A DOKUMENTUMOT ELEKTRONIKUS ALÁÍRÁSSAL LÁTTA EL:
e-SZIGNO

MAGYAR KÖZLÖNY

221. szám

MAGYARORSZÁG HIVATALOS LAPJA
2019. december 30., hétfő

Tartalomjegyzék

362/2019. (XII. 30.) Korm. rendelet	A Tokaj-hegyaljai történelmi borvidék kultúrtáj világörökségi terület kezeléséről és kiemelkedő egyetemes értékének védelméről	10808
363/2019. (XII. 30.) Korm. rendelet	A bioüzemanyagok és folyékony bio-energiahordozók fenntarthatósági követelményeiről és igazolásáról szóló 279/2017. (IX. 22.) Korm. rendelet módosításáról	10829
364/2019. (XII. 30.) Korm. rendelet	A megújuló energiaforrásból vagy hulladékból nyert energiával termelt villamos energia, valamint a kapcsoltan termelt villamos energia kötelező átvételéről és átvételi áráról szóló 389/2007. (XII. 23.) Korm. rendelet módosításáról	10830
365/2019. (XII. 30.) Korm. rendelet	A Makovecz Imre Bástyája projekt keretében a piliscsabai Iosephinum területén megvalósuló beruházásokkal összefüggésben egyes kormányrendeletek módosításáról	10836
366/2019. (XII. 30.) Korm. rendelet	A 2007–2013 programozási időszakban az Európai Regionális Fejlesztési Alapból, az Európai Szociális Alapból és a Kohéziós Alapból származó támogatások felhasználásának rendjéről szóló 4/2011. (I. 28.) Korm. rendelet, valamint a 2014–2020 programozási időszakban az egyes európai uniós alapokból származó támogatások felhasználásának rendjéről szóló 272/2014. (XI. 5.) Korm. rendelet módosításáról	10837
35/2019. (XII. 30.) EMMI rendelet	A fejezeti kezelésű előirányzatok és központi kezelésű előirányzatok kezeléséről és felhasználásáról szóló 58/2015. (XII. 30.) EMMI rendelet módosításáról	10846
1812/2019. (XII. 30.) Korm. határozat	Az Idősügyi Infokommunikációs Program folytatásáról	10972
1813/2019. (XII. 30.) Korm. határozat	A Tokaj-hegyaljai történelmi borvidék kultúrtáj világörökségi védelmével kapcsolatos egyes feladatokról	10972
1814/2019. (XII. 30.) Korm. határozat	A MÁV-START Zrt. személyszállítási közszolgáltatási tevékenységének ellátásához szükséges IC+ vasúti személykocsi állomány biztosításáról	10973
1815/2019. (XII. 30.) Korm. határozat	A Makovecz Imre-életmű gondozásának folytatásával összefüggő további intézkedésekről	10974
1816/2019. (XII. 30.) Korm. határozat	A Makovecz Imre Bástyája projekt keretében a piliscsabai Iosephinum területén megvalósuló beruházásokkal összefüggő további intézkedésekről	10976
1817/2019. (XII. 30.) Korm. határozat	Az Állatorvostudományi Egyetem kampuszának komplex infrastrukturális fejlesztéséhez szükséges intézkedésekről	10978
1818/2019. (XII. 30.) Korm. határozat	Az IKOP-3.2.0-15-2017-00031 azonosító számú („Szeged–Hódmezővásárhely tram-train rendszerhez szükséges járműtelep építése” című) projekt támogatásának növeléséről, az Integrált Közlekedésfejlesztési Operatív Program éves fejlesztési keretének megállapításáról szóló 1247/2016. (V. 18.) Korm. határozat módosításáról	10979

III. Kormányrendeletek

A Kormány 362/2019. (XII. 30.) Korm. rendelete a Tokaj-hegyaljai történelmi borvidék kultúrtáj világörökségi terület kezeléséről és kiemelkedő egyetemes értékének védelméről

A Kormány a világörökségről szóló 2011. évi LXXVII. törvény 14. § (1) bekezdés e) pontjában,
a 2. § (2) bekezdése és az 1. melléklet tekintetében a településkép védelméről szóló 2016. évi LXXIV. törvény 12. § (1) bekezdés h) pontjában,
az 5. és a 6. alcím tekintetében a településkép védelméről szóló 2016. évi LXXIV. törvény 12. § (1) bekezdés j) pontjában
kapott felhatalmazás alapján, az Alaptörvény 15. cikk (1) bekezdésében meghatározott feladatkörében eljárva a következőket rendeli el:

1. A rendelet hatálya

1. § E rendelet hatálya
a) a Tokaj-hegyaljai történelmi borvidék kultúrtáj világörökségi helyszínre és védőövezetére,
b) a világörökségről szóló 2011. évi LXXVII. törvényben (a továbbiakban: Vötv.) meghatározott, a világörökségi terület védelmével kapcsolatos feladatok tekintetében hatáskörrel rendelkező hatóságokra és feladatkörrel rendelkező intézményekre, szervezetekre és szervekre, valamint azok eljárásaira,
c) az 1. melléklet szerinti területen lakóhellyel, székhellyel vagy telephellyel rendelkező természetes és jogi személyekre,
d) az 1. melléklet szerinti területen végzett és megvalósítani kívánt, a kiemelkedő egyetemes értékre befolyással bíró tevékenységre
terjed ki.

2. § (1) A Tokaj-hegyaljai történelmi borvidék kultúrtáj világörökségi területtel érintett települések felsorolását, továbbá a világörökségi terület térképi lehatárolását az 1. melléklet tartalmazza.
(2) Az (1) bekezdés szerinti, térképi lehatárolásban szereplő terület településképi szempontból kiemelten meghatározó területnek minősül.

2. Értelmező rendelkezések

3. § E rendelet alkalmazásában
1. *kiemelkedő egyetemes érték:* a Tokaj-hegyaljai történelmi borvidék kultúrtáj vonatkozásában az UNESCO Világörökség Bizottság 2013. évi ülésszakán a 37 COM 8E számú döntéssel elfogadott tartalom;
2. *attribútum:* világörökségi helyszínen kiemelkedő egyetemes értéket hordozó tényező, a kiemelkedő egyetemes értéket megtestesítő, kifejező valamennyi dolog, anyagi és nem anyagi jelenség.

3. A kiemelkedő egyetemes érték és az ezt hordozó attribútumok

4. § (1) A Tokaj-hegyaljai történelmi borvidék kultúrtáj világörökségi terület kiemelkedő egyetemes értékét
a) az évezredes – 1561 óta dokumentált, 1737 óta zárt borvidékként működő –, ugyanakkor ma is eleven borászati kultúra, így a szőlőtermelés és az aszú bor készítése,
b) a borászati kultúrával kölcsönhatásban formálódott tájkarakter, így a táj képe és szerkezete, valamint
c) a térség gazdag és sokszínű kulturális öröksége, a Tokaj-hegyaljai lakosság társadalmi, kulturális, etnikai és vallási sokszínűsége, a Tokaji aszú különleges hírneve
jelenti.

(2) A kiemelkedő egyetemes érték része a környezeti tényezők különleges kombinációja:
a) a szőlőművelés és a borkészítés egyedülálló formájának kialakulására ható klimatikus és környezeti adottságok – a vulkanikus lejtők és vizes élőhelyek különleges mikroklímát eredményező, a szőlőszemek aszúsodását okozó Botrytis cinerea nemespenész megtelepedését elősegítő – együttese, továbbá a környező tölgyerdők jelenléte, és
b) a hegyaljai szőlőbirtokok, falvak, kisvárosok és vulkanikus hegyek kőzeteiben kézi munkával vájt történelmi – vágott- vagy lyuk-, illetve az ásott pincékből álló – pincerendszerek.

5. § A kiemelkedő egyetemes értéket hordozó attribútumok a következők:
a) az „Ezeréves", folytonos megújulásra képes szőlészeti-borászati kultúra,
b) a 13. századtól folyamatosan épülő pincék, pincerendszerek egyedülálló sűrűsége, a több ezer objektumból álló pinceegyüttes,
c) az egykori mezővárosok láncolatára épülő településhálózat települési, építészeti, tárgyi öröksége,
d) karakteres tájképi együttesek, amelyek a sok évszázados tájhasználat, a földtani és felszínalaktani adottságok, valamint az élővilág szinergiájának leképeződései,
e) az élő és élettelen természeti értékek, azaz a biológiai, a földtani-felszínalaktani és a vízrajzi értékek rendkívüli diverzitása,
f) a kultúrák évezredes egymásra rétegződését tükröző gazdag régészeti emlékanyag, és
g) a több száz éve zajló kutatási, gyűjtési, művészi alkotó, mítosz- és hagyományteremtő tevékenység eredményeinek páratlan gazdagsága.

4. A közhatalmi védelem eszközei

6. § (1) A világörökségi terület kiemelkedő egyetemes értékét hordozó attribútumok megóvását
a) a 6. alcímben meghatározott kezelési követelmények, korlátozások és tilalmak,
b) a Vötv. 6/B. §-a alapján kiadott, az egységes jogértelmezést és jogalkalmazást elősegítő szakmai iránymutatások, és
c) a világörökségi terület épített és természeti értékeinek bemutatását, a beavatkozások, építési tevékenységek és környezetalakítások során követendő jó példákat összegző, a településkép védelméről szóló 2016. évi LXXIV. törvény 2/A. § (2) bekezdése szerinti, a kulturális örökség védelméért felelős miniszter (a továbbiakban: miniszter) által kiadott egyedi településképi arculati kézikönyv (a továbbiakban: Tokaj Világörökségi Arculati Kézikönyv)
segítik elő.
(2) Az állami főépítész, az örökségvédelmi hatóság és a tájegységi tervtanácsként eljáró területi tervtanács hatósági eljárása és döntésének meghozatala során az (1) bekezdésben foglaltak figyelembevételével jár el.
(3) A világörökségi területen a 6. alcímben meghatározott országos jelentőségű településképi követelmények érvényesülése érdekében az állami főépítész
a) szakmai konzultációt biztosít az országos jelentőségű településképi követelményekről,
b) kiemelt településképi véleményezési eljárást folytat le a napelemes erőművek villamosenergia-ipari építésügyi engedélyezési eljárását megelőzően,
c) kiemelt településképi véleményezési vagy bejelentési eljárást folytat le a 12. § (1) bekezdés e), g) és j) pontja, továbbá a 13. § (1) bekezdés c) pontjában meghatározott esetekben, és
d) településképi kötelezést adhat ki, és településkép-védelmi bírságot szabhat ki, ha országos jelentőségű településképi követelmények megszegését észleli.

5. A kiemelkedő egyetemes értéket hordozó attribútumok védelmének általános szabályai

7. § (1) A világörökségi terület kiemelkedő egyetemes értékét hordozó attribútumok sértetlen és hiteles megőrzése, az attribútumokat sértő vagy veszélyeztető állapotok megelőzése és megszüntetése mindenkinek kötelessége.
(2) A világörökségi területen valamennyi tevékenység – különösen a településfejlesztési, településrendezési, erdő- és mezőgazdasági, marketing-, építési és egyéb beruházási tevékenység, a bányászat, a közlekedési infrastruktúra- és vonalas közműfejlesztés – csak olyan módon végezhető, hogy az a kiemelkedő egyetemes értéket és az azt hordozó attribútumokat ne veszélyeztesse.

6. Az egyes attribútumok védelme

8. § Az „Ezeréves", folytonos megújulásra képes szőlészeti-borászati kultúra megőrzése érdekében a világörökségi területen

a) ingatlant a borszőlőkataszterből kivonni – kivéve, ha ez a gépesített modern szőlőművelés érdekében létesített feltáró-utak kialakítását szolgálja – nem lehet;

b) a 2. melléklet szerinti borszőlő termőhelyi kataszterben szereplő ingatlanon a borszőlőn és étkezési szőlőn kívül más növény üzemi termesztése nem megengedett, egyben törekedni kell a hagyományos gazdálkodásra jellemző, a 3. mellékletben meghatározott, helyileg honos növényfajok visszatelepítésére azzal, hogy országos jelentőségű védett természeti terület és Natura 2000 terület esetében a növénytelepítést úgy kell megvalósítani, hogy az a természetvédelmi kezelési tervben, valamint a Natura 2000 fenntartási tervben foglaltakkal összhangban álljon;

c) a szőlészet és borászat épületeit, építményeit és egyéb környezetalakítását – kőteraszok, mezsgyefásítás, utak menti fasorok telepítése, a sajátos szőlőhegyi történeti tájelemek közé tartozó kőfalak (kőgátak, bástyák), lépcsők (garádicsok), kőrakások (kősáncok), vízárkok, utak, liktorvermek, szőlőhegyi szakrális kisemlékek, az egykori parcella- és birtokhatárokat jelző kőgarádok – úgy lehet megvalósítani és fenntartani, hogy az a Vötv. 6/B. §-a szerinti szakmai iránymutatásokkal, valamint Tokaj Világörökségi Arculati Kézikönyvében foglaltakkal összhangban álljon;

d) a bányászati tevékenység elsődlegesen a világörökségi területen megvalósuló építési beruházásokat kell szolgálja;

e) új külfejtéses művelésű bányatelek, célkitermelőhely nem létesíthető, meglévő külfejtéses művelésű bányatelek területe horizontálisan nem bővíthető;

f) azokon a bányatelkeken, amelyek 12 hónapot meghaladóan nem rendelkeznek érvényes műszaki üzemi tervvel, környezetvédelmi engedéllyel vagy egységes környezethasználati engedéllyel, a bányászati tevékenység ismételten nem engedélyezhető;

g) a 12 hónapot meghaladóan szüneteltetett bányászati kitermelést újból megindítani nem lehet;

h) bányatelken kívüli új feldolgozó üzem vagy telephely nem létesíthető, meglévő feldolgozó üzem, illetve telephely nem bővíthető;

i) a bányászati kitermelés mértéke az e rendelkezés hatálybalépésekor hatályos műszaki üzemi tervben szereplő t/év kapacitáshoz viszonyítva nem növelhető;

j) a bányászati tevékenységből származó nyersanyag elszállítását végző szállítójármű kerekeit a bányatelek elhagyását megelőzően sár- és pormentesíteni kell, és a szállítmányt – a kiporzás megakadályozása érdekében – takarva szükséges elszállítani;

k) bányászati feldolgozó üzemterület technológiáját úgy kell kialakítani és szervezni, hogy a szállópor koncentrációja minimális legyen, továbbá

l) erdőtelepítés csak a 3. mellékletében meghatározott, adott területen őshonos fajokkal történhet azzal, hogy országos jelentőségű védett természeti terület és Natura 2000 terület esetében a növénytelepítést úgy kell megvalósítani, hogy az a természetvédelmi kezelési tervben, valamint a Natura 2000 fenntartási tervben foglaltakkal összhangban álljon.

9. § Az „Ezeréves", folytonos megújulásra képes szőlészeti-borászati kultúra megőrzése érdekében a miniszter Tokaj-hegyaljai borszőlőkatasztert vezet.

10. § A XIII. századtól folyamatosan épülő pincék, pincerendszerek egyedülálló sűrűsége, a több ezer objektumból álló pinceegyüttes megőrzése érdekében a világörökségi területen

a) a történeti pincekataszterben szereplő pincét elbontani, felszámolni, eltömedékelni, rendeltetésszerű használatát ellehetetlenítő módon átépíteni nem lehet; és

b) új beépítésre szánt területet vagy közterületet kijelölni, telekalakítást végezni, új építményt, épületet vagy épületrészt elhelyezni, meglévő épületet, épületrészt átalakítani vagy elbontani csak úgy lehet, ha az a meglévő történelmi pincét nem veszélyezteti.

11. § A XIII. századtól folyamatosan épülő pincék, pincerendszerek egyedülálló sűrűsége, a több ezer objektumból álló pinceegyüttes megőrzése érdekében a miniszter gondoskodik a történeti pincekataszter háromdimenziós megjelenítéséről és ennek a www.e-epites.hu elektronikus oldalon való nyilvánosságáról.

12. § (1) Az egykori mezővárosok láncolatára épülő településhálózat települési, építészeti, tárgyi örökségének megőrzése érdekében:

a) a települések településszerkezeti terveiben, helyi építési szabályzataiban, valamint településképi rendeleteiben biztosítani kell a borászathoz kapcsolódó intenzív, a borvidékre jellemző területhasználatot és tájhasználatot;

b) a XIII. századtól korunkig épült egyes építészeti emlékek, így

ba) a keresztény és zsidó vallás gótikus, barokk vagy klasszicista templomai, kápolnái, zsinagógái, imaházai és szakrális kisemlékei,

bb) a reneszánsz, barokk vagy klasszicista várak, kastélyok, kúriák és városi paloták,

bc) a mezővárosokban megtelepedő kereskedők városi lakóházai,

bd) a mezővárosokban és a falvakban megmaradt népi építészeti emlékek,

be) a pincék és pincerendszerek,

bf) a keresztény, a zsidó, az ortodox szláv és az egyéb nemzetiségi kultúra épített emlékei, és

bg) egyéb épített örökségi elemek, így a kőfalak, támfalak, szárazon rakott kőkerítések

200 méteres környezetére a kulturális örökség védelmével kapcsolatos szabályokról szóló kormányrendelet műemléki jelentőségű területre vonatkozó szabályait kell alkalmazni, és azt a helyi önkormányzat a településképi rendeletében településképi szempontból meghatározó területnek nyilváníthatja;

c) a történelmi dinasztiák épületeinek 200 méteres környezetére a kulturális örökség védelmével kapcsolatos szabályokról szóló kormányrendelet műemléki jelentőségű területre vonatkozó szabályait kell alkalmazni, és azt a helyi önkormányzat a településképi rendeletében településképi szempontból meghatározó területnek nyilváníthatja;

d) a b) és c) pont szerinti területen az építmények anyaghasználatának, homlokzati kialakításának és a telkeken a zöldfelületek kialakítási módjának illeszkednie kell az országos vagy helyi védelem alatt álló építményekhez annak érdekében, hogy azok környezetükkel együtt megőrizzék településképi tulajdonságaikat;

e) új lapostetős épület a világörökségi területen csak az állami főépítész javaslata vagy tudomásulvétele alapján épülhet, kiemelt településképi véleményezési vagy településképi bejelentési eljárást követően;

f) hullámpala, műanyag hullám-, trapézlemez, azbesztlemez, azbesztpala, cseréplemez, valamint bitumenes lemez tetőfelületen, homlokzaton és kerítésen nem alkalmazható;

g) új nyers vagy festett beton felületképzésű kerítés világörökségi területen csak az állami főépítész jóváhagyásával helyezhető el, továbbá a kerítés maximális magassága a 180 centimétert nem haladhatja meg, kivéve meglévő műemléki, vagy helyi védelem alatt álló építmények esetén, vagy ha a terepviszonyok azt szükségessé teszik;

h) óriásplakátot és hozzá tartozó tartószerkezetet világörökségi területen csak ideiglenesen és az állami főépítész tudomásulvételével lehet elhelyezni, és csak abban az esetben, ha az óriásplakát a világörökségi terület kiemelkedő egyetemes értékét, az azt megtestesítő attribútumot, vagy az ezek megőrzését célzó rendezvényt reklámoz;

i) világörökségi területen, épületeken a homlokzati felület 15%-nál nagyobb felületet vagy 12 m^2-nél nagyobb felületet elfoglaló reklám, épületfelirat kialakítása nem megengedett, táblák helyett a grafikai igényességű festett vagy kivágott betűk alkalmazását kell előnyben részesíteni;

j) villódzó, káprázást okozó vagy futó fényű világítás, felirat és zajreklám világörökségi területen nem helyezhető el;

k) világörökségi területen ipari csarnok építése az állami főépítész kiemelt településképi véleménye alapján és úgy történhet, hogy a Tokaj Világörökségi Arculati Kézikönyvben bemutatott tagolt, magastetős kialakítás érvényesül; és

l) a világörökség területén mobilházak, konténerek, lakókocsik vagy szállás céljára használt újrahasznosított vagy forgalomból kivont közlekedési eszközök két hónapnál hosszabb időre nem telepíthetőek.

(2) A népi építészet hitelesen megmaradt épületeit és építményeit óvni kell. A népi építészeti épületet elbontani csak akkor lehetséges, ha az az élet- és vagyonbiztonságot veszélyezteti.

(3) A világörökségi területen újonnan létesítendő ipari, mezőgazdasági, kereskedelmi-szolgáltató rendeltetésű építmények állami főépítész által meghatározott homlokzatának vagy homlokzatainak takarását kétszintű növényállománnyal kell biztosítani. Az állami főépítész az ilyen módon takarandó homlokzatot az általa meghatározott magaslati pontokról, továbbá gyorsforgalmi utak, főutak, országos mellékutakról való láthatóság alapján határozza meg. A kétszintű növényállomány faszintjében olyan magas növésű, őshonos fafajokat, a cserjeszintre olyan őshonos cserjéket kell ültetni, amelyek a 3. mellékletben szerepelnek. Országos jelentőségű

védett természeti terület és Natura 2000 terület esetében a növénytelepítést úgy kell megvalósítani, hogy az a természetvédelmi kezelési tervben, valamint a Natura 2000 fenntartási tervben foglaltakkal összhangban álljon.

13. § (1) A karakteres tájképi együttesek megőrzése érdekében

a) erdőterületet megszüntetni, erdőt kivágni mezőgazdasági, illetve beépítésre szánt terület kialakítása érdekében tilos;

b) beépítésre nem szánt területen az épületeket és építményeket tagoltan, a tereplejtést követve, a terepre ültetve lehet csak elhelyezni;

c) dombtetőre épületet, építményt, műtárgyat és műalkotást elhelyezni csak az állami főépítész kiemelt településképi véleményezési vagy bejelentési eljárása alapján, annak javaslata vagy tudomásulvétele alapján lehet;

d) világörökségi területen a borszőlőkataszter területén, valamint a 4. melléklet szerinti láthatósági területen légvezetéket az időszakos vagy ünnepi díszkivilágítások kivételével elhelyezni nem lehet;

e) új közvilágítást és díszvilágítást csak úgy lehet szabályosan telepíteni, ha az az égbolt felé fényszennyezést nem eredményez;

f) a nyilvántartott kunhalmokat és földvárakat valamint környezetüket településképi szempontból meghatározó területté kell nyilvánítani és úgy kell a településképi követelményeket meghatározni, hogy azok környezetükkel együtt megőrizzék településképi tulajdonságaikat.

(2) A karakteres tájképi együttesek megőrzése érdekében

a) ha a bányatelek borszőlőkataszter által nyilvántartott területre esik, vagy azt érint, úgy a kataszter által érintett bányatelek-részen kitermelés, jövesztés, feldolgozás nem történhet;

b) az 5. melléklet szerinti bányatelkeken, a bányászati tevékenység felülvizsgálatakor, megújításakor bányafelügyeleti engedély csak akkor adható, ha a korábbi műszaki üzemi terv szerinti rekultiváció és tájkép-rehabilitáció megtörtént;

c) a kitermeléssel már nem érintett bánya-részterületek rekultivációjáról és tájkép-rehabilitációjáról, továbbá a bánya- és üzemi terület 3 szintű növényállománnyal történő takaró fásításáról a 3. melléklet szerinti helyi őshonos növényfajok felhasználásával folyamatosan gondoskodni kell azzal, hogy országos jelentőségű védett természeti terület és Natura 2000 terület esetében a növénytelepítést úgy kell megvalósítani, hogy az a természetvédelmi kezelési tervben, valamint a Natura 2000 fenntartási tervben foglaltakkal összhangban álljon.

d) bányászati tevékenységgel kapcsolatos minden részfeladatot a bányatelken belül, vagy a világörökségi területen kívül kell megvalósítani, bányatelken kívül új szállítószalag telepítése tilos;

e) a bányaüzemhez tartozó összes épületet, építményt és műtárgyat úgy kell kialakítani, hogy azok anyaghasználata, színe és felületképzése a tájképbe illeszkedő legyen, összhangban Tokaj Világörökségi Arculati Kézikönyvével; továbbá

f) bányatelek hulladéklerakóvá nem alakítható.

(3) A karakteres tájképi együttesek megőrzése érdekében

a) napelempark, napelemes erőmű borszőlőkataszter területén nem helyezhető el;

b) napelempark, napelemes erőmű a 6. melléklet szerinti erdőterületen, védett természeti területen és Natura 2000 területnek a Különleges Természetmegőrzési Területén nem helyezhető el;

c) napelempark, napelemes erőmű településképi szempontból meghatározó területen csak az állami főépítész engedélyével helyezhető el;

d) a 4. melléklet szerinti láthatósági területen napelemparkot, napelemes erőművet csak a 3. mellékletben meghatározott őshonos növényfajokból álló, legalább 8 méter széles, többszintű védő erdősávval lehet megvalósítani;

e) a napelempark, napelemes erőmű egybefüggő, együttlátszó felülete nem lehet nagyobb, mint 4 ha, kivéve, ha a 3. mellékletben meghatározott őshonos növényfajokból álló többszintű, elválasztó erdősáv telepítést alkalmaznak legalább 3 ha területegységenként, gondoskodva a tájképi illeszkedésről. A napelempark, napelemes erőmű teljes területe elválasztó erdősáv alkalmazása esetén sem haladhatja meg a 10 ha-t;

f) napelemparkot a borkataszteri telkek felett, illetve domb- és hegygerincen lévő erdő területén elhelyezni nem lehet;

g) a napelemparkok kiszolgáló építményeit és műszaki-kiszolgáló berendezéseit terepsík alatt, vagy terepsík felett, de a Tokaj Világörökségi Arculati Kézikönyvvel összhangban levő burkolati anyaghasználattal kell megvalósítani; továbbá

h) napelemparkok elektromos hálózatra kötéseit csak terepsík alatt lehet megvalósítani és a csatlakozó elektromos hálózat is csak földkábellel valósítható meg, így légkábel nem engedélyezhető.

(4) A karakteres tájképi együttesek megőrzése érdekében

a) a gyomfák telepítése tilos, terjedésüket meg kell állítani, azok kivágásáról a terület tulajdonosának gondoskodnia kell;

b) feketefenyő, erdei fenyő, nyárfa 0,5 hektárnál nagyobb egybefüggő területre történő telepítése, véderdőként, utcai sorfaként történő telepítése tilos;

c) nagyüzemi szőlőművelés esetén a parcellák kialakításakor fásított mezsgyéket és hagyásfákat kell telepíteni a 3. mellékletben meghatározott növényfajok alkalmazásával úgy, hogy az országos jelentőségű védett természeti terület és Natura 2000 terület esetében a növénytelepítést olyan módon kell megvalósítani, hogy az a természetvédelmi kezelési tervben, valamint a Natura 2000 fenntartási tervben foglaltakkal összhangban álljon; továbbá

d) a régi kőteraszos művelésű szőlőültetvényeket településképi védelem alá kell helyezni és meg kell őrizni.

14. § Az élő és élettelen természeti értékek, azaz a biológiai, a földtani-felszínalaktani és a vízrajzi értékek rendkívüli diverzitása megőrzése érdekében

a) a termőtalaj lemosódását a borszőlővel művelt területeken zápor-víztörő gátakkal vagy a sorközök művelésével meg kell akadályozni;

b) útépítéskor és felújításkor az utak mellé a 3. melléklet szerinti őshonos fajokat kell telepíteni;

c) a vízfolyások és nyílt vízelvezető árkok medrének betonfalú kiépítése, a növényzet kiirtása tilos;

d) a vízfolyásokat, patakokat kísérő növényzet csak a 3. melléklet szerinti őshonos fajok telepítésével alakítható ki azzal, hogy országos jelentőségű védett természeti terület és Natura 2000 terület esetében a növénytelepítést úgy kell megvalósítani, hogy az a természetvédelmi kezelési tervben, valamint a Natura 2000 fenntartási tervben foglaltakkal összhangban álljon;

e) a szántóterületek mentén kialakult mezsgyéket, növénysávokat meg kell őrizni, az 50 hektár feletti művelés esetén törekedni kell újabb növénysávok, növényzettel borított mezsgyék és árkok kialakítására; továbbá

f) törekedni kell az ökológiai alapú és szempontú diverz tájgazdálkodásra, a tájkarakter és jelleg megőrzésére, az optimális talajvíz- és tápanyagháztartásához, egyensúlyához igazodó termelési és művelési formák megválasztására.

15. § A kultúrák évezredes egymásra rétegződését tükröző gazdag régészeti emlékanyag megőrzése érdekében

a) a világörökségi területen található 7. melléklet szerinti régészeti lelőhelyek jelentőségének megismertetése, védelmük hatékonyabbá tétele és az általuk képviselt értékek társadalmasítása érdekében a területen található régészeti gyűjtőkörrel rendelkező múzeumok, valamint a terület kutatásával foglalkozó egyetemek oktatási segédanyagokat, oktatási tematikákat kell kidolgozni;

b) a bemutatóhelyek, tanösvények használói számára a más világörökségi helyszíneken is megismert jó gyakorlatok figyelembe vételével tájékoztató anyagokat kell készíteni; továbbá

c) világörökségi területen a 30 cm-nél mélyebb földmozgatáshoz, tereprendezéshez örökségvédelmi bejelentés szükséges.

16. § A több száz éve zajló kutatási, gyűjtési, művészi alkotó, mítosz- és hagyományteremtő tevékenység eredményeinek páratlan gazdagsága megőrzése érdekében

a) a Tokaj-hegyaljai népművészet megőrzése és ápolása a települési önkormányzatok feladatellátásának részét képezi;

b) a Tokaj-hegyaljai asztalos, díszműbádogos, lakatos műves, fazekas, bőrműves, kádár, hímző, szövő, viseletkészítő, népijáték-készítő, fafaragó, kőfaragó, gyertyaöntő, mézeskalács készítő és csipkekészítő mesterek alkotásainak bemutatására, kiállítások megtartására helyet kell biztosítani, és állami támogatás igénybevételével elő kell segíteni ezen ősi mesterségek fennmaradását;

c) műalkotás világörökségi területen közterületről látható módon történő 15 napot meghaladó elhelyezéséhez a Magyar Művészeti Akadémia előzetes jóváhagyása szükséges; és

d) bányászati tevékenység során a robbantásos jövesztések idejének, gyakoriságának, valamint az azok miatt fellépő akusztikai terhelésnek tekintettel kell lenni az ünnepnapokra, adott terület kulturális eseményeire, továbbá a közeli lakó- és üdülőterületek komfortos használatára.

7. A világörökségi terület kezelésének szabályai

17. § A világörökségi gondnokságnak a világörökségi terület kezelését a világörökségi terület kiemelkedő egyetemes értéke és az azt hordozó attribútumok hitelességének sérelme nélkül kell végeznie.

8. Záró rendelkezések

18. § (1) Ez a rendelet – a (2) bekezdésben meghatározott kivétellel – a kihirdetését követő 15. napon lép hatályba.

(2) A 9. § és a 11. § 2022. január 1-jén lép hatályba.

19. § (1) A 12. § (1) bekezdés h)–i) pontjában foglaltakkal ellentétes óriásplakátokat, tartószerkezeteiket, és reklámfelületeket – a vizuális környezetszennyezés megszüntetése érdekében – 2020. június 30-ig el kell bontani és meg kell szüntetni.

(2) A 13. § (1) bekezdés d) pontjában meghatározott területen a már meglévő légvezetékeket terepszint alá kell áthelyezni, valamint a 13. § (1) bekezdés e) pontjával összhangban a meglévő, nem szabályszerű fényforrásokat szabályossá kell tenni 2020. június 30-ig.

20. § Hatályát veszti a Tokaj-hegyaljai történelmi borvidék kultúrtáj világörökségi kezelési tervéről szóló 485/2016. (XII. 28.) Korm. rendelet.

Orbán Viktor s. k.,
miniszterelnök

1. melléklet a 362/2019. (XII. 30.) Korm. rendelethez

A Tokaj-hegyaljai történelmi borvidék kultúrtáj világörökségi területe

1. A Tokaj-hegyaljai történelmi borvidék kultúrtáj világörökségi területtel érintett települések: Abaújszántó, Bekecs, Bodrogkeresztúr, Bodrogkisfalud, Bodrogolaszi, Erdőbénye, Erdőhorváti, Golop, Hercegkút, Legyesbénye, Makkoshotyka, Mád, Mezőzombor, Monok, Olaszliszka, Rátka, Sárazsadány, Sárospatak, Sátoraljaújhely, Szegi, Szegilong, Szerencs, Tarcal, Tállya, Tokaj, Tolcsva, Vámosújfalu.

2. Térképi lehatárolás

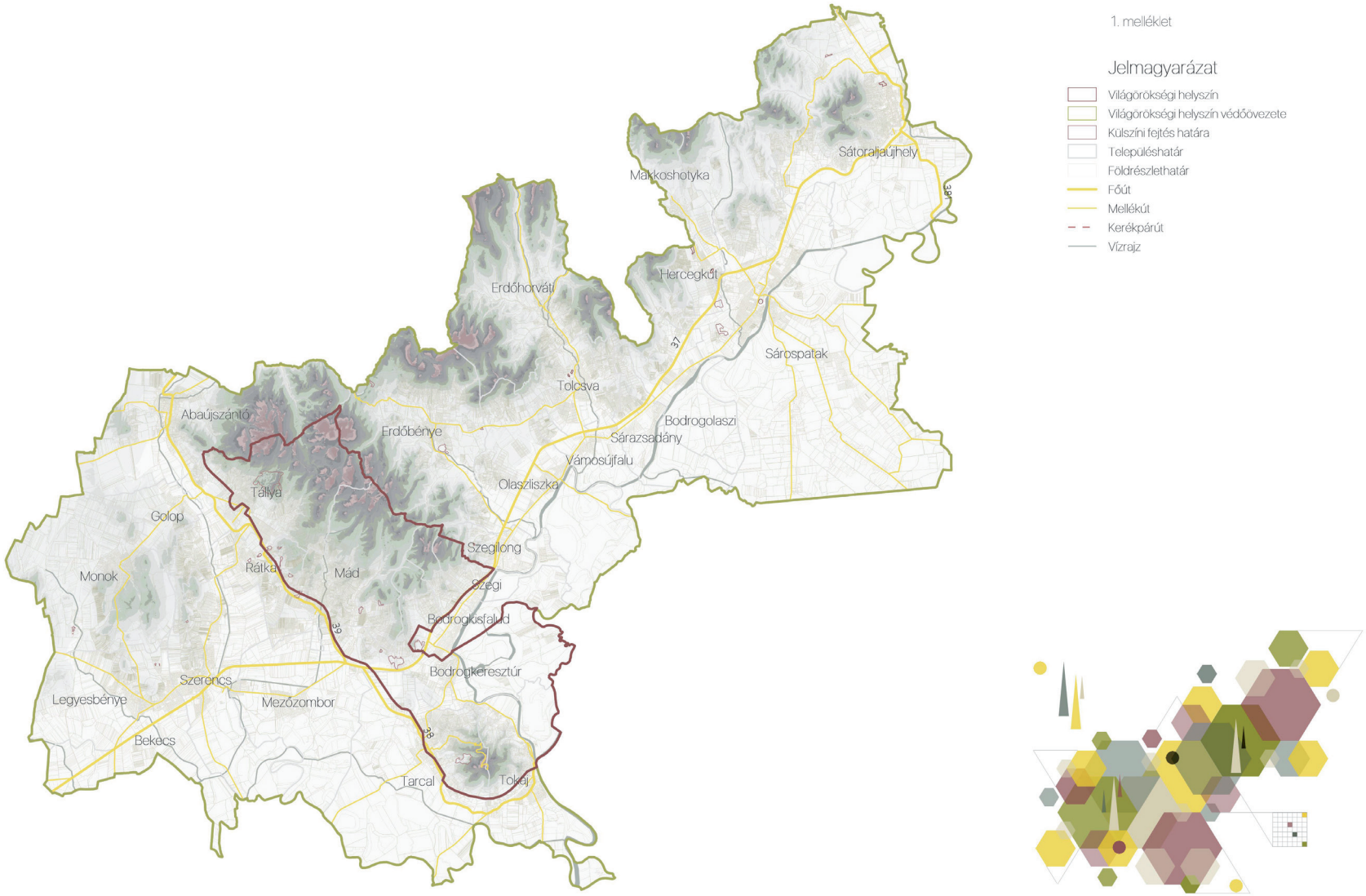

2. melléklet a 362/2019. (XII. 30.) Korm. rendelethez

A Tokaj-hegyaljai történelmi borvidék kultúrtáj világörökségi helyszín és védőövezet borszőlő termőhelye kataszter szerint

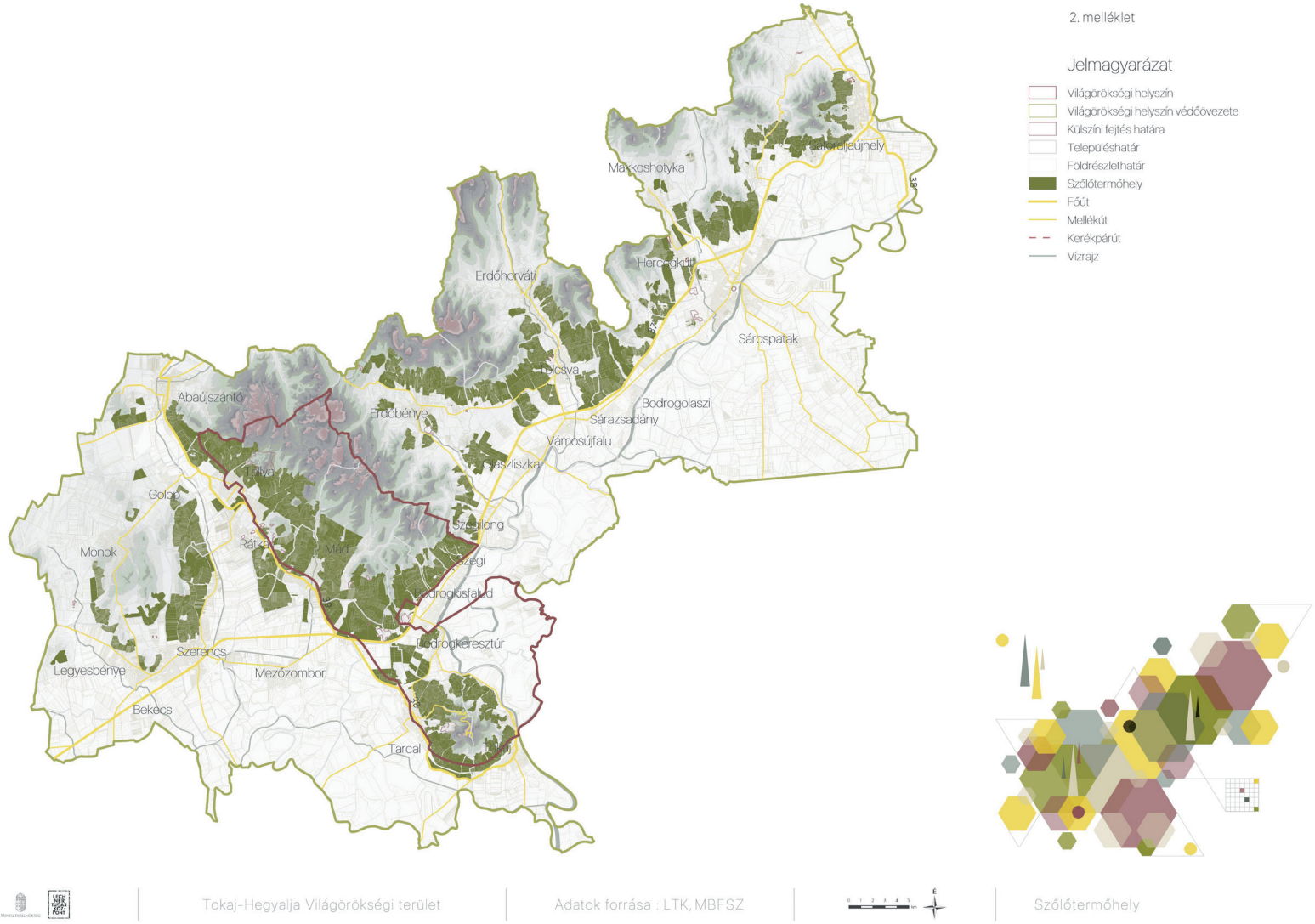

3. melléklet a 362/2019. (XII. 30.) Korm. rendelethez

A Tokaj-hegyaljai történelmi borvidék kultúrtáj világörökségi helyszín és védőövezet alkalmazható őshonos növényfajai és dísznövényfajai

A) Belterületen alkalmazható őshonos- és dísznövényfajok

AA) Fák és cserjék

I. Általánosan alkalmazható fa- és cserjefajok

I.1. Fák

1. Acer campestre – mezei juhar fajták
2. Acer campestre 'Globosum' – gömbkoronájú mezei juhar
3. Acer platanoides – korai juhar és fajtái
4. Acer platanoides 'Globosum' – gömbkoronájú korai juhar
5. Acer tataricum – tatárjuhar
6. Betula pendula – nyírfa
7. Carpinus betulus – gyertyán
8. Carpinus betulus 'Pendula' – közönséges gyertyán csüngő
9. Castanea sativa – szelídgesztenye
10. Crataegus laevigata 'Paul's Scarlet' – teltvirágú galagonya, díszgalagonya
11. Crataegus monogyna – egybibés galagonya
12. Crataegus monogyna 'Stricta' – oszlopos egybibés galagonya
13. Fraxinus angustifolia 'Raywood', 'Tahi' – keskenylevelű kőris és fajtái
14. Fraxinus excelsior 'Westhof's Glorie' ,'Tekeres' – magas kőris és fajtái
15. Farxinus excelsior 'Nana' – gömbkoronájú magas kőris
16. Malus baccata 'Liset' – díszalma
17. Prunus mahaleb – sajmeggy
18. Prunus padus 'Watereri' és 'Rózsaszín Május' – zselnicemeggy fajták
19. Pyrus nivalis 'Kartália' – hófehér díszkörte
20. Pyrus pyraster 'Márkói', 'Veszprémi' – vadkörte fajták
21. Quercus frainetto – magyar tölgy
22. Quercus petraea – kocsánytalan tölgy
23. Quercus robur 'Koster'/'Fastigiata' – kocsányos tölgy oszlopos fajtái
24. Sorbus aria – lisztes berkenye
25. Sorbus aria 'Favorit' – lisztes berkenye fajta
26. Sorbus aucuparia 'Cardinal Royal' – tűzpiros termésű berkenye
27. Sorbus rotundifolia 'Bükkszépe' – kereklevelű berkenye
28. Sorbus degenii 'Csákvár' – Dégen-berkenye fajta
29. Tilia cordata – kislevelű hárs
30. Tilia cordata 'Savaria'/'Greenspire' – kislevelű hárs fajtái
31. Tilia platyphyllos – nagylevelű hárs
32. Tilia platyphyllos 'Pannonia', 'Ági' – nagylevelű hárs fajtái
33. Tilia tomentosa – ezüsthárs és fajtái
34. Tilia tomentosa 'Teri' – ezüsthárs fajta

I.2. Cserjék

1. Acer campestre – mezei juhar
2. Berberis vulgaris 'Atropurpurea' – sóskaborbolya és bordólombú fajtája
3. Buddleja davidii – nyáriorgona
4. Carpinus betulus – közönséges gyertyán
5. Clematis montana var. rubens – hegyi iszalag
6. Clematis vitalba – erdei iszalag
7. Cornus mas – húsos som
8. Cornus sanguinea – veresgyűrű som

9. Corylus avellana 'Atropurpurea' – közönséges mogyoró és fajtái
10. Crataegus monogyna – egybibés galagonya
11. Crataegus laevigata 'Paul's Scarlet' – pirosvirágú galagonya
12. Cytisus scoparius – seprűzanót
13. Deutzia scabra – gyöngyvirág cserje
14. Deutzia 'Kalmiflora' – teltvirágú gyöngyvirág
15. Elsholtzia stauntonii – kései szálkamenta
16. Euonymus europaeus – csíkos kecskerágó
17. Forsythia sp. – aranycserje fajok és fajták
18. Genista tinctoria – festő rekettye
19. Hedera sp. – borostyán fajták
20. Hedera helix 'Arborescens' – cserje habitusú borostyánok
21. Hippophaë rhamnoides – homoktövis
22. Hydrangea arborescens, H. macrophylla, H. quercifolia – hortenzia fajok és fajták
23. Hypericum calycinum – örökzöld orbáncfű
24. Ligustrum vulgare – közönséges fagyal
25. Ligustrum ovalifolium – széleslevelű fagyal és fajtái
26. Lonicera caprifolium – jerikói lonc
27. Lonicera japonica 'Halliana' – japán lonc
28. Lonicera periclymenum 'Serotina' – búbos lonc és fajtája
29. Lonicera xylosteum – ükörkelonc
30. Jasminum nudiflorum – téli jázmin
31. Kerria japonica 'Plenifera' – boglárka cserje
32. Juniperus communis – közönséges boróka és fajtái
33. Phyladelphus coronarius – jezsámen
34. Phyladelphus virginialis 'Schneestrum' – teltvirágú jezsámen
35. Physocarpus opulifolius 'Dart's Gold' – hólyagvessző
36. Potentilla fruticosa – cserjés pimpó fajták
37. Prunus laurocerasus 'Schipkaensis', 'Otto Luyken', 'Kleopátra', 'Piri') – babérmeggy fajták
38. Prunus tenella 'Kati' – törpemandula fajták
39. Parthenocissus quinquefolia – ötlevélkéjű vadszőlő
40. Parthenocissus tricuspidata 'Veitchii' – japán vadszőlő és fajtája
41. Ribes alpinum – havasi ribiszke fajták
42. Rózsák: Márk Gergely magyar rózsanemesítő fajtái 'Árpád-házi Szent Erzsébet Emléke', 'II. Rákóczi Ferenc Emléke', 'Kodály Zoltán emléke' vagy a miniatűr 'Fekete István Emléke' és a talajtakaró 'Nagyhagymás')
43. Rosa rugosa – ráncoslevelű rózsa
44. Sambucus nigra – fekete bodza
45. Spiraea × cinerea 'Grefsheim' – hamvas gyöngyvessző
46. Spiraea nipponica – nipponi gyöngyvessző
47. Spiraea japonica – japán gyöngyvessző
48. Symphorycarphus albus – fehér hóbogyó
49. Syringa 'Andreutzen' – kerti orgona
50. Syringa josikaea – Jósika-orgona
51. Syringa × meyeri 'Palibin' – törpe orgona
52. Syringa vulgaris – kerti orgona
53. Syringa vulg. 'Katherine Havemeyer' – levendulakék teltvirágú orgona
54. Syringa vulg. 'Andenken' – lila teltvirágú orgona
55. Viburnum lantana – ostorménfa
56. Vitex agnus-castus – illatos barátcserje (védett helyen)
57. Vitis vinifera – szőlő
58. Wisteria sinensis – lilaakác

II. Elsősorban városias, településközponti környezetben alkalmazható fa- és cserjefajok

II.1. Fák

1. Aesculus × carnea – hússzínű vadgesztenye
2. Alnus × spaethii – lándzsáslevelű éger
3. Amelanchier lamarckii – rézvörös fanyarka
4. Crataegus laevigata 'Paul's Scarlet' – galagonya fajta
5. Corylus colurna – törökmogyoró
6. Fraxinus ornus 'Mecsek' – gömbkoronájú virágos kőris
7. Malus sp. – díszalmák
8. Parrotia persica – perzsafa fajták
9. Platanus × acerifolia – közönséges platán és fajtái
10. Platanus × acerifolia 'Alphen's Globe' – közönséges platán fajta
11. Prunus fruticosa 'Globosa' – gömbmeggy

II.2. Cserjék

1. Abelia × grandiflora – nagyvirágú tárnicslonc
2. Caryopteris incana 'Cary' – kínai kékszakáll fajta
3. Cornus alba 'Sibirica' – pirosvesszejű som
4. Cornus sericea 'Flaviramea' – sárgavesszejű som

III. Falusias karakterű településrészeken alkalmazható fa- és cserjefajok

III.1. Fák

1. Cydonia oblonga – birsalma
2. Juglans regia – dió
3. Malus – alma
4. Mespilus germanica – naspolya
5. Morus alba – fehér eperfa
6. Morus nigra – fekete eperfa
7. Prunus armeniaca – kajszi
8. Prunus domestica subg. – nemes szilva
9. Pyrus – körte

III.2. Cserjék

1. Hibiscus syriacus – kerti mályvacserje
2. Philadelphus coronarius – közönséges jezsámen
3. Ribes uva-crispa – egres
4. Ribes sp. – ribizke
5. Syringa vulgaris – közönséges orgona
6. Viburnum opulus 'Roseum' – labdarózsa
7. Vitis vinifera – szőlő

IV. Hegyvidéki környezetben alkalmazható fa- és cserjefajok

IV.1. Fák

1. Acer pseudoplatanus – hegyi juhar és fajtái
2. Betula pendula 'Bíbor' – közönséges nyír és fajtái
3. Carpinus betulus 'Fastigiata', 'Columnaris' – közönséges gyertyán és oszlopos fajtái
4. Fagus sylvatica – bükk és fajtái
5. Ilex aquifolium – közönséges magyal
6. Juniperus communis 'Bakony' – oszlopos boróka
7. Sorbus aucuparia – madárberkenye és fajtái
8. Taxus baccata – örökzöld a közönséges tiszafa és fajtái
9. Ulmus glabra – hegyi szil

IV.2. Cserjék

1. Weigela florida – Rózsalonc

V. Vízparton és vízpart közelében alkalmazható fa- és cserjefajok

V.1. Fák

1. Alnus glutinosa – enyves éger
2. Fraxinus angustifolia – keskenylevelű kőris
3. Quercus robur – kocsányos tölgy és fajtái
4. Populus nigra – fekete nyár
5. Populus nigra 'Italica' – jegenyenyár
6. Prunus padus – zselnicemeggy
7. Salix alba – fehér fűz
8. Salix fragilis – törékeny fűz
9. Salix alba 'Tristis' – európai szomorúfűz
10. Ulmus laevis – vénicszil

V.2. Cserjék

1. Salix purpurea 'Gracilis' – csigolyafűz
2. Salix elaeagnos 'Angustifolia' – keskenylevelű parti fűz
3. Viburnum opulus 'Compactum' – kányabangita és fajtái

AB) Évelők

Általánosan alkalmazható évelők

1. Achillea filipendulina – jószagú cickafark
2. Achillea ptarmica – kenyérbél cickafark fajták
3. Ajuga reptans – indás ínfű
4. Alchemilla mollis – lágyszőrű palástfű
5. Alyssum saxatile és Alyssum montanum – sziklai és hegyi ternye fajták
6. Anemone hupehensis, A. × hybrida – kínai és kerti szellőrózsa
7. Anemone sylvestris – erdei szellőrózsa
8. Antennaria dioica – parlagi macskatalp
9. Aquilegia vulgaris – közönséges harangláb fajták
10. Artemisia abrotanum – istenfa
11. Aruncus dioicus – tündérfürt
12. Aster amellus – csillagőszirózsa fajták
13. Astrantia major – nagy völgycsillag fajták
14. Bergenia cordfolia – szívlevelű bőrlevél
15. Briza media – rezgőfű
16. Brunnera macrophylla – kaukázusi nefelejcs
17. Campanula persicifolia, C. glomerata, C. rapunculoides – őshonos harangvirág fajok és fajták
18. Campanula poscharskyana – balkáni harangvirág
19. Calamagrostis × acutiflora 'Karl Foerster' – hibrid nádtippan
20. Calamintha nepeta – mirigyes pereszlény
21. Carex flacca – deres sás
22. Carex umbrosa – árnyéki sás
23. Centranthus ruber – sarkantyúvirág
24. Cerastium tomentosum – molyhos madárhúr
25. Ceratostigma plumbaginoides – tarackoló kékgyökér
26. Chrysanthemum sp. – kerti krizantém régi fajták
27. Convallaria majalis – májusi gyöngyvirág
28. Crocus sativus – sáfrány
29. Deschampsia caespitosa – gyepes sédbúza fajták
30. Dianthus deltoides – mezei szegfű fajták
31. Dianthus gratianopolitanus 'Feuerhexe' – pünkösdi szegfű fajták
32. Digitalis sp. – gyűszűvirág fajok
33. Doronicum orientale – kaukázusi zergevirág fajták

34. Dryopteris filix-mas – erdei pajzsika
35. Echinacea purpurascens 'Magnus', 'Alba' – bíbor kasvirág régi, jól bevált fajták
36. Euphorbia amygdaloides – erdei kutyatej
37. Euphorbia polychroma – színeváltó kutyatej
38. Eryngium planum – kék iringó
39. Festuca pallens – deres csenkesz
40. Festuca 'Walberla' – lila csenkesz
41. Festuca gautieri – medveszőrcsenkesz
42. Filipendula vulgaris – koloncos legyezőfű
43. Gaura lindheimeri – évelő díszgyertya
44. Geranium × cantabrigiense – angol gólyaorr fajták
45. Geranium macrorrhizum – illatos gólyaorr
46. Geranium 'Rozanne' – gólyaorr hibrid
47. Geranium phaeum – fodros gólyaorr
48. Geranium sangineum – piros gólyaorr és fajtái
49. Helleborus sp. – hunyor fajok
50. Hemerocallis fulva – lángszínű sásliliom
51. Hosta plantaginea – fehér árnyékliliom
52. Hyacinthus – jácint fajok
53. Hyssopus officinalis – izsóp
54. Iberis sempervirens 'Tahoe' – örökzöld tatárvirág
55. Inula ensifolia – kardlevelű peremizs
56. Iris germanica – nőszirom fajták
57. Iris sibirica – szibériai nőszirom fajták
58. Lamium galeobdolon 'Florentinum' – sárga árvacsalán
59. Lavandula angustifolia, Lavandula × intermedia, Lavandula × chaytorae – levendula és fagytűrő,tágtűrésű fajtái
60. Leucanthemum vulgare 'Maikönigin' – réti margitvirág
61. Lilium candidum, L. regale stb. – madonnaliliom és más régi liliom fajták
62. Linum perenne – évelő len
63. Liriope muscari – árnyéki gyeppótló gyöngyikés gyepliliom
64. Lychnis coronaria – bársonyos kakukkszegfű fajták
65. Lychnis chalcedonica – égőszerelem
66. Lychnis viscaria – szurokszegfű
67. Lysimachia punctata – pettyegetett lizinka
68. Lupinus polphyllus – erdei csillagfürt
69. Luzula sylvatica – erdei perjeszittyó
70. Maianthemum bifolium – kétlevelű árnyékvirág
71. Molinia caerulea – kékperje
72. Narcissus – nárcisz fajok
73. Nepeta × faassenii 'Six Hill's Giant', Nepeta grandiflora 'Summer Magic' – macskamenta fajok és fajták
74. Oenothera tetragona – négyszögletes ligetszépe
75. Origanum vulgare – szurokfű
76. Paeonia sp. – pünkösdirózsa fajok és fajták
77. Persicaria affinis – örökzöld keserűfű
78. Perovskia atriplicifolia – kék sudárzsálya és fajtái
79. Phalaris arundinacea 'Picta' – csíkos pántlikafű
80. Phlomis tuberosa – gumós macskahere
81. Physostegia virginiana – füzérajak
82. Phlox paniculata – bugás lángvirág
83. Polianthus tuberosa – tubarózsa
84. Polystichum sp. – vesepáfrány fajok és fajták
85. Pulmonaria officinalis – orvosi tüdőfű
86. Primula veris – tavaszi kankalin

87. Prunella grandiflora – nagyvirágú gyíkfű
88. Rosmarinus officinalis – rozmaring
89. Ruta graveolens – kerti ruta
90. Salvia nemorosa 'Mainacht', 'Caradonna' – ligeti zsálya és fajtái
91. Salvia officinalis 'Purpurascens' – orvosi zsálya és fajtái
92. Sanguisorba officinalis – őszi vérfű
93. Santolina chamaecyparissus – hamvas cipruska
94. Saponaria ocymoides – gyepes szappanfű
95. Saponaria officinalis – orvosi szappanfű
96. Sedum spectabile – pompás varjúháj
97. Sempervivum tectorum – házi kövirózsa
98. Scabiosa columbaria – galambszínű ördögszem
99. Sesleria sp. – nyúlfarkfű fajok
100. Stachys monieri 'Hummelo' – orvosi tisztesfű
101. Teucrium chamaedrys – sarlós gamandor
102. Thalictrum aquilegifolium – erdei borkóró
103. Thymus sp. – kakukkfű fajok és fajták
104. Tulipa – tulipán fajok
105. Veronica prostrata, V. austriaca, V. incana, V. spicata, V. longifolia – veronika fajok és fajták
106. Vinca minor – kis télizöld és fajtái
107. Waldsteinia geoides – waldstein pimpó

AC) Egynyáriak

Általánosan alkalmazható egynyáriak

1. Antirrhinum majus – tátika
2. Alcea rosea – mályvarózsa magyar fajták (kétéves)
3. Bassia scoparia – seprűfű
4. Calendula officinalis – körömvirág
5. Cosmos bipinnatus – pillangóvirág
6. Nigella damascena – borzaskata
7. Portulaca grandiflora – porcsinrózsa
8. Tropaeolum majus – kerti sarkantyúka
9. Ipomoea purpurea – futónövény kerti hajnalka

B) Külterületen alkalmazható őshonos növényfajok

I. Szőlők környezetébe, szőlőhegyre:

1. Acer campestre – mezei juhar fajták
2. Acer platanoides – korai juhar
3. Acer tataricum – tatárjuhar
4. Betula pendula – közönséges nyír
5. Carpinus betulus – közönséges gyertyán
6. Castanea sativa – szelídgesztenye
7. Cornus mas – húsos som
8. Cornus sanguinea – veresgyűrű som
9. Corylus avellana közönséges mogyoró
10. Crataegus monogyna – egybibés galagonya
11. Cydonia oblonga – birs
12. Ficus carica – füge
13. Fraxinus angustifolia – keskenylevelű kőris
14. Hedera helix – borostyán
15. Juniperus communis 'Bakony' – közönséges boróka és fajtái
16. Juglans regia – dió

17. Ligustrum vulgare – közönséges fagyal
18. Populus tremula – rezgőnyár
19. Prunus dulcis – mandula
20. Prunus mahaleb – sajmeggy
21. Prunus spinosa – kökény
22. Pyrus pyraster – vadkörte
23. Rosa canina – gyepűrózsa
24. Sorbus domestica – házi berkenye
25. Sorbus torminalis – barkócaberkenye
26. Quercus petraea – kocsánytalan tölgy
27. Quercus pubescens – molyhos tölgy
28. Quercus robur 'Fastigiata' – oszlopos kocsányos tölgy
29. Tilia cordata – kislevelű hárs
30. Viburnum lantana – ostorménfa
31. gyümölcsfák

II. Egyéb tájfásításokhoz alkalmazható fajok
1. Acer campestre – mezei juhar
2. Berberis vulgaris – sóskaborbolya
3. Cornus mas – húsos som
4. Cornus sanguinea – veresgyűrű som
5. Crataegus monogyna – egybibés galagonya
6. Fraxinus angustifolia – keskenylevelű kőris
7. Fraxinus excelsior – magas kőris
8. Ligustrum vulgare – közönséges fagyal
9. Populus tremula – rezgőnyár
10. Prunus avium – vadcseresznye
11. Prunus mahaleb – sajmeggy
12. Prunus spinosa – kökény
13. Pyrus Pyraster – vadkörte
14. Quercus cerris – csertölgy
15. Quercus petraea – kocsánytalan tölgy
16. Quercus robur – kocsányos tölgy
17. Rosa canina – gyepűrózsa
18. Sorbus torminalis – barkócaberkenye
19. Tilia cordata – kislevelű hárs
20. Ulmus minor – mezei szil
21. Ulmus laevis – vénicszil

III. Víz közvetlen közelében és patakparton:
1. Alnus glutinosa – enyves éger
2. Prunus padus – zselnicemeggy
3. Salix alba – fehér fűz
4. Salix cinerea – hamvas fűz
5. Salix fragilis – törékeny fűz

4. melléklet a 362/2019. (XII. 30.) Korm. rendelethez

A Tokaj-hegyaljai történelmi borvidék kultúrtáj világörökségi helyszín és védőövezet láthatósági területeinek lehatárolása

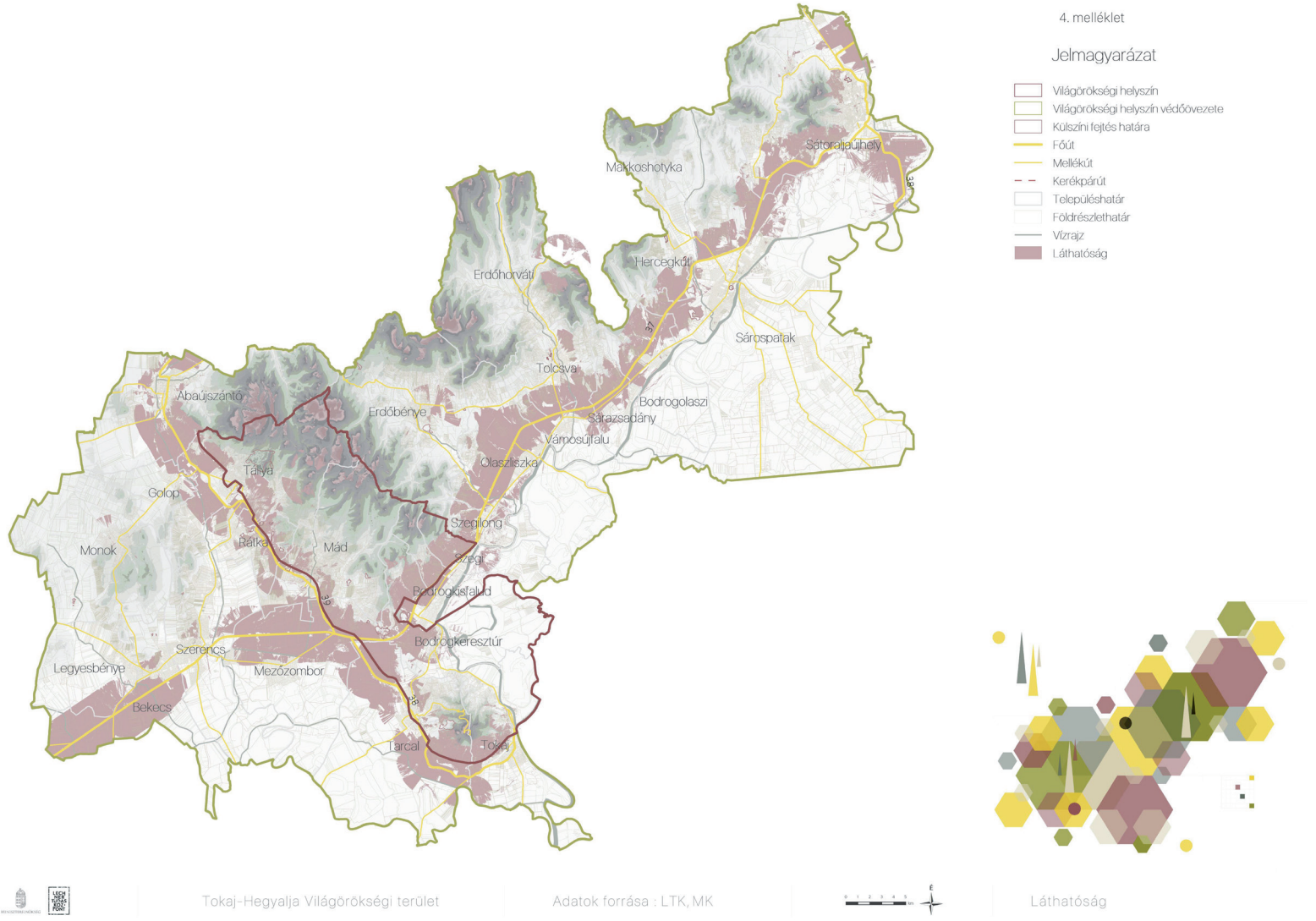

5. melléklet a 362/2019. (XII. 30.) Korm. rendelethez

A Tokaj-hegyaljai történelmi borvidék kultúrtáj világörökségi helyszín és védőövezet bányatelkeinek lehatárolása

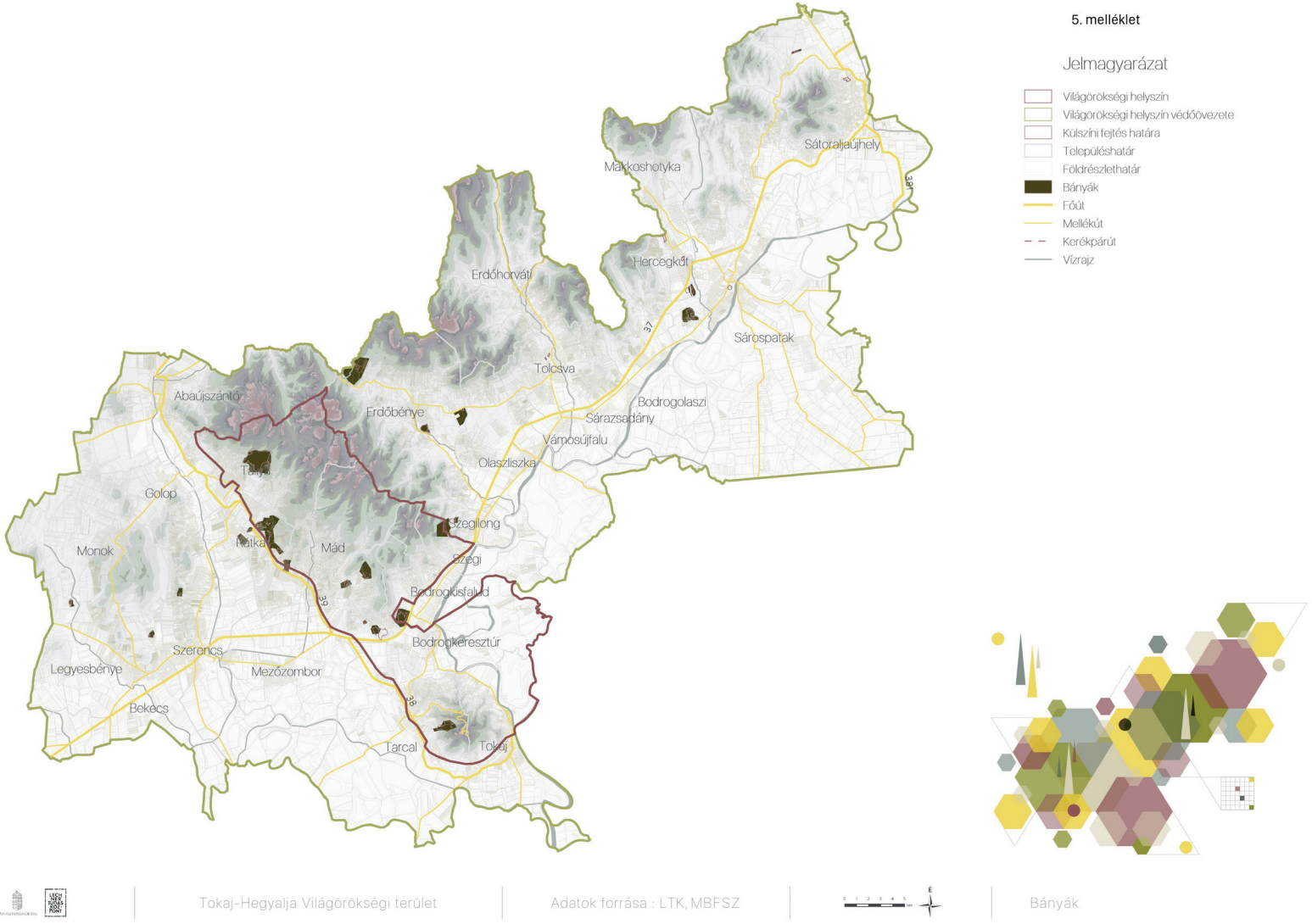

6. melléklet a 362/2019. (XII. 30.) Korm. rendelethez

A Tokaj-hegyaljai történelmi borvidék kultúrtáj világörökségi helyszín és védőövezet erdőterületeinek, védett természeti területeinek és Natura 2000 területeinek lehatárolása

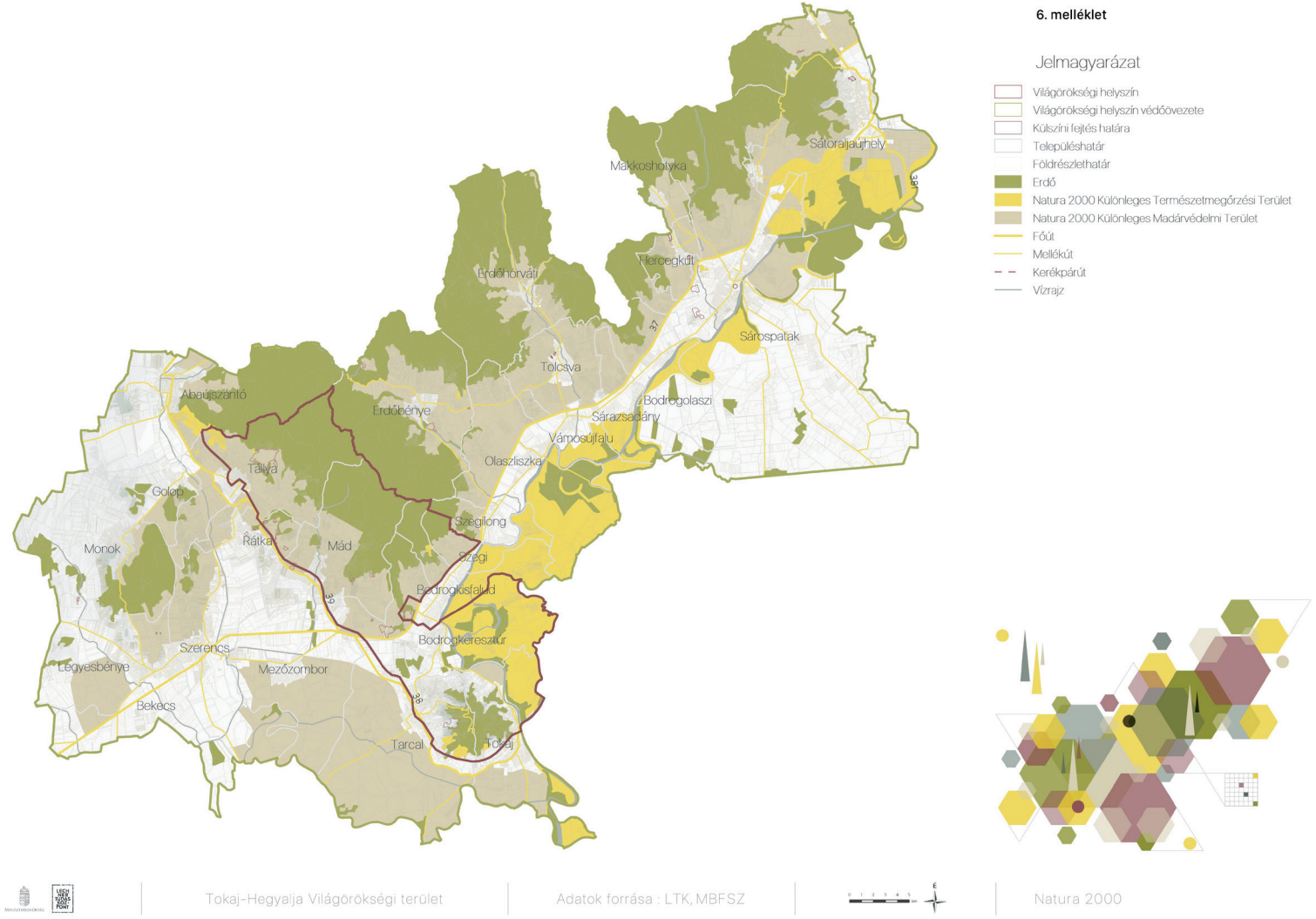

7. melléklet a 362/2019. (XII. 30.) Korm. rendelethez

A Tokaj-hegyaljai történelmi borvidék kultúrtáj világörökségi helyszín és védőövezet régészeti lelőhelyeinek lehatárolása

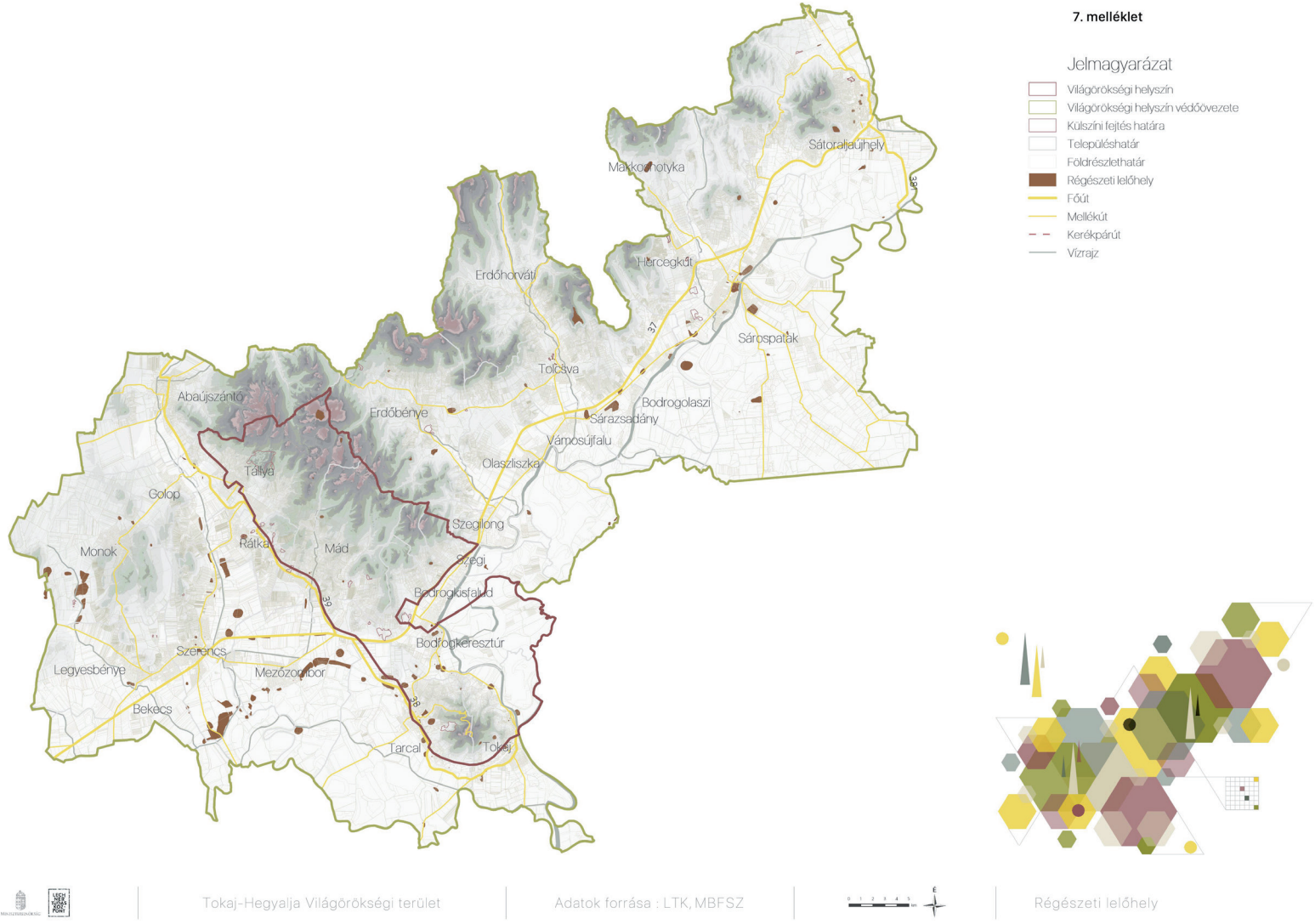

8. melléklet a 362/2019. (XII. 30.) Korm. rendelethez

A Tokaj-hegyaljai történelmi borvidék kultúrtáj világörökségi helyszín és védőövezet egyes lehatárolásainak összesített térképe

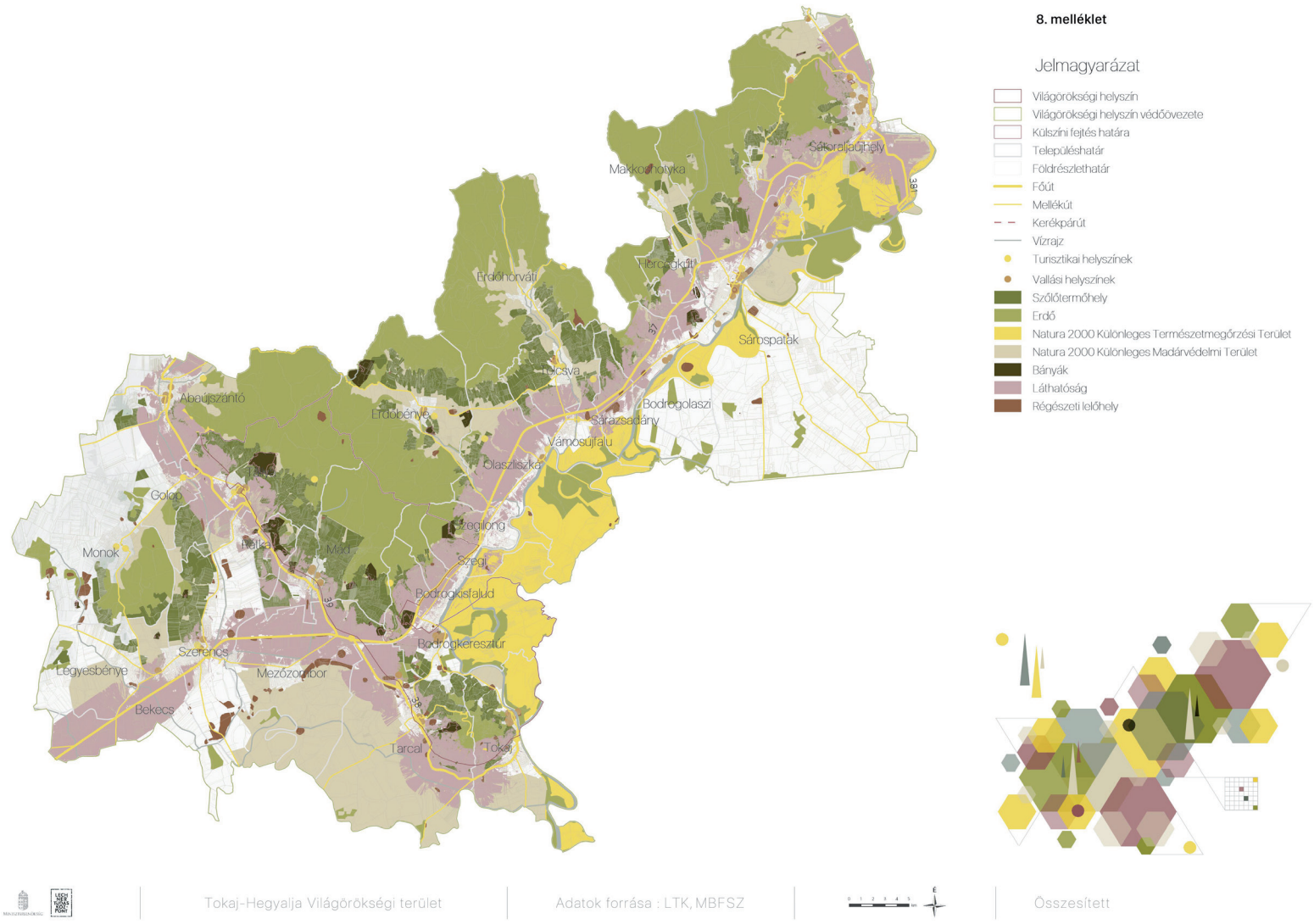

A Kormány 363/2019. (XII. 30.) Korm. rendelete
a bioüzemanyagok és folyékony bio-energiahordozók fenntarthatósági követelményeiről és igazolásáról szóló 279/2017. (IX. 22.) Korm. rendelet módosításáról

A Kormány a megújuló energia közlekedési célú felhasználásának előmozdításáról és a közlekedésben felhasznált energia üvegházhatású gázkibocsátásának csökkentéséről szóló 2010. évi CXVII. törvény 13. § (1) bekezdés h) és j) pontjában kapott felhatalmazás alapján, az Alaptörvény 15. cikk (1) bekezdésében meghatározott feladatkörében eljárva a következőket rendeli el:

1. § A bioüzemanyagok és folyékony bio-energiahordozók fenntarthatósági követelményeiről és igazolásáról szóló 279/2017. (IX. 22.) Korm. rendelet (a továbbiakban: Büat. Vhr.) 6. §-a a következő (9a) bekezdéssel egészül ki:
„(9a) A 2. melléklet A. részében meghatározott alapanyagokból előállított bioüzemanyagoknak és az ott felsorolt más üzemanyagoknak a közlekedés valamennyi formájában felhasznált részaránya tekintetében a 2009/28/EK európai parlamenti és tanácsi irányelv 3. cikk (4) bekezdés e) pontja szerinti nemzeti célérték mértéke Magyarországon 0,1%."

2. § A Büat. Vhr. 6. §-a a következő (11) és (12) bekezdéssel egészül ki:
„(11) A (3) bekezdés alkalmazásában 95-ös kísérleti oktánszámú motorbenzinnek az a benzin minősül, amelynek a minősége megfelel az ESZ-95-ös minőségi fokozatok valamelyikének, de nem teljesíti az ESZ-98-as fokozatok követelményeit.
(12) A (3) bekezdés alkalmazásában bioetanol-részarány a forgalomba hozott bioetanol energiatartalomban kifejezett mennyiségének – ideértve a forgalomba hozott bio-etil-tercier-butiléter és bio-tercier-amil-etil-éter energiatartalmából a megújulónak minősülő részt – és a forgalomba hozott 95-ös kísérleti oktánszámú motorbenzin energiatartalomban kifejezett mennyiségének hányadosa, százalékértékben, egy tizedesjegy pontossággal meghatározva."

3. § A Büat. Vhr. 7. § (3) bekezdése helyébe a következő rendelkezés lép:
„(3) Ha a bioüzemanyag, illetve a bioüzemanyag-tartalmú üzemanyag gyártója vagy az üzemanyag-forgalmazó a tárolás vagy szállítás során különböző bioüzemanyag-tartalmú üzemanyagot kever össze, a keverést követően az üzemanyag bioüzemanyag-tartalmát térfogatszázalékban, valamint az energiatartalom százalékában – az összekevert üzemanyag hitelesített mérőeszközökkel mért mennyisége és dokumentált bioüzemanyag-tartalma alapján – számítással vagy méréssel kell meghatározni. Ha a tárolótartályokban lévő üzemanyag bioüzemanyag-tartalma a naptári hónap során számítással került meghatározásra, az értéket hidrogénnel kezelt növényi olaj kivételével minden naptári hónap utolsó napján az EN ISO/IEC 17025 szabvány szerint akkreditált laboratórium vagy az üzemanyag előállítását végző, ISO 9001 minőségirányítási rendszerrel rendelkező laboratórium vizsgálata alapján aktualizálni kell."

4. § Ez a rendelet 2020. január 1-jén lép hatályba.

5. § Ez a rendelet a benzin és a dízelüzemanyagok minőségéről szóló 98/70/EK irányelv és a megújuló energiaforrásból előállított energia támogatásáról szóló 2009/28/EK irányelv módosításáról szóló, 2015. szeptember 9-i (EU) 2015/1513 európai parlamenti és tanácsi irányelvnek való megfelelést szolgálja.

Orbán Viktor s. k.,
miniszterelnök

A Kormány 364/2019. (XII. 30.) Korm. rendelete a megújuló energiaforrásból vagy hulladékból nyert energiával termelt villamos energia, valamint a kapcsoltan termelt villamos energia kötelező átvételéről és átvételi áráról szóló 389/2007. (XII. 23.) Korm. rendelet módosításáról

A Kormány a villamos energiáról szóló 2007. évi LXXXVI. törvény 170. § (1) bekezdés 7., 24., 26., 27. és 29. pontjában kapott felhatalmazás alapján, az Alaptörvény 15. cikk (1) bekezdésében meghatározott feladatkörében eljárva a következőket rendeli el:

1. § A megújuló energiaforrásból vagy hulladékból nyert energiával termelt villamos energia, valamint a kapcsoltan termelt villamos energia kötelező átvételéről és átvételi áráról szóló 389/2007. (XII. 23.) Korm. rendelet [a továbbiakban: 389/2007. (XII. 23.) Korm. rendelet] 1. §-a a következő (7)–(9) bekezdéssel egészül ki:

„(7) A (6) bekezdés a) és b) pontja esetén a Hivatal kötelező átvételi jogosultságot csak abban az esetben állapíthat meg, ha a kötelező átvételi jogosultságot átadóval szemben a jogutódlás időpontjában vagy a (6) bekezdés b) pontja szerinti vásárlási kérelem elbírálásakor nem áll fenn a 9/A. § (4) bekezdésében meghatározott kizáró ok.

(8) A kötelező átvételi jogosultság megállapítására irányuló kérelmet a (6) bekezdés a) pontja esetén a jogutód, a (6) bekezdés b) pontja esetén az erőműegység vevője nyújtja be a Hivatalhoz. Az üggyel érintett további – kérelmezőn kívüli – ügyfelek (7) bekezdés szerinti feltételeknek való megfelelését a Hivatal hatósági ellenőrzés keretében vizsgálja.

(9) A (6)–(8) bekezdés vonatkozásában ügyfélnek minősülnek mindazon személyek, akik a kötelező átvételi jogosultság megállapítására irányuló kérelem alapjául szolgáló jogügyletben érintettek."

2. § (1) A 389/2007. (XII. 23.) Korm. rendelet 2. § (1) bekezdés n) pontja helyébe a következő rendelkezés lép:

(E rendelet alkalmazásában)

„n) *önfogyasztás:* az erőműegység telephelyének teljes villamosenergia-fogyasztása, beleértve az erőműegység villamosenergia- és hőenergia-termelésének, a termelőeszközök üzemének és üzemeltetésének fenntartására a saját termelésből vagy a hálózatból felhasznált villamos energiát, valamint az erőműegységet tulajdonló gazdasági társaságnak és az erőműegység üzemeltetőjének a telephelyen történő, villamosenergia-tárolástól eltérő minden egyéb célú villamosenergia-fogyasztását is (ha az erőműegységben termelt villamos energiát csak részben értékesítik a kötelező átvételi rendszerben, akkor az önfogyasztást az értékesített mennyiségek arányában, ha a telephelyen több erőműegység üzemel, akkor az önfogyasztást az erőműegységek tényleges technológiai célú felhasználását is figyelembe véve kell megosztani);"

(2) A 389/2007. (XII. 23.) Korm. rendelet 2. § (1) bekezdés o) pontja helyébe a következő rendelkezés lép:

(E rendelet alkalmazásában)

„o) *szabályozási pótdíj:* a KÁT termelőnek a menetrendjétől való, a KÁT mérlegkörrel megegyező irányú eltérése esetén a KÁT termelő vagy összevont menetrend esetén a Menetrend-csoport Képviselő által a Befogadó számára fizetendő díj;"

3. § A 389/2007. (XII. 23.) Korm. rendelet 3. § (17) bekezdése helyébe a következő rendelkezés lép:

„(17) Ha a kötelező átvételi rendszerben értékesíthető villamos energia a VET 5. §-ának megfelelően az átviteli rendszerirányító által a rendszerszintű szolgáltatások biztosításához igényelt villamosenergia-termelés során az átviteli rendszerirányító részére kerül értékesítésre, akkor a villamosenergia-termeléssel összefüggő költségeket a kötelező átvételű villamos energia külön jogszabályban szabályozott átvétele rendszerén kívül, az átviteli rendszerirányítónak a villamosenergia-rendszer szabályozásával összefüggő költségei között kell elszámolni."

4. § A 389/2007. (XII. 23.) Korm. rendelet 4. § (13) bekezdése helyébe a következő rendelkezés lép:

„(13) Ha a kötelező átvételre jogosult erőműegység a közcélú hálózaton piaci alapon is értékesít vagy kíván értékesíteni villamos energiát, akkor át kell lépnie a METÁR rendelet szerinti prémium típusú támogatási rendszerbe. Ebben az esetben a (12) bekezdésben meghatározott támogatott árat és időtartamot kell alkalmazni. A KÁT termelőnek nem kell átlépnie a METÁR rendelet szerinti prémium típusú támogatási rendszerbe, ha a kötelező átvételi rendszerben értékesíthető villamos energia a VET 5. §-ának megfelelően az átviteli rendszerirányító által a rendszerszintű szolgáltatások biztosításához igényelt villamosenergia-termelés során az átviteli rendszerirányító részére kerül értékesítésre."

5. § A 389/2007. (XII. 23.) Korm. rendelet 6. § (9) bekezdése helyébe a következő rendelkezés lép:

„(9) A kötelező átvétel időtartamának és a kötelező átvétel alá eső villamos energia mennyiségének meghatározásáról szóló határozat a telephely tekintetében csak akkor módosítható, ha a telephely helyrajzi száma telekalakítási eljárásban hozott határozat következtében módosul, de a telephely fizikai elhelyezkedése nem változik."

6. § A 389/2007. (XII. 23.) Korm. rendelet 7. §-a helyébe a következő rendelkezés lép:

„7. § (1) A KÁT termelő az e rendelet feltételeinek megfelelő villamos energiát a kötelező átvétel keretében, a Hivatal határozatában megállapított kötelező átvételi időtartam alatt, a Hivatal által meghatározott éves mennyiségek, vagy az előbbiek szorzataként meghatározott összes átveendő energia erejéig értékesítheti az e rendelet szerinti átvételi áron.

(2) Ha a villamos energia termelés biomassza felhasználásával történik a KÁT termelőnek az erdőről szóló törvény rendelkezéseinek megfelelően igazolnia kell – az Európai Közösség területén keletkezett, erdőgazdálkodásból származó biomassza esetén az erdészeti hatóság, harmadik országban keletkezett erdőgazdálkodásból származó biomassza esetén a Forest Stewardship Council (FSC) tanúsítványával (Forest Management Certificate) – hogy a biomassza fenntartható erdőgazdálkodásból származik, és nem tartozik a VET 10. § (2) bekezdése alá.

(3) Ha a villamos energia termelés biomassza felhasználásával történik, a KÁT termelőnek nyilatkoznia kell, hogy a tüzelőanyagként felhasznált biomassza emberi élelmezés céljára nem alkalmas. Az élelmiszer-biztonsági szerv a biomasszának a KÁT termelő nyilatkozatának megfelelő minőségét szúrópróba-szerűen ellenőrzi.

(4) A KÁT termelő a 3. § (1a) bekezdés d) pontja figyelembevételével köteles a Befogadó részére a megújuló energiaforrásokból és a hulladékból nyert energiával termelt villamos energia működési támogatásának finanszírozásához szükséges pénzeszköz mértékének megállapítási módjára és megfizetésére vonatkozó részletes szabályokról szóló miniszteri rendeletben (a továbbiakban: finanszírozási rendelet), a kereskedelmi szabályzatban és a mérlegkör-tagsági szerződésében foglaltak szerint a hónap minden napjára menetrendet adni.

(5) A KÁT termelő a 3. § (1a) bekezdés d) pontja figyelembevételével a finanszírozási rendeletben, a kereskedelmi szabályzatban és a mérlegkör-tagsági szerződésében foglaltak szerint jogosult napon belüli menetrend nyújtására. Ha a KÁT termelő a napon belüli menetrendet nem vagy nem a villamosenergia-ellátási szabályzatokban meghatározottaknak megfelelően vagy késedelmesen adja meg, akkor a napi menetrend automatikusan napon belüli menetrenddé válik.

(6) A KÁT termelőnek a menetrendek tekintetében teljes kiegyenlítési kötelezettsége van. Ha a KÁT termelő által az adott elszámolási mérési időegységben ténylegesen értékesített – villamosenergia-tárolóval rendelkező erőművi egységek esetén a közcélú hálózati csatlakozási pontra meghatározott – villamos energia mennyisége eltér a menetrendje szerinti villamosenergia-mennyiségtől, akkor a KÁT termelő a 14. számú mellékletben meghatározott szabályozási pótdíjat köteles fizetni a Befogadónak. Ha a KÁT termelő a napi menetrendet nem vagy nem a villamosenergia-ellátási szabályzatokban meghatározottaknak megfelelően vagy késedelmesen adja meg, akkor a szabályozási pótdíj számítása során azt nulla értékkel kell figyelembe venni.

(7) A kötelező átvétel mérlegkör felelősével kötött megállapodás alapján történő összevont menetrendadás esetén a Menetrend-csoport Képviselő köteles – az összevont menetrend alapján számított – a 14. számú melléklet szerinti szabályozási pótdíjat megfizetni. A szabályozási pótdíj megfizetéséért a Menetrend-csoport Képviselő a megállapodásban részes KÁT termelőkkel egyetemlegesen felel.

(8) A Befogadó a (6) bekezdés szerinti szabályozási pótdíj havi összegét a VET 13. § (1) bekezdése szerinti pénzeszköz mértékének meghatározása során csökkentő tényezőként köteles figyelembe venni."

7. § A 389/2007. (XII. 23.) Korm. rendelet 9. §-a a következő (7) bekezdéssel egészül ki:

„(7) A Hivatal az azonos KÁT termelőhöz tartozó erőműegységeket erőműegységenként is ellenőrizheti, és jogosult az e §-ban és a 9/A. §-ban foglaltakat a KÁT termelővel szemben erőműegységenként alkalmazni."

8. § (1) A 389/2007. (XII. 23.) Korm. rendelet 9/A. § (1) bekezdés b)–f) pontja helyébe a következő rendelkezések lépnek:

(A kötelező átvételi rendszerben nem értékesíthet az a termelő,)

„b) aki az 1. § (6) bekezdése vagy a 6. § szerinti kérelem benyújtását megelőző három naptári éven belül – továbbá az e rendelet alapján a KÁT termelő részére a Hivatal kötelező átvételi jogosultságot megállapító határozatában meghatározott mennyiségű villamos energia Befogadó részére történő átadásáig, vagy a Hivatal határozatában megjelölt átvételi időtartam lejártáig – az államháztartás alrendszereiből, az Európai Unió előcsatlakozási

eszközeiből vagy a strukturális alapokból juttatott valamely támogatással összefüggésben a támogatási szerződésben vállalt kötelezettségét neki felróható okból nem vagy csak részben teljesítette,

c) aki ellen az Európai Bizottságnak valamely támogatás visszafizetésére kötelező határozata van hatályban,

d) akivel szemben az 1. § (6) bekezdése vagy a 6. § szerinti kérelem benyújtását megelőző három naptári éven belül – továbbá az e rendelet alapján a KÁT termelő részére a Hivatal kötelező átvételi jogosultságot megállapító határozatában meghatározott mennyiségű villamos energia Befogadó részére történő átadásáig, vagy a Hivatal határozatában megjelölt átvételi időtartam lejártáig – a tisztességtelen piaci magatartás és a versenykorlátozás tilalmáról szóló 1996. évi LVII. törvény 11. § vagy 21. §-a szerinti rendelkezések megsértését a Gazdasági Versenyhivatal bírság kiszabásával egyidejűleg véglegesen megállapította,

e) akivel szemben az 1. § (6) bekezdése vagy a 6. § szerinti kérelem benyújtását megelőző három naptári éven belül – továbbá az e rendelet alapján a KÁT termelő részére a Hivatal kötelező átvételi jogosultságot megállapító határozatában meghatározott mennyiségű villamos energia Befogadó részére történő átadásáig, vagy a Hivatal határozatában megjelölt átvételi időtartam lejártáig – a bíróság – a jogi személlyel szemben kiszabható büntetőjogi intézkedésekről szóló törvénnyel összhangban – bűncselekmény elkövetését jogerősen megállapította,

f) akiről a Hivatal határozatában megállapítja, hogy a jogosultság megállapítására vagy a jogosultság gyakorlásának ellenőrzésére irányuló eljárásban valótlan vagy hamis adatot szolgáltatott,"

(2) A 389/2007. (XII. 23.) Korm. rendelet 9/A. § (1) bekezdés l) pontja helyébe a következő rendelkezés lép:

(A kötelező átvételi rendszerben nem értékesíthet az a termelő,)

„l) aki kényszertörlési eljárás, felszámolás vagy végelszámolás alatt áll,"

(3) A 389/2007. (XII. 23.) Korm. rendelet 9/A. §-a a következő (5) bekezdéssel egészül ki:

„(5) Ha a Hivatal a hatósági ellenőrzés során olyan adatról, tényről, információról szerez tudomást, amely alapján feltételezi, hogy a hatósági ellenőrzés eredményeként a KÁT termelővel szemben a (3) bekezdésben meghatározott kizáró okok valamelyike kerül alkalmazásra, úgy a Hivatal határozatával kötelezi a Befogadót, hogy a KÁT termelővel – a hatósági ellenőrzés lezárásáig –, az érintett KÁT termelőre vonatkozó kötelező átvételi árak helyett a megújuló energiaforrásból termelt villamos energia kötelező átvételi és prémium típusú támogatásáról szóló kormányrendelet szerinti referencia piaci áron számoljon el. Ha a hatósági ellenőrzést lezáró döntésben nem kerül sor a (3) bekezdésben meghatározott kizárási okok alkalmazására, úgy a Befogadó köteles a KÁT termelő részére a hatósági eljárás megkezdésének időpontjára visszamenőlegesen megtéríteni a KÁT termelőre vonatkozó kötelező átvételi árak és a megújuló energiaforrásból termelt villamos energia kötelező átvételi és prémium típusú támogatásáról szóló kormányrendelet szerinti referencia piaci árak különbségét az elszámolt villamosenergia-mennyiség után."

9. § (1) A 389/2007. (XII. 23.) Korm. rendelet 4. számú melléklete helyébe az 1. melléklet lép.

(2) A 389/2007. (XII. 23.) Korm. rendelet 14. számú melléklete a 2. melléklet szerint módosul.

(3) A 389/2007. (XII. 23.) Korm. rendelet 14. számú melléklete helyébe a 3. melléklet lép.

10. § A 389/2007. (XII. 23.) Korm. rendelet

1. 3. § (1a) bekezdés d) pontjában a „7. § (4) és (7a) bekezdése" szövegrész helyébe a „7. § (4)–(5) bekezdése" szöveg,
2. 3. § (1a) bekezdés d) pontjában a „7. § (4)–(7e) bekezdése" szövegrész helyébe a „7. § (6) és (7) bekezdése" szöveg,
3. 3. § (18) bekezdésében a „(16) bekezdésben" szövegrész helyébe a „(17) bekezdésben" szöveg,
4. 9. § (4) bekezdésében a „7. § (11) bekezdésében" szövegrész helyébe a „7. § (8) bekezdésében" szöveg,
5. 9/A. § (1) bekezdés nyitó szövegrészében a „termelő" szövegrész helyébe a „KÁT termelő" szöveg,
6. 9/A. § (1) bekezdés k) pont ka) alpontjában a „termelő" szövegrész helyébe a „KÁT termelő" szöveg,
7. 9/A. § (2) bekezdésében a „véletlenszerű kiválasztással" szövegrész helyébe az „is" szöveg

lép.

11. § Hatályát veszti a 389/2007. (XII. 23.) Korm. rendelet

1. 2. § (1) bekezdés t) pontja,
2. 3. § (1a) bekezdés d) pontjában az „és szabályozási bónuszt" szövegrész, valamint az „és a Befogadó által a Menetrend-csoport Képviselő részére megfizetett szabályozási bónusz" szövegrész,
3. 3. § (1a) bekezdés e) pontja,
4. 3. § (16) bekezdése,

5. 9. § (1) bekezdésében az „az adott éves termelési időszakban, vagy az ezen időszak vége óta eltelt időszakban, vagy adott időpontban” szövegrész,
6. 9/A. § (1) bekezdés a) pontjában az „– a 6. § szerinti kérelem benyújtásának időpontjában –” szövegrész.

12. § (1) Ez a rendelet – a (2) bekezdésben foglalt kivétellel – 2020. január 1. napján lép hatályba.
(2) A 2. §, a 6. §, a 9. § (1) és (3) bekezdése, a 10. § 1. és 2. pontja, a 11. § 1. és 2. pontja, valamint az 1. és a 3. melléklet 2020. április 1. napján lép hatályba.

Orbán Viktor s. k.,
miniszterelnök

1. melléklet a 364/2019. (XII. 30.) Korm. rendelethez
„4. számú melléklet a 389/2007. (XII. 23.) Korm. rendelethez

Áralkalmazási feltételek

I. Általános szabályok

1. A fizetések a Befogadó és a KÁT termelő viszonylatában a villamosenergia-ellátási szabályzatokkal összhangban végzett mérések alapján, a 3. § (10) bekezdése szerinti villamos energia vonatkozásában az adott elszámolási pontra meghatározott villamosenergia-mennyiségen alapuló számla, továbbá a 9. § (1) bekezdésén alapuló módosító számla, valamint a 7. § (6) és (7) bekezdése szerinti szabályozási pótdíj esetén számviteli bizonylat alapján történnek.
2. A 3. pont kivételével a jogosult köteles eredeti számláját, számviteli bizonylatát a kötelezett részére úgy benyújtani, hogy azt a kötelezett a számlában, számviteli bizonylatban feltüntetett esedékesség időpontját legalább tizenkét munkanappal megelőzően kézhez vehesse.
3. A Befogadó köteles a szabályozási pótdíjról szóló eredeti számviteli bizonylatát a kötelezett részére úgy benyújtani, hogy azt a kötelezett a számviteli bizonylatban feltüntetett esedékesség időpontját legalább hat munkanappal megelőzően kézhez vehesse.
4. A fizetési kötelezettségekkel kapcsolatos számlára, számviteli bizonylatra vonatkozó kifogást a számla, számviteli bizonylat kézhezvételétől számított tizenegy, szabályozási pótdíj tekintetében öt munkanapon belül lehet a jogosulttal közölni. A helytelen mérési adatokkal összefüggő kifogásokat a kereskedelmi szabályzatban foglaltaknak megfelelő elszámolási mennyiségi adatok reklamációját követően, de legkésőbb a kereskedelmi szabályzatban rögzített elszámolási adatokra vonatkozó reklamációs határidőig lehet a Befogadó részére benyújtani. A számlára, számviteli bizonylatra vonatkozó kifogás esetén a nem vitatott részek esedékessége nem változik.
5. A fizetési kötelezettségek késedelmes teljesítése esetén a késedelmesen teljesítő fél a késedelembe esés napjától a kifizetés napjáig terjedő időszakra a polgári törvénykönyvről szóló törvényben foglaltak szerinti késedelmi kamatot, valamint a behajtási költségátalányról szóló törvény szerinti behajtási költségátalányt köteles fizetni a másik fél részére.
6. Ha a jogosult és a kötelezett ugyanazon jogi személy (társaság) részét képezi, akkor az elszámolások – számla helyett – a társaság számviteli szabályozása szerint kötött belső megállapodás, illetve az ennek megfelelő, mérésen alapuló belső bizonylatok alapján történnek.
7. A KÁT termelő a mérlegkör-tagsági szerződésben, a Menetrend-csoport Képviselő az összevont menetrendadásra vonatkozó megállapodásban meghatározottak szerint pénzügyi biztosítékot nyújt. A pénzügyi biztosítékot a Befogadó jogosult a KÁT termelő vagy a Menetrend-csoport Képviselő lejárt fizetési kötelezettsége kielégítése céljából lehívni.

II. Különös szabályok

A villamos energia Befogadója és a KÁT termelő között érvényesülő árak alkalmazási feltételei

1. A KÁT termelő havonta egy számlát (havi számla) állít ki a Befogadó részére. A KÁT termelő a 9. § (1) bekezdése szerinti esetben módosító számlát állít ki a Befogadó részére a Hivatal határozatának kézhezvételét követő 15 napon belül.

2. A havi számla a 3. § (10) és (12) bekezdésében meghatározott, a tárgyhó utolsó napján 24:00 óráig gyűjtött elszámolási villamosenergia-mennyiségek díjának összegét tartalmazza.
3. A havi számlát a KÁT termelő a tárgyhónapot követő hónap nyolcadik munkanapjától állítja ki a Befogadó részére.
4. A KÁT termelő a havi számlát telephelyenként, telephelyen belül erőműegységenként, az erőműegységen belül termelési eljárásonként megbontva köteles kiállítani.
5. Hóközi árváltozás esetén a KÁT termelőnek az árváltozással érintett időszakoknak megfelelően megbontva kell a számlát kiállítania.
6. A Befogadó a KÁT termelő vagy összevont menetrend esetén a Menetrend-csoport Képviselő részére havonta a tárgyhónapot követő hónap kilencedik munkanapjától egy számviteli bizonylatot állít ki a szabályozási pótdíjról.
7. Ha a 6. pont szerinti számviteli bizonylat vonatkozásában a KÁT termelő az esedékesség napjáig az ellenértéket nem fizeti meg, akkor a Befogadó a nem vitatott ellenértéket és az I. Általános szabályok 5. pontja szerinti – a számviteli bizonylat esedékességének napjától a beszámítás napjáig terjedő időszakra meghatározott – késedelmi kamatot és behajtási költségátalányt az 1. pont szerinti számla értékébe beszámíthatja.
8. A KÁT termelő vagy összevont menetrend esetén a Menetrend-csoport Képviselő a tény mérési adatok villamosenergia-ellátási, illetve -elosztói szabályzat szerinti korrekciója esetén köteles a módosított adatoknak megfelelően az 1. pont szerinti számla és a 6. pont szerinti számviteli bizonylat tekintetében a Befogadóval a kereskedelmi szabályzatban rögzített elszámolási adatokra vonatkozó reklamációs határidőt követően elszámolni."

2. melléklet a 364/2019. (XII. 30.) Korm. rendelethez

A 389/2007. (XII. 23.) Korm. rendelet 14. számú melléklet 1. pont *b)* alpontja helyébe a következő rendelkezés lép:

(A szabályozási pótdíj mértéke, egy adott elszámolási mérési időegységre)

„*b)* leszabályozás esetén, mikor a KÁT termelő tény termelése meghaladja a napi menetrendet:

$(-KE_{le} + P) * T$,

ahol:

KE_{fel} - az adott elszámolási mérési időegységben a villamosenergia-rendszerállapot szerinti felirányú kiegyenlítő energia - kereskedelmi szabályzat szerinti előzetes és korrigált - alapegységár,

KE_{le} - az adott elszámolási mérési időegységben a villamosenergia-rendszerállapot szerinti leirányú kiegyenlítő energia - kereskedelmi szabályzat szerinti előzetes és korrigált - alapegységár,

P - az adott elszámolási mérési időegységben a másnapi hazai szervezett villamosenergia-piacon kialakult órás ár a Befogadó által a kereskedelmi szabályzat szerint meghatározott átváltási árfolyamon,

T - tervezési pontossági együttható, melynek értéke szélerőmű esetében 7%, naperőmű vagy 5 MW-nál kisebb névleges teljesítőképességű vízerőmű esetében 15%, 5 MW névleges teljesítőképességet elérő vízerőmű esetén 30%, egyéb esetben 35%, továbbá a 7. § (4) bekezdése szerinti menetrendhiány esetén 100%."

3. melléklet a 364/2019. (XII. 30.) Korm. rendelethez

„14. számú melléklet a 389/2007. (XII. 23.) Korm. rendelethez

A szabályozási pótdíj megállapítására vonatkozó szabályok

1. Egy adott (i) elszámolási időegységre a KÁT termelőre eső szabályozási pótdíj összege 2. és 3. pontok figyelembe vétele nélkül:
a) A KÁT termelő tényleges értékesítési mennyisége a napi menetrend mennyiségét nem éri el:
i) Ha $KE_{i\,kWh} > 0$ akkor $SZP_{i\,FEL\,DA} = ((MD_i - T_i + UE_i) / \sum_{i\,p} KE_{fel\,DA}) * KE_{i\,Ft}$;
ii) Ha $KE_{i\,kWh} <= 0$ akkor $SZP_{i\,FEL\,DA} = 0$;
b) A KÁT termelő tényleges értékesítési mennyisége a napi menetrend mennyiségét meghaladja:
i) $KE_{i\,kWh} < 0$ akkor $SZP_{i\,LE\,DA} = ((MD_i - T_i + UE_i) / \sum_{i\,n} KE_{le\,DA}) * KE_{i\,Ft}$;
ii) $KE_{i\,kWh} > =0$ akkor $SZP_{i\,LE\,DA} = 0$;
c) A KÁT termelő tényleges értékesítési mennyisége a napi menetrend mennyiségével megegyezik:
$SZP_{i\,FEL\,DA} = 0$ és $SZP_{i\,LE\,DA} = 0$;
d) A KÁT termelő tényleges értékesítési mennyisége a napon belüli menetrend mennyiségét nem éri el:
i) Ha $KE_{i\,kWh} > 0$ akkor $SZP_{i\,FEL\,ID} = ((MI_i - T_i + UE_i) / \sum_{i\,p} KE_{fel\,ID}) * KE_{i\,Ft}$;
ii) Ha $KE_{i\,kWh} <= 0$ akkor $SZP_{i\,FEL\,ID} = 0$;
e) A KÁT termelő tényleges értékesítési mennyisége a napon belüli menetrend mennyiségét meghaladja:
i) $KE_{i\,kWh} < 0$ akkor $SZP_{i\,LE\,ID} = ((MI_i - T_i + UE_i) / \sum_{i\,n} KE_{le\,ID}) * KE_{i\,Ft}$;
ii) $KE_{i\,kWh} > =0$ akkor $SZP_{i\,LE\,ID} = 0$;
f) A KÁT termelő tényleges értékesítési mennyisége a napon belüli menetrend mennyiségével megegyezik:
$SZP_{i\,FEL\,ID} = 0$ és $SZP_{i\,LE\,ID} = 0$;

ahol:
$SZP_{i\,FEL\,DA}$ – az adott (i) elszámolási mérési időegységben a KÁT termelőre eső szabályozási pótdíj napi menetrendi eltérés és FEL irányú szabályozás esetén, Ft;
$SZP_{i\,LE\,DA}$ – az adott (i) elszámolási mérési időegységben a KÁT termelőre eső szabályozási pótdíj napi menetrendi eltérés és LE irányú szabályozás esetén, Ft;
$SZP_{i\,FEL\,ID}$ – az adott (i) elszámolási mérési időegységben a KÁT termelőre eső szabályozási pótdíj napon belüli menetrendi eltérés és FEL irányú szabályozás esetén, Ft;
$SZP_{i\,LE\,ID}$ – az adott (i) elszámolási mérési időegységben a KÁT termelőre eső szabályozási pótdíj napon belüli menetrendi eltérés és LE irányú szabályozás esetén, Ft;
MD_i – az adott (i) elszámolási mérési időegységben a KÁT termelő napi menetrendi mennyiségi értéke, kWh;
MI_i – az adott (i) elszámolási mérési időegységben a KÁT termelő napon belüli menetrend mennyiségi értéke, kWh;
T_i – az adott (i) elszámolási mérési időegységben a KÁT termelő tényleges értékesítési mennyisége, kWh;
UE_i – az adott (i) elszámolási mérési időegységre a KÁT termelő utasított eltérése, kWh;
$KE_{i\,kWh}$ – az adott (i) elszámolási mérési időegységben a KÁT mérlegkör kiegyenlítő energia mennyisége az utasított eltérések figyelembe vételével, kWh;
$KE_{i\,Ft}$ – az adott (i) elszámolási mérési időegységben a KÁT mérlegkörre megállapított kiegyenlítő energiadíj, Ft;
$\sum_{i\,p} KE_{fel\,DA}$: a KÁT mérlegkör-tagok FEL irányú szabályozási eltéréseinek összege az utasított eltérések figyelembe vételével napi menetrend és $KE_{i\,kWh} > 0$ esetén, kWh;
$\sum_{i\,n} KE_{le\,DA}$: a KÁT mérlegkör-tagok LE irányú szabályozási eltéréseinek összege az utasított eltérések figyelembe vételével napi menetrend és $KE_{i\,kWh} < 0$ esetén, kWh;
$\sum_{i\,p} KE_{fel\,ID}$: a KÁT mérlegkör-tagok FEL irányú szabályozási eltéréseinek összege az utasított eltérések figyelembe vételével napon belüli menetrend és $KE_{i\,kWh} > 0$ esetén, kWh;
$\sum_{i\,n} KE_{le\,ID}$: a KÁT mérlegkör-tagok LE irányú szabályozási eltéréseinek összege az utasított eltérések figyelembe vételével napon belüli menetrend és $KE_{i\,kWh} < 0$ esetén, kWh.

2. A KÁT termelő szabályozási pótdíj csökkentésének összege, mely nem haladhatja meg az 1. pont szerinti szabályozási pótdíj havi összegét:

$$K = M * (Q - Q_{nmh})$$

ahol:

K:	a KÁT termelő havi szabályozási pótdíj csökkentésének összege, Ft;
M:	a szabályozási pótdíj csökkentés mértéke, Ft/kWh;
Q:	a KÁT termelő tényleges értékesítési mennyisége adott hónapban, kWh;
Q_{nmh}:	a KÁT termelő tényleges értékesítési mennyisége az adott hónap napi menetrendhiányos napjain, kWh.

3. Menetrend-csoport esetén a szabályozási pótdíj csökkentés a következő képlet alapján számítandó:

$$K = K_1+K_2+\ldots+K_n,$$

ahol K_1, K_2,…K_n a megállapodásban részes KÁT termelők szabályozási pótdíj csökkentésének összege.

4. Az M szabályozási pótdíj csökkentés mértékének bázisértékei:
   a) naperőmű és szélerőmű esetén: 3 Ft/kWh;
   b) egyéb erőmű esetén: 0,5 Ft/kWh.

5. A 4. pont szerinti M szabályozási pótdíj csökkentés mértéke
   a) 2021. január 1-től M_B *0,95;
   b) 2022. január 1-től M_B *0,85;
   c) 2023. január 1-től M_B *0,70;
   d) 2024. január 1-től M_B *0,50;
   e) 2025. január 1-től M_B *0,25;
   f) 2026. január 1-től M_B *0
   ahol M_B a 4. pont szerinti M szabályozási pótdíj csökkentés mértékének bázisértéke.

6. Egy adott hónapban az 1. pont szerinti (i) elszámolási időegységekre eső szabályozási pótdíjak havi összege és a 2. pontban – Menetrend-csoport esetén a 3. pont figyelembe vételével – meghatározott szabályozási pótdíj csökkentés különbsége alapján kell számítani a KÁT termelő vagy összevont menetrend esetén a Menetrend-csoport Képviselő által a Befogadó részére fizetendő havi szabályozási pótdíj összegét:
   $SZP_{hó} = ½ * (\sum_{hó}(SZP_{i\ FEL\ DA} + SZP_{i\ LE\ DA}) + \sum_{hó}(SZP_{i\ FEL\ ID} + SZP_{i\ LE\ ID})) - K,$
   azzal hogyha $K > ½ * (\sum_{hó}(SZP_{i\ FEL\ DA} + SZP_{i\ LE\ DA}) + \sum_{hó}(SZP_{i\ FEL\ ID} + SZP_{i\ LE\ ID}))$, akkor $SZP_{hó}$ értéke nulla."

A Kormány 365/2019. (XII. 30.) Korm. rendelete a Makovecz Imre Bástyája projekt keretében a piliscsabai Iosephinum területén megvalósuló beruházásokkal összefüggésben egyes kormányrendeletek módosításáról

A Kormány a nemzetgazdasági szempontból kiemelt jelentőségű beruházások megvalósításának gyorsításáról és egyszerűsítéséről szóló 2006. évi LIII. törvény 12. § (5) bekezdés a), d) és f) pontjában kapott felhatalmazás alapján, az Alaptörvény 15. cikk (1) bekezdésében meghatározott feladatkörében eljárva a következőket rendeli el:

1. § Az új tűzoltólaktanyák létrehozását és fejlesztését célzó beruházások megvalósításával összefüggő közigazgatási hatósági ügyek nemzetgazdasági szempontból kiemelt jelentőségű üggyé nyilvánításáról szóló 260/2016. (VIII. 31.) Korm. rendelet 1. mellékletében foglalt táblázat C:7 mezőjében az „1602/4 helyrajzi számú ingatlan;" szövegrész helyébe az „1602/4, 1602/4/A, 085/9, valamint 080/13 helyrajzi számú ingatlanok;" szöveg lép.

2. § A piliscsabai Iosephinum területén megvalósuló fejlesztések keretében az AVICENNA Kutatóintézet beruházási munkáival összefüggő közigazgatási hatósági ügyek nemzetgazdasági szempontból kiemelt jelentőségű üggyé nyilvánításáról szóló 297/2017. (X. 10.) Korm. rendelet 1. § (1) bekezdése helyébe a következő rendelkezés lép:
„(1) A Kormány nemzetgazdasági szempontból kiemelt jelentőségű üggyé nyilvánítja az 1. mellékletben meghatározott közigazgatási hatósági ügyeket, amelyek a Piliscsaba belterületén elhelyezkedő, az ingatlan-nyilvántartás szerinti belterület 1602/4, 1602/4/A, valamint külterület 085/9 és 080/13 helyrajzi számokon nyilvántartott ingatlanokon megvalósuló, a Makovecz Imre bástyája projekt megvalósításával összefüggő beruházásokkal (a továbbiakban együtt: Beruházások) függenek össze."

3. § Az Országos Széchényi Könyvtár archívumainak elhelyezését szolgáló archiválís és szolgáltató raktárainak megvalósításával összefüggő közigazgatási hatósági ügyek nemzetgazdasági szempontból kiemelt jelentőségű üggyé nyilvánításáról szóló 373/2017. (XII. 8.) Korm. rendelet 1. § (1) bekezdés a) pontja helyébe a következő rendelkezés lép:

(A Kormány nemzetgazdasági szempontból kiemelt jelentőségű üggyé nyilvánítja)

„a) az Országos Széchényi Könyvtár (a továbbiakban: OSZK) archívumainak elhelyezését szolgáló archiválís raktárának a Piliscsaba belterület 1602/4 és 1602/4/A, valamint a Piliscsaba külterület 085/9 és 080/13 helyrajzi számokon nyilvántartott ingatlanokon, valamint"

[történő megvalósításával (a továbbiakban együtt: Beruházások) összefüggő, az 1. mellékletben meghatározott közigazgatási hatósági ügyeket.]

4. § Ez a rendelet a kihirdetését követő napon lép hatályba.

Orbán Viktor s. k.,
miniszterelnök

A Kormány 366/2019. (XII. 30.) Korm. rendelete a 2007–2013 programozási időszakban az Európai Regionális Fejlesztési Alapból, az Európai Szociális Alapból és a Kohéziós Alapból származó támogatások felhasználásának rendjéről szóló 4/2011. (I. 28.) Korm. rendelet, valamint a 2014–2020 programozási időszakban az egyes európai uniós alapokból származó támogatások felhasználásának rendjéről szóló 272/2014. (XI. 5.) Korm. rendelet módosításáról

A Kormány az államháztartásról szóló 2011. évi CXCV. törvény 109. § (1) bekezdés 15a. pontjában kapott felhatalmazás alapján, az Alaptörvény 15. cikk (1) bekezdésében meghatározott feladatkörében eljárva a következőket rendeli el:

1. A 2007–2013 programozási időszakban az Európai Regionális Fejlesztési Alapból, az Európai Szociális Alapból és a Kohéziós Alapból származó támogatások felhasználásának rendjéről szóló 4/2011. (I. 28.) Korm. rendelet módosítása

1. § A 2007–2013 programozási időszakban az Európai Regionális Fejlesztési Alapból, az Európai Szociális Alapból és a Kohéziós Alapból származó támogatások felhasználásának rendjéről szóló 4/2011. (I. 28.) Korm. rendelet 104. § (1) bekezdésében az „a jóváhagyott" szövegrész helyébe a „– ha a záró egyenleg átutalás igénylési dokumentáció az Európai Bizottság részére még nem került benyújtásra – a jóváhagyott" szöveg lép.

2. A 2014–2020 programozási időszakban az egyes európai uniós alapokból származó támogatások felhasználásának rendjéről szóló 272/2014. (XI. 5.) Korm. rendelet módosítása

2. § A 2014–2020 programozási időszakban az egyes európai uniós alapokból származó támogatások felhasználásának rendjéről szóló 272/2014. (XI. 5.) Korm. rendelet [a továbbiakban: 272/2014. (XI. 5.) Korm. rendelet] 20. §-a a következő 31. ponttal egészül ki:

(Az irányító hatóság)

„31. elvégzi a megfelelőségi és hitelességi vizsgálatokat az Európai Bizottság információs rendszerébe feltölteni kívánt összesített indikátoradatok tekintetében a koordinációs szerv által nyújtott informatikai támogatással és az eredendő adatminőségi hibakockázat figyelembevételével."

3. § A 272/2014. (XI. 5.) Korm. rendelet 44. § (2) bekezdése helyébe a következő rendelkezés lép:

„(2) Ha az irányító hatóság nem az európai uniós források felhasználásáért felelős miniszter által vezetett minisztérium szervezetén belül került kialakításra, a folyó évre szóló éves fejlesztési keret módosítását az irányító hatóság az európai uniós források felhasználásáért felelős miniszternél kezdeményezi, annak indokoltsága bemutatásával."

4. § A 272/2014. (XI. 5.) Korm. rendelet 74/B. § (3) bekezdése helyébe a következő rendelkezés lép:

„(3) A (2) bekezdés szerinti esetben a pénzügyi termékről a kérelem beérkezésétől számított harminc napon belül, a vissza nem térítendő támogatásról a 68. § (1) bekezdése szerinti határidőben kell döntést hozni oly módon, hogy a döntésekről a kedvezményezett egyidejűleg szerezzen tudomást, és a 81. § (3) bekezdése szerinti határidőben kell szerződést kötni."

5. § (1) A 272/2014. (XI. 5.) Korm. rendelet 87. § (1) bekezdés c) pont cb) alpontja helyébe a következő rendelkezés lép és a c) pont a következő cc) alponttal egészül ki:

[A 86. § (1) bekezdés szerinti bejelentéseket – a kedvezményezett korábbi bejelentéseire is tekintettel – a következő alapelvek figyelembevételével kell elbírálni:

a módosítás nem irányulhat a támogatási döntésben meghatározott támogatási összegen felüli többlet-támogatás biztosítására, kivéve, ha közszféra szervezet esetén]

„cb) a nettó bevételt termelő, nem kiemelt projekt finanszírozási hiányának meghatározása során a támogatási intenzitás változik akként, hogy a projekt elszámolható összköltsége változatlan marad – feltéve, hogy az adott program érintett prioritása eredeti keretösszegének 110%-án belül szabad forrás áll rendelkezésre – az irányító hatóság,

cc) – a ca) és cb) alpontba nem tartozó esetben – a Kormány"

(eltérően dönt,)

(2) A 272/2014. (XI. 5.) Korm. rendelet 87. §-a a következő (1i) bekezdéssel egészül ki:

„(1i) Az (1) bekezdés c) pont ca) alpontja szerinti esetben a költségnövekmény piaci árnak való megfelelését az irányító hatóság vizsgálja."

6. § A 272/2014. (XI. 5.) Korm. rendelet 102. § (2) bekezdése helyébe a következő rendelkezés lép, és a 102. § a következő (3)–(5) bekezdéssel egészül ki:

„(2) Hatósági engedélyhez kötött építési beruházás esetén a támogathatósági, elszámolhatósági ellenőrzésre a kifizetési igénylés ellenőrzése során kerül sor.

(3) A támogatást igénylő, illetve a kedvezményezett a közbeszerzési dokumentumokat támogathatósági, elszámolhatósági szempontú minőségellenőrzés céljából az irányító hatóságnál nyújtja be a monitoring és információs rendszeren keresztül.

(4) Az irányító hatóság a közbeszerzési dokumentumok beérkezésétől számított öt munkanapon belül megküldi a támogatást igénylő, illetve a kedvezményezett részére a támogathatósági, elszámolhatósági szempontú ellenőrzésről szóló nyilatkozatát. Az irányító hatóság a határidőt – az indokok megjelölésével egyidejűleg – legfeljebb öt munkanappal meghosszabbíthatja, és erről értesíti a támogatást igénylőt, illetve a kedvezményezettet.

(5) Ha támogathatósági, elszámolhatósági szabálytalanság merül fel, azért a kedvezményezett önálló felelősséggel tartozik."

7. § A 272/2014. (XI. 5.) Korm. rendelet 117. §-a a következő (7c) bekezdéssel egészül ki:

„(7c) Az irányító hatóság a (7) bekezdés szerinti, az október 15-ig pénzügyileg teljesített költségeket tartalmazó kifizetési igénylés november 1-ig történő benyújtási kötelezettségét megsértő kedvezményezett projektjének projektmenedzsment költségét a késedelmes napokra jutó projektmenedzsment költség összegével csökkenti, kivéve, ha a késedelem a kedvezményezettnek nem róható fel."

8. § A 272/2014. (XI. 5.) Korm. rendelet 135. § (2) bekezdés c) és d) pontja helyébe a következő rendelkezések lépnek, és a (2) bekezdés a következő e) ponttal egészül ki:

(Az előirányzat felhasználási keretszámláról átutalást csak abban az esetben lehet kezdeményezni, ha)

„c) a kedvezményezett nem áll a 176. § (3) bekezdése szerinti valamely eljárás hatálya alatt,

d) az adatok a monitoring és információs rendszerben rögzítésre és jóváhagyásra kerültek, és

e) az utalványozás megtörtént."

9. § A 272/2014. (XI. 5.) Korm. rendelet 137. §-a a következő (3) bekezdéssel egészül ki:

„(3) A (2) bekezdéstől eltérően az EMVA forrásból származó támogatásokhoz kapcsolódó költségvetési előfinanszírozás esetén az (1) bekezdés szerinti elszámolásban jóváhagyott és kiutalhatóként megjelölt összeget a kifizető ügynökség a költségvetési előfinanszírozást nyújtó szervezet számára teljesíti."

10. § A 272/2014. (XI. 5.) Korm. rendelet 55. alcíme a következő 150/A. §-sal egészül ki:

„150/A. § A költségek elszámolhatósági szabályait az 5. melléklet határozza meg."

11. § A 272/2014. (XI. 5.) Korm. rendelet 159. § (3) bekezdése helyébe a következő rendelkezés lép:

„(3) Az irányító hatóság vezetője a kézhezvételtől számított három napon belül dönt – a (4) bekezdésben meghatározott kivétellel – a szabálytalansági eljárás megindításáról vagy az arra irányuló javaslat elutasításáról, amelyről tájékoztatja a szabálytalansági gyanú bejelentőjét, kivéve azon szerveket, amelyeknek van hozzáférése a szabálytalansági ügyeket nyilvántartó információs rendszerhez."

12. § A 272/2014. (XI. 5.) Korm. rendelet 165. § (2) bekezdése helyébe a következő rendelkezés lép:

„(2) A szabálytalansági eljárás eredményéről a szervezet szabálytalanság-felelőse öt napon belül értesíti a kedvezményezettet és a szabálytalansági gyanú bejelentőjét, kivéve azon szerveket, amelyeknek van hozzáférése a szabálytalansági ügyeket nyilvántartó információs rendszerhez."

13. § A 272/2014. (XI. 5.) Korm. rendelet 66. alcíme a következő 201/Y. §-sal egészül ki:

„201/Y. § (1) E rendeletnek a 2007–2013 programozási időszakban az Európai Regionális Fejlesztési Alapból, az Európai Szociális Alapból és a Kohéziós Alapból származó támogatások felhasználásának rendjéről szóló 4/2011. (I. 28.) Korm. rendelet, valamint a 2014–2020 programozási időszakban az egyes európai uniós alapokból származó támogatások felhasználásának rendjéről szóló 272/2014. (XI. 5.) Korm. rendelet módosításáról szóló 366/2019. (XII. 30.) Korm. rendelettel [a továbbiakban: 366/2019. (XII. 30.) Korm. rendelet] megállapított rendelkezéseit – a (2)–(6) bekezdésben meghatározott kivétellel – a 366/2019. (XII. 30.) Korm. rendelet hatálybalépését megelőzően

a) keletkezett támogatási jogviszonyokra, valamint

b) megkezdett és a 366/2019. (XII. 30.) Korm. rendelet hatálybalépésekor folyamatban lévő eljárásokban

is alkalmazni kell.

(2) E rendeletnek a 366/2019. (XII. 30.) Korm. rendelettel megállapított 87. § (1) bekezdés c) pont cb) és cc) alpontját, 87. § (1) bekezdés i) pontját, valamint 87. § (1c) és (1g) bekezdését a 366/2019. (XII. 30.) Korm. rendelet hatálybalépését követően az FKB ülésére benyújtandó előterjesztésekre kell alkalmazni.

(3) E rendeletnek a 366/2019. (XII. 30.) Korm. rendelettel megállapított 117. § (7) és (7c) bekezdését a 366/2019. (XII. 30.) Korm. rendelet hatálybalépését megelőzően pénzügyileg teljesített költségek vonatkozásában akként kell alkalmazni, hogy a kifizetési igénylés benyújtására vonatkozó kötelezettséget a 366/2019. (XII. 30.) Korm. rendelet hatálybalépését követő tizenöt napon belül kell teljesíteni.

(4) E rendeletnek a 366/2019. (XII. 30.) Korm. rendelettel megállapított 4. melléklet 1. pontjában foglalt táblázat B:96 mezőjét és 6. melléklet III.12.1.2.4. pontját a 366/2019. (XII. 30.) Korm. rendelet hatálybalépését követően kiállított munkáltatói igazolásokra kell alkalmazni.

(5) E rendeletnek a 366/2019. (XII. 30.) Korm. rendelettel megállapított 5. melléklet 2.3.2.5. pontját a 366/2019. (XII. 30.) Korm. rendelet hatálybalépését követően benyújtott kifizetési igénylésekre kell alkalmazni.

(6) E rendeletnek a 366/2019. (XII. 30.) Korm. rendelettel megállapított 5. melléklet 2.3.2.5b. pontját a 366/2019. (XII. 30.) Korm. rendelet hatálybalépését követően megindított közbeszerzési eljárásokra kell alkalmazni."

14. § A 272/2014. (XI. 5.) Korm. rendelet

a) 1. melléklete az 1. melléklet szerint,

b) 2/A. melléklete a 2. melléklet szerint,

c) 4. melléklete a 3. melléklet szerint,

d) 5. melléklete a 4. melléklet szerint,

e) 6. melléklete az 5. melléklet szerint

módosul.

15. § (1) A 272/2014. (XI. 5.) Korm. rendelet

a) 8. § (3) bekezdés 11. pontjában a „6.," szövegrész helyébe a „6., a 7/A.," szöveg,

b) 38/A. §-ában a „támogatásokkal" szövegrész helyébe a „támogatási igényekkel és a támogatásokkal" szöveg,

c) 77. § (1) bekezdés a) pontjában a „kisebbségi" szövegrész helyébe a „nemzetiségi" szöveg,

d) 84. § (1) bekezdés m) pontjában az „adatbázisban" szövegrész helyébe az „adatbázisban vagy a köztartozásmentességét harminc napnál nem régebbi nemleges adóigazolással igazolja" szöveg,

e) 87. § (1) bekezdés i) pontjában az „aránya a" szövegrész helyébe az „aránya – a c) pont cb) alpontja kivételével – a" szöveg,

f) 87. § (1c) bekezdésében a „ca)" szövegrész helyébe a „ca) és cb)" szöveg,

g) 87. § (1g) bekezdésében a „ca)" szövegrész helyébe a „ca) és cb)" szöveg,

h) 102. § (1) bekezdésében a „legkésőbb a közbeszerzési eljárás megindításával egyidejűleg" szövegrész helyébe az „a közbeszerzési eljárás megindítását megelőzően" szöveg,

i) 115. § (4) bekezdés b) pontjában a „szerződéssel" szövegrész helyébe a „szerződéssel, továbbá pénzügyi eszközzel kombinált vissza nem térítendő támogatás esetén hatályos hitelszerződéssel" szöveg,

j) 117. § (7) bekezdésében a „bizonyítja. Az" szövegrész helyébe a „bizonyítja. A közszféra szervezet a támogatási előleg terhére október 15-ig pénzügyileg teljesített költségeket tartalmazó kifizetési igénylést – figyelemmel a 110. § (5) bekezdésére, valamint a 120. § (3) bekezdésére – november 1-ig elszámolásra benyújtja. Az" szöveg,

k) 120. § (3) bekezdésében az „e mértékeknél alacsonyabb" szövegrész helyébe az „ettől eltérő" szöveg,

l) 127. § (2) bekezdés nyitó szövegrészében a „megvalósulását" szövegrész helyébe a „pénzügyi befejezését" szöveg,

m) 158. § g) pontjában a „javaslatot terjeszt a szervezet vezetője elé" szövegrész helyébe a „javaslat előterjesztéséről a szervezet vezetője részére" szöveg,

n) 176. § (1) bekezdésében a „biztosítékot, a megkereséssel egyidejűleg" szövegrész helyébe a „biztosítékot és a vissza nem fizetett összeg adók módjára történő behajtása eredménytelen volt, ennek hivatalos közlését követően" szöveg,

o) 183. § (4) bekezdésében az „október" szövegrész helyébe a „november" szöveg

lép.

(2) A 272/2014. (XI. 5.) Korm. rendelet 1. melléklet

a) 74.2. pontjában az „árbevételének, létszámának a fejlesztéséhez" szövegrész helyébe az „árbevétele, létszáma támogatáshoz" szöveg,

b) 74.3. pontjában az „a felvásárlás folytán veszíti el KKV státuszát" szövegrész helyébe a „KKV státusza nem a vállalkozás árbevétele, létszáma támogatáshoz kapcsolódó növekedése folytán változik meg" szöveg,

c) 243.1. pont c) alpontjában a „bevonandók" szövegrész helyébe a „bevonandók, ha kifizetendő támogatás még rendelkezésre áll" szöveg,

d) 282.2. pontjában a „fenntartási" szövegrész helyébe az „az 1303/2013/EU európai parlamenti és tanácsi rendelet 71. cikke szerinti fenntartási" szöveg,

e) 299.3. pontjában a „megfelel" szövegrész helyébe a „megfelel, figyelemmel a 88. § (2) bekezdésére" szöveg,

f) 302.2. pontjában a „megelőző öt napon belül" szövegrész helyébe a „megelőzően" szöveg,

g) 304.3. pontjában a „köteles szabálytalansági döntést hozni, melynek alapján a szerződés megszüntetését kezdeményezni" szövegrész helyébe a „szabálytalansági eljárást folytat le" szöveg,

h) 314.1. pontjában az „ellenőrzését" szövegrész helyébe az „ellenőrzését – ha lehetséges –" szöveg,

i) 372.2. pontjában a „felhívásai" szövegrész helyébe a „felhívásai és az előkészítési célú felhívások" szöveg

lép.

(3) A 272/2014. (XI. 5.) Korm. rendelet 4. melléklet 1. pontjában foglalt táblázat

a) B:58a mezőjében a „(pl." szövegrész helyébe a „(különösen" szöveg, a „fénykép)" szövegrész helyébe a „fénykép) vagy licence igazolás" szöveg,

b) B:83 mezőjében a „videó)" szövegrész helyébe a „videó, a természetes személyeknek a személyes adatok kezelése tekintetében történő védelméről és az ilyen adatok szabad áramlásáról, valamint a 95/46/EK rendelet hatályon kívül helyezéséről (általános adatvédelmi rendelet) szóló, 2016. április 27-i (EU) 2016/679 európai parlamenti és tanácsi rendeletre (a továbbiakban: általános adatvédelmi rendelet) figyelemmel)" szöveg,

c) B:89 mezőjében a „(pl." szövegrész helyébe a „(különösen" szöveg, a „videó)" szövegrész helyébe a „videó, az általános adatvédelmi rendeletre figyelemmel)" szöveg,

d) B:96 mezőjében az „azonosítóját" szövegrész helyébe az „azonosítóját, a foglalkoztatott nevét, munkabérét, illetményét" szöveg

lép.

(4) A 272/2014. (XI. 5.) Korm. rendelet 5. melléklet

a) 2.3.2.5. pontjában a „meg nem haladó összköltség vonatkozásában. Ha a foglalkoztatás 8 óránál rövidebb időtartamú tevékenység elvégzésére irányul, a meghatározott 300 000 forintos" szövegrész helyébe az „és annak járulékait meg nem haladó összköltség vonatkozásában azzal, hogy 8 óránál rövidebb időtartamú foglalkoztatás esetén ezen" szöveg,

b) 2.3.2.5b. pontjában a „személy, a kedvezményezett" szövegrész helyébe a „személy, ezen személy Ptk. 8:1. § (1) bekezdés 2. pontja szerinti hozzátartozója a kedvezményezett" szöveg,

c) 3.3.6.3. pontjában a „pl. a fővárosi és megyei kormányhivatalokról szóló 288/2010. (XII. 21.) Korm. rendelet 24. § (2) bekezdése alapján a kisajátításról szóló 2007. évi CXXIII. törvény 41. § (3a) bekezdése szerinti kisajátítási hatóság: a fővárosi és megyei kormányhivatal" szövegrész helyébe a „különösen a kisajátítási hatóság" szöveg,

d) 3.12.6. pontjában a „mértékek" szövegrész helyébe a „százalékos mértékek" szöveg, az „összeget" szövegrész helyébe a „százalékos mértéket" szöveg,

e) 3.12.9. pontjában a „mértékek" szövegrész helyébe a „százalékos mértékek" szöveg

lép.

(5) A 272/2014. (XI. 5.) Korm. rendelet 6. melléklet III.3.1.7. pontjában a „kiegyenlítési" szövegrész helyébe az „a teljesítés" szöveg lép.

16. § (1) Hatályát veszti a 272/2014. (XI. 5.) Korm. rendelet

a) 84. § (3) bekezdése,

b) 124. § (3) bekezdésében a „pénzügyi" szövegrész,

c) 180. § (4) bekezdésében az „és az abban foglalt szankciókat alkalmazhatja" szövegrész.

(2) Hatályát veszti a 272/2014. (XI. 5.) Korm. rendelet 1. melléklet

a) 239.1. pontjában a „– szabálytalansági eljárás alapján előírt követelés kivételével –" szövegrész,

b) 287.1. pontja,

c) 291. pontja,

d) 308.3. pontjában a „pont" szövegrész.

(3) Hatályát veszti a 272/2014. (XI. 5.) Korm. rendelet 6. melléklet III.1.1.2. pontjában az „ , illetve a képviseletükben eljáró személyek" szövegrész.

3. Záró rendelkezések

17. § (1) Ez a rendelet – a (2) bekezdésben meghatározott kivétellel – a kihirdetését követő harmadik napon lép hatályba.

(2) Az 1. melléklet 3. pontja az e rendelet kihirdetését követő hatvanadik napon lép hatályba.

Orbán Viktor s. k.,
miniszterelnök

1. melléklet a 366/2019. (XII. 30.) Korm. rendelethez

1. A 272/2014. (XI. 5.) Korm. rendelet 1. melléklet „A költségvetésben bekövetkező változás" című alcíme a következő 68.4. ponttal egészül ki:
   „68.4. Nem szükséges csökkenteni a megítélt támogatást az áfa-levonási jogosultságban vagy egyes beszerzett termékek, szolgáltatások áfa-kulcsában bekövetkezett változás, továbbá eltérő áfa-levonási jogosultságú tevékenységek közötti költségátcsoportosítás eredményeként felszabaduló összeggel, ha ez az összeg nem éri el a 30 millió forintot és az irányító hatóság ezen összeg adott tevékenységen belüli átcsoportosításához előzetesen hozzájárult."
2. A 272/2014. (XI. 5.) Korm. rendelet 1. melléklet 101.4. pontja helyébe a következő rendelkezés lép:
   „101.4. Az irányító hatóság ellenőrzi, hogy az előlegigénylési dokumentáció megfelel-e az előlegigénylés feltételeinek. Az előlegigénylés ellenőrzése – a négy szem elvét figyelembe véve – az ellenőrző lista alapján történik. Pénzügyi eszközzel kombinált vissza nem térítendő támogatás esetén a kölcsönszerződés alapján igényelhető előleg folyósítási feltételeinek ellenőrzését az alapok alapját végrehajtó szervezet végzi."
3. A 272/2014. (XI. 5.) Korm. rendelet 1. melléklet 232.1. pontja helyébe a következő rendelkezés lép:
   „232.1. A követelés előírása után további kifizetés nem teljesíthető a kedvezményezett részére, továbbá a követeléssel érintett szerződés vonatkozásában. A követelés előírását követően a kedvezményezett által benyújtott, számlát nem tartalmazó záró kifizetési igénylés nem hagyható jóvá, míg a kedvezményezett vissza nem fizeti a követelt összeget. Központi, helyi önkormányzati vagy köztestületi költségvetési szerv, közvetlen vagy közvetett többségi állami tulajdonban álló gazdasági társaság, helyi önkormányzat, önkormányzati társulás, köztestület vagy közalapítvány kedvezményezett esetén az irányító hatóság a korábban kifizetett támogatás, a projekt elszámolható költsége, valamint a követelés összege figyelembevételével mérlegeli, hogy a projektben megkezdhető-e a fenntartási kötelezettség teljesítése."
4. A 272/2014. (XI. 5.) Korm. rendelet 1. melléklet 237.4. pontja helyébe a következő rendelkezés lép:
   „237.4. Az ügyleti kamat számításának kezdő időpontja a támogatás folyósításának napja, utolsó napja a visszafizetési kötelezettség teljesítésének napja. Pénzügyi zárás esetén a kamatszámítás kezdete a pénzügyi zárás jóváhagyásának napja, forrás-átcsoportosítás esetén az átcsoportosításról szóló döntés jóváhagyásának napja."
5. A 272/2014. (XI. 5.) Korm. rendelet 1. melléklet 314.4. pontja helyébe a következő rendelkezés lép:
   „314.4. Ha a 314.1. pont szerinti ellenőrzés esetén a helyszíni ellenőrzés nem terjed ki a 146. §-ban rögzített minden szempontra, akkor az ellenőrzés célellenőrzésnek minősül, és nem vehető figyelembe a 145. § szerinti arányok számításakor."
6. A 272/2014. (XI. 5.) Korm. rendelet 1. melléklet 323.1. pontja a következő i) alponttal egészül ki:
   (A helyszíni ellenőrzési jegyzőkönyvben rögzíteni kell)
   „i) annak tényét, hogy a helyszíni ellenőrzéssel érintett kedvezményezett vagy képviselője a jegyzőkönyv aláírását megtagadta."
7. A 272/2014. (XI. 5.) Korm. rendelet 1. melléklet 323.4. pontja helyébe a következő rendelkezés lép:
   „323.4. A 323.3. pont szerinti kiegészítést is minden érintettnek alá kell írnia. Az aláírás mellőzhető a kiegészítést tartalmazó dokumentum kedvezményezett részére – tértivevényes könyvelt küldeményként, EMVA forrásból származó támogatások vonatkozásában elektronikus kapcsolattartás esetén az ügyfélkapura, egyéb esetben postai úton tértivevényes könyvelt küldeményként – történő megküldésével. A kedvezményezettnek a küldemény átvételét követő 8 napon belül lehetősége van észrevételeit jelezni. Ha e határidőn belül a kedvezményezett nem tesz észrevételt, a jegyzőkönyv kiegészítést elfogadottnak kell tekinteni."

2. melléklet a 366/2019. (XII. 30.) Korm. rendelethez

A 272/2014. (XI. 5.) Korm. rendelet 2/A. mellékletében foglalt táblázat a következő 29–41. sorral egészül ki:

(Konstrukciófelelősök)

	(A	*B*	*C*
1.	*Felhívás azonosító száma*	*Felhívás neve*	*Konstrukciófelelős)*
29.	EFOP-3.2.6-16	A tanulók képességkibontakoztatásának elősegítése a köznevelési intézményekben	a Kormány tagjainak feladat- és hatásköréről szóló 94/2018. (V. 22.) Korm. rendelet 116. § 24. pontjában meghatározott feladat ellátásáért felelős miniszter (a továbbiakban: a felsőoktatással összefüggő feladat- és hatáskörök tekintetében oktatásért felelős miniszter)
30.	EFOP-3.4.2-VEKOP-15	Campus Mundi – felsőoktatási mobilitási és nemzetköziesítési program	a felsőoktatással összefüggő feladat- és hatáskörök tekintetében oktatásért felelős miniszter
31.	EFOP-3.4.3-16	Felsőoktatási intézményi fejlesztések a felsőfokú oktatás minőségének és hozzáférhetőségének együttes javítása érdekében	a felsőoktatással összefüggő feladat- és hatáskörök tekintetében oktatásért felelős miniszter
32.	EFOP-3.4.4-16	A felsőoktatásba való bekerülést elősegítő készségfejlesztő és kommunikációs programok megvalósítása, valamint az MTMI szakok népszerűsítése a felsőoktatásban	a felsőoktatással összefüggő feladat- és hatáskörök tekintetében oktatásért felelős miniszter
33.	EFOP-3.4.5-VEKOP-17	Rendszerszintű fejlesztések és hozzáférés bővítését szolgáló ágazati programok a felsőoktatásban	a felsőoktatással összefüggő feladat- és hatáskörök tekintetében oktatásért felelős miniszter
34.	EFOP-3.4.6-VEKOP-17	Intézményi irányítás fejlesztése a felsőoktatásban	a felsőoktatással összefüggő feladat- és hatáskörök tekintetében oktatásért felelős miniszter
35.	EFOP-3.5.1-16	Duális és kooperatív felsőoktatási képzések, felsőoktatási szakképzési és szakirányú továbbképzések fejlesztése	a felsőoktatással összefüggő feladat- és hatáskörök tekintetében oktatásért felelős miniszter
36.	EFOP-3.5.2-17	Duális és gyakorlatorientált felsőoktatási képzések fejlesztése és oktatási innováció a szociális munka és a segítő szakmák terén valamint a mérnökpedagógia és a szakmai tanári szakok esetében	a felsőoktatással összefüggő feladat- és hatáskörök tekintetében oktatásért felelős miniszter
37.	EFOP-3.6.1-16	Intelligens szakosodást szolgáló intézményi fejlesztések	a felsőoktatással összefüggő feladat- és hatáskörök tekintetében oktatásért felelős miniszter
38.	EFOP-3.6.2-16	Tematikus kutatási hálózati együttműködések	a felsőoktatással összefüggő feladat- és hatáskörök tekintetében oktatásért felelős miniszter
39.	EFOP-3.6.3-VEKOP-16	Felsőoktatási hallgatók tudományos műhelyeinek és programjainak támogatása	a felsőoktatással összefüggő feladat- és hatáskörök tekintetében oktatásért felelős miniszter

40.	EFOP-4.2.1-16	Felsőoktatási infrastruktúra fejlesztése	a felsőoktatással összefüggő feladat- és hatáskörök tekintetében oktatásért felelős miniszter
41.	EFOP-5.2.5-18	Társadalmi innovációk – Új módszerek kidolgozása	a felsőoktatással összefüggő feladat- és hatáskörök tekintetében oktatásért felelős miniszter

3. melléklet a 366/2019. (XII. 30.) Korm. rendelethez

1. A 272/2014. (XI. 5.) Korm. rendelet 4. melléklet 1. pontjában foglalt táblázat D:9 mezője helyébe a következő mező lép:

	(A	*D*
1.	*Azonosító*	*E rendelet szerinti záradékolási kötelezettséget az alábbi dokumentumok vonatkozásában kell megtenni)*
(9.)	*(2.1.1.)*	ha számla nem került kiállításra

2. A 272/2014. (XI. 5.) Korm. rendelet 4. melléklet 1. pontjában foglalt táblázat B:47a–C:47a mezője helyébe a következő mezők lépnek:

	(A	*B*	*C*
1.	*Azonosító*	*Elszámolható költségek – Támogatható tevékenységek alátámasztó dokumentumainak megnevezése*	*Benyújtás gyakorisága)*
(47a.)	*(2.4.1.7.)*	Fotódokumentáció, ha az eszköz rendelkezik egyértelműen meghatározható egyedi azonosítóval (pl. gyári szám)	Amennyiben releváns, a költség felmerülésekor

3. A 272/2014. (XI. 5.) Korm. rendelet 4. melléklet 1. pontjában foglalt táblázat a következő 146–148. sorral egészül ki:

	(A	*B*	*C*	*D*
1.	*Azonosító*	*Elszámolható költségek – Támogatható tevékenységek alátámasztó dokumentumainak megnevezése*	*Benyújtás gyakorisága*	*E rendelet szerinti záradékolási kötelezettséget az alábbi dokumentumok vonatkozásában kell megtenni)*
146.	8.	Szakmai beszámolót alátámasztó dokumentumok		
147.	8.1.	Kötelező nyilvánosság biztosításának igazoló dokumentumai	Szakmai beszámoló benyújtásakor	
148.	8.2.	Felhívásban előírt kötelező vállalások alátámasztását igazoló dokumentumok	Szakmai beszámoló benyújtásakor	

4. melléklet a 366/2019. (XII. 30.) Korm. rendelethez

1. A 272/2014. (XI. 5.) Korm. rendelet 5. melléklet 3.3.4. pontja helyébe a következő rendelkezés lép:
„3.3.4. Beruházási költség idegen tulajdonban lévő tárgyi eszközön (ideértve a földterületet, ingatlant) is elszámolható lehet, ha
a) a kedvezményezett az idegen tulajdon használatára vonatkozóan jogalappal rendelkezik, és megfelel a felhívásban megfogalmazott feltételeknek, vagy
b) a beruházás célja
ba) hátrányos helyzetű személy tulajdonában álló ingatlan komfortfokozatának növelése (különösen egészségügyi helyiség létesítése) vagy
bb) mozgásszervi fogyatékos vagy közlekedőképességében súlyosan akadályozott személy – vagy közeli hozzátartozója – tulajdonában álló ingatlan akadálymentesítése
és az ezekhez közvetlenül kapcsolódó fejlesztés."
2. A 272/2014. (XI. 5.) Korm. rendelet 5. melléklete a következő 3.6.3. ponttal egészül ki:
„3.6.3. A 3.6.1. és 3.6.2. pontban előírt feltételek ellenőrizhetősége és nyomon követhetősége érdekében a szokásos piaci ár alátámasztásául szolgáló ajánlatkérés vagy piackutatás adattartalmának egyértelműen összehasonlíthatónak kell lennie az önköltségszámítás alapjául szolgáló tételekkel, mind időbeni felmerülésük, mind pedig részletezettségük tekintetében. Az in-house beszerzés eredményeként kötött szerződésben szerepeltetendő költségtételeknek szintén összehasonlíthatóaknak kell lenniük a szokásos piaci ár alátámasztással, illetve önköltségszámítással."
3. A 272/2014. (XI. 5.) Korm. rendelet 5. melléklete a következő 3.12.4. ponttal egészül ki:
„3.12.4. Ha a projekt fő célja a 3.12.1. pont szerinti költségtípusok valamelyikének elszámolása, az adott költségtípus elszámolhatósága vonatkozásában megállapított százalékos korlátot nem kell alkalmazni."

5. melléklet a 366/2019. (XII. 30.) Korm. rendelethez

1. A 272/2014. (XI. 5.) Korm. rendelet 6. melléklet III.10.1.5.3. pontja helyébe a következő rendelkezés lép:
„10.1.5.3. A szállítólevél, átadás-átvételi jegyzőkönyv aláírása megtörtént, az üzembe helyezési okmányon cégszerű aláírás szerepel."
2. A 272/2014. (XI. 5.) Korm. rendelet 6. melléklet III.12.1.2.4. pontja helyébe a következő rendelkezés lép:
„12.1.2.4. A munkáltatói igazolás a projekt azonosítóját, a foglalkoztatott nevét, munkabérét vagy illetményét, valamint a projektben történő munkavégzés időtartamát tartalmazza."

V. A Kormány tagjainak rendeletei

Az emberi erőforrások minisztere 35/2019. (XII. 30.) EMMI rendelete a fejezeti kezelésű előirányzatok és központi kezelésű előirányzatok kezeléséről és felhasználásáról szóló 58/2015. (XII. 30.) EMMI rendelet módosításáról

Az államháztartásról szóló 2011. évi CXCV. törvény 109. § (5) bekezdés a) pontjában kapott felhatalmazás alapján, az államháztartásról szóló törvény végrehajtásáról szóló 368/2011. (XII. 31.) Korm. rendelet 1. melléklet I. alcím 19. pontjában meghatározott feladatkörömben eljárva – a Kormány tagjainak feladat- és hatásköréről szóló 94/2018. (V. 22.) Korm. rendelet 64. § (1) bekezdésének 2. pontjában meghatározott feladatkörében eljáró pénzügyminiszterrel egyetértésben – a következőket rendelem el:

1. § A fejezeti kezelésű előirányzatok és központi kezelésű előirányzatok kezeléséről és felhasználásáról szóló 58/2015. (XII. 30.) EMMI rendelet (a továbbiakban: Rendelet) 4. §-a helyébe a következő rendelkezés lép:

„4. § Az Európai Unió működéséről szóló szerződés 107. cikk (1) bekezdése szerinti állami támogatások esetében

a) az 1. melléklet 4., 12–14., 17–18., 19., 20., 23., 26., 29–32., 34., 36–37., 40., 42–43.,46–48., 105–106., 113., 145–146., 148., 150–152., 154., 156–162. sora alapján a 651/2014/EU bizottsági rendelet 53. cikke szerinti, a kultúrát és a kulturális örökség megőrzését előmozdító támogatás,

b) az 1. melléklet 27. és 28. sora alapján az SA.50768. (2018/N). számú bizottsági határozat szerinti támogatás,

c) az 1. melléklet 5., 20., 23–24., 27–28., 31., 34–35., 42–43., 54., 57–58., 80., 89–90., 105., 113., 141–143. sora alapján az 1407/2013/EU bizottsági rendelet szerinti támogatás,

d) az 1. melléklet 35. és 142. sora alapján a 651/2014/EU bizottsági rendelet 31. cikke szerinti képzési támogatás,

e) az 1. melléklet 141–143. sora alapján a 651/2014/EU bizottsági rendelet 33. cikke szerinti, a megváltozott munkaképességű munkavállalók foglalkoztatásához bértámogatás formájában nyújtott támogatás,

f) az 1. melléklet 141–143. sora alapján a 651/2014/EU bizottsági rendelet 34. cikke szerinti, a megváltozott munkaképességű munkavállalók foglalkoztatásával járó többletköltségek ellentételezéséhez nyújtott támogatás,

g) az 1. melléklet 108. sora alapján a 2012/21/EU bizottsági határozat szerinti támogatás,

h) az 1. melléklet 108. sora alapján a 360/2012/EU bizottsági rendelet szerinti támogatás,

i) az 1. melléklet 102. sora alapján a 651/2014/EU bizottsági rendelet 55. cikke szerinti, sportlétesítményekre és multifunkcionális szabadidős létesítményekre nyújtott támogatás,

j) az 1. melléklet 5., 12., 26–27., 36. és 158. sora alapján a 651/2014/EU bizottsági rendelet 54. cikke szerinti audiovizuális alkotásokra nyújtott támogatási programok szerinti támogatás

nyújtható."

2. § A Rendelet 4. §-a helyébe a következő rendelkezés lép:

„4. § Az Európai Unió működéséről szóló szerződés 107. cikk (1) bekezdése szerinti állami támogatások esetében

a) az 1. melléklet 4., 14–16., 19–20., 22., 23., 26., 29., 32–35., 37., 39–40., 43., 45–46., 49–51., 108–109., 117., 153–154., 156., 158–160., 162., 164–170. sora alapján a 651/2014/EU bizottsági rendelet 53. cikke szerinti a kultúrát és a kulturális örökség megőrzését előmozdító támogatás,

b) az 1. melléklet 30. és 31. sora alapján az SA.50768. (2018/N). számú bizottsági határozat szerinti támogatás,

c) az 1. melléklet 5., 23., 26–27., 30–31., 34., 37–38., 45–46., 58., 61–62., 85., 92–93., 108., 117., 149–151. sora alapján az 1407/2013/EU bizottsági rendelet szerinti támogatás,

d) az 1. melléklet 38. és 150. sora alapján a 651/2014/EU bizottsági rendelet 31. cikke szerinti képzési támogatás,

e) az 1. melléklet 149–151. sora alapján a 651/2014/EU bizottsági rendelet 33. cikke szerinti, a megváltozott munkaképességű munkavállalók foglalkoztatásához bértámogatás formájában nyújtott támogatás,

f) az 1. melléklet 149–151. sora alapján a 651/2014/EU bizottsági rendelet 34. cikke szerinti, a megváltozott munkaképességű munkavállalók foglalkoztatásával járó többletköltségek ellentételezéséhez nyújtott támogatás,

g) az 1. melléklet 111. sora alapján a 2012/21/EU bizottsági határozat szerinti támogatás,

h) az 1. melléklet 111. sora alapján a 360/2012/EU bizottsági rendelet szerinti támogatás,

i) az 1. melléklet 105. sora alapján a 651/2014/EU bizottsági rendelet 55. cikke szerinti, sportlétesítményekre és multifunkcionális szabadidős létesítményekre nyújtott támogatás,
j) az 1. melléklet 5., 14., 29–30., 39. és 166. sora alapján a 651/2014/EU bizottsági rendelet 54. cikke szerinti audiovizuális alkotásokra nyújtott támogatási programok szerinti támogatás
nyújtható."

3. § A Rendelet 13/A. §-a helyébe a következő rendelkezés lép:
„13/A. § E rendeletnek a fejezeti kezelésű előirányzatok és központi kezelésű előirányzatok kezeléséről és felhasználásáról szóló 58/2015. (XII. 30.) EMMI rendelet módosításáról szóló 35/2019. (XII. 30.) EMMI rendelettel (a továbbiakban: R.) megállapított rendelkezéseit az R. hatálybalépésekor folyamatban lévő ügyekben is alkalmazni kell."

4. § A Rendelet
a) 5. § (1) bekezdésében az „SA.38425 (2014/N). számú bizottsági határozat" szövegrész helyébe az „SA.50768. (2018/N) számú bizottsági határozat" szöveg és
b) 5. § (10) bekezdés a) pontjában a „2019." szövegrész helyébe a „2020." szöveg
lép.

5. § Hatályát veszti a Rendelet 5. § (10) bekezdés d) pontja.

6. § (1) A Rendelet 1. melléklete helyébe az 1. melléklet lép.
(2) A Rendelet 1. melléklete helyébe a 2. melléklet lép.
(3) A Rendelet 2. melléklete helyébe a 3. melléklet lép.
(4) A Rendelet 2. melléklete helyébe a 4. melléklet lép.

7. § (1) Ez a rendelet – a (2) bekezdésben meghatározott kivétellel – a kihirdetését követő napon lép hatályba.
(2) A 2. §, a 6. § (2) és (4) bekezdése, a 2. és a 4. melléklet 2020. január 1-jén lép hatályba.

Dr. Kásler Miklós s. k.,
emberi erőforrások minisztere

1. melléklet a 35/2019. (XII. 30.) EMMI rendelethez

„1. melléklet az 58/2015. (XII. 30.) EMMI rendelethez

XX. Emberi Erőforrások Minisztériuma 2019. évi fejezeti kezelésű kiadási előirányzatainak feladatterve

	A	B	C	D	E	F	G	H	I	J	K	L	M	N	O
	Áht-azonosító	Cím név	Alcím név	Jogcím-csoport-név	Jogcímnév	Előirányzat célja	Kifizetésben részesülők köre	Támogatás biztosításának módja	Támogatási előleg	Rendelkezésre bocsátás módja	Visszafizetés határideje	Biztosíték	Kezelő szerv	Lebonyolító szerv	Európai uniós forrásból finanszírozott költségvetési támogatás közreműködő szervezete
	005412	20 Fejezeti kezelésű előirányzatok													
	005708		2 Normatív finanszírozás												
1.	244234			3 Köznevelési célú humánszolgáltatás és működési támogatás		a. Az előirányzat biztosít forrást a nevelési-oktatási intézményben, pedagógiai szakszolgálati intézményben pedagógus-munkakörben, a nevelő-, oktató munkát közvetlenül segítő munkakörben foglalkoztatottak után a központi költségvetésről szóló törvényben megállapított átlagbér alapú támogatáshoz. b. Az előirányzat forrást biztosít a nemzetiségi önkormányzat vagy az egyházi jogi személy által fenntartott nevelési-oktatási intézményre és pedagógiai szakszolgálati intézményre tekintettel a nemzetiségi önkormányzat és a bevett egyház részére a központi költségvetésről szóló törvényben megállapított működési támogatáshoz. c. Az előirányzat forrást biztosít a központi költségvetésről szóló törvényben megállapított tankönyvtámogatáshoz. d. Az előirányzat forrást biztosít a gyermek-, tanulói étkeztetéshez az óvodai, egységes óvoda-bölcsődei, általános iskolai, középfokú	a., c.-d.: nemzetiségi önkormányzat, egyházi jogi személy, vallási tevékenységet végző szervezet és a nemzeti köznevelésről szóló 2011. évi CXC. törvény (a továbbiakban: Nkt.) 2. § (3) bekezdés b) pont bd) alpontja szerinti fenntartó b.: nemzetiségi önkormányzat, bevett egyház e.: Magyar Államkincstár (a továbbiakban: Kincstár)	a.-d.: kérelem alapján e.: -	a.-d.: előleg biztosítható e.: -	a.-d.: egyösszegű kifizetéssel részletekben történő kifizetéssel e.: egyéb: bankforgalmi terhelési értesítők szerint	-	a-d.: felhatalmazó nyilatkozat e.: -	–	a.-d.: igénybe vehető e.: -	

					iskolai, kollégiumi étkeztetés támogatására a költségvetési törvényben meghatározottak szerint. e. A fejezeti kezelésű előirányzatok kezelésével összefüggően felmerülő kincstári díjak, jutalékok és a pénzügyi tranzakciós illeték biztosítása.									
2.	343328			4 Hit- és erkölcstanoktatás és tankönyvtámogatás	a. Az előirányzat az Nkt. 35.§-a és 35/A. §-a szerinti, az állami fenntartású iskolában biztosított hit- és erkölcstanoktatáshoz szükséges államilag garantált finanszírozáshoz nyújt fedezetet. Az Nkt. 35/B. §-a alapján a hit- és erkölcstanoktatás tartalmát az egyházak határozzák meg, így az ahhoz alkalmazásra kerülő tankönyvet is. b. A fejezeti kezelésű előirányzatok kezelésével összefüggően felmerülő kincstári díjak, jutalékok és a pénzügyi tranzakciós illeték biztosítása.	a.: egyházi jogi személy b.: Kincstár	a.: kérelem alapján b.: -	a.: előleg biztosítható b.: -	a.: egyösszegű kifizetéssel részletekben történő kifizetéssel b.: egyéb: bankforgalmi terhelési értesítők szerint	-	–	–	igénybe vehető	
3.	348728			5 Köznevelési szerződések	a. Az előirányzat a 2012. évet megelőzően megkötött közoktatási megállapodások, valamint az ezt követően megkötött, illetve kötendő köznevelési szerződések alapján az egyházi jogi személyek, a nemzetiségi önkormányzatok és egyéb nem állami szervezetek által fenntartott köznevelési intézményeket megillető támogatásokra, valamint azok igénylésének és feltételeinek megállapításával, továbbá folyósításával és a felhasználás ellenőrzésével kapcsolatos kiadásokra nyújt fedezetet. b. A fejezeti kezelésű előirányzatok kezelésével összefüggően felmerülő kincstári díjak, jutalékok és a pénzügyi tranzakciós illeték biztosítása.	a.: egyházi jogi személy, nemzetiségi önkormányzatok és magán köznevelési intézmények fenntartói b.: Kincstár	a: kérelem alapján pályázati úton b.: -	a.: előleg biztosítható b.: -	a.: egyösszegű kifizetéssel részletekben történő kifizetéssel b.: egyéb: bankforgalmi terhelési értesítők szerint	-	a.: felhatalmazó nyilatkozat b.: -	–	-	
	198620		3 Felsőoktatási feladatok támogatása											
4.	297424			2 Lakitelek Népfőiskola támogatása	A támogatás egyrészt a főiskola napi működési	civil szervezet	kérelem alapján	előleg biztosítható	részletekben történő	-	felhatalmazó nyilatkozat	–	-	

					költségéhez, másrészt a Kárpát-medencei népfőiskolai programok finanszírozásához járul hozzá.				kifizetéssel					
	198619		4 Köznevelési feladatok támogatása											
5.	255656			4 Köznevelés speciális feladatainak támogatása	a. Az előirányzat fedezetet nyújt a tanulmányi és tehetséggondozó versenyek támogatására. Az előirányzat biztosítja továbbá a közoktatás, köznevelés-fejlesztési tevékenységekhez kapcsolódó kutatási és tájékoztatási feladatok, valamint a közoktatás, köznevelés-fejlesztést érintő egyes nemzetközi feladatok finanszírozásának forrását, a diagnosztikus mérés, mérés-értékelés szakmai fejlesztését is. b. Az előirányzat hozzájárulást biztosít a köznevelés-fejlesztési stratégia megvalósítása keretében az egészségfejlesztési és a drogprevenciós feladatok ellátásához, a környezettudatos nevelés programjaihoz, a köznevelés-fejlesztési stratégiához kapcsolódó egyéb feladatok megvalósításához, a hazai és nemzetközi versenyeken, diákolimpiákon való részvételhez és felkészüléshez (Bolyai János Matematikai Társulat, Magyar Biológiatanárok Országos Egyesülete, Magyar Kémikusok Egyesülete, Magyar Innovációs Szövetség), a Kazinczy Szép Magyar Beszéd versennyel, valamint az iskolai sporttal kapcsolatos feladatokhoz, a hazai és nemzetközi versenyek szervezéséhez. c. Az előirányzat a nemzetiségi köznevelés tartalmi fejlesztésével kapcsolatos feladatok részeként hozzájárulhat a nemzetiségi oktatás megújuló részletes követelményei alapján a	a.-h. gazdasági társaság, civil szervezet, közalapítvány, költségvetési szerv, helyi önkormányzat, nemzetiségi önkormányzat, nemzetiségi pedagógiai intézetek, köznevelési- és felsőoktatási intézmények, intézményfenntartók, Budapesti Goethe Intézet, egyházi jogi személy, magánszemély (amennyiben a pályázó az elnyert támogatás összegéből ösztöndíjra fordítható összeget is igényel), külföldi szervezet i.-k. nemzetiségi önkormányzati, egyházi és magán köznevelési intézmények, illetve fenntartóik l-q. gazdasági társaság, civil szervezet, közalapítvány, költségvetési szerv, helyi önkormányzat, nemzetiségi önkormányzat, nemzetiségi pedagógiai intézetek, köznevelési- és felsőoktatási intézmények, intézményfenntartók, r.: Kincstár	a.-q: kérelem alapján pályázati úton r.: –	a-q.: előleg biztosítható r.: –	a-q.: egyösszegű kifizetéssel részletekben történő kifizetéssel r: egyéb: bankforgalmi terhelési értesítők szerint	a-q.: igen a visszafizetés határideje a kötelezettség-vállalási dokumentumban meghatározottak szerint r.: -	a.-q: felhatalmazó nyilatkozat r.: –	–	a-q.: igénybe vehető r.: -	

					nemzetiségek oktatásához kapcsolódó alapdokumentumok (részletes fejlesztési feladatok, érettségi vizsgakövetelmények és vizsgaleírások, stb.) kidolgozásához. d. Az előirányzat a kétoldalú egyezményekben meghatározott nemzetiségi oktatási feladatok támogatásaként hozzájárul az óvónők, tanítók és tanárok nyelvi módszertani továbbképzéséhez; anyaországi anyanyelvi programokhoz az iskolás korosztálynak; vendégtanárok fogadásához; anyaországi tankönyvek behozatalához; kiküldetéssel kapcsolatos költségekhez, továbbá a kétoldalú oktatási csereprogramok, nyelvoktatás fejlesztését célzó együttműködések a közoktatási tapasztalatcseréket lehetővé tevő nemzetközi konferenciák, rendezvények, találkozók támogatására, a nemzetközi oktatási képzési módszertani tapasztalatok cseréjének elősegítésére, anyanyelvi vendégtanár programok támogatására nyújt fedezetet. e. Az előirányzat az Útravaló ösztöndíjprogram Út a tudományhoz alprogramja részeként forrást nyújt a természettudományok iránt érdeklődő diákok tehetséggondozására. A program során a kutatócsoportot vezető tanár, valamint a diák is ösztöndíjban részesülhet. f. Az előirányzat támogatást nyújthat a sajátos nevelési igényű tanulók tankönyvekkel történő tankönyvellátásának biztosításához, tankönyvek fejlesztéséhez, kéziratok elkészíttetéséhez; a sajátos nevelési igényű, illetve										

					beilleszkedési, tanulási magatartási nehézséggel küzdő gyermekek, tanulók óvodai neveléséhez, alap- és középfokú neveléséhez, oktatásához. g. Az előirányzat forrást biztosít a pedagógiai szakszolgálati tevékenységekhez kapcsolódó szakmai feladatok megvalósításához, továbbá az egyes szakszolgálati tevékenységekkel összefüggésben indított közigazgatási hatósági eljárásokban szakértőként bevont fórumok támogatásához. Ezen előirányzat szolgálja a – tankerületi, megyei, valamint országos szinten megvalósításra kerülő – konzultatív szakmai tanácskozások, fórumok megtartását is. h. Az előirányzat – oktatásért felelős miniszter ágazati irányítási jog- és feladatkörébe tartozó feladatok ellátása érdekében – forrást biztosít a szükséges elemzések, programfejlesztések, tanügyi, köznevelés-igazgatási koncepciók, szakmai dokumentumok kidolgozásának támogatásához, két tanítási nyelvű, nemzetiségi, sajátos nevelési igényű tanulók irányelveinek, egyéb kerettanterveknek a kidolgozásához, nevelési-oktatási programok kifejlesztésének támogatásához, a környezeti neveléssel, egészségneveléssel kapcsolatos programok támogatásához, valamint a fenti feladatokkal kapcsolatos reprezentációs kiadásokhoz. i. Az előirányzat forrást biztosít az Arany János Tehetséggondozó Program, az Arany János Kollégiumi Program és az Arany János									

					Kollégiumi-Szakközépiskolai Program támogatására. j. Az előirányzat forrást biztosít a nemzetiségi tankönyvbeszerzéshez. k. Az előirányzat forrást biztosít a kötelező feladatellátással nem érintett pedagógiai-szakmai szolgáltatások támogatásához. l. Az előirányzat forrást biztosít a Megyei Diákparlamenti Rendezvények megvalósítására, az Országos Diák Tanács támogatására, az Európai Parlamenti Modell magyarországi mozgalma magyarországi versenyének megrendezésére, a nemzetközi versenyre történő kiutazásra. m. Az előirányzat forrást biztosít a tanév rendje rendelet szerinti témahetek (különösen pénzügyi, gazdálkodási, digitális, fenntarthatósági) megvalósítására, a médiatudatossággal kapcsolatos feladatok ellátására. n. Az előirányzat forrást biztosít a Pedagógusok mentálhigiénés támogatása kiadásaihoz. o. Az előirányzat forrást biztosít a nemzeti köznevelési értéktár megőrzésével, bővítésével kapcsolatos feladatok ellátására. p. Az előirányzat forrást biztosít az Ökoiskolával és Zöldóvodával kapcsolatos feladatok ellátására. q. Az előirányzat forrást biztosít az idegen nyelvi programmal összefüggő feladatok ellátására. r. Az előirányzat forrást biztosít a fejezeti kezelésű előirányzatok kezelésével összefüggően felmerülő kincstári díjak, jutalékok és a pénzügyi tranzakciós illeték biztosítása.									

6.	282178			5 Nemzeti Tehetség Program	a. Az előirányzat biztosítja a Nemzeti Tehetség Program finanszírozását, a tehetségek segítésére fordított támogatások hatékonyabb felhasználását. Az előirányzat felhasználásával biztosítható, hogy a tehetséges fiatalok tehetségük jellegének és szintjének megfelelő, folyamatos segítséget kapjanak tehetségük kibontakoztatására, valamint a tehetség hasznosulásának támogatására. A tehetségek segítése és fejlesztése az innováció és kreativitás ösztönzését és elterjedését, az esélyteremtést, a hátrányos helyzet leküzdését, az életpálya helyes irányba terelését, az életpálya sikerességét, a társadalmi mobilitást, a gazdasági növekedést, a magasabb versenyképességet, valamint a közösségek és az egész társadalom kohézióját egyaránt szolgálja. A Nemzeti Tehetség Programnak példa- és értékteremtő szerepe van. b. A fejezeti kezelésű előirányzatok kezelésével összefüggően felmerülő kincstári díjak, jutalékok és a pénzügyi tranzakciós illeték biztosítása.	a.: civil szervezet, közalapítvány, központi költségvetési szerv, köztestület, egyházi jogi személy, gazdasági társaság, egyesülés, helyi önkormányzat, helyi önkormányzati költségvetési szerv, nemzetiségi önkormányzat, egyéni vállalkozónak nem minősülő természetes személy, határon túli személy, határon túli szervezet, jogszabály alapján jogi személynek minősülő hazai és határon túli egyéb szervezet, köznevelési és felsőoktatási intézmény b.: Kincstár	a.: kérelem alapján pályázati úton b.: –	a.: előleg biztosítható b.: –	a.: egyösszegű kifizetéssel részletekben történő kifizetéssel b.: egyéb: bankforgalmi terhelési értesítők szerint	-	a.: nem határon túli Áh-n kívüli szervezet, valamint az Áh-n belül nem az EMMI fejezet irányítása alá tartozó kedvezményezett: felhatalmazó nyilatkozat b.: –	–	a.: igénybe vehető b.: -	
7.	338495			8 Szakmai, tanügy-igazgatási informatikai feladatok támogatása	a. Az állami és nem állami fenntartású általános iskolákban, gimnáziumokban, szakképzési centrumokban, szakközépiskolákban, szakgimnáziumokban, szakiskolákban a köznevelési és szakképzési feladat-ellátás támogatásához, továbbá a központi adatszolgáltatáshoz (KIR, OSAP), a diákigazolvány online igényléséhez, valamint a szülői tájékoztatás online kiszolgálásához szükséges	a-b.: fejezet irányítása alá tartozó költségvetési szerv c.: Kincstár	a-b.: kérelem alapján c.: -	a-b.: előleg biztosítható c.: -	a-b.: egyösszegű kifizetéssel részletekben történő kifizetéssel c.: egyéb: bankforgalmi terhelési értesítők szerint	-	a-b: felhatalmazó nyilatkozat c.: -	–	-	

					iskola irányítási és ügyviteli szoftverek (IAR), Köznevelési Regisztrációs És Tanulmányi Alaprendszer (KRÉTA), valamint a tankönyvellátás megszervezését és lebonyolítását támogató informatikai rendszer fejlesztéséhez vagy felhasználási jogainak beszerzéséhez, illetve az ezek működtetésével összefüggő kiadásokhoz történő hozzájárulás. b. Az idegen nyelvi programmal összefüggő informatikai feladatok támogatása. c. A fejezeti kezelésű előirányzatok kezelésével összefüggően felmerülő kincstári díjak, jutalékok és a pénzügyi tranzakciós illeték biztosítása.										
8.	368917			9 Tarpai sportkollégium támogatása	A Tarpai Sportkollégium működésének támogatása.	Tarpai Sportkollégium, Tarpa Sport Club	kérelem alapján	előleg biztosítható	egyösszegű kifizetéssel részletekben történő kifizetéssel	-	felhatalmazó nyilatkozat	–	-	
9.	343617			11 Kislétszámú hit- és erkölcstanoktatás kiegészítő támogatása	A 20/2/4 Hit- és erkölcstanoktatás és tankönyvtámogatás előirányzaton biztosított támogatáson túl az előirányzat terhére a kislétszámú (8 fő alatti) csoportokban szervezhető hit- és erkölcstanoktatáshoz az oktatásért felelős miniszter által nyújtható további támogatás.	egyházi jogi személy	kérelem alapján	előleg biztosítható	egyösszegű kifizetéssel részletekben történő kifizetéssel	-	felhatalmazó nyilatkozat	–	-	
10.	348573			12 Erzsébet gyermek- és ifjúsági táborok támogatása	a. Az Erzsébet programról szóló 2012. évi CIII. tv. alapján az előirányzat támogatja a gyermekek, tanulók évközi és nyári táboroztatását, táborszervezését, valamint a gyermeküdültetéssel kapcsolatos infrastruktúra fejlesztését és működtetését. Az Erzsébet program végrehajtásáról a Magyar Nemzeti Üdülési Alapítvány mellett az Erzsébet a Kárpát-medencei Gyermekekért Alapítvány (a továbbiakban: EKGYA)	a.: EKGYA, központi költségvetési szerv b.: Kincstár	a.: kérelem alapján, b.: -	a.: előleg biztosítható b.: -	a.: egyösszegű kifizetéssel részletekben történő kifizetéssel b.: egyéb: bankforgalmi terhelési értesítők szerint	-	a.: felhatalmazó nyilatkozat, jelzálogjog b.: -	–	-	

					gondoskodik. Az Erzsébet program végrehajtása érdekében az EKGYA ellátja az ifjúsági- és gyermekprogramokban való részvételhez, gyermek- és ifjúsági táborok szervezéséhez kapcsolódó feladatokat, valamint az ezekhez kapcsolódó szervezési és lebonyolítási teendőket. A fejezeti kezelésű előirányzat célja az EKGYA részére közvetlen támogatás nyújtása a fenti feladatok ellátásához. b. A fejezeti kezelésű előirányzatok kezelésével összefüggően felmerülő kincstári díjak, jutalékok és a pénzügyi tranzakciós illeték biztosítása.										
11.	207221			13 Nem önkormányzati fenntartású köznevelési intézmények központi előirányzata	Nem önkormányzati fenntartású köznevelési intézmények működési kiadásainak biztosítása.	nevelési-oktatási intézmények, köznevelési intézmények, köznevelési intézményfenntartó	kérelem alapján	előleg biztosítható	egyösszegű kifizetéssel részletekben történő kifizetéssel	-	felhatalmazó nyilatkozat	-	-	
	198642		5 Egyéb feladatok támogatása											
12.	349428			1 I. világháborús centenáriumi megemlékezések	Az előirányzat támogatást biztosít a. egy központi I. világháborús emlékmű létrehozásának előkészítéséhez és létrehozásához; b. I.világháborús emlékművek helyreállításához; c. I. világháborús, vagy az I. világháborúhoz kapcsolódó gyűjtemények, műkincsek megvásárlásához d. a magyar nemzet I. világháborús részvételét, szerepét és tragédiáit bemutató hazai és nemzetközi I.világháborús kiállítás megszervezéséhez és a kapcsolódó fejlesztések (beruházások) megvalósításához; e. I.világháborús honlap fejlesztéséhez; f. oktatási és képzési programelemek (különösen pedagógusképzés, diákvetélkedők) megvalósításához kapcsolódó innovatív	civil szervezet, közalapítvány, központi költségvetési szerv, köztestület, gazdasági társaság, helyi önkormányzat, helyi önkormányzati költségvetési szerv, nemzetiségi önkormányzat, egyéni vállalkozó, egyéni cég, egyéni vállalkozónak nem minősülő természetes személy, határon túli személy, határon túli szervezet, külföldi személy, külföldi szervezet, jogszabály alapján jogi személynek minősülő egyéb szervezet, egyházi jogi személy, határon túli egyház	kérelem alapján pályázati úton	előleg biztosítható	egyösszegű kifizetéssel részletekben történő kifizetéssel	-	felhatalmazó nyilatkozat	–	igénybe vehető	

					fejlesztésekhez, kutatásokhoz; g. tudományos művek megjelentetéséhez, tudományos és kulturális rendezvények, művészeti tevékenységek megvalósításához, valamint játék- és dokumentumfilmek forgatókönyveinek megalkotásához; h. a program- és pályázati iroda működtetéséhez.									
13.	355162			2 A Szovjetunióba hurcolt politikai foglyok és kényszermunkások emlékéve programjainak támogatása	A Szovjetunióba hurcolt politikai foglyok és kényszermunkások emlékéve keretében megvalósuló feladatok teljes körű ellátása.	civil szervezet, közalapítvány, költségvetési szerv, köztestület, gazdasági társaság, helyi önkormányzat, nemzetiségi önkormányzat, egyéni vállalkozó, egyéni cég, egyéni vállalkozónak nem minősülő természetes személy, határon túli személy, határon túli szervezet, külföldi személy, külföldi szervezet, jogszabály alapján jogi személynek minősülő egyéb szervezet, egyházi jogi személy, határon túli egyház	kérelem alapján pályázati úton	előleg biztosítható	egyösszegű kifizetéssel részletekben történő kifizetéssel	-	felhatalmazó nyilatkozat	–	igénybe vehető	
14.	358595			3 Az 1956-os forradalom és szabadságharc emlékéve programjainak támogatása	Az előirányzat támogatást biztosít az 1956-os forradalom és szabadságharc emlékéve keretében megvalósuló programok megvalósítására.	civil szervezet, közalapítvány, központi költségvetési szerv, köztestület, gazdasági társaság, helyi önkormányzat, helyi önkormányzati költségvetési szerv, nemzetiségi önkormányzat, egyéni vállalkozó, egyéni cég, egyéni vállalkozónak nem minősülő természetes személy, határon túli személy, határon túli szervezet, külföldi személy, külföldi szervezet, jogszabály alapján jogi személynek minősülő egyéb szervezet, egyházi jogi személy, határon túli egyház	kérelem alapján pályázati úton	előleg biztosítható	egyösszegű kifizetéssel részletekben történő kifizetéssel	-	felhatalmazó nyilatkozat	–	igénybe vehető	
15.	359462			4 Peres ügyek	Az előirányzat felhasználásának célja az	költségvetési szerv, gazdasági társaság,	kérelem alapján	előleg biztosítható	egyösszegű kifizetéssel	-	felhatalmazó nyilatkozat	–	igénybe vehető	

					egészségügyi ágazatnál folyamatban lévő peres eljárások éves kalkulált járulékos költségei - kártérítési és cafeteria tárgyú peres eljárások kifizetéseinek biztosítása (beleértve az Állami Egészségügyi Ellátó Központnál lévőket is).				részletekben történő kifizetéssel					
16.	368862			5 Autista gyermekeket gondozó központ támogatása, Lakitelek	Az előirányzat felhasználásának célja az autizmus spektrum zavarral diagnosztizált gyermekek, fiatalok és felnőttek, valamint családjaik egyéni szükségletek szerinti támogatása, valamint az őket támogató ellátórendszer fejlesztése.	alapítvány	kérelem alapján	előleg biztosítható	egyösszegű kifizetéssel	-	felhatalmazó nyilatkozat	–	-	
17.	368873			6 László Gyula Intézet támogatása	Az előirányzat az őstörténeti kutatások rehabilitációjával foglalkozó László Gyula Intézet alapításához és működéséhez szükséges forrást biztosítja.	gazdasági társaság	kérelem alapján	előleg biztosítható	egyösszegű kifizetéssel részletekben történő kifizetéssel	-	felhatalmazó nyilatkozat	–	-	
18.	368851			7 Hangszercsere program	Az előirányzat forrást biztosít az egyházi jogi személyek, valamint az állami intézményfenntartók alatt működő intézményekben hangszerek cseréje, továbbá a Mindennapos Éneklés Program feladatainak (különösen: Éneklő Ifjúság, koncertlátogatások, mentorálási kórusprogram) ellátásához, illetve a szellemi kulturális örökség megőrzéséről szóló Kormányközi Bizottság tagjaként vállalt feladatok támogatása, és a Kodály Program feladatainak ellátásában vállalt hazai és nemzetközi programok, illetve az ezekkel összefüggő kiadásokhoz történő hozzájáruláshoz	civil szervezet, közalapítvány, központi költségvetési szerv, köztestület, egyházi jogi személy, gazdasági társaság, egyesülés, helyi önkormányzat, helyi önkormányzati költségvetési szerv, nemzetiségi önkormányzat, egyéni vállalkozónak nem minősülő természetes személy, köznevelési és felsőoktatási intézmény	kérelem alapján	előleg biztosítható	egyösszegű kifizetéssel	-	felhatalmazó nyilatkozat	–	igénybe vehető	
	270190			18 Határon túli oktatási és kulturális feladatok támogatása										
19.	295013			2 Határon túli kulturális feladatok támogatása	A határokon túl élő magyar nemzeti közösségeknek nyújtott támogatások elsősorban az anyanyelvi kultúra és önazonosságtudat megőrzését, ápolását és fejlesztését szolgálják, továbbá a magyar-magyar kulturális kapcsolatok elmélyítését és élénkítését, illetve az egyes területeknek a magyar nemzeti	civil szervezet, közalapítvány, költségvetési szerv, köztestület, gazdasági társaság, helyi önkormányzat, nemzetiségi önkormányzat, egyéni vállalkozó, egyéni cég, egyéni vállalkozónak nem minősülő	kérelem alapján pályázati úton	előleg biztosítható	egyösszegű kifizetéssel részletekben történő kifizetéssel	-	felhatalmazó nyilatkozat	–	igénybe vehető	

						kultúrába való beépülését is segítik. Ezzel összhangban ez az előirányzat képezi az előadó-művészeti szervezetek támogatásáról és sajátos foglalkoztatási szabályairól szóló 2008. évi XCIX. törvény (a továbbiakban: Emtv.) alapján meghirdetendő, a határon túli előadó-művészeti szervezetek (színházak és táncegyüttesek) szakmai programmegvalósításának támogatási keretösszegét; valamint a kulturális nemzetpolitikai célok megvalósítását az egységes kárpát-medencei kulturális tér kialakításának érdekében, hozzájárulva a kárpát-medencei magyar identitás erősítéséhez.	természetes személy, határon túli szervezet, jogszabály alapján jogi személynek minősülő egyéb szervezet, egyházi jogi személy, határon túli egyház, határon túli, létesítő okiratuk szerint előadó-művészeti szervezetek, határon túli kulturális szervezetek, határon túli intézmények, határon túli egyesületek, határon túli természetes személy, külföldi személy, külföldi szervezet								
20.	348662				4 Határon túli köznevelési feladatok támogatása	a. A fejezeti kezelésű előirányzat a következő ösztöndíjazási és köznevelési feladatok, programok ellátásához nyújt fedezetet, illetve biztosít hozzájárulást: - a magyarországi és szülőföldi pedagógus-továbbképzések, nyári akadémiák támogatása; - a határon túli magyar köznevelés szakmai szervezeteinek és intézményrendszerének: módszertani központok, pedagógus szövetségek, egyesületek működésének, fejlesztésének, programjainak támogatása; - a határon túli magyar tankönyvírás elősegítése, fejlesztése, a tankönyves műhelyek munkájának támogatása, magyarországi tankönyvek biztosítása; - szülőföldi és magyarországi tanulmányi versenyek, táborok, szaktáborok, illetve a köznevelés minőségi javítását célzó egyéb programok támogatása; - a nyugati szórvány, a	a.: civil szervezet, közalapítvány, központi költségvetési szerv, köztestület, egyház, vallásfelekezet, belső egyházi jogi személy, helyi önkormányzat, helyi önkormányzati költségvetési szerv, társulás, egyéni vállalkozónak nem minősülő természetes személy, határon túli természetes személy, határon túli egyesület, határon túli szervezet, határon túli intézmény, külföldi személy, külföldi szervezet, határon túli egyházi intézmények, határon túli és magyarországi köz- és felsőoktatási intézmények, gazdasági társaság, egyéni vállalkozó b.: Kincstár	a.: kérelem alapján pályázati úton b.: -	a.: előleg biztosítható b.: -	a.: egyösszegű kifizetéssel részletekben történő kifizetéssel b.: egyéb: bankforgalmi terhelési értesítők szerint	-	a.: nem határon túli Áh-n kívüli szervezet: felhatalmazó nyilatkozat b.: -	–	a.: igénybe vehető b.: -	

						diaszpóra anyanyelv- és identitás megőrzésére, fejlesztésére vonatkozó projektek, így a pedagógusok, oktatók továbbképzésének, oktatási segédanyagok és tankönyvek készítésének, mobilitási programok támogatása; - a magyarországi köznevelésben sajátos nevelési igényűként résztvevő határon túli diákok ösztöndíjának biztosítása; - az EMMI és jogelőd minisztériumai, valamint a szomszédos államok között megkötött nemzetközi kétoldalú munkatervek alapján ellátandó köznevelléssel összefüggő feladatok megvalósítása; - a tehetséggondozás, valamint a tanórán kívüli, identitást erősítő oktatási programok támogatása, - a szomszédos államokban élő magyar kisebbséggel kapcsolatos kutatásokat folytató magyarországi és határon túli szervezetek programjainak támogatása; - a szórványban folyó oktatási tevékenység támogatása; - a határon túli magyar szakmai szervezetekkel való kapcsolattartás, tanácskozások, konferenciák, a Külhoni Magyar Oktatási Tanács, a Külhoni Magyar Közoktatási Bizottság, a Külhoni Magyar Tankönyv- és Taneszköz Bizottság működtetésének biztosítása; - határon túli vonatkozású egyéb magyarországi és külhoni programok, rendezvények támogatása; - külhoni magyar köznevelés infrastruktúrájának fejlesztése. b. A fejezeti kezelésű										

						előirányzatok kezelésével összefüggően felmerülő kincstári díjak, jutalékok és a pénzügyi tranzakciós illeték biztosítása.									
21.	271512			19 Szociális ágazati fejlesztések, szolgáltatások és programok támogatása		a. Az előirányzat a szociális és társadalmi felzárkózást előmozdító rendezvények, sajtótermékek, tájékoztatási tevékenységek, programok, szolgáltatások, korszerű felszerelések, eszközök beszerzését finanszírozza. b. Kutatások, adatgyűjtések, szakmai programok egyedi támogatása. c. A fejezeti kezelésű előirányzatok kezelésével összefüggően felmerülő kincstári díjak, jutalékok és a pénzügyi tranzakciós illeték biztosítása.	a-b.: civil szervezet, közalapítvány, költségvetési szerv, köztestület, egyházi jogi személy, gazdasági társaság, egyesülés, helyi önkormányzat nemzetiségi önkormányzat, egyéni vállalkozó, egyéni cég, egyéni vállalkozónak nem minősülő természetes személy, határon túli személy, határon túli szervezet, jogszabály alapján jogi személynek minősülő egyéb szervezet, társulás c.: Kincstár	a-b.: kérelem alapján c.: -	a-b.: előleg biztosítható c.: -	a-b.: egyösszegű kifizetéssel részletekben történő kifizetéssel c.: egyéb: bankforgalmi terhelési értesítők szerint	igen visszafizetés határideje a kötelezettség-vállalási dokumentumban meghatározottak szerint	a-b.: felhatalmazó nyilatkozat c.: -	–	-	
22.	296479			23 Határon túli ifjúsági szervezetek támogatása		A határon túli magyar ifjúsági szervezetek részére működésük elősegítésére, pályázati programokban való részvételükhöz szükséges feltételek biztosításához kíván az előirányzat támogatást nyújtani.	határon túli ifjúsági szervezetek	kérelem alapján	előleg biztosítható	egyösszegű kifizetéssel részletekben történő kifizetéssel	-	felhatalmazó nyilatkozat	–	-	
	222947		8 Nemzetközi kapcsolatok programjai												
23.	368239			3 Waclaw Felczak Alap		A Waclaw Felczak magyar-lengyel szellemi együttműködést támogató Alap célja a közép-európai országok összefogásának és sikerességének előmozdítása, és ennek révén Magyarország európai, nemzetközi presztízsének növelése. Tartalma és rövid távú célja – többek között – ösztöndíjak, pályázatok, ifjúsági csereprogramok létrehozása az oktatás, tudomány, kutatás, kultúra, turisztika, továbbá vállalkozási ismeretek és szakmai gyakorlatok területén.	civil szervezet, helyi önkormányzati költségvetési szerv, nemzetiségi önkormányzat, társulás, közalapítvány, egyházi jogi személy, gazdasági társaság, jogszabály alapján jogi személynek minősülő egyéb szervezet, határon túli szervezet	kérelem alapján	előleg biztosítható	egyösszegű kifizetéssel részletekben történő kifizetéssel	-	felhatalmazó nyilatkozat	–	igénybe vehető	
	244289			5 Kétoldalú munkatervi feladatok											
24.	295035				2 Kétoldalú kulturális munkatervi feladatok	Hozzájárulás a stuttgarti Akademie Schloss Solitude és a budapesti József Attila Kör Irodalmi Egyesület közötti irodalmi ösztöndíjas csereprogram megvalósításához, amely	közalapítvány, civil szervezet	kérelem alapján	előleg biztosítható	egyösszegű kifizetéssel részletekben történő kifizetéssel	-	felhatalmazó nyilatkozat	–	-	

						német írók budapesti és fiatal magyar művészek rendszeres stuttgarti tartózkodását, alkotómunkáját teszi lehetővé.									
	255912			10 Kulturális és oktatási szakdiplomáciai feladatok											
25.	295079				2 Kulturális szakdiplomáciai feladatok	Az előirányzat fedezetet nyújt a nemzetközi kulturális szerződésekből fakadó feladatok ellátására, a nemzetközi kulturális megjelenések megvalósítására, valamint a nemzetközi kulturális egyezményekben vállalt kötelezettségek teljesítésére. Az előirányzat forrást biztosít a két- és többoldalú kulturális szakdiplomáciai feladatok megvalósítására, azon belül is a delegációk küldésével és fogadásával kapcsolatos kiadásokra. Részben a nemzetközi egyezményekben vállalt kötelezettségek teljesítésére, részben az egyezményekben nem szereplő, de a korábbi években megkezdett és jó tapasztalatokkal rendelkező programok folytatására is fedezetet nyújt, ezzel is erősítve a magyar kultúra sokszínűségének bemutatását külföldön.	költségvetési szerv, köztestület, civil szervezet, közalapítvány, egyházi jogi személy, gazdasági társaság, egyéni vállalkozó, egyéni cég, egyéni vállalkozónak nem minősülő természetes személy, jogszabály alapján jogi személynek minősülő egyéb szervezet	kérelem alapján	előleg biztosítható	egyösszegű kifizetéssel részletekben történő kifizetéssel	-	felhatalmazó nyilatkozat	–	-	
	255989		9 EU-tagsággal kapcsolatos feladatok												
	264234			6 EU-tagságból eredő együttműködések											
26.	295080				2 EU-tagságból eredő kulturális együttműködések	Az előirányzat biztosítja a tagállamként való működés teljesítéséhez és az uniós döntéshozatalban való részvételhez kapcsolódó költségek fedezetét. A felhasználás célja az EU kulturális együttműködéseiben való részvétel keretében az európai jelentőségű, nemzetközi együttműködésben létrejövő kulturális programok megvalósítását támogató Kreatív Európa programban való hazai részvétel biztosítása. A program hazai végrehajtásának koordinálása 2014-től a Kreatív Európa Nonprofit Kft. feladata, amelyhez az előirányzat – a Magyar Nemzeti Filmalap Zrt.-vel (a továbbiakban:	gazdasági társaság	kérelem alapján	előleg biztosítható	egyösszegű kifizetéssel részletekben történő kifizetéssel	-	felhatalmazó nyilatkozat	–	-	

						Filmalap) kötött együttműködési megállapodás alapján – támogatást biztosít.									
	256078		11 Kulturális feladatok és szervezetek támogatása												
27.	295102			1 Filmszakmai támogatások		Az előirányzat a magyar filmszakmai támogatási rendszerrel kapcsolatos egyes feladatok megosztásáról szóló 1203/2011. (VI. 21.) Korm. határozat alapján a Filmalap és az EMMI között létrejött keretmegállapodásban rögzített feladat megvalósítására, rövid dokumentumfilmek, portréfilmek, animációs filmek és rövidfilmek gyártásának, filmgyártás-előkészítésének és filmterv fejlesztésének támogatására szolgál. Az előirányzat biztosítja többek között az „art” besorolású mozik működésének támogatását, valamint az „art” minősítésű filmalkotások forgalmazásának támogatását a mozgóképről szóló 2004. évi II. törvény 17. §-a alapján; a hazai és nemzetközi filmfesztiválok megvalósításának támogatását; a filmszakmai szervezetek alapító okiratban meghatározott feladatainak, szakmai tevékenységének és működésének támogatását, valamint a filmalkotások akadálymentesítésének támogatását a vakok, a gyengénlátók illetve a siketek oktatáshoz, művelődéshez történő minél szélesebb körű hozzáférésének elősegítése érdekében.	civil szervezet, közalapítvány, központi költségvetési szerv, helyi önkormányzat, helyi önkormányzati költségvetési szerv, gazdasági társaság, határon túli intézmény, egyéni vállalkozó, egyéni cég, egyéni vállalkozónak nem minősülő természetes személy, határon túli személy, határon túli szervezet	kérelem alapján pályázati úton	előleg biztosítható	egyösszegű kifizetéssel részletekben történő kifizetéssel	-	felhatalmazó nyilatkozat	–	igénybe vehető	
28.	351695			2 A KOGART támogatása		Az előirányzat a Kovács Gábor Művészeti Alapítvány (a továbbiakban: KOGART) programjainak megvalósítására, továbbá a KOGART gyűjteményének bemutatására alkalmas ingatlan üzemeltetésének biztosítására szolgál.	civil szervezet, gazdasági társaság	kérelem alapján	előleg biztosítható	részletekben történő kifizetéssel	-	felhatalmazó nyilatkozat	–	-	
29.	297435			3 Az Ópusztaszeri Nemzeti Történeti Emlékpark támogatása		Az Ópusztaszeri Nemzeti Történeti Emlékpark Nonprofit Kft. fenntartásában levő Emlékpark megújítására, működtetésére és egyéb szakmai programjaira szolgál	gazdasági társaság	kérelem alapján	előleg biztosítható	részletekben történő kifizetéssel	-	felhatalmazó nyilatkozat	–	-	

					a támogatás.									
30.	351995			5 Kiemelt és/vagy közösségi nemzetközi és hazai kulturális fesztiválok és események támogatása	Az előirányzat célja a több szempontból kiemelt jelentőségű fesztiválok finanszírozásának támogatása. E forrásból az országos jelentőségű nemzetközi, vidéki, valamint a kiemelkedő színvonalú közösségi jellegű kistelepülési fesztiválok részesülhetnek támogatásban.	civil szervezet, közalapítvány, központi költségvetési szerv, köztestület, helyi önkormányzat, helyi önkormányzati költségvetési szerv, gazdasági társaság, nemzetiségi önkormányzat, határon túli intézmény, egyéni vállalkozó, egyéni cég, egyéni vállalkozónak nem minősülő természetes személy, határon túli személy, határon túli szervezet, külföldi személy, külföldi szervezet, jogszabály alapján jogi személynek minősülő egyéb szervezet, egyházi jogi személy, határon túli egyház	kérelem alapján pályázati úton	előleg biztosítható	egyösszegű kifizetéssel részletekben történő kifizetéssel	-	felhatalmazó nyilatkozat	–	igénybe vehető	
31.	341240			20 A 2015. évi Milánói Világkiállításon való részvételhez kapcsolódó feladatok	A 2015. évi Milánói Világkiállítással kapcsolatos magyarországi és külföldi rendezvényszervezés, kulturális, tudományos, szakmai programok lebonyolítása, a programok végrehajtásához szükséges bemutatók teljes körű megszervezése, logisztika, utazásszervezés, catering szolgáltatások és gasztronómiai események teljes körű lebonyolítása, éttermi rész kialakítása és működtetése, marketing és PR kommunikáció, projektmenedzsment, arculat tervezés és kivitelezés, honlap tervezés és kivitelezés, honlap tartalommenedzsment, social media menedzsment, kampányok szervezése, hirdetések kezelése, reklámanyagok készítése, partnertalálkozók szervezése, médiamenedzsment, tájékoztató és sajtóanyagok írása és kivitelezése, művészi alkotások tervezése és kivitelezése, a szükséges speciális infrastruktúra, tárgyi eszközök biztosítása.	civil szervezet, közalapítvány, központi költségvetési szerv, helyi önkormányzat, helyi önkormányzati költségvetési szerv, gazdasági társaság, határon túli intézmény, egyéni vállalkozó, egyéni cég, egyéni vállalkozónak nem minősülő természetes személy, határon túli személy, határon túli szervezet	kérelem alapján pályázati úton	előleg biztosítható	egyösszegű kifizetéssel részletekben történő kifizetéssel	-	felhatalmazó nyilatkozat	–	-	
32.	368939			21 Vörösmarty Mihály Emlékkiállítás	Az előirányzat támogatást biztosít a Vörösmarty Mihály	központi költségvetési szerv, helyi	kérelem alapján	előleg biztosítható	egyösszegű kifizetéssel	-	felhatalmazó nyilatkozat	–	-	

						Emlékkiállítás létrehozására.	önkormányzat, helyi önkormányzati költségvetési szerv, gazdasági társaság			részletekben történő kifizetéssel					
	256167		12 Közkultúra, kulturális vidékfejlesztés és nemzetiségi kultúra												
	271478			7 Közkultúra, kulturális vidékfejlesztés és nemzetiségi kultúra támogatása											
33.	295124				1 Közgyűjteményi szakmai feladatok - közgyűjtemények nemzeti értékmentő programja	Az előirányzat biztosítja az Országos Dokumentum-ellátási Rendszer (ODR) működtetését, amely lehetővé teszi az országos könyvtárközi kölcsönzés színvonalas, gyors lebonyolítását mind az eredeti, mind a másolt dokumentumok esetében; az egyházi levéltárakban található örökségi értékek megőrzését, valamint levéltárak szakmai programjainak támogatását, a modellértékű közgyűjteményi kezdeményezések, valamint egyéb közgyűjteményi értékmentő feladatok támogatását, díjakhoz kapcsolódó támogatást.	központi költségvetési szerv, köztestület, helyi önkormányzat, helyi önkormányzati költségvetési szerv, gazdasági társaság, egyházi jogi személy, civil szervezet, közalapítvány, közgyűjtemény, könyvtár, muzeális intézmény, határon túli kulturális szervezetek, határon túli intézmények, határon túli egyesületek, határon túli gazdasági társaságok, határon túli természetes személy, külföldi személy, külföldi szervezet, határon túli egyház, jogszabály alapján jogi személynek minősülő egyéb szervezet, alapítvány	kérelem alapján pályázati úton	előleg biztosítható	egyösszegű kifizetéssel részletekben történő kifizetéssel	-	felhatalmazó nyilatkozat	–	igénybe vehető	
34.	295135				2 Közművelődési szakmai feladatok	Az előirányzat nyújt fedezetet a. - a közösségi és társadalmi részvétel fejlesztésével, a hagyományos közösségi kulturális értékek gondozásával, az egész életre kiterjedő tanulással és amatőr művészetekkel, valamint a kulturális alapú gazdaságfejlesztés támogatásával kapcsolatos feladatok ellátására, az országos jelentőségű amatőr művészeti és népművészeti elismerések és az azokhoz kapcsolódó rendezvények támogatására, továbbá a Sikeres Magyarországért program részeként a 2005. és 2006. évi 20 éves futamidejű Közkincs Hitelprogramban támogatott	a.: civil szervezet, közalapítvány, köztestület, központi költségvetési szerv, helyi önkormányzat, helyi önkormányzati költségvetési szerv, nemzetiségi önkormányzat, gazdasági társaság, határon túli intézmény, külföldi személy, külföldi szervezet, egyéni vállalkozó, egyéni cég, egyéni vállalkozónak nem minősülő természetes személy, határon túli személy, határon túli szervezet, egyházi jogi személy, határon túli egyház, jogszabály alapján jogi személynek minősülő egyéb	a.: kérelem alapján pályázati úton b.: –	a.: előleg biztosítható b: –	a.: egyösszegű kifizetéssel részletekben történő kifizetéssel b.: egyéb: bankforgalmi terhelési értesítők szerint	-	a.: felhatalmazó nyilatkozat b.: –	–	a.: igénybe vehető b.: –	

						kedvezményezettek éves kamat- és tőketörlesztés támogatására, valamint a nép- és világzenei exportiroda működésének támogatására, a Fonó Budai Zeneház működésének és szakmai programjainak támogatására, az „Alkotóházak éjszakája” és a „Kultúrházak éjjel-nappal” rendezvénysorozatok támogatására és szakmai kiadványok megjelentetésére; - a kulturális alapellátási feladatok ellátására. A művészeti, közművelődési és közgyűjteményi szakterület együttműködése mellett, más ágazatok bevonásával történő közös célok megvalósítása a helyben elérhető kulturális értékek hozzáférhetőségének kiszélesítése érdekében; - a Székesfehérvári Gárdonyi Géza Művelődési Ház és Könyvtár felújítására; b. A fejezeti kezelésű előirányzatok kezelésével összefüggően felmerülő kincstári díjak, jutalékok és a pénzügyi tranzakciós illeték biztosítása.	szervezet b.: Kincstár									
35.	347128				3 Kulturális szakemberek továbbképzése	Az előirányzat az 1997. évi CXL. törvény 94. § (4) bekezdésben előírt feladatok megvalósítására, a kulturális (közművelődési és közgyűjteményi) szakemberek továbbképzésének, szervezett képzésének és dokumentumvásárlásának támogatására szolgál.	civil szervezet, közalapítvány, központi költségvetési szerv, köztestület, helyi önkormányzat, helyi önkormányzati költségvetési szerv, gazdasági társaság, nemzetiségi önkormányzat, határon túli intézmény, egyéni vállalkozó, egyéni cég, egyéni vállalkozónak nem minősülő természetes személy, határon túli személy, határon túli szervezet, külföldi személy, külföldi szervezet, jogszabály alapján jogi személynek minősülő egyéb szervezet,	kérelem alapján pályázati úton	előleg biztosítható	egyösszegű kifizetéssel részletekben történő kifizetéssel	-	Áh-n kívüli szervezet esetében felhatalmazó nyilatkozat	–	igénybe vehető	

							egyházi jogi személy, határon túli egyház								
36.	368839				4 Csoóri Sándor Alap	A szellemi és anyagi népművészeti örökség megőrzését célzó, a népi kultúra közösségeket teremtő műfajainak (különösen: néptánc, népdal, népzene, népmese), a teljes népművészeti mozgalom szervezeteinek támogatása Magyarországon, Kárpát-medencében és a szórványban.	költségvetési szerv, civil szervezet, gazdasági társaság, egyéni cég, határon túli szervezet, jogszabály alapján jogi személynek minősülő egyéb szervezet, határon túli természetes személy, határon túli intézmény, határon túli civil és egyházi szervezet, külföldi személy, külföldi szervezet, határon túli köznevelési intézmények, egyéni vállalkozó, helyi önkormányzat, nemzetiségi önkormányzat, közalapítvány, köztestület, egyéni vállalkozónak nem minősülő természetes személy, egyházi jogi személy, határon túli egyház	kérelem alapján pályázati úton	előleg biztosítható	egyösszegű kifizetéssel részletekben történő kifizetéssel	-	felhatalmazó nyilatkozat	Emberi Erőforrás Támogatáskezelő	-	
37.	372117				5 Közszolgálati Archívum támogatása	Közszolgálati Archívum fenntartásához, működtetéséhez szükséges támogatás biztosítása.	egyéb gazdálkodó szervezet	kérelem alapján	előleg biztosítható	egyösszegű kifizetéssel részletekben történő kifizetéssel	-	felhatalmazó nyilatkozat	–	-	
38.	375173				6 NMI Művelődési Intézet Nonprofit Közhasznú Kft. támogatása	Az előirányzat célja a muzeális intézményekről, a nyilvános könyvtári ellátásról és a közművelődésről szóló 1997. évi CXL. törvény 84-85. §-aiban meghatározott területi közművelődési szakmai szolgáltatás megszervezése és működési feltételeinek biztosítása érdekében kötött közszolgáltatási szerződés keretében az NMI Művelődési Intézet Nonprofit Közhasznú Kft. közfeladat ellátásának támogatása.	gazdasági társaság	kérelem alapján	előleg biztosítható	egyösszegű kifizetéssel	-	felhatalmazó nyilatkozat	–	-	
39.	375606				7 Közgyűjteményi Digitalizálási Stratégia megvalósítása	A Közgyűjteményi Digitalizálási Stratégia 1175/2018. (III. 28.) Korm. határozattal elfogadott akciótervi szintű feladatainak végrehajtása. A Stratégiában megjelölt aggregátor intézmények szolgáltatás, gyűjtemény és aggregációfejlesztésével	költségvetési szerv, gazdasági társaság, Médiaszolgáltatás-támogató és Vagyonkezelő Alap (MTVA)	kérelem alapján	előleg biztosítható	egyösszegű kifizetéssel	-	Áh-n kívüli szervezet esetében felhatalmazó nyilatkozat	-	-	

						összefüggő tevékenységek támogatása. A Közgyűjteményi Digitalizálási Stratégia népszerűsítését célzó marketing tevékenység illetve a Közgyűjteményi Digitalizálási Kézikönyv megvalósítása. A Nemzeti Adattár Projekt I. fázisának megvalósítása érdekében az aggregátor intézmények közös mintaprojektje.									
	256245		13 Művészeti tevékenységek												
40.	368440			1 A Magyar Rádió Zenei együtteseinek támogatása		Az előirányzat célja a Magyar Rádió művészeti együttesek szakmai működésének biztosítása, támogatása, továbbá eszközállományának korszerűsítése. A tevékenységhez tartozó hangversenyszervezés, kortárs magyar zeneművek bemutatása, hangfelvételek készítése, kortárs magyar zeneművészet és egyéb szakmai programok támogatására szolgál.	gazdasági társaság	kérelem alapján	előleg biztosítható	egyösszegű kifizetéssel részletekben történő kifizetéssel	-	felhatalmazó nyilatkozat	–	-	
41.	372840			2 Magyar Rádió Hangarchívuma elhelyezése		Az előirányzat forrást biztosít a Magyar Rádió Hangarchívuma elhelyezésére és működtetésére alkalmas helyszín kialakításának és a Hangarchívum átköltöztetésének előkészítésére.	Médiaszolgáltatás-támogató és Vagyonkezelő Alap (MTVA)	Kérelem alapján	előleg biztosítható	egyösszegű kifizetéssel	-			-	
42.	271489			4 Művészeti tevékenységek és egyéb fejezeti feladatok támogatása		Az előirányzat az előadó-művészeti és alkotóművészeti tevékenységek ellátására, előadó-művészi produkciók és művészi alkotások tervezésére és kivitelezésére, infrastruktúra kialakítására, korszerű felszerelések, tárgyi eszközök beszerzésére szolgál, valamint előadó művészethez kapcsolódó egyéb szakmai tevékenységekhez, továbbá a mindenkori magyar kulturális életet meghatározó hazai és nemzetközi viszonylatban emblematikus jelentőségű alkotások, épületek, személyiségek kiemelkedő kulturális tevékenységével összefüggő kiadások fedezetére (felújítás, áthelyezés, létesítés) biztosít támogatást.	civil szervezet, közalapítvány, költségvetési szerv, köztestület, gazdasági társaság, helyi önkormányzat, nemzetiségi önkormányzat, egyéni vállalkozó, jogi személyiségű társaság, egyéni cég, egyéni vállalkozónak nem minősülő természetes személy, határon túli személy, határon túli szervezet, külföldi személy, külföldi szervezet, jogszabály alapján jogi személynek minősülő egyéb szervezet, egyházi jogi személy, határon túli egyház	kérelem alapján pályázati úton	előleg biztosítható	egyösszegű kifizetéssel részletekben történő kifizetéssel	-	felhatalmazó nyilatkozat	–	igénybe vehető	
43.	284867			5 Előadóművészeti törvény végrehajtásából adódó feladatok		Hazai és határon túli előadó-művészeti szervezetek	civil szervezet, közalapítvány,	pályázati úton	előleg biztosítható	egyösszegű kifizetéssel	-	felhatalmazó nyilatkozat	Emberi Erőforrás Támogatáskezelő	-	

				(működési és művészeti pályázatok)	támogatása az alábbiak szerint: a. az Emtv. alapján nemzeti előadó-művészeti szervezetnek vagy kiemelt előadó-művészeti szervezetnek nem minősülő színházak, balett- és táncegyüttesek, zenekarok és énekkarok szakmai programmegvalósításának és működésének támogatása pályázat útján: aa. Minősítéssel nem rendelkező színházak és táncegyüttesek támogatása, ab. Minősítéssel nem rendelkező zenekarok és énekkarok támogatása b. az Emtv. alapján kiemelt művészeti célok megvalósításának támogatása pályázat útján: ba. Kiemelt művészeti célok – színház, táncegyüttes támogatása, bb. Kiemelt művészeti célok – zenekarok, énekkarok támogatása c. az Emtv. alapján további kiemelt művészeti célok eseti pályázati támogatása.	költségvetési szerv, köztestület, egyesület, alapítvány, gazdasági társaság, helyi önkormányzat, nemzetiségi önkormányzat, egyéni vállalkozó, egyéni cég, egyéni vállalkozónak nem minősülő természetes személy, határon túli szervezet, külföldi személy, külföldi szervezet, jogszabály alapján jogi személynek minősülő egyéb szervezet, egyházi jogi személy, határon túli egyház			részletekben történő kifizetéssel					
44.	331606			9 Közkönyvtári kölcsönzési jogdíjak	Az előirányzat támogatást nyújt a közkönyvtári kölcsönzési jogdíjak kifizetéséhez és ennek költségeihez.	egyesület (bejegyzett közös jogkezelő szervezet), központi költségvetési szerv	kérelem alapján	előleg biztosítható	részletekben történő kifizetéssel	-	felhatalmazó nyilatkozat	–	-	
45.	302180			10 Művészeti nyugdíjsegélyek megtérítése	a. Művészeti nyugdíjsegélyek kifizetése a társadalombiztosítási alapkezelő szerven keresztül. b. A fejezeti kezelésű előirányzatok kezelésével összefüggően felmerülő kincstári díjak, jutalékok és a pénzügyi tranzakciós illeték biztosítása.	a.: központi költségvetési szerv b.: Kincstár	a.: kérelem alapján b.: –	-	a.: részletekben történő kifizetéssel b.: egyéb: bankforgalmi terhelési értesítők szerint	-	–	–	-	
46.	343339			11 A Budapesti Tavaszi Fesztivál és a Budapesti Őszi Fesztivál megrendezésének támogatása	A Budapesti Tavaszi Fesztivál és a Budapesti Őszi Fesztivál (Café Budapest) megrendezésének támogatása.	gazdasági társaság	kérelem alapján	előleg biztosítható	részletekben történő kifizetéssel	-	felhatalmazó nyilatkozat	–	-	
47.	343340			12 Egyéb színházi támogatások	Az előirányzat hozzájárulást biztosít egyes színházi és táncművészeti tevékenységet folytató előadó-művészeti szervezetek létesítő okirat szerinti tevékenységének	gazdasági társaság, helyi önkormányzati költségvetési szerv, civil szervezet, közalapítvány, költségvetési szerv,	kérelem alapján	előleg biztosítható	részletekben történő kifizetéssel	-	felhatalmazó nyilatkozat	–	-	

					megvalósításához.	köztestület, helyi önkormányzat, nemzetiségi önkormányzat, egyéni vállalkozó, egyéni cég, egyéni vállalkozónak nem minősülő természetes személy, határon túli személy, határon túli szervezet, külföldi személy, külföldi szervezet, jogszabály alapján jogi személynek minősülő egyéb szervezet, egyházi jogi személy, határon túli egyház								
48.	285134			13 A 100 Tagú Cigányzenekar támogatása	A 100 Tagú Cigányzenekar működésének és programjainak támogatása.	gazdasági társaság, civil szervezet	kérelem alapján	előleg biztosítható	egyösszegű kifizetéssel részletekben történő kifizetéssel	-	felhatalmazó nyilatkozat	–	-	
49.	379028			14 Az előadó-művészeti szervezetek többlettámogatása	Az előirányzat célja: a. az igényes magyarországi előadó-művészet, a színház-, tánc- és zeneművészet művelésének és fejlesztésének támogatása, a színház-, tánc- és zeneművészet sokszínűségének és értékeinek gyarapítása, a hazai előadó-művészet nemzetközi jelenlétének elősegítése, a határon túli magyar kultúra ápolása, a hazai nemzetiségek művészeti életének támogatása, az előadó-művészeti intézményrendszer fejlesztése. b. a gyermek- és ifjúsági korosztály előadó-művészetekre fogékony nézővé nevelésének előmozdítása, a nemzeti identitás erősítése azzal, hogy minden, az 1-8. évfolyamon tanuló általános iskolai diák számára megteremtődjön a tanévenként egyszeri ingyenes színházi-, tánc-, és cirkuszi előadások, komolyzenei hangversenyek, valamint az őshonos állatok bemutatóhelyei látogatásának lehetősége –	civil szervezet, alapítvány, egyesület, központi költségvetési szerv, gazdasági társaság, helyi önkormányzat, helyi önkormányzati költségvetési szerv, nemzetiségi önkormányzat, egyéni vállalkozó, egyéni cég, egyéni vállalkozónak nem minősülő természetes személy, határon túli intézmény, határon túli személy, határon túli szervezet, jogszabály alapján jogi személynek nem minősülő egyéb szervezet	kérelem alapján pályázati úton	-	egyösszegű kifizetéssel részletekben történő kifizetéssel	-	felhatalmazó nyilatkozat	–	igénybe vehető	

						függetlenül a gyermek lakóhelyétől és családja anyagi helyzetétől. c. az előadásoknak, koncerteknek a közönség széles rétegeihez való eljuttatása, a sportlétesítmények és a nemzeti kultúra összekapcsolása a magyar történelmi és irodalmi örökséget bemutató nagyprodukciók létrehozása érdekében, a nemzeti identitás erősítése, a művészet minden magyar állampolgár részére egyenlő feltételek mellett történő hozzáférhetővé tétele.									
50.	228653		14 A kábítószer-fogyasztás megelőzésével kapcsolatos feladatok			A kábítószer-probléma kezelése érdekében készített Nemzeti Drogellenes Stratégia céljainak megvalósítása, a droghasználat megelőzése univerzális, célzott és javallott prevenciós programok támogatása különböző színtereken (különösen család, iskola, gyermekvédelmi intézményrendszer, internet, büntető-igazságszolgáltatás, munkahely) komplex és a helyi közösségi résztvevők együttműködésén alapuló programok által. A Kábítószerügyi Egyeztető Fórumok – helyi szintű szakmai konzultációs munkacsoportok – működésének támogatása a helyi stratégiák elkészítése, megvalósításának biztosítása érdekében. A szenvedélybetegek felépülési folyamatának támogatása, az ellátórendszer (egészségügyi és szociális) kiegészítő működési támogatása és a különböző szakmai fejlesztési igények megvalósulásának biztosítása által.	civil szervezet, közalapítvány, központi költségvetési szerv, helyi önkormányzat, helyi önkormányzati költségvetési szerv, gazdasági társaság, egyházi jogi személy, társulás, egyéni vállalkozó, jogszabály alapján jogi személynek minősülő egyéb szervezet	kérelem alapján pályázati úton	előleg biztosítható	egyösszegű kifizetéssel részletekben történő kifizetéssel	-	felhatalmazó nyilatkozat	–	igénybe vehető	
	228664		15 Gyermek és ifjúsági szakmai feladatok												
	279845			3 Ifjúságpolitikai feladatok támogatása											
51.	277201				2 Gyermek és ifjúsági szakmafejlesztési célok	Az előirányzat hozzájárul az ifjúságpolitika hosszú távú társadalmi céljait meghatározó „Nemzeti Ifjúsági Stratégia 2009–2024” című stratégiai	civil szervezetek, gazdasági társaságok, központi költségvetési szervek, helyi önkormányzat,	kérelem alapján kormányhatározat alapján	előleg biztosítható	egyösszegű kifizetéssel részletekben történő kifizetéssel	-	felhatalmazó nyilatkozat	–	-	

						program (NIS) végrehajtásához. Az intézkedések végrehajtásának módját, sorrendjét, felelőseit a NIS-hez kapcsolódó, a Kormány által elfogadott mindenkori rövid távú cselekvési tervek határozzák meg.	nemzetiségi önkormányzat, helyi önkormányzati költségvetési szerv, egyházi jogi személy, határon túli ifjúsági szervezetek								
52.	343351				3 Báthory István Magyar-Litván Együttműködési Alap	A Magyarország Kormánya és a Litván Köztársaság Kormánya közötti, a Báthory István Magyar-Litván Együttműködési Alapról szóló megállapodás kihirdetéséről szóló 227/2013. (VI. 24.) Korm. rendelet alapján a magyar és litván, 13-30 év közötti fiatalok közötti baráti együttműködés támogatása a fiatal nemzedékek közötti kapcsolatok kialakítását és baráti viszony építését célzó ifjúsági együttműködési programok, a magyar és litván fiatalok közötti kulturális együttműködést, illetve a toleranciát és egymás jobb megismerését elősegítő információs programok, valamint a demokráciához, a demokratikus elvek alkalmazásához és az állampolgári neveléshez kapcsolódó programok és kezdeményezések jobb megismerését előmozdító ifjúsági és módszertani találkozók által.	költségvetési szerv, helyi önkormányzat, civil szervezet, közalapítvány, gazdasági társaság, egyházi jogi személy, jogszabály alapján jogi személynek minősülő egyéb szervezet, természetes személy	kérelem alapján pályázati úton	előleg biztosítható	egyösszegű kifizetéssel	-	felhatalmazó nyilatkozat	–	-	
53.	031831				4 Gyermek és Ifjúsági Alapprogram támogatása	A Gyermek és Ifjúsági Alapprogram támogatási céljait a Gyermek és Ifjúsági Alapról, a Nemzeti Gyermek és Ifjúsági Közalapítványról, valamint az ifjúsággal összefüggő egyes állami feladatok ellátásának szervezeti rendjéről szóló 1995. évi LXIV. törvény 4. § (1) bekezdése határozza meg. Az előirányzat biztosítja a határon túli ifjúsági szervezetek működésének támogatását is.	civil szervezet, helyi önkormányzati költségvetési szerv, nemzetiségi önkormányzat, társulás, közalapítvány, egyházi jogi személy, gazdasági társaság, jogszabály alapján jogi személynek minősülő egyéb szervezet, határon túli szervezet	kérelem alapján, pályázati úton	előleg biztosítható	egyösszegű kifizetéssel részletekben történő kifizetéssel	-	felhatalmazó nyilatkozat	Emberi Erőforrás Támogatáskezelő	-	
54.	348762				5 Új Nemzedék Központ Nonprofit Közhasznú Kft. támogatása	Az előirányzat célja az EMMI által 2014. évben meghatalmazás alapján tulajdonosi joggyakorlásba vett Új Nemzedék Központ Nonprofit Közhasznú Kft.	gazdasági társaság	jogszabály (költségvetési törvény) és kérelem alapján	előleg biztosítható	egyösszegű kifizetéssel részletekben történő kifizetéssel	-	felhatalmazó nyilatkozat	–	-	

						(továbbiakban: ÚNK Nonprofit Kft.), illetve a jogutód cégek (az Erzsébet Ifjúsági Alap Nonprofit Közhasznú Kft. és a Nemzeti Tehetség Központ Nonprofit Kft.) működésének és az általuk uniós forrásból megvalósítandó projektek („Tehetségek Magyarországa” - EFOP 3.2.1-15-2016-00001, illetve „Komplex ifjúsági fejlesztések – új nemzedék újratöltve” – EFOP-1.2.3-VEKOP-15-2015-00001) EU-s forrás terhére el nem számolható költségeinek biztosítása, az „Ifjúság.hu a sikeres nemzedékért - Átfogó ifjúsági szolgáltatásfejlesztés a közoktatásban tanuló diákok esélyegyenlőségének növelése érdekében” című pályázat (TÁMOP-3.3.12-12-2013-0001 szerződés) keretében megvalósított feladatok vonatkozásában vállalt fenntartási kötelezettség teljesítése, valamint a Kormány Ifjúságpolitikai keretprogramjában, az 1494/2011. (XII. 27.) Korm. határozattal elfogadott Új Nemzedék Programban, továbbá a Nemzeti Ifjúsági Stratégiában foglalt feladatok végrehajtása, ifjúsági célú kampányok és rendezvények előkészítése és lebonyolítása; szakmai, módszertani anyagok előkészítése.									
55.	368739				6 Fiatalok első sikeres nyelvvizsgájának támogatása	Az előirányzat a 35 év alatti fiatalok első sikeres „B2” vagy „C1” szintű nyelvvizsgájának, vagy az ezzel egyenértékű első emelt szintű idegen nyelvből tett érettségi vizsgájának támogatásához a minimálbér 25 %-ának erejéig biztosít fedezetet.	magánszemély, Kincstár, központi költségvetési szerv, gazdasági társaság	kérelem alapján	előleg biztosítható	egyösszegű kifizetéssel részletekben történő kifizetéssel	-	felhatalmazó nyilatkozat	Kincstár	-	
56.	368784				7 Fiatalok vezetői engedélyének megszerzésével összefüggő hozzájárulás	a. Az előirányzat a 20 év alatti fiatalok vezetői engedélyének megszerzéséhez nyújt támogatást. Az előirányzat célja, hogy elősegítse a fiatalok számára a B kategóriás vezetői engedély megszerzését azzal, hogy a sikeres vizsgát követően, a	a.: magánszemély, Kincstár, központi költségvetési szerv, gazdasági társaság b.: Kincstár	a.: kérelem alapján b.: -	a.: előleg biztosítható b.: -	a.: egyösszegű kifizetéssel részletekben történő kifizetéssel b.: bankforgalmi terhelési értesítők szerint	-	a.: felhatalmazó nyilatkozat b.: -	Kincstár	-	

						jogosultság fennállása esetén biztosítsa az intézkedést megalapozó jogszabályban rögzített értékhatárig a vizsgázó felmerülő költségei visszatérítésének fedezetét, illetve a hatósági feladatok ellátásához szükséges forrást. b. A fejezeti kezelésű előirányzatok kezelésével összefüggően felmerülő kincstári díjak, jutalékok és a pénzügyi tranzakciós illeték biztosítása.										
	265501		16 Szociális szolgáltatások és egyéb szociális feladatok támogatása												
57.	271256			1 Szociális és gyermekjóléti szolgáltatások fejlesztése, szakmai feladatok támogatása		A szociális és gyermekjóléti szolgáltatási/fejlesztési tevékenységhez kapcsolódó szakmai fejlesztési, egyedi tevékenységek végzése, programok, pályázati programok, képzések, szakértői díjak, kiadványok, rendezvények, szervezetek támogatása. Falu- és tanyagondnoki szolgálatok működését szakmailag fejlesztő és koordináló non-profit szervezetek támogatása. A szolgáltatás területi működését felügyelő, fejlesztő szervezeti hálózat működésének támogatása. A szociális igazgatásról és szociális ellátásokról szóló 1993. évi III. törvényben előírt egyházi módszertani feladatok ellátásához támogatás biztosítása.	civil szervezet, közalapítvány, költségvetési szerv, köztestület, egyházi jogi személy, gazdasági társaság, egyesülés, egyes jogi személyek vállalata, leányvállalat, helyi önkormányzat, nemzetiségi önkormányzat, társulás, egyéni vállalkozó, egyéni cég, jogszabály alapján jogi személynek minősülő egyéb szervezet	kérelem alapján pályázati úton	előleg biztosítható	egyösszegű kifizetéssel részletekben történő kifizetéssel	-	felhatalmazó nyilatkozat	–	igénybe vehető	
58.	348673			3 Család- és ifjúságügyi fejlesztések, szolgáltatások és programok támogatása		Az előirányzat a család- és ifjúságügyi rendezvények, sajtótermékek, tájékoztatási tevékenységek, programok, szolgáltatások, korszerű felszerelések, eszközök beszerzését finanszírozza.	civil szervezet, közalapítvány, költségvetési szerv, köztestület, egyházi jogi személy, gazdasági társaság, egyesülés, helyi önkormányzat, nemzetiségi önkormányzat, egyéni vállalkozó, egyéni cég, egyéni vállalkozónak nem minősülő természetes személy, határon túli személy, határon túli szervezet, jogszabály alapján jogi személynek minősülő	kérelem alapján	előleg biztosítható	egyösszegű kifizetéssel részletekben történő kifizetéssel	-	felhatalmazó nyilatkozat	–	-	

						egyéb szervezet, társulás								
59.	296513			6 Családpolitikai Programok	a. Forrás biztosítása a családügy, valamint a férfiak és nők egyenlősége területén megvalósuló, a családokat erősítő, a nők helyzetének javítását, a család és munka összeegyeztetését szolgáló különféle cselekvési, modellkísérleti, a családbarát közgondolkodást erősítő szakmai programok és akciók végrehajtásához, valamint a családok érdekképviseletét ellátó szervezetek, határon túli családszervezetek koordinálásával foglalkozó civil szervezetek támogatásához. b. Az előirányzat fedezetet biztosít az Idősbarát Önkormányzat Díj és az idősügyi programok támogatására, az idősebb generációt célzó pályázatok nyerteseinek díjazására, nemzedékek közötti programok támogatására, idősügyi rendezvények lebonyolítására. c. Az előirányzat fedezetet biztosít továbbá a gyermekek napközbeni ellátását érintő szakmafejlesztési célok és módszertani feladatok ellátásához a kijelölt szervezeteknek. d. A fejezeti kezelésű előirányzatok kezelésével összefüggően felmerülő kincstári díjak, jutalékok és a pénzügyi tranzakciós illeték biztosítása.	a.: civil szervezet, közalapítvány, költségvetési szerv, köztestület, egyházi jogi személy, gazdasági társaság, egyesülés, helyi önkormányzat, nemzetiségi önkormányzat, egyéni vállalkozó, egyéni cég, egyéni vállalkozónak nem minősülő természetes személy, határon túli személy, külföldi személy, határon túli szervezet, jogszabály alapján jogi személynek minősülő egyéb szervezet, társulás, külföldi szervezet b.: civil szervezet, helyi önkormányzat, egyéni vállalkozónak nem minősülő természetes személy, költségvetési szerv, közalapítvány, köztestület, egyházi jogi személy, gazdasági társaság, egyesülés, nemzetiségi önkormányzat, egyéni vállalkozó, egyéni cég, jogszabály alapján jogi személynek minősülő egyéb szervezet, társulás c.: civil szervezet d.: Kincstár	a. – b.: kérelem alapján pályázati úton c.: kérelem alapján d.: –	a.-c.: előleg biztosítható d.: –	a. – b.: egyösszegű kifizetéssel részletekben történő kifizetéssel c.: egyösszegű kifizetéssel d.: egyéb: bankforgalmi terhelési értesítők szerint	-	a.-c.: felhatalmazó nyilatkozat d.: –	–	a.-c. igénybe vehető d.: -	
60.	296524			7 Családpolitikai célú pályázatok	Pályázati úton támogatásban részesíti azokat a családok érdekében tevékenykedő, valamint a férfiak és nők egyenlőségével foglalkozó szervezeteket és munkáltatókat, amelyek a családok jólétét növelő, a nők helyzetén javító gyakorlati szolgáltatásaikkal és különféle programjaikkal hozzájárulnak a családbarát foglalkoztatás és	civil szervezet, közalapítvány, központi költségvetési szerv, egyházi jogi személy, gazdasági társaság, egyesülés, helyi önkormányzat, helyi önkormányzati költségvetési szerv, társulás, egyéni vállalkozó, egyéni cég, egyéni vállalkozónak	pályázati úton	előleg biztosítható	egyösszegű kifizetéssel	-	felhatalmazó nyilatkozat	–	igénybe vehető	

					közgondolkodás népszerűsítéséhez és a családbarát társadalom megteremtéséhez és fenntartásához. Támogatja azokat a magánszemélyeket, akik a családot népszerűsítő irodalmi művet vagy fotót küldenek a pályázat keretében.	nem minősülő természetes személy								
61.	379295			8 Nagycsaládosok személygépkocsi-szerzési támogatása	a. Az előirányzat biztosítja a három- vagy többgyermekes családok megfelelő befogadóképességű személygépkocsihoz jutásának elősegítése érdekében nyújtandó vissza nem térítendő személygépkocsi-szerzési támogatáshoz, továbbá a támogatással összefüggő hatósági feladatok ellátásához szükséges forrást. b. A fejezeti kezelésű előirányzatok kezelésével összefüggően felmerülő kincstári díjak, jutalékok és a pénzügyi tranzakciós illeték biztosítása.	a.: személygépkocsi-forgalmazási tevékenységet folytató gazdasági társaság, egyéni vállalkozó vagy egyéni cég, Kincstár b.: Kincstár	a.: kérelem alapján b.: -	–	a.: egyösszegű kifizetéssel b.: bankforgalmi terhelési értesítők szerint	-	a.: pénzügyi lízingszerződés esetén zálogjog b.: -	Kincstár	-	
	243145		17 Egyes szociális pénzbeli támogatások											
62.	059811			1 Gyermekvédelmi Lakás Alap	a. A gyermekek védelméről és a gyámügyi igazgatásról szóló 1997. évi XXXI. törvény alapján a nevelésbe vételből a nagykorúvá válással kikerült fiatal felnőttek számára megállapított otthonteremtési támogatással kapcsolatos bevételeket és kiadásokat, valamint a postaköltséget tartalmazza. b. A fejezeti kezelésű előirányzatok kezelésével összefüggően felmerülő kincstári díjak, jutalékok és a pénzügyi tranzakciós illeték biztosítása.	a.: egyéni vállalkozónak nem minősülő természetes személy, központi költségvetési szerv, gazdasági társaság b.: Kincstár	a.: kérelem alapján b.: -	a.: előleg biztosítható b.: -	a.: részletekben történő kifizetéssel b.: egyéb: bankforgalmi terhelési értesítők szerint	-	a.: felhatalmazó nyilatkozat b.: -	–	a.: igénybe vehető b.: -	
63.	258545			6 Mozgáskorlátozottak szerzési és átalakítási támogatása	a. A személygépkocsi szerzési és átalakítási, egyéb jármű szerzési támogatás a mozgáskorlátozott személyek közlekedésének elősegítésére biztosít támogatást. E támogatásokra való jogosultságot a súlyos	a.: egyéni vállalkozónak nem minősülő természetes személy, gazdasági társaság, egyéni vállalkozó b.: Kincstár	a.: kérelem alapján b.: -	a.: előleg nem biztosítható b.: -	a.: részletekben történő kifizetéssel b.: egyéb: bankforgalmi terhelési értesítők szerint	-	a.: felhatalmazó nyilatkozat b.: -	–	a.: igénybe vehető b.: -	

					mozgáskorlátozott személyek közlekedési kedvezményeiről szóló 102/2011. (VI. 29.) Korm. rendelet határozza meg, míg a támogatásban részesíthetők száma évente kerül megállapításra. Tartalmazza a postai szolgáltatási díj fedezetét. b. A fejezeti kezelésű előirányzatok kezelésével összefüggően felmerülő kincstári díjak, jutalékok és a pénzügyi tranzakciós illeték biztosítása.									
64.	243156			7 GYES-en és GYED-en lévők hallgatói hitelének célzott támogatása	Az előirányzat tartalmazza a GYES-en, GYED-en lévők hallgatói hitele esetében a törlesztési kötelezettség szünetelése időszakában nyújtott célzott és teljes kamattámogatás összegét.	egyéni vállalkozónak nem minősülő természetes személy, gazdasági társaság	kérelem alapján	előleg nem biztosítható	részletekben történő kifizetéssel	-	felhatalmazó nyilatkozat	–	-	
65.	268990		18 Gyermekvédelmi szolgáltatások fejlesztése		a. Gyermekvédelmi szakellátási intézmények, nevelőszülői hálózatok, javítóintézetek fejlesztése, egyes módszertani feladatok ellátása, fejlesztéseket megalapozó felmérések készítése, a különleges és speciális gyermekotthonok, területi gyermekvédelmi szakszolgálatok, javítóintézetek, illetve gyermekjóléti és gyermekvédelmi szolgáltatást végző szervezetek innovatív programjainak támogatása, valamint önkormányzatok, civil szervezetek, egyházi és szakmai szervezetek szakmafejlesztési céljainak támogatása, szakmai kiadványok kiadása, terjesztése. b. A fejezeti kezelésű előirányzatok kezelésével összefüggően felmerülő kincstári díjak, jutalékok és a pénzügyi tranzakciós illeték biztosítása.	a.: civil szervezet, központi költségvetési szerv, egyházi jogi személy, helyi önkormányzat, helyi önkormányzati költségvetési szerv, határon túli szervezet, gazdasági társaság b.: Kincstár	a.: kérelem alapján pályázati úton b.: -	a.: előleg biztosítható b.: -	a.: egyösszegű kifizetéssel részletekben történő kifizetéssel b.: egyéb: bankforgalmi terhelési értesítők szerint	-	a.: felhatalmazó nyilatkozat b.: -	–	-	
	266190		19 Szociális célú humánszolgáltatások											
66.	244201			1 Szociális célú nem állami humánszolgáltatások támogatása	a. Az előirányzat az egyházi és más nem állami fenntartású szociális, gyermekjóléti és gyermekvédelmi	a.: civil szervezet, közalapítvány, egyházi jogi személy, gazdasági társaság, egyesülés, egyes jogi személyek	a.: kérelem alapján b.: -	a.: előleg nem biztosítható b.: -	a.: részletekben történő kifizetéssel b.: egyéb:	-	a.: felhatalmazó nyilatkozat b.: -	–	a.: igénybe vehető b.: -	

					intézmények működési kiadásainak támogatására szolgál. A támogatás igénylésének, folyósításának, elszámolásának és ellenőrzésének rendjét az egyházi és nem állami fenntartású szociális, gyermekjóléti és gyermekvédelmi szolgáltatók, intézmények és hálózatok állami támogatásáról szóló 489/2013. (XII. 18.) Korm. rendelet határozza meg. b. A fejezeti kezelésű előirányzatok kezelésével összefüggően felmerülő kincstári díjak, jutalékok és a pénzügyi tranzakciós illeték biztosítása.	vállalata, leányvállalat, nemzetiségi önkormányzat, nemzetiségi önkormányzati költségvetési szerv, társulás, egyéni vállalkozó, egyéni cég, jogszabály alapján jogi személynek minősülő egyéb szervezet b.: Kincstár			bankforgalmi terhelési értesítők szerint					
67.	281334			4 Közösségi ellátások, utcai szociális munka, krízisközpont és a Biztos Kezdet Gyerekház finanszírozása	A pályázati úton 3 éves befogadásra került utcai szociális munka-szolgálatok, alacsonyküszöbű szolgálatok, a krízisellátás támogatása, továbbá a Biztos Kezdet Gyerekház program pályázati úton történő támogatása. A finanszírozás keretét a támogató szolgáltatás és a közösségi ellátások finanszírozásának rendjéről szóló 191/2008. (VII. 30.) Korm. rendelet szabályozza.	civil szervezet, közalapítvány, költségvetési szerv, köztestület, egyházi jogi személy, gazdasági társaság, egyesülés, egyes jogi személyek vállalata, leányvállalat, helyi önkormányzat, nemzetiségi önkormányzat, társulás, egyéni vállalkozó, egyéni cég, jogszabály alapján jogi személynek minősülő egyéb szervezet	pályázati úton	előleg biztosítható-	részletekben történő kifizetéssel	-	felhatalmazó nyilatkozat	Szociális és Gyermekvédelmi Főigazgatóság (a továbbiakban: SZGYF)	-	
68.	343640			7 Szociális, gyermekjóléti és gyermekvédelmi feladatok ellátási szerződésekkel történő finanszírozása	Az előirányzat az SZGYF által már megkötött, és jövőben kötendő szerződéseinek egyedi támogatás forráskeretét biztosítja.	civil szervezet, közalapítvány, költségvetési szerv, köztestület, egyházi jogi személy, gazdasági társaság, egyesülés, egyes jogi személyek vállalata, leányvállalat, helyi önkormányzat, nemzetiségi önkormányzat, társulás, egyéni vállalkozó, egyéni cég, jogszabály alapján jogi személynek minősülő egyéb szervezet	kérelem alapján	előleg biztosítható	egyösszegű kifizetéssel részletekben történő kifizetéssel	-	felhatalmazó nyilatkozat	–	igénybe vehető	
69.	346473			8 Szociális humánszolgáltatók részére biztosított szociális- és gyermekvédelmi ágazati pótlék, és egyéb ágazati bérrendezéssel összefüggő támogatások	a. Az előirányzat a 257/2000. (XII. 26.) Korm. rendelet alapján elrendelt, a szociális, gyermekjóléti és gyermekvédelmi intézményeket fenntartó	a.: civil szervezet, közalapítvány, egyházi jogi személy, gazdasági társaság, egyesülés, egyes jogi személyek vállalata, leányvállalat,	a.: kérelem alapján b.: -	a.: előleg biztosítható b.: -	a.: részletekben történő kifizetéssel b.: egyéb: bankforgalmi	-	a.: felhatalmazó nyilatkozat b.: -	–	a.: igénybe vehető b.: -	

					nem állami, nem önkormányzati szervezetek részére bevezetésre került szociális ágazati összevont pótlék és annak szociális hozzájárulási adójához biztosít fedezetet. b. A fejezeti kezelésű előirányzatok kezelésével összefüggően felmerülő kincstári díjak, jutalékok és a pénzügyi tranzakciós illeték biztosítása.	nemzetiségi önkormányzat, nemzetiségi önkormányzati költségvetési szerv, társulás, egyéni vállalkozó, egyéni cég, jogszabály alapján jogi személynek minősülő egyéb szervezet b.: Kincstár			terhelési értesítők szerint					
70.	349140			9 Állami és köztestületi szociális intézmények részére biztosított ágazati pótlék	a. Az előirányzat a 257/2000. (XII. 26.) Korm. rendelet alapján elrendelt, a szociális, gyermekjóléti és gyermekvédelmi intézményeket fenntartó központi, köztestületi költségvetési szervezetek részére bevezetésre került szociális ágazati összevont pótlék és annak szociális hozzájárulási adójához biztosít fedezetet. b. A fejezeti kezelésű előirányzatok kezelésével összefüggően felmerülő kincstári díjak, jutalékok és a pénzügyi tranzakciós illeték biztosítása	a.: központi költségvetési szerv, köztestületi költségvetési szerv b.: Kincstár	a.: kérelem alapján b.: -	a.: előleg biztosítható b.: -	a.: egyösszegű kifizetéssel b.: egyéb: bankforgalmi terhelési értesítők szerint	a.: - b.: -	–	–	a.: - b.: -	
71.	353784			10 Egyes szociális és gyermekvédelmi szolgáltatások fejlesztési támogatása	A szociális és gyermekvédelmi szolgáltatások és innovatív fejlesztések működési és beruházási tárgyú támogatása, valamint szociális és gyermekjóléti szolgáltatási/fejlesztési tevékenységhez kapcsolódó szakmai fejlesztési, egyedi tevékenységhez kapcsolódó szakmai fejlesztési, egyedi tevékenységek végzése, programok, pályázati programok, képzések, szakértői díjak, kiadványok, rendezvények, szervezetek támogatása.	civil szervezet, közalapítvány, költségvetési szerv, köztestület, egyházi jogi személy, gazdasági társaság, egyesülés, egyes jogi személyek vállalata, leányvállalat, helyi önkormányzat, nemzetiségi önkormányzat, társulás, egyéni vállalkozó, egyéni cég, jogszabály alapján jogi személynek minősülő egyéb szervezet	kérelem alapján pályázati úton	előleg biztosítható	egyösszegű kifizetéssel	igen a kötelezettségvállalási dokumentumban meghatározottak szerint	felhatalmazó nyilatkozat	–	igénybe vehető	
72.	368962			11 Szociális humánszolgáltatásokkal kapcsolatos egyéb bérintézkedés	a. Az előirányzat a szociális, gyermekjóléti és gyermekvédelmi intézményeket fenntartó nem állami, nem önkormányzati szervezetek részére biztosít támogatást a minimálbér és garantált bérminimum emeléséhez kapcsolódó kompenzációhoz.	a.: civil szervezet, közalapítvány, egyházi jogi személy, gazdasági társaság, egyesülés, egyes jogi személyek vállalata, leányvállalat, nemzetiségi önkormányzat, nemzetiségi önkormányzati költségvetési szerv,	a.: kérelem alapján b.: –	a.: előleg biztosítható b.: -	a.: egyösszegű kifizetéssel részletekben történő kifizetéssel b.: egyéb: bankforgalmi terhelési értesítők szerint	-	a.: felhatalmazó nyilatkozat b.: -	–	a.: igénybe vehető b.: -	

					b. A fejezeti kezelésű előirányzatok kezelésével összefüggően felmerülő kincstári díjak, jutalékok és a pénzügyi tranzakciós illeték biztosítása	társulás, egyéni vállalkozó, egyéni cég, jogszabály alapján jogi személynek minősülő egyéb szervezet b.: Kincstár								
	255667		20 Társadalmi kohéziót erősítő tárcaközi integrációs szociális programok											
73.	294613			3 Család, esélyteremtési és önkéntes házak, továbbá egyéb esélyteremtési programok támogatása	A Család, Esélyteremtési és Önkéntes Házak Hálózat (a továbbiakban: CSEÖH) szakmai koordinálásával, a hálózat fejlesztésével kapcsolatos feladatok ellátása, a CSEÖH működtetése az ország 19 megyéjében és a fővárosban. A kapcsolati erőszak áldozatait segítő krízisellátó rendszer hatékony működésével kapcsolatos koordinációs és fejlesztési feladatok ellátása. A kapcsolati erőszak visszaszorítását célzó egyéb feladatok ellátása. Esélyteremtési feladatokat ellátó szervezetek támogatása kiemelt tekintettel helyi esélyteremtési jó gyakorlatok elterjesztésére, modellprogramok megvalósításának támogatására. A Nemzeti Önkéntes Stratégiában foglalt célkitűzések végrehajtása megvalósulását szolgáló szakmai programok támogatása.	civil szervezet, közalapítvány, központi költségvetési szerv, gazdasági társaság, helyi önkormányzat, helyi önkormányzati költségvetési szerv, jogszabály alapján jogi személynek minősülő egyéb szervezet, egyházi jogi személy	kérelem alapján pályázati úton	előleg biztosítható	egyösszegű kifizetéssel részletekben történő kifizetéssel	-	felhatalmazó nyilatkozat	–	-	
74.	368251			4 Az Országos Kríziskezelő és Információs Telefonközpont működésének támogatása	Az Országos Kríziskezelő és Információs Telefonközpont működésének támogatása.	civil szervezet, közalapítvány, központi költségvetési szerv, gazdasági társaság, helyi önkormányzat, helyi önkormányzati költségvetési szerv, jogszabály alapján jogi személynek minősülő egyéb szervezet, egyházi jogi személy	kérelem alapján	előleg biztosítható	egyösszegű kifizetéssel részletekben történő kifizetéssel	-	felhatalmazó nyilatkozat	–	-	
75.	281367			6 Fogyatékos személyek esélyegyenlőségét elősegítő programok támogatása	a. A fogyatékossággal élő személyek jogairól szóló ENSZ Egyezmény, illetve az Országos Fogyatékosságügyi Program végrehajtása keretében az érintettek önálló életvitelét segítő	a.: civil szervezet, költségvetési szerv, gazdasági társaság, közalapítvány, köztestület, egyházi jogi személy, egyesülés, helyi önkormányzat,	a.: kérelem alapján pályázati úton b.: -	a.: előleg biztosítható b.: -	a.: egyösszegű kifizetéssel részletekben történő kifizetéssel b.: egyéb: bankforgalmi terhelési	-	a.: felhatalmazó nyilatkozat b.: -	–	a.: igénybe vehető b.: -	

					programok, a fogyatékos személyek érdekében végzett hiánypótló szolgáltatások költségvetési támogatása, önálló életvitelt segítő kutyák kiképzésének támogatása, szülősegítő szakmai programok támogatása, fogyatékos személyt nevelő családok otthonában szakszerű felügyeletet biztosító szolgáltatás támogatása, gépjárműbeszerzés támogatása, pályázati lebonyolítási költségek támogatása, kérelem alapján fogyatékosságügyi szakmai program támogatása. b. A fejezeti kezelésű előirányzatok kezelésével összefüggően felmerülő kincstári díjak, jutalékok és a pénzügyi tranzakciós illeték biztosítása.	nemzetiségi önkormányzat, egyéni vállalkozó, egyéni cég, egyéni vállalkozónak nem minősülő természetes személy, határon túli személy, határon túli szervezet, jogszabály alapján jogi személynek minősülő egyéb szervezet, társulás b.: Kincstár			értesítők szerint					
76.	298246			8 Jelnyelvi tolmácsszolgáltatás és elemi látásrehabilitáció támogatása	a. Fogyatékos személyek részére jelnyelvi tolmácsszolgáltatást vagy elemi látásrehabilitációs szolgáltatást egységes szakmai sztenderdek alapján nyújtó szervezetek teljesítmény-alapú finanszírozása, kérelem alapján fogyatékosságügyi szakmai program támogatása, pályázati lebonyolítási költségek támogatása. b. A fejezeti kezelésű előirányzatok kezelésével összefüggően felmerülő kincstári díjak, jutalékok és a pénzügyi tranzakciós illeték biztosítása.	a.: civil szervezet, költségvetési szerv, gazdasági társaság, közalapítvány, köztestület, egyházi jogi személy, egyesülés, helyi önkormányzat, nemzetiségi önkormányzat, egyéni vállalkozó, egyéni cég, egyéni vállalkozónak nem minősülő természetes személy, határon túli személy, határon túli szervezet, jogszabály alapján jogi személynek minősülő egyéb szervezet, társulás b.: Kincstár	a.: kérelem alapján pályázati úton b.: -	a.: előleg biztosítható b.: -	a.: egyösszegű kifizetéssel részletekben történő kifizetéssel b.: egyéb: bankforgalmi terhelési értesítők szerint	-	a.: felhatalmazó nyilatkozat b.: -	–	a.: igénybe vehető b.: -	
77.	304168			12 Hajléktalanokhoz kapcsolódó közfeladatok ellátása	A jogszabályban meghatározott hajléktalan-ellátó intézmények kiegészítő feladatainak pályázat útján történő támogatása: intézmények felújítási kiadásaihoz való hozzájárulás, szolgáltatások fejlesztése, kiegészítő programok költségeihez, valamint téli krízisidőszak megnövekedett feladatainak ellátásához támogatás nyújtása, továbbá a	civil szervezet, közalapítvány, költségvetési szerv, köztestület, egyházi jogi személy, szövetkezet, lakásszövetkezet, európai szövetkezet, helyi önkormányzat, nemzetiségi önkormányzat, társulás, jogszabály alapján jogi személynek minősülő	kérelem alapján pályázati úton	előleg biztosítható	egyösszegű kifizetéssel részletekben történő kifizetéssel	-	felhatalmazó nyilatkozat	–	igénybe vehető	

					lebonyolítási díj fedezete. Működési költség és támogatás biztosítása a hajléktalanság problémájának leküzdését szolgáló, a hajléktalan ellátást kiegészítő programok kivitelezéséhez, speciális hajléktalan feladatok, továbbá a hajléktalan embereket ellátó intézményrendszerrel kapcsolatos feladatok ellátásához.	egyéb szervezet, gazdasági társaság									
78.	304157			13 Autista otthonok, értelmi sérült és halmozottan fogyatékosokat ellátó lakóotthonok támogatása	a. Fogyatékos személyeket ellátó otthonok kiegészítő támogatása. b. A fejezeti kezelésű előirányzatok kezelésével összefüggően felmerülő kincstári díjak, jutalékok és a pénzügyi tranzakciós illeték biztosítása.	a.: civil szervezet, gazdasági társaság, egyéb állami gazdálkodó szerv, jogszabály alapján jogi személynek minősülő egyéb szervezet, gazdasági társaság, helyi önkormányzat, helyi önkormányzati költségvetési szerv, egyházi jogi személy b.: Kincstár	a.: kérelem alapján pályázati úton b.: -	a.: előleg biztosítható b.: -	a.: egyösszegű kifizetéssel részletekben történő kifizetéssel b.: egyéb: bankforgalmi terhelési értesítők szerint	-	a.: felhatalmazó nyilatkozat b.: -	–	a.: igénybe vehető b.: -	
	003056		22 Egészségügyi ágazati előirányzatok											
79.	368462			1 BELLA Program akkreditációja	Az előirányzat felhasználásnak célja, hogy a BELLA (Betegellátók Akkreditációja a biztonságos betegellátásért) projekt kialakítása, működtetése során az egészségügyi szolgáltatást nyújtó intézményekben a betegek ellátása biztonságosabb és eredményesebb legyen.	központi költségvetési szerv, helyi önkormányzat, helyi önkormányzati költségvetési szerv	kérelem alapján pályázati úton	előleg biztosítható	egyösszegű kifizetéssel részletekben történő kifizetéssel	-	–	–	igénybe vehető	
80.	263978			2 Egészségügyi ellátási és fejlesztési feladatok	Az előirányzat nyújt fedezetet a népegészségügyi és egészségfejlesztési feladatok végrehajtásának támogatására szakmai szervezetek bevonásával, a Családbarát Szülészet Pályázati Program megvalósításához, a közfinanszírozott egészségügyi szolgáltatók felhalmozott adósságának rendezéséhez, valamint az egészségügyi intézmények infrastrukturális fejlesztését célzó projektek megvalósításához.	központi költségvetési szerv, helyi önkormányzat, helyi önkormányzati költségvetési szerv, egészségügyi köztestület, civil szervezet, közalapítvány, egyházi jogi személy, gazdasági társaság, társulás, egyéni vállalkozó	kérelem alapján pályázati úton	előleg biztosítható	egyösszegű kifizetéssel részletekben történő kifizetéssel	igen a visszafizetés határideje a kötelezettségvállalási dokumentumban meghatározottak szerint	Áh-n kívül: felhatalmazó nyilatkozat	–	igénybe vehető	
81.	270801			3 Légimentés	Az előirányzat felhasználásának célja a 7 darab mentőhelikopter bérleti díjának fedezetbiztosítása, továbbá a mentőhelikopterek működtetéséhez kapcsolódó	gazdasági társaság	kérelem alapján	előleg biztosítható	egyösszegű kifizetéssel részletekben történő kifizetéssel	-	felhatalmazó nyilatkozat	–	-	

					üzemanyag, esetleges javítási, illetve a pilótaképzés költségeinek finanszírozása.									
82.	349584			6 Nem központi fenntartású Egészségfejlesztési Irodák támogatása	Az egészségügy prevenciós kapacitásainak megerősítéseként létrejövő Egészségfejlesztési Irodákban (a továbbiakban: EFI) cél és ez által feladat az egészséget szolgáló egyéni magatartásminták kialakítása, valamint fenntartása. Az EFI tudományos bizonyítékokkal alátámasztott hatékony intervenciókat alkalmazva, állapotfelméréssel, egészségfejlesztő és életmódváltó programok megvalósításával személyes tanácsadási rendszeren keresztül támogatja klienseit. Az előirányzat felhasználásának célja a nem központi fenntartású EFI-k működésének támogatása.	gazdasági társaság, központi költségvetési szerv, helyi önkormányzat, helyi önkormányzati költségvetési szerv, civil szervezet, társulás	kérelem alapján	előleg biztosítható	egyösszegű kifizetéssel részletekben történő kifizetéssel	-	felhatalmazó nyilatkozat	–	igénybe vehető	
83.	359473			7 A kollegiális vezetői rendszer működtetése	A kollegiális vezetők havi juttatásának (tiszteletdíj) biztosítása.	egyéni vállalkozó, gazdasági társaság	kérelem alapján	előleg biztosítható	egyösszegű kifizetéssel	-	felhatalmazó nyilatkozat	–	igénybe vehető	
84.	359484			8 A betegbiztonság növelésével és a struktúra átalakításával kapcsolatos támogatások	Az előirányzat felhasználási célja: higiéniás eszközök biztosítása egészségügyi intézmények részére, valamint gyógyszerbiztonság és Hepatitis C szűrés megvalósítása egészségügyi dolgozók részére.	központi költségvetési szerv	kérelem alapján	előleg biztosítható	egyösszegű kifizetéssel	-	–	–	igénybe vehető	
85.	368473			9 Egynapos sebészet eszközfejlesztése	Az előirányzat felhasználásának célja az aktív fekvőbeteg-szakellátás tehermentesítése az egynapos sebészeti eljárás bővítése által.	központi költségvetési szerv, helyi önkormányzat, helyi önkormányzati költségvetési szerv	kérelem alapján pályázati úton	előleg biztosítható	egyösszegű kifizetéssel részletekben történő kifizetéssel	-	–	–	igénybe vehető	
86.	368484			10 Egészségügyi dolgozók Hepatitis C vírus szűrése, kezelése	Az előirányzat felhasználásának célja a HCV-fertőzés szempontjából magas kockázatú munkakörben dolgozó, foglalkozásuknál fogva HCV-expozíciónak kitett egészségügyi dolgozók térítésmentes szűrése és a kiszűrtek számára ingyenes hatékony kezelés biztosítása.	központi költségvetési szerv, helyi önkormányzat, helyi önkormányzati költségvetési szerv	kérelem alapján pályázati úton	előleg biztosítható	egyösszegű kifizetéssel részletekben történő kifizetéssel	-	–	–	igénybe vehető	
87.	368528			11 Nemzeti innovációs onkogenomikai és precíziós onkoterápiás programok elindítása, fejlesztése	Az új nemzeti program célja a daganatok kialakulásáért felelős gének vizsgálata és azonosítása, a rájuk ható kombinált, precíziós kezelések kifejlesztése. Ezen túlmenően olyan új genomikai panelek kialakítása, amelyek hatékonyan alkalmazhatók a	központi költségvetési szerv, helyi önkormányzat, helyi önkormányzati költségvetési szerv	kérelem alapján pályázati úton	előleg biztosítható	egyösszegű kifizetéssel részletekben történő kifizetéssel	-	–	–	igénybe vehető	

					daganatok korai diagnózisára, a terápiás kezelés hatékonyságának nyomon követésére.									
88.	368539			12 MRE Bethesda Gyermekkórháza és a Budai Irgalmasrendi Kórház közös fejlesztése	Az előirányzat felhasználásának célja a Magyarországi Református Egyház Bethesda Gyermekkórháza és a Budai Irgalmasrendi Kórház közös fejlesztése, a kórházi infrastruktúra javítása, családbarát környezet kialakítása és az egészségügyi ellátások fejlesztése.	központi költségvetési szerv, civil szervezet, egyházi jogi személy, gazdasági társaság	kérelem alapján	előleg biztosítható	egyösszegű kifizetéssel részletekben történő kifizetéssel	igen a visszafizetés határideje a kötelezettség-vállalási dokumentumban meghatározottak szerint	Áh-n kívül: felhatalmazó nyilatkozat	–	-	
89.	271889			13 Kisforgalmú gyógyszertárak működtetési támogatása	A biztonságos és gazdaságos gyógyszer- és gyógyászati segédeszköz-ellátás, valamint a gyógyszerforgalmazás általános szabályairól szóló 2006. évi XCVIII. törvény 41. §-a, valamint a járóbeteg-ellátás keretében rendelt gyógyszerek, gyógyászati segédeszközök, és gyógyfürdőellátások árához nyújtott támogatások elszámolásáról és folyósításáról szóló 134/1999. (VIII. 31.) Korm. rendelet 6/C. §-a és 6/D. §-a alapján működési célú támogatásra jogosult kisforgalmú gyógyszertárat működtető vállalkozások támogatása, valamint – figyelemmel arra, hogy az adózás rendjéről szóló 2017. évi CL. törvény értelmében a költségvetési támogatási igények fedezetét a jogosultság keletkezési évének december 31-ét követő 5. év végéig biztosítani kell – a Nemzeti Adó- és Vámhivatalhoz (a továbbiakban: NAV) utólagosan benyújtott igénylések alapján a jogosultak számára nyújtandó működési célú támogatás fedezetének biztosítása. Az utólagosan jelentkező jogosultsági igények változó, előre nem tervezhető jellege miatt ezen igénylések teljesítésének rendje a NAV, az Országos Gyógyszerészeti és Élelmezés-egészségügyi Intézet és az EMMI között fennálló Együttműködési	közforgalmú gyógyszertárat működtető vállalkozás	kérelem alapján	előleg biztosítható	részletekben történő kifizetéssel	-	–	–	igénybe vehető	

					Megállapodásban kerül rendezésre. A támogatás csekély összegű (de minimis) támogatásnak minősül, amely az 1407/2013/EU bizottsági rendelet alapján nyújtható.									
90.	343373			19 Patika hitelprogram kamattámogatása	a. Az előirányzat biztosítja a közforgalmú gyógyszertárakban a gyógyszerészi tulajdonarány növelésének elősegítéséről szóló 212/2013. (VI. 19.) Korm. rendelettel bevezetett Patika Hitelprogram fedezetét, amely alapján állami kamattámogatással kedvezményes kamatozású hitelre jogosult az a gyógyszerész, aki elővásárlási jog gyakorlásával tulajdonhányadot kíván szerezni a hitelcéllal érintett gyógyszertárat működtető gazdasági társaságban aa.) oly módon, hogy 2017. január 1-jét követően sem közvetlenül, sem közvetetten nem rendelkezett tulajdoni hányaddal gyógyszertárat működtető gazdasági társaságban, ab.) amely egy település gyógyszerellátását egyedül biztosítja, ac.) oly módon, hogy a tulajdonhányad szerzésével növekedik a meglévő gyógyszerészi tulajdoni hányad a gyógyszertárat működtető gazdasági társaságban ad.) amely 100%-os gyógyszerészi tulajdoni hányaddal rendelkezik. b. A fejezeti kezelésű előirányzatok kezelésével összefüggően felmerülő kincstári díjak, jutalékok és a pénzügyi tranzakciós illeték biztosítása.	a.: egyéni vállalkozónak nem minősülő természetes személy b.: Kincstár	a.: kérelem alapján b.: -	a.: előleg biztosítható b.: -	a.: részletekben történő kifizetéssel b.: egyéb: bankforgalmi terhelési értesítő szerint	-	a.: felhatalmazó nyilatkozat b.: -	–	-	
91.	302991			20 Egészségügyi szakképzési (rezidens) rendszer működésének támogatása	Az államilag támogatott szakorvos képzéshez kapcsolódó támogatások biztosítása	központi költségvetési szerv, gazdasági társaság, önkormányzati	kérelem alapján	előleg biztosítható	részletekben történő kifizetéssel	-	Áh-n kívül: felhatalmazó nyilatkozat	–	igénybe vehető	

					a. az egészségügyi felsőfokú szakirányú szakképzési rendszerről szóló 122/2009. (VI. 12.) Korm. rendelet alapján a szakorvosjelölt munkáltatójának, valamint a képzést koordináló egyetemeknek folyósítandó, a képzésben részvétellel, valamint a foglalkoztatással összefüggő támogatás fedezete, b. az egészségügyi felsőfokú szakirányú szakképzési rendszerről, a Rezidens Támogatási Program ösztöndíjairól, valamint a fiatal szakorvosok támogatásáról szóló 162/2015. (VI. 30.) Korm. rendelet alapján a szakképzést koordináló egyetemek részére a képzéssel összefüggésben biztosítandó támogatások fedezete	egészségügyi szolgáltató, civil szervezet								
92.	343684			24 Egészségügyi intézmények fejlesztése és rendkívüli támogatása	Az előirányzat felhasználásának célja a XX. EMMI fejezet 10. cím 2. alcíméhez sorolt, az Állami Egészségügyi Ellátó Központ középirányítói jogkörébe tartozó egészségügyi intézmények, valamint rábízott vagyona részét képező részesedéssel működő gazdasági társaság használatában lévő ingatlanok/épületek, elhasználódott tárgyi eszközök – gépek, berendezések, orvosi műszerek, technikai eszközök, energetikai, épületgépészeti, informatikai berendezések – eredeti állagának helyreállítása, felújítása, korszerűsítése, illetve egyéb rendkívüli fenntartói támogatás, tulajdonosi hozzájárulás biztosítása, valamint a fenntartható működést célzó szakmai, gazdasági és strukturális intézkedések támogatása.	központi költségvetési szerv, gazdasági társaság (a XX. EMMI fejezet 10. cím 2. alcíméhez sorolt, az Állami Egészségügyi Ellátó Központ középirányítói jogkörébe tartozó egészségügyi intézmények és a rábízott vagyon részét képező részesedéssel működő gazdasági társaság)	kérelem alapján pályázati úton	előleg biztosítható	egyösszegű kifizetéssel részletekben történő kifizetéssel	igen a visszafizetés határideje a kötelezettség-vállalási dokumentumban meghatározottak szerint	Áh-n kívül: felhatalmazó nyilatkozat	–	igénybe vehető	
93.	352051			25 Egészséges Budapest Program	Az előirányzat felhasználásának célja a fővárosi és Pest megyei egészségügyi szakellátások fejlesztése, az érintett intézmények infrastrukturális	központi költségvetési szerv, civil szervezet, egyházi jogi személy, gazdasági társaság, helyi önkormányzat, helyi önkormányzati	kérelem alapján	előleg biztosítható	egyösszegű kifizetéssel részletekben történő kifizetéssel	igen a visszafizetés határideje a kötelezettség-vállalási dokumentumban	Áh-n kívül: felhatalmazó nyilatkozat	–	-	

					megújítása, a betegbiztonság és betegelégedettség növelése, a lakosság ellátási színvonalának emelése, a szolgáltatásokhoz való hozzáférés megkönnyítése, valamint kiemelten a sürgősségi esetek hatékonyabb ellátása érdekében, a szakellátási feladatokat a legmagasabb ellátási szinten és folyamatosan nyújtani képes központok kialakítása, továbbá a fejlesztésekhez kapcsolódó eszközbeszerzési és tervezési feladatok biztosítása.	költségvetési szerv, társulás, egészségügyi köztestület, közalapítvány				meghatározottak szerint				
94.	354351			26 Egyházi fenntartású egészségügyi intézmények kiegészítő támogatása	2012 decemberében elfogadásra került az egyházak hitéleti és közcélú tevékenységének anyagi feltételeiről szóló 1997. évi CXXIV. törvény 6. § (2) bekezdésének módosítása, amely alapján a kiegészítő támogatásban részesültek körébe bekerültek az egészségügyi ágazat egyházi fenntartásban lévő intézményei is. A forrás felhasználásának célja az egyházi fenntartású egészségügyi intézmények kiegészítő támogatása.	egyházi jogi személy, civil szervezet	kérelem alapján	előleg biztosítható	egyösszegű kifizetéssel részletekben történő kifizetéssel	igen a visszafizetés határideje a kötelezettség-vállalási dokumentumban meghatározottak szerint	Áh-n kívüli nem egyházi jogi személy kedvezményezett esetén. felhatalmazó nyilatkozat	–	igénybe vehető	
95.	359839			27 A Betegápoló Irgalmasrend projektjeinek finanszírozása	Az előirányzat felhasználásának célja a Betegápoló Irgalmasrend egyes projektjeinek támogatása, így különösen: a. a Betegápoló Irgalmasrend Budai Irgalmasrendi Kórház Budapest, Frankel Leó út 54. szám alatti székhelyű telephelye komplex felújítása, b. a Betegápoló Irgalmasrend Budai Irgalmasrendi Kórház Vác, Március 15. tér 7-9. szám (2943/4 hrsz.) alatti telephelye bővítése és felújítása, c. a Betegápoló Irgalmasrend Pécs, Irgalmasok utcája 1. szám (17458/1 hrsz.) alatti Pécsi Háza épületének energiahatékonysági célú felújítása, d. A Betegápoló Irgalmasrend által Hajós városban alapítandó szociális	egyházi jogi személy	kérelem alapján	előleg biztosítható	egyösszegű kifizetéssel részletekben történő kifizetéssel	-	felhatalmazó nyilatkozat	–	-	

					létesítmény kialakításához és az erre rendelkezésre bocsátott Hajós, Jókai Mór u. 4. (884/4 hrsz.) alatti ingatlan felújítása.									
96.	368628			28 Nemzeti Népegészségügyi Stratégiával összefüggő feladatok	Az előirányzat felhasználásának célja az 1234/2017. (IV. 28.) Korm. határozatban megfogalmazott, a Nemzeti Népegészségügyi Stratégiához kapcsolódó egészségügyi ágazati szakpolitikai program intézkedéseinek megvalósítása, az alábbi programok mentén: a) „Helybe visszük a szűrővizsgálatokat” program, b) szervezett, célzott népegészségügyi vastag- és végbélszűrés országos kiterjesztéséhez kapcsolódó kiegészítő program, c) keringési betegségek megelőzését célzó komplex program, és d) a fenti népegészségügyi intézkedéseket támogató kommunikációs kampány. Az előirányzat felhasználásának célja továbbá az egészségügyi ágazat szakmapolitikai szempontból indokolt egyéb népegészségügyi céljainak támogatása, mint a) a főbb betegségek, sérülések, halálokok megelőzése, gyakoriságának csökkentése, b) a dohányzás visszaszorítása, c) az alkohol- és drogprevenció, d) az egészséges életmód népszerűsítése, a kapcsolódó programok támogatása, e) az egészséges táplálkozási szokások elterjesztése és az élelmiszerbiztonság fejlesztése, f) az aktív testmozgás elterjesztése, g) a közegészségügyi és járványügyi biztonság fokozása, h) az egészséges fizikai környezet kialakítása,	központi költségvetési szerv, helyi önkormányzat, helyi önkormányzati költségvetési szerv, egészségügyi köztestület, civil szervezet, közalapítvány, egyházi jogi személy, gazdasági társaság, társulás, egyéni vállalkozó, sportszövetség, szövetség	kérelem alapján pályázati úton	előleg biztosítható	egyösszegű kifizetéssel részletekben történő kifizetéssel	-	felhatalmazó nyilatkozat	–	igénybe vehető	

					i) a szűrővizsgálatok népszerűsítése, feltételei biztosítása, valamint j) a betegségek korai és gyors diagnosztizálását segítő termékek és eszközök beszerzése, működtetése, vonatkozó beruházások végrehajtása.									
97.	374839			29 Természetes fogamzássegítés	Az előirányzat forrást biztosít az in vitro fertilizációs tevékenység támogatásának kibővítéséhez, valamint ezzel összefüggésben a művi megtermékenyítés állami fenntartású intézményrendszerének megerősítéséhez szükséges források biztosításáról szóló 1600/2017. (VIII. 31.) Korm. határozat végrehajtásával összefüggő feladatokra.	központi költségvetési szerv, egyházi jogi személy; egyházi felsőoktatási intézmény	kérelem alapján	előleg biztosítható	egyösszegű kifizetéssel részletekben történő kifizetéssel	igen a visszafizetés határideje a kötelezettség-vállalási dokumentumban meghatározottak szerint	felhatalmazó nyilatkozat	-	-	
98.	375417			30 Budapesti Szent Ferenc Kórház fejlesztése	Az előirányzat a Budapesti Szent Ferenc Kórház fejlesztéséről, valamint az ehhez szükséges források biztosításáról szóló 1781/2017. (XI. 7.) Korm. határozat alapján forrást biztosít a Budapesti Szent Ferenc Kórház komplex kardiológiai rehabilitációs szakkórházzá alakítása érdekében.	egyházi jogi személy	kérelem alapján	előleg biztosítható	egyösszegű kifizetéssel részletekben történő kifizetéssel	-	Áh-n kívüli nem egyházi jogi személy kedvezményezett esetén. felhatalmazó nyilatkozat	–	-	
99.	375428			31 A Magyarországi Zsidó Hitközségek Szövetsége Szeretetkórház fejlesztése	Az előirányzat a Magyarországi Zsidó Hitközségek Szövetsége Szeretetkórház fejlesztéséről, valamint az ehhez szükséges források biztosításáról szóló 2119/2017. (XII. 28.) Korm. határozatban foglaltak szerint támogatást biztosít a Magyarországi Zsidó Hitközségek Szövetsége Szeretetkórházában III. progresszivitású szinten geriátriai ellátásokat és hospice ellátást nyújtó gyógyintézmény kialakításához.	egyházi jogi személy	kérelem alapján	előleg biztosítható	egyösszegű kifizetéssel részletekben történő kifizetéssel	-	Áh-n kívüli nem egyházi jogi személy kedvezményezett esetén. felhatalmazó nyilatkozat	–	-	
100.	375828			32 Nővérszálló fejlesztés	Az előirányzat felhasználásának célja a nővérek lakhatási körülményeinek javítása, nővérszálló fejlesztése.	központi költségvetési szerv, helyi önkormányzat, helyi önkormányzati költségvetési szerv, egyházi jogi személy	kérelem alapján pályázati úton	előleg biztosítható	egyösszegű kifizetéssel részletekben történő kifizetéssel	-	Áh-n kívül: felhatalmazó nyilatkozat	–	igénybe vehető	
101.	380284			33 Közép- és Kelet-európai Onkológiai Akadémia Alapítvány	Az előirányzat biztosítja a Közép- és Kelet-európai Onkológiai Akadémia	közalapítvány	kérelem alapján	előleg biztosítható	egyösszegű kifizetéssel részletekben	-	felhatalmazó nyilatkozat	–	-	

					Alapítvány (a továbbiakban: Alapítvány) létrehozásához szükséges alapító okirat szerinti pénzbeli vagyon rendelés, valamint az egészségügyről szóló 1997. évi CLIV. törvény 151/A. §-ában meghatározott alapítványi célok megvalósításához, valamint az Alapítvány működésével összefüggő feladatok ellátása érdekében szükséges források fedezetét.				történő kifizetéssel					
	338339		25 Felújítások központi támogatása, egyéb fejlesztési támogatások											
102.	374373			2 Köznevelési intézmények felújítása, beruházása	Az Nkt. 7. § (1) bekezdés a)-k) pontjában felsorolt nevelési-oktatási intézmények felújítási, valamint beruházási feladatainak támogatása.	helyi önkormányzat, helyi önkormányzat által fenntartott nevelési-oktatási intézmény, fejezet irányítása alá tartozó költségvetési szerv, közalapítvány, alapítvány, egyesület, egyházi jogi személy, egyházi jogi személy által fenntartott nevelési-oktatási intézmény, nemzetiségi önkormányzatok, nemzetiségi önkormányzat által fenntartott nevelési-oktatási intézmény	kérelem alapján pályázati úton	előleg biztosítható	egyösszegű kifizetéssel részletekben történő kifizetéssel	-	felhatalmazó nyilatkozat	–	-	
103.	355006			22 Óvodai férőhelybővítés pályázat	Az Nkt. 7. § (1) bekezdés a)-h) pontjában felsorolt nevelési-oktatási intézmények felújítási, valamint beruházási feladatainak támogatása.	helyi önkormányzat, helyi önkormányzat által fenntartott nevelési-oktatási intézmény, gazdasági társaság, egyházi jogi személy, vallási tevékenységet végző szervezet, költségvetési szerv, közalapítvány, alapítvány, egyesület	kérelem alapján pályázati úton	előleg biztosítható	egyösszegű kifizetéssel részletekben történő kifizetéssel	-	felhatalmazó nyilatkozat	–	igénybe vehető	
	006156		26 Alapítványok, közalapítványok által ellátott feladatok és általuk fenntartott intézmények támogatása											
	271434			1 Oktatási alapítványok, közalapítványok										
104.	295479				14 Autizmus Alapítvány	Az Autizmus Alapítvány az autista és autisztikus gyermekek és serdülők speciális habilitációs és rehabilitációs kezeléséhez, fejlesztéséhez, neveléséhez, oktatásához és munkára való felkészítéséhez nyújt támogatást közvetlenül az	alapítvány	kérelem alapján	előleg biztosítható	részletekben történő kifizetéssel	-	felhatalmazó nyilatkozat	–	-	

						Alapítvány Módszertani Központjának intézményei (Egységes Gyógypedagógiai Módszertani Intézménye, Ambulanciája, Kognitív Pszichológiai Labor, Terápiás Centrum, Nappali Ellátást Nyújtó Szociális Intézmény, Felnőtt Klub) útján.									
	270234			2 Kulturális alapítványok, közalapítványok											
105.	271445				10 Egyéb kulturális alapítványok működési és programtámogatása	a. Előadó-művészeti, alkotóművészeti közgyűjteményi célú kulturális alapítványok alapító okiratban meghatározott feladatainak és működésének támogatása. Kulturális, közösségi alapú társadalom- és gazdaságfejlesztő munkát végző alapítványok, továbbá a kulturális, közösségi alapú társadalom- és gazdaságfejlesztő munkát végző szervezetek, intézmények számára szakmai-módszertani fejlesztő szolgáltatásokat biztosító alapítványok támogatása; a népművészeti és amatőr művészeti alapítványok támogatása. b. A fejezeti kezelésű előirányzatok kezelésével összefüggően felmerülő kincstári díjak, jutalékok és a pénzügyi tranzakciós illeték biztosítása.	a.: alapítványok, közalapítványok, határon túli szervezet, külföldi szervezet, központi költségvetési szerv b.: Kincstár	a.: kérelem alapján pályázati úton b.: -	a.: előleg biztosítható b.: -	a.: egyösszegű kifizetéssel részletekben történő kifizetéssel b.: egyéb: bankforgalmi terhelési értesítők szerint	-	a.: felhatalmazó nyilatkozat b.: -	–	a.: igénybe vehető b.: -	
106.	297468				12 Trianon Múzeum Alapítvány (Várpalotai Trianon Múzeum) támogatása	A tematikus múzeum besorolással rendelkező Trianon Múzeum működésének és programjainak támogatása.	alapítvány	kérelem alapján	előleg biztosítható	egyösszegű kifizetéssel részletekben történő kifizetéssel	-	felhatalmazó nyilatkozat	–	-	
107.	343417		27 Nemzeti Pedagógus Kar működtetésének támogatása			Az előirányzat az Nkt. 63/H. § (1) bekezdés a) pontja szerint támogatást nyújt a Nemzeti Pedagógus Kar, mint köztestület működéséhez és feladatainak megvalósításához, így az etikai kódex megalkotásával, az Nkt. 4. § 15. pontjában szabályozott pedagógiai célú közösségi szolgálat megszervezésének ellenőrzésével, valamint az ezzel kapcsolatos tanácsadó,	köztestület	kérelem alapján	előleg biztosítható	egyösszegű kifizetéssel részletekben történő kifizetéssel	-	felhatalmazó nyilatkozat	–	-	

						információs tevékenység működtetésével kapcsolatos feladataihoz, biztosítva a szakmai partneri együttműködés kereteit az ágazat és a pedagógus társadalom között, elősegítve a köznevelési rendszer szakmai egységét.								
108.	264178		28 Gazdasági társaságok által ellátott feladatok támogatása			a. Az előirányzat hozzájárulást biztosít az EMMI tulajdonosi joggyakorlása alatt álló, valamint a magyar állam részvételével működő, ezen túlmenően egyéb közszolgáltatási szerződéssel rendelkező gazdasági társaságok általános (működési, felhalmozási) költségeinek finanszírozásához és az általuk ellátott szakmai feladatok megvalósulásához. b. A fejezeti kezelésű előirányzatok kezelésével összefüggően felmerülő kincstári díjak, jutalékok és a pénzügyi tranzakciós illeték biztosítása.	a.: gazdasági társaság b.: Kincstár	a.: kérelem alapján b.: -	a.: előleg biztosítható b.: -	a.: egyösszegű kifizetéssel részletekben történő kifizetéssel b.: egyéb: bankforgalmi terhelési értesítők szerint	a.:igen a visszafizetés határideje a kötelezettség-vállalási dokumentumban meghatározottak szerint b.: -	a.: felhatalmazó nyilatkozat b.: -	–	-	
	015877		30 Társadalmi, civil és non-profit szervezetek működési támogatása											
	295235			22 Oktatási társadalmi, civil és non-profit szervezetek										
109.	270290				2 Oktatási társadalmi szervezetek, szövetségek, testületek, egyesületek, bizottságok támogatása	Az előirányzat nyújt fedezetet a köznevelési szakterület országos tevékenységi körű oktatási, nevelési egyesületei, szövetségei működésének pályázati rendszerű támogatására, a szervezetek kérelem alapján történő működési költség támogatására, a köznevelési szakterülethez kapcsolódó feladatok megoldásához szakértői és háttérdokumentumok, tanulmányok, kutatások, a nevelési-oktatási programok népszerűsítését célzó szakmai feladatok finanszírozására. Az előirányzatból támogatás nyújtható azoknak az országos, regionális pedagógus szakmai, diák és szülői szervezeteknek, szövetségeknek, amelyek tevékenységükben szorosan	szövetség, civil szervezet, egyesület, költségvetési szerv, nonprofit szervezet	kérelem alapján pályázati úton	előleg biztosítható	egyösszegű kifizetéssel	-	felhatalmazó nyilatkozat	–	-	

						kapcsolódnak a köznevelési szakterülethez, részt vesznek a miniszter ágazatirányítási tevékenységében, az országos és regionális tervek előkészítésében, a nevelési-oktatási programok népszerűsítését célzó szakmai feladatok végrehajtásában.									
	295268			23 Kulturális társadalmi, civil és non-profit szervezetek											
110.	271490				2 Kulturális társadalmi, civil szervezetek, szövetségek, egyesületek támogatása	Az előirányzat szolgál az országos hatókörű népfőiskolai szervezetek, művészeti, közművelődési, közgyűjteményi, és az örökségvédelmi feladatot végző civil és non-profit szervezetek, testületek, bizottságok támogatására, az e feladatok ellátásához szükséges működési feltételek biztosításához, a szükséges tárgyi eszközök, berendezések beszerzéséhez, valamint a programjaik megvalósulásának elősegítése érdekében.	civil szervezet, határon túli szervezet, külföldi szervezet, helyi önkormányzat, nemzetiségi önkormányzat	kérelem alapján pályázati úton	előleg biztosítható	egyösszegű kifizetéssel részletekben történő kifizetéssel	-	felhatalmazó nyilatkozat	–	igénybe vehető	
111.	018746				3 Területi Művelődési Intézmények Egyesülete (TEMI) támogatása	A más fenntartóval nem rendelkező Területi Művelődési Intézmények Egyesülete (a továbbiakban: TEMI) és 60 tagintézményének működési és feladatfinanszírozást szolgáló támogatása a TEMI-n keresztül: hozzájárulás az ország különböző településein működő közművelődési intézmények, könyvtárak, művészeti együttesek kulturális, közösségi alapú társadalom- és gazdaságfejlesztő programjaihoz, lakossági szolgáltatásnyújtásához, települési közművelődési feladatok ellátásához és az intézményekben működő alkotó közösségek, művészeti csoportok, körök, klubok fenntartásához és működtetéséhez. A muzeális intézményekről, a nyilvános könyvtári ellátásról és a közművelődésről szóló 1997. évi CXL. törvény 91. § (1) bekezdés c) pontjában előírt hozzájárulás.	egyesület	kérelem alapján	előleg biztosítható	egyösszegű kifizetéssel, részletekben történő kifizetéssel	-	felhatalmazó nyilatkozat	–	-	
112.	331617				4 Magyar	Az előirányzat hozzájárul a	civil szervezet	kérelem alapján	előleg	egyösszegű	-	felhatalmazó	–	-	

					Írószövetség támogatása	Magyar Írószövetség működésének támogatásához, irodalmi estek, műsorok, irodalmi találkozók megrendezéséhez, a magyar szépirodalom és az olvasás népszerűsítéséhez, a magyar irodalom és a magyar írótársadalom szolgálatához, továbbá a kultúráért felelős miniszter felelősségi körébe utalt, a Kormány tagjainak feladat- és hatásköréről szóló 94/2018. (V. 22.) Korm. rendelet 99. § (2) bekezdés d) pontja szerinti, a nemzetközi kulturális szervezetekben való magyar részvétellel kapcsolatos közfeladatok ellátásához.			biztosítható	kifizetéssel részletekben történő kifizetéssel		nyilatkozat			
113.	343440				5 Tudományos Ismeretterjesztő Társulat támogatása	Az előirányzat célja a Tudományos Ismeretterjesztő Társulat (a továbbiakban: TIT) mint a közösségi művelődés területén elismert ismeretterjesztő, felnőttképzést folytató, tudományos ismeretterjesztő folyóiratokat kiadó, intézményfenntartó szervezet és tagszervezetei működési költségeihez, a muzeális intézményekről, a nyilvános könyvtári ellátásról és a közművelődésről szóló 1997. évi CXL. törvény 91. § (1) bekezdés c) pontjában előírt hozzájárulás.	civil szervezet	kérelem alapján	előleg biztosítható	egyösszegű kifizetéssel részletekben történő kifizetéssel	-	felhatalmazó nyilatkozat	–	-	
	295302			24 Egészségügyi társadalmi, civil és non-profit szervezetek											
114.	000329				1 Magyar Vöröskereszt támogatása	A Magyar Vöröskereszt munkájának támogatása a szervezet kiemelt központi és koordinációs feladatainak ellátására és működtetésére, nemzetközi kapcsolattartásra, megyei és fővárosi szervezetek által végzett feladatok ellátására, működtetésére szolgál az alábbiak szerint: a. képzési tevékenységek; b. a Magyar Ifjúsági Vöröskereszt hálózatának fejlesztése, programjainak támogatása (országos találkozó, országos HIV/AIDS prevenciós verseny megrendezése, ifjúsági önkéntesek oktatása);	egyesület	kérelem alapján	előleg biztosítható	egyösszegű kifizetéssel	-	felhatalmazó nyilatkozat	–	-	

						c. nemzetközi tevékenység, együttműködés a brüsszeli Európai Unió Irodával; d. nemzetközi keresőszolgálat működtetése, kapcsolattartás 45 külföldi társszervezettel; e. véradásszervezés az Országos Vérellátó Szolgálattal kötött Együttműködési Megállapodás alapján; f. elsősegély-nyújtási programban részvétel (különösen közúti járművezető jelöltek vizsgáztatása, Országos Elsősegélynyújtó Verseny megrendezése, az elsősegélynyújtás Világnap megszervezése, lebonyolítása); g. szociális programok szervezése (különösen családvédelmi programok, kirándulások, táborok, „Együtt a jövőért” program); h. katasztrófasegélyezés (hazai és külföldi országok özön- és árvíz, valamint a hazai belvíz okozta katasztrófák károsultjainak megsegítése). A szervezet tevékenységét a Magyar Vöröskeresztről szóló 1993. évi XL. törvényben meghatározott, az alapszabályukban vállalt feladatok, valamint a „Stratégia 2010-2020.” célkitűzései határozzák meg.									
115.	253189				2 Magyar Rákellenes Liga támogatása	A Magyar Rákellenes Liga tevékenysége a széles körű felvilágosításra és a személyes tanácsadásra irányul, ezzel segítik a rákbetegeket a gyógyulásban, illetve az egészséges embereket a rák megelőzésében. A Liga tevékenysége során – többek között – elkötelezett civilek bevonásával hirdeti az egészség fontosságát, a nehezen megközelíthető régiókba szűrőbuszokat indít, valamint betegklubokat szervez a rákkal küzdők számára, továbbá akkreditált továbbképzéseket szervez.	egyesület	kérelem alapján	előleg biztosítható	egyösszegű kifizetéssel	-	felhatalmazó nyilatkozat	–	-	

116.	303079				3 Egészségügyi társadalmi, civil és non-profit szervezetek működési támogatása	Az előirányzat nyújt fedezetet a népegészségügyi és egészségpolitikai szempontból kiemelt szakmai feladatok végrehajtásának támogatására egészségügyi civil és egyéb nonprofit szervezetek bevonásával.	civil szervezet, közalapítvány	kérelem alapján	előleg biztosítható	egyösszegű kifizetéssel részletekben történő kifizetéssel	-	felhatalmazó nyilatkozat	–	-	
117.	253178				4 Magyar ILCO Szövetség Kaposvár támogatása	Az előirányzat a Magyar ILCO Szövetség támogatásán keresztül hozzájárulást biztosít a. sztómával élők érdekvédelmének ellátásához, utóápolásuk megszervezéséhez, egészségvédelmi továbbképzéséhez, rehabilitációjuk elősegítéséhez; b. sztómás fiatalok számára nyári üdültetés biztosításához; c. tanácsadó szolgálat fenntartásához, az önkéntesek képzéséhez; d. nemzetközi kongresszusokon való részvételhez, konferencia szervezéséhez; e. az „ILCO Hírmondó”megjelentetéséhez; f. sorstársi beteglátogatás szervezéséhez.	egyesület	kérelem alapján	előleg biztosítható	egyösszegű kifizetéssel	-	felhatalmazó nyilatkozat	–	-	
118.	331139				5 Magyar Gyermekonkológiai Hálózat	Az előirányzat forrást biztosít a Magyar Gyermekonkológiai Hálózat által fenntartott gyermekkori daganatos betegségek kiindulására, kiterjedésre és szövettani típusára, prognosztikai faktoraira, a kezelés módjára és eredményességére, illetve a beteg további sorsára, késői utánkövetésére vonatkozó adatokat összegző Országos Gyermektumor Regiszter működtetéséhez.	egyesület	kérelem alapján	előleg biztosítható	egyösszegű kifizetéssel	-	felhatalmazó nyilatkozat	–	-	
119.	331939				6 Daganatos Betegek Lelki Rehabilitációs Otthona	Az előirányzat forrást biztosít a speciális egészségügyi problémákkal sújtott egyének és családjaik pszichoszociális gondozását és rehabilitációját végző Daganatos Betegek Lelki Rehabilitációs Otthona alapfeladatainak ellátásához kapcsolódó működési kiadások részbeni támogatásához.	egyházi jogi személy	kérelem alapján	előleg biztosítható	egyösszegű kifizetéssel	-	–	–	-	
120.	247223				7 Rákbetegek	Az előirányzat	egyesület	kérelem alapján	előleg	egyösszegű	-	felhatalmazó	–	-	

					Országos Szervezete	felhasználásának célja a Rákbetegek Országos Szervezete tárgyévi működésének támogatása az alábbi szakmai feladatok mentén: a. a magyarországi rákbetegek érdekeinek országos képviselete, érdekérvényesítése; b. a rákbetegek hazai egyesületeinek, klubjainak összefogása és meghatározott témakörökben közvetlen segítése; c. a rákbetegséggel, a rákbetegek életével kapcsolatos széleskörű szemléletformálás; d. a rákbetegek kellő mértékű, humánus és szakszerű tájékoztatása, jogaik megismertetése, érdekképviselete; e. segítő szolgáltatások biztosítása.			biztosítható	kifizetéssel		nyilatkozat			
121.	225960				8 Gézengúz Alapítvány a Születési Károsultakért	A támogatás célja az Alapítvány által a születési károsultakért vállalt közfeladat ellátásának költségeihez való hozzájárulás.	alapítvány	kérelem alapján	előleg biztosítható	egyösszegű kifizetéssel	-	felhatalmazó nyilatkozat	–	-	
	295313			25 Szociális társadalmi, civil és non-profit szervezetek											
122.	233628				5 Fogyatékos személyek érdekvédelmi szervezetei; közösségi, szolidaritási és esélyteremtési programok támogatása	a. Fogyatékosok országos, regionális és helyi szervezeteinek és szakmai programjaik támogatása, egyéb, a fogyatékosok érdekében végzett szakmai tevékenységek támogatása, pályázati lebonyolítási költségek támogatása. b. A fejezeti kezelésű előirányzatok kezelésével összefüggően felmerülő kincstári díjak, jutalékok és a pénzügyi tranzakciós illeték biztosítása.	a.: civil szervezet, gazdasági társaság, költségvetési szerv, közalapítvány, köztestület, egyházi jogi személy, egyesülés, helyi önkormányzat, nemzetiségi önkormányzat, egyéni vállalkozó, egyéni cég, határon túli szervezet, külföldi szervezet, jogszabály alapján jogi személynek minősülő egyéb szervezet, társulás, egyéni vállalkozónak nem minősülő természetes személy b.: Kincstár	a.: kérelem alapján pályázati úton b.: -	a.: előleg biztosítható b.: -	a.: egyösszegű kifizetéssel részletekben történő kifizetéssel b.: egyéb: bankforgalmi terhelési értesítők szerint	-	a.: felhatalmazó nyilatkozat b.: -	–	a.: igénybe vehető b.: -	
123.	000330				6 Értelmi Fogyatékossággal Élők és Segítőik Országos Érdekvédelmi	a. Az Értelmi Fogyatékossággal Élők és Segítőik Országos Érdekvédelmi Szövetsége és tagszervezetei	a.: civil szervezet b.: Kincstár	a.: kérelem alapján b.: -	a.: előleg biztosítható b.: -	a.: egyösszegű kifizetéssel részletekben történő kifizetéssel	-	a.: felhatalmazó nyilatkozat b.: -	–	-	

					Szövetsége	működésének, valamint a célcsoport érdekében végzett szakmai programjaik támogatása. b. A fejezeti kezelésű előirányzatok kezelésével összefüggően felmerülő kincstári díjak, jutalékok és a pénzügyi tranzakciós illeték biztosítása.				b.: egyéb: bankforgalmi terhelési értesítők szerint					
124.	245545				7 Siketek és Nagyothallók Országos Szövetsége	a. A Siketek és Nagyothallók Országos Szövetsége és tagszervezetei működésének, valamint a célcsoport érdekében végzett szakmai programjaik támogatása. b. A fejezeti kezelésű előirányzatok kezelésével összefüggően felmerülő kincstári díjak, jutalékok és a pénzügyi tranzakciós illeték biztosítása.	a.: civil szervezet b.: Kincstár	a.: kérelem alapján b.: -	a.: előleg biztosítható b.: -	a.: egyösszegű kifizetéssel részletekben történő kifizetéssel b.: egyéb: bankforgalmi terhelési értesítők szerint	-	a.: felhatalmazó nyilatkozat b.: -	–	-	
125.	000352				8 Mozgáskorlátozottak Egyesületeinek Országos Szövetsége	a. A Mozgáskorlátozottak Egyesületeinek Országos Szövetsége és tagszervezetei működésének, valamint a célcsoport érdekében végzett szakmai programjaik támogatása. b. A fejezeti kezelésű előirányzatok kezelésével összefüggően felmerülő kincstári díjak, jutalékok és a pénzügyi tranzakciós illeték biztosítása.	a.: civil szervezet b.: Kincstár	a.: kérelem alapján b.: -	a.: előleg biztosítható b.: -	a.: egyösszegű kifizetéssel részletekben történő kifizetéssel b.: egyéb: bankforgalmi terhelési értesítők szerint	-	a.: felhatalmazó nyilatkozat b.: -	–	-	
126.	000363				9 Magyar Vakok és Gyengénlátók Országos Szövetsége	a. A Magyar Vakok és Gyengénlátók Országos Szövetsége és tagszervezetei működésének, valamint a célcsoport érdekében végzett szakmai programjaik támogatása. b. A fejezeti kezelésű előirányzatok kezelésével összefüggően felmerülő kincstári díjak, jutalékok és a pénzügyi tranzakciós illeték biztosítása.	a.: civil szervezet b.: Kincstár	a.: kérelem alapján b.: -	a.: előleg biztosítható b.: -	a.: egyösszegű kifizetéssel részletekben történő kifizetéssel b.: egyéb: bankforgalmi terhelési értesítők szerint	-	a.: felhatalmazó nyilatkozat b.: -	–	-	
127.	225322				10 Magyar Szervátültetettek Országos Sport, Kulturális és Érdekvédelmi Szövetsége	a. A Magyar Szervátültetettek Országos Sport, Kulturális és Érdekvédelmi Szövetsége és tagszervezetei működésének, valamint a célcsoport érdekében végzett szakmai programjaik támogatása.	a.: civil szervezet b.: Kincstár	a.: kérelem alapján b.: -	a.: előleg biztosítható b.: -	a.: egyösszegű kifizetéssel részletekben történő kifizetéssel b.: egyéb: bankforgalmi terhelési értesítők	-	a.: felhatalmazó nyilatkozat b.: -	–	-	

						b. A fejezeti kezelésű előirányzatok kezelésével összefüggően felmerülő kincstári díjak, jutalékok és a pénzügyi tranzakciós illeték biztosítása.				szerint					
128.	279167				11 Autisták Országos Szövetsége	a. Az Autisták Országos Szövetsége és tagszervezetei működésének, valamint a célcsoport érdekében végzett szakmai programjaik támogatása. b. A fejezeti kezelésű előirányzatok kezelésével összefüggően felmerülő kincstári díjak, jutalékok és a pénzügyi tranzakciós illeték biztosítása.	a.: civil szervezet b.: Kincstár	a.: kérelem alapján b.: -	a.: előleg biztosítható b.: -	a.: egyösszegű kifizetéssel részletekben történő kifizetéssel b.: egyéb: bankforgalmi terhelési értesítők szerint	-	a.: felhatalmazó nyilatkozat b.: -	–	-	
129.	298335				12 Siketvakok Országos Egyesülete	a. A Siketvakok Országos Egyesülete működésének, valamint a célcsoport érdekében végzett szakmai programjai támogatása. b. A fejezeti kezelésű előirányzatok kezelésével összefüggően felmerülő kincstári díjak, jutalékok és a pénzügyi tranzakciós illeték biztosítása.	a.: civil szervezet b.: Kincstár	a.: kérelem alapján b.: -	a.: előleg biztosítható b.: -	a.: egyösszegű kifizetéssel részletekben történő kifizetéssel b.: egyéb: bankforgalmi terhelési értesítők szerint	-	a.: felhatalmazó nyilatkozat b.: -	–	-	
130.	298346				13 Értelmi Sérülteket Szolgáló Társadalmi Szervezetek és Alapítványok Országos Szövetsége	a. Az Értelmi Sérülteket Szolgáló Társadalmi Szervezetek és Alapítványok Országos Szövetsége és tagszervezetei működésének, valamint a célcsoport érdekében végzett szakmai programjaik támogatása. b. A fejezeti kezelésű előirányzatok kezelésével összefüggően felmerülő kincstári díjak, jutalékok és a pénzügyi tranzakciós illeték biztosítása.	a.: civil szervezet b.: Kincstár	a.: kérelem alapján b.: -	a.: előleg biztosítható b.: -	a.: egyösszegű kifizetéssel részletekben történő kifizetéssel b.: egyéb: bankforgalmi terhelési értesítők szerint	-	a.: felhatalmazó nyilatkozat b.: -	–	-	
131.	303091				21 Karitatív tevékenységet végző szervezetek támogatása	Karitatív tevékenységeket végző szervezetek, egyházi szeretetszolgálatok kiemelt programjainak, speciális, innovatív szociális szolgáltatások fejlesztésének támogatása. Különösen adománygyűjtés, segítségnyújtás, segélycsomag-készítés, ruha- és élelmiszerosztás, étkeztetés, katasztrófahelyzetben krízisellátás és helyreállítás, börtönmisszió, jogi	civil szervezet, közalapítvány, egyházi jogi személy	kérelem alapján	előleg biztosítható	egyösszegű kifizetéssel részletekben történő kifizetéssel	-	felhatalmazó nyilatkozat	–	igénybe vehető	

						tanácsadás, speciális és innovatív programok működtetése. A szervezetek támogatása kiterjed a szociális, gyermekjóléti és gyermekvédelmi ellátórendszer működtetésére, fejlesztésére.									
132.	245634				23 Dévény Anna Alapítvány	a. A Dévény Anna Alapítvány működésének és szakmai programjainak támogatása. b. A fejezeti kezelésű előirányzatok kezelésével összefüggően felmerülő kincstári díjak, jutalékok és a pénzügyi tranzakciós illeték biztosítása.	a.: civil szervezet b.: Kincstár	a.: kérelem alapján b.: -	a.: előleg biztosítható b.: -	a.: egyösszegű kifizetéssel részletekben történő kifizetéssel b.: egyéb: bankforgalmi terhelési értesítők szerint	-	a.: felhatalmazó nyilatkozat b.: -	–	-	
133.	197403				24 Kézenfogva Alapítvány	a. A Kézenfogva Alapítvány működésének és szakmai programjainak támogatása. b. A fejezeti kezelésű előirányzatok kezelésével összefüggően felmerülő kincstári díjak, jutalékok és a pénzügyi tranzakciós illeték biztosítása.	a.: civil szervezet b.: Kincstár	a.: kérelem alapján b.: –	a.: előleg biztosítható b.: –	a.: egyösszegű kifizetéssel részletekben történő kifizetéssel b.: egyéb: bankforgalmi terhelési értesítők szerint	-	a.: felhatalmazó nyilatkozat b.: –	–	-	
134.	348906				25 Pszichiátriai Érdekvédelmi Fórum	a. A Pszichiátriai Érdekvédelmi Fórum működésének és szakmai programjainak támogatása. b. A fejezeti kezelésű előirányzatok kezelésével összefüggően felmerülő kincstári díjak, jutalékok és a pénzügyi tranzakciós illeték biztosítása.	a.: civil szervezet b.: Kincstár	a.: kérelem alapján b:–	a.: előleg biztosítható b.:–	egyösszegű kifizetéssel részletekben történő kifizetéssel b.: egyéb: bankforgalmi terhelési értesítők szerint	-	a.: felhatalmazó nyilatkozat b.: –	–	-	
135.	348917				26 Afázia Egyesület	Az Afázia Egyesület működésének és szakmai programjainak támogatása.	civil szervezet	kérelem alapján	előleg biztosítható	egyösszegű kifizetéssel részletekben történő kifizetéssel	-	felhatalmazó nyilatkozat	–	-	
136.	348928				27 Démoszthenész Beszédhibások és Segítőik Országos Érdekvédelmi Egyesülete	A Démoszthenész Beszédhibások és Segítőik Országos Érdekvédelmi Egyesülete működésének és szakmai programjainak támogatása.	civil szervezet	kérelem alapján	előleg biztosítható	egyösszegű kifizetéssel részletekben történő kifizetéssel	-	felhatalmazó nyilatkozat	–	-	
	351739			27 Család- és ifjúságügyi társadalmi, civil és non-profit szervezetek és közösségi programok támogatása											
137.	351740				1 Esélyteremtési és önkéntes programok, feladatok támogatása	Esélyegyenlőségi, esélyteremtési területeket érintő támogatást nyert Európai Uniós (REC) pályázatok megvalósításához a tagállami önrész biztosítása.	központi költségvetési szerv, civil szervezet, közalapítvány, gazdasági társaság, helyi önkormányzat, helyi önkormányzati	kérelem alapján pályázati úton	előleg biztosítható	egyösszegű kifizetéssel részletekben történő kifizetéssel	igen a visszafizetés határideje a kötelezettség-vállalási dokumentumban	felhatalmazó nyilatkozat	–	-	

						Az emberkereskedelem áldozatai számára biztonságos elhelyezést és komplex szolgáltatásokat nyújtó Átmeneti Szállások működtetése. Szemléletformálást célzó helyi és országos kampányok és programok megvalósítása, esélyegyenlőségi, esélyteremtési területen tevékenykedő helyi szervezetek együttműködésének fejlesztése. Az önkéntes tevékenységet népszerűsítő, az állampolgárokat önkéntes tevékenységre aktivizáló programok támogatása.	költségvetési szerv, jogszabály alapján jogi személynek minősülő egyéb szervezet, egyházi jogi személy, határon túli szervezet				meghatározottak szerint (az EU jóváírását követő 60 napon belül)				
138.	368495				2 Családbarát Ország Nonprofit Kft. működésének támogatása	Az előirányzat biztosít forrást a Családbarát Ország Nonprofit Kft. komplex családpolitikai, nőpolitikai, idősügyi és gyermekjóléti szakmai feladatainak, tervezésének és megvalósításának biztosítására; családpolitikai célú kampányok és rendezvények előkészítésére és lebonyolítására; szakmai, módszertani anyagok előkészítésére.	gazdasági társaság	kérelem alapján	előleg biztosítható	egyösszegű kifizetéssel részletekben történő kifizetéssel	-	felhatalmazó nyilatkozat		-	
139.	376039				3 Nagycsaládosok Országos Egyesülete működésének támogatása	Az előirányzat forrást biztosít a Nagycsaládosok Országos Egyesülete részére közhasznú tevékenysége körében ellátandó feladatai elvégzésére. Az anyaság tiszteletére nevelés, a házasságért és a jövő generációért érzett felelősség erősítése, a nagycsaládok sajátos érdekeinek képviselete és szolgálata, a nagycsaládok egymást ismerő és segítő közösségekké szervezése.	közhasznú tevékenységet végző civil szervezet	kérelem alapján	előleg biztosítható	egyösszegű kifizetéssel, részletekben történő kifizetéssel	-	felhatalmazó nyilatkozat		-	
140.	249545		35 Hozzájárulás a lakossági energiaköltségekhez			Támogatás kifizetés a gáz- és távhő szolgáltatók számára.	gazdasági társaság	Korm. rendelet alapján	előleg nem biztosítható	részletekben történő kifizetéssel	-	felhatalmazó nyilatkozat	Kincstár	-	
141.	265967		39 Fejlesztő foglalkoztatás támogatása			a. Szociális intézményi jogviszonya alapján ellátásban vagy szolgáltatásban részesülő személyek munkarehabilitációs célú fejlesztő foglalkoztatása támogatás biztosításával b. A fejezeti kezelésű	a.: civil szervezet, gazdasági társaság, helyi önkormányzati költségvetési szerv b.: Kincstár	a.: pályázati úton b.: -	a.: előleg biztosítható b.: -	a.: egyösszegű kifizetéssel részletekben történő kifizetéssel b.: egyéb: bankforgalmi terhelési értesítők	-	a.: felhatalmazó nyilatkozat b.: -	a.: SZGYF b.: -	-	

					előirányzatok kezelésével összefüggően felmerülő kincstári díjak, jutalékok és a pénzügyi tranzakciós illeték biztosítása.				szerint					
142.	264912		46 Megváltozott munkaképességűek munkaerő-piaci integrációját elősegítő programok		a. A megváltozott munkaképességű emberek munkaerő-piaci integrációját elősegítő programok támogatása, a társadalom és a munkáltatók érzékenyítésének, illetve védett munkahelyeken előállított javak piacra jutásának támogatása. b. A fejezeti kezelésű előirányzatok kezelésével összefüggően felmerülő kincstári díjak, jutalékok és a pénzügyi tranzakciós illeték biztosítása.	a.: civil szervezet, helyi önkormányzati költségvetési szerv, gazdasági társaság, egyéni vállalkozó, egyéni cég, jogszabály alapján jogi személynek nem minősülő egyéb szervezet b.: Kincstár	a.: kérelem alapján pályázati úton b.: -	a.: előleg biztosítható b.: -	a.: egyösszegű kifizetéssel részletekben történő kifizetéssel b.: egyéb: bankforgalmi terhelési értesítők szerint	-	a.: felhatalmazó nyilatkozat b.: -	–	a.: igénybe vehető b.: -	
143.	264923		47 Megváltozott munkaképességű munkavállalók foglalkoztatásának támogatása		a. A megváltozott munkaképességű emberek foglalkoztatásának és a foglalkoztatáshoz kapcsolódó fejlesztésének megvalósítása a megváltozott munkaképességű munkavállalókat foglalkoztató munkáltatók akkreditációjáról, valamint a megváltozott munkaképességű munkavállalók foglalkoztatásához nyújtható költségvetési támogatásokról szóló 327/2012. (XI. 16.) Korm. rendelet szerint nyújtott támogatás biztosításával. b. A fejezeti kezelésű előirányzatok kezelésével összefüggően felmerülő kincstári díjak, jutalékok és a pénzügyi tranzakciós illeték biztosítása.	a.: civil szervezet, gazdasági társaság, egyéni vállalkozó, egyéni cég, jogszabály alapján jogi személynek nem minősülő egyéb szervezet b.: Kincstár	a.: pályázati úton b.: -	a.: előleg biztosítható b.: -	a.: részletekben történő kifizetéssel b.: egyéb: bankforgalmi terhelési értesítők szerint	-	a.: felhatalmazó nyilatkozat b.: -	a.: Budapest Főváros Kormányhivatala b.: -	-	
144.	343451		48 Kincstári díj és pénzügyi tranzakciós illeték		A fejezeti kezelésű előirányzatok kezelésével összefüggően felmerülő kincstári díjak, jutalékok és a pénzügyi tranzakciós illeték biztosítása.	Kincstár	–	–	egyéb: bankforgalmi terhelési értesítők szerint	-	–	–	-	
	295224		50 Kulturális szakmai feladatok támogatása											
145.	351751			1 Magyar Állami Operaház - Eiffel Bázis	a. A Magyar Állami Operaház és Erkel Színház műhelyháza és próbacentruma létrehozását	a.: központi költségvetési szerv, gazdasági társaság b.: Kincstár	a.: kérelem alapján b.: -	a.: előleg biztosítható b.: -	a.: részletekben történő kifizetéssel	-	a.: felhatalmazó nyilatkozat b.: –	–	-	

					célzó beruházásról és a Magyar Állami Operaház korszerűsítésének előkészítéséről szóló 1555/2015. (VIII. 7.) Korm. határozat szerint a Magyar Állami Operaház és Erkel Színház műhelyháza és próbacentruma létrehozásával kapcsolatos szervezési, tervezési, felújítási, műszaki és egyéb beruházási célú feladatok támogatása. b. A fejezeti kezelésű előirányzatok kezelésével összefüggően felmerülő kincstári díjak, jutalékok és a pénzügyi tranzakciós illeték biztosítása.				b.: egyéb: bankforgalmi terhelési értesítők szerint					
146.	359795			2 Magyar Állami Operaház Andrássy úti épületének felújítása	a. Az előirányzat a Magyar Állami Operaház Andrássy úti épületének felújításához biztosít forrást. b. A fejezeti kezelésű előirányzatok kezelésével összefüggően felmerülő kincstári díjak, jutalékok és a pénzügyi tranzakciós illeték biztosítása.	a.: központi költségvetési szerv, gazdasági társaság b.: Kincstár	a.: kérelem alapján b.: -	a.: előleg biztosítható b.: -	a.: részletekben történő kifizetéssel b.: egyéb: bankforgalmi terhelési értesítők szerint	-	a.: felhatalmazó nyilatkozat b.: –	–	-	
147.	300924			3 Emlékpont Központ támogatása	Az előirányzat a hódmezővásárhelyi Tornyai János Múzeum által működtetett Emlékpont kiállítóhely működtetésére és szakmai feladatainak ellátására szolgál.	helyi önkormányzati költségvetési szerv	kérelem alapján	előleg biztosítható	részletekben történő kifizetéssel	-	felhatalmazó nyilatkozat	–	-	
148.	359917			4 Modern Opera beruházása	a. Az előirányzat célja a Budapesti Music Center stagione (befogadó) rendszerben működő, társulat nélküli operaházának megvalósításához szükséges forrás biztosítása. b. A fejezeti kezelésű előirányzatok kezelésével összefüggően felmerülő kincstári díjak, jutalékok és a pénzügyi tranzakciós illeték biztosítása.	a.: gazdasági társaság b.: Kincstár	a.: kérelem alapján b.: -	a.: előleg biztosítható b.: -	a.: egyösszegű kifizetéssel részletekben történő kifizetéssel b.: egyéb: bankforgalmi terhelési értesítők szerint	-	a.: felhatalmazó nyilatkozat b.: -	–	-	
149.	375195			5 Árpád-ház Program tudományos-szakmai projektjeinek támogatása	Az előirányzat célja az Árpád-ház Program első üteme keretében, 2018–2023 között megvalósuló tudományos-szakmai alprogramok végrehajtásának támogatása [az Árpád-ház Program első üteme keretében, 2018–2023 között megvalósuló	költségvetési szerv, egyházi jogi személy	kérelem alapján	előleg biztosítható	egyösszegű kifizetéssel részletekben történő kifizetéssel	-	felhatalmazó nyilatkozat	–	-	

					tudományos-szakmai alprogramok részletes végrehajtási tervéről, az ehhez szükséges források biztosításáról, valamint az Árpádok történelmi művét bemutató, Székesfehérváron megvalósuló hazai kiállítás előkészítésének folytatásáról szóló 1109/2018. (III. 19.) Korm. határozat alapján].									
150.	372151			6 A TIT Budapesti Planetárium épületének felújítása	Az előirányzat célja a TIT Budapesti Planetárium épületének felújításához, a felújítás előkészítéséhez szükséges forrás biztosítása.	civil szervezet	kérelem alapján	előleg biztosítható	egyösszegű kifizetéssel részletekben történő kifizetéssel	-	felhatalmazó nyilatkozat	–	-	
151.	344740			7 Liget Budapest projekt előkészítése és megvalósítása	a. Az előirányzat a Városliget megújításáról és fejlesztéséről szóló 2013. évi CCXLII. törvényben megfogalmazottak érdekében forrást biztosít a Liget Budapest projekt előkészítésére és megvalósítására, valamint a projekt során felmerülő szervezési, műszaki és egyéb szakmai feladatok végrehajtására. b. A fejezeti kezelésű előirányzatok kezelésével összefüggően felmerülő kincstári díjak, jutalékok és a pénzügyi tranzakciós illeték biztosítása.	a.: központi költségvetési szerv, gazdasági társaság b.: Kincstár	a.: kérelem alapján b.: -	a.: előleg biztosítható b.: -	a.: egyösszegű kifizetéssel részletekben történő kifizetéssel b.: egyéb: bankforgalmi terhelési értesítők szerint	-	a.: felhatalmazó nyilatkozat b.: -	–	-	
152.	353762			8 A Fővárosi Nagycirkusz elhelyezése és kialakítása	a. Az előirányzat célja, hogy forrást biztosítson a Liget Budapest Projekt keretein belül a Fővárosi Nagycirkusz elhelyezésének és új épületének kialakítása során felmerülő szervezési, műszaki és egyéb szakmai feladatok végrehajtására. b. A fejezeti kezelésű előirányzatok kezelésével összefüggően felmerülő kincstári díjak, jutalékok és a pénzügyi tranzakciós illeték biztosítása.	a.: központi költségvetési szerv, gazdasági társaság b.: Kincstár	a.: kérelem alapján b.: -	a.: előleg biztosítható b.: -	a.: egyösszegű kifizetéssel részletekben történő kifizetéssel b.: egyéb: bankforgalmi terhelési értesítők szerint	-	a.: felhatalmazó nyilatkozat b.: -	–	-	
153.	354862			9 A Budai Vígadó felújításának támogatása	A Budai Vigadó felújítása érdekében szükséges források biztosításáról szóló 1406/2015. (VI. 19.) Korm. határozat szerinti felújítással kapcsolatos szervezési, tervezési, felújítási, műszaki és egyéb beruházási célú feladatok támogatása.	központi költségvetési szerv, gazdasági társaság	kérelem alapján	előleg biztosítható	egyösszegű kifizetéssel részletekben történő kifizetéssel	-	Áh-n kívüli szervezet esetén: felhatalmazó nyilatkozat	–	-	

154.	358973			10 Makovecz Imre Alap	a. Az előirányzat célja a Makovecz Imre életművének gondozásáról szóló 2022/2015. (XII. 29.) Korm. határozattal a Makovecz Imre életművét képező tervek megvalósítása és épületek felújítása érdekében létrehozott Makovecz Imre Alap (MIA) forrásainak terhére megszülető egyedi döntésekből eredő építések és felújítások finanszírozásának biztosítása. b. A fejezeti kezelésű előirányzatok kezelésével összefüggően felmerülő kincstári díjak, jutalékok és a pénzügyi tranzakciós illeték biztosítása.	a.: civil szervezet, közalapítvány, központi költségvetési szerv, helyi önkormányzat, helyi önkormányzati költségvetési szerv, gazdasági társaság, határon túli intézmény, egyéni vállalkozó, egyéni cég, egyéni vállalkozónak nem minősülő természetes személy, határon túli személy, határon túli szervezet, egyházi jogi személy b.: Kincstár	a.: kérelem alapján b.: -	a.: előleg biztosítható b.: -	a.: egyösszegű kifizetéssel részletekben történő kifizetéssel b.: egyéb: bankforgalmi terhelési értesítők szerint	-	a.: Áh-n kívüli szervezet esetén: felhatalmazó nyilatkozat b.: -	–	-	
155.	360162			11 Nemzeti Művelődési Intézet közművelődési szakmai szolgáltatást ellátó új épületének beruházása, Lakitelek	Az előirányzat a lakiteleki Népfőiskola Alapítvány közművelődési szakmai szolgáltatást ellátó gazdasági társasága, az NMI Művelődési Intézet Nonprofit Kft. épületének megvalósításához szükséges forrás biztosítására szolgál.	központi költségvetési szerv, gazdasági társaság, civil szervezet, közalapítvány, helyi önkormányzati költségvetési szerv	kérelem alapján	előleg biztosítható	egyösszegű kifizetéssel részletekben történő kifizetéssel	-	felhatalmazó nyilatkozat	–	-	
156.	358984			12 Bartók Év	A Bartók-év programjainak megvalósítása.	központi költségvetési szerv, gazdasági társaság, civil szervezet, közalapítvány, helyi önkormányzati költségvetési szerv	kérelem alapján	előleg biztosítható	egyösszegű kifizetéssel részletekben történő kifizetéssel	-	felhatalmazó nyilatkozat	–	-	
157.	367128			13 Arany János-emlékév programjainak támogatása	Az Arany János-emlékév programjainak megvalósításához szükséges feladatokról szóló 1066/2017. (II. 9.) Kormányhatározat alapján létrehozott Emlékbizottság által jóváhagyott cél- és feladatrendszer szerinti programok megvalósítása és az Emlékbizottság működésének támogatása.	civil szervezet, közalapítvány, költségvetési szerv, köztestület, egyházi jogi személy, határon túli egyház, gazdasági társaság, helyi önkormányzat, egyéni vállalkozó, egyéni cég, határon túli szervezet, magánszemély	kérelem alapján pályázati úton	előleg biztosítható	egyösszegű kifizetéssel részletekben történő kifizetéssel	-	felhatalmazó nyilatkozat	–	igénybe vehető	
158.	369117			14 Kodály-év	Az előirányzat biztosítja a Kodály Program keretében rendezvények, képzések, ismeretterjesztő programok, kiállítások, koncertek, előadások megvalósítását, filmek és interaktív fejlesztések létrehozását, versenyek, pályázatok lebonyolítását és kiadványok	civil szervezet, közalapítvány, központi költségvetési szerv, helyi önkormányzat, helyi önkormányzati költségvetési szerv, gazdasági társaság, határon túli intézmény, egyéni vállalkozó, egyéni cég, egyéni	kérelem alapján pályázati úton	előleg biztosítható	egyösszegű kifizetéssel részletekben történő kifizetéssel	-	felhatalmazó nyilatkozat	–	igénybe vehető	

					megjelentetését, továbbá a programhoz kapcsolódó arculattervezés és egyéb kommunikációs feladatok támogatását.	vállalkozónak nem minősülő természetes személy, határon túli személy, határon túli szervezet								
159.	372328			15 A Szolnoki Szigligeti Színház felújítása	a. Az előirányzat célja a Szolnoki Szigligeti Színház épületének felújításához, a felújítás előkészítéséhez szükséges forrás biztosítása. b. A fejezeti kezelésű előirányzatok kezelésével összefüggően felmerülő kincstári díjak, jutalékok és a pénzügyi tranzakciós illeték biztosítása.	a.: helyi önkormányzat b.: Kincstár	a.: kérelem alapján b.: -	a.: előleg biztosítható b.: -	a.: egyösszegű kifizetéssel, részletekben történő kifizetéssel b.: egyéb: bankforgalmi értesítők szerint	-	a.: felhatalmazó nyilatkozat b.: -	-	-	
160.	372162			16 A Fonó Budai Zeneház felújítása	a. Az előirányzat célja a Fonó Budai Zeneház Budapest XI. kerület, Sztregova utca 3. szám alatti épületének felújításához, a felújítás előkészítéséhez szükséges forrás biztosítása. b. A fejezeti kezelésű előirányzat kezelésével összefüggően felmerülő kincstári díjak, jutalékok és a pénzügyi tranzakciós illeték biztosítása.	a.: nonprofit gazdasági társaság b.: Kincstár	a.: kérelem alapján b.: -	a.: előleg biztosítható b.: -	a.: egyösszegű kifizetéssel, részletekben történő kifizetéssel b.: egyéb: bankforgalmi értesítők szerint	-	a.: felhatalmazó nyilatkozat b.: -	-	-	
161.	379040			17 A kecskeméti Katona József Színház felújítása	a. Az előirányzat célja a kecskeméti Katona József Színház, valamint a Ruszt József Stúdiószínház komplex felújítása (korszerűsítése, átalakítása, bővítése), továbbá a kapcsolódó fejlesztések (környezetrendezés, közparkoló-építés) megvalósítása. b. A fejezeti kezelésű előirányzatok kezelésével összefüggően felmerülő kincstári díjak, jutalékok és a pénzügyi tranzakciós illeték biztosítása.	a.: helyi önkormányzat b.: Kincstár	a.: kérelem alapján b.: -	a.: előleg biztosítható b.: -	a.: egyösszegű kifizetéssel részletekben történő kifizetéssel b.: egyéb: bankforgalmi terhelési értesítők szerint	-	a.: felhatalmazó nyilatkozat b.:-	-	-	
162.	370151			18 Hódmezővásárhelyi ágazati fejlesztések	Az előirányzat célja Magyarország Kormánya és Hódmezővásárhely Megyei Jogú Város Önkormányzata közötti együttműködési megállapodás végrehajtásával összefüggő feladatokról szóló 1840/2017. (XI. 10.) Korm. határozat 4. pont *a)* és *e)* alpontjában meghatározott feladatok végrehajtásához szükséges forrás biztosítása.	helyi önkormányzat, helyi önkormányzati költségvetési szerv	kérelem alapján Kormány határozat alapján	előleg biztosítható	egyösszegű kifizetéssel részletekben történő kifizetéssel	-	felhatalmazó nyilatkozat	–	-	
163.	375228			20 Thália Színház és a Mikroszkóp Színpad	Az előirányzat célja a Thália Színház és a Mikroszkóp	gazdasági társaság	kérelem alapján	előleg biztosítható	részletekben történő	-	felhatalmazó nyilatkozat	–	-	

				fejlesztésének támogatása	Színpad szakmai megújulását biztosító infrastrukturális felújítások, fejlesztések, eszközbeszerzések támogatása a Thália Színház és a Mikroszkóp Színpad fejlesztéseinek támogatásáról szóló 1060/2018. (II. 22.) Korm. határozat alapján.				kifizetéssel egyösszegű kifizetéssel					
164.	382462			21 A K–12 Mesterszalon kialakítása	A K–12 Mesterszalon kialakítására és működésére biztosít forrást.	gazdasági társaság	kérelem alapján	előleg biztosítható	egyösszegű kifizetéssel részletekben történő kifizetéssel	-	felhatalmazó nyilatkozat	-	-	
165.	375073			22 Közép- és Kelet-Európai Történelem és Társadalom Kutatásáért Közalapítvány fejlesztéseinek támogatása	Az előirányzat célja a Közép- és Kelet-Európai Történelem és Társadalom Kutatásáért Közalapítvány egyes infrastrukturális fejlesztéseinek támogatása az erről szóló 1128/2018. (III. 19.) Korm. határozat alapján. a) Kertész Imre Intézet kialakítása és felújítása, b) Terror Háza Múzeum felújításának előkészítése.	közalapítvány	kérelem alapján Korm. határozat alapján	előleg biztosítható	részletekben történő kifizetéssel egyösszegű kifizetéssel	-	felhatalmazó nyilatkozat	–	-	
166.	296435		51 Fejezeti általános tartalék		A fejezet ágazati felügyelete alá tartozó, év közben felmerülő feladatok, likviditási problémák megoldása. A Kormány egyedi határozatával biztosított többletek felhasználása.	államháztartáson belüli és kívüli szervezetek	–	–	egyösszegű kifizetéssel részletekben történő kifizetéssel	–	–	–	–	

”

2. melléklet a 35/2019. (XII. 30.) EMMI rendelethez

„1. melléklet az 58/2015. (XII. 30.) EMMI rendelethez

XX. Emberi Erőforrások Minisztériuma 2020. évi fejezeti kezelésű kiadási előirányzatainak feladatterve

	A	B	C	D	E	F	G	H	I	J	K	L	M	N	O
	Áht-azonosító	Cím név	Alcím név	Jogcím-csoport-név	Jogcímnév	Előirányzat célja	Kifizetésben részesülők köre	Támogatás biztosításának módja	Támogatási előleg	Rendelkezésre bocsátás módja	Visszafizetés határideje	Biztosíték	Kezelő szerv	Lebonyolító szerv	Európai uniós forrásból finanszírozott költségvetési támogatás közreműködő szervezete
	005412	20 Fejezeti kezelésű előirányzatok													
	005708		2 Normatív finanszírozás												
1.	244234			3 Köznevelési célú humánszolgáltatás és működési támogatás		a. Az előirányzat biztosít forrást a nevelési-oktatási intézményben, pedagógiai szakszolgálati intézményben pedagógus-munkakörben, a nevelő-, oktató munkát közvetlenül segítő munkakörben foglalkoztatottak után a központi költségvetésről szóló törvényben megállapított átlagbér alapú támogatáshoz. b. Az előirányzat forrást biztosít a nemzetiségi önkormányzat vagy az egyházi jogi személy által fenntartott nevelési-oktatási intézményre és pedagógiai szakszolgálati intézményre tekintettel a nemzetiségi önkormányzat és a bevett egyház részére a központi költségvetésről szóló törvényben megállapított működési támogatáshoz. c. Az előirányzat forrást biztosít a gyermek-, tanulói étkeztetéshez az óvodai, egységes óvoda-bölcsődei, általános iskolai, középfokú iskolai, kollégiumi étkeztetés támogatására a költségvetési törvényben meghatározottak szerint. d. A fejezeti kezelésű	a., c.: nemzetiségi önkormányzat, egyházi jogi személy, vallási egyesület és a nemzeti köznevelésről szóló 2011. évi CXC. törvény (a továbbiakban: Nkt.) 2. § (3) bekezdés b) pont bd) alpontja szerinti fenntartó b.: nemzetiségi önkormányzat, bevett egyház d.: Magyar Államkincstár (a továbbiakban: Kincstár)	a.-c.: kérelem alapján d.: -	a.-c.: előleg biztosítható d.: -	a.-c.: egyösszegű kifizetéssel részletekben történő kifizetéssel d.: egyéb: bankforgalmi terhelési értesítők szerint	-	a-c.: felhatalmazó nyilatkozat d.: -	–	a.-c.: igénybe vehető d.: -	

					előirányzatok kezelésével összefüggően felmerülő kincstári díjak, jutalékok biztosítása.									
2.	343328			4 Hit- és erkölcstanoktatás és tankönyvtámogatás	a. Az előirányzat az Nkt. 35.§-a és 35/A. §-a szerinti, az állami fenntartású iskolában biztosított hit- és erkölcstanoktatáshoz szükséges államilag garantált finanszírozáshoz nyújt fedezetet. Az Nkt. 35/B. §-a alapján a hit- és erkölcstanoktatás tartalmát az egyházak határozzák meg, így az ahhoz alkalmazásra kerülő tankönyvet is. b. A fejezeti kezelésű előirányzatok kezelésével összefüggően felmerülő kincstári díjak, jutalékok biztosítása.	a.: bevett egyház, belső egyházi jogi személy b.: Kincstár	a.: kérelem alapján b.: -	a.: előleg biztosítható b.: -	a.: egyösszegű kifizetéssel részletekben történő kifizetéssel b.: egyéb: bankforgalmi terhelési értesítők szerint	-	–	–	igénybe vehető	
3.	348728			5 Köznevelési szerződések	a. Az előirányzat a köznevelési szerződések alapján az egyházi jogi személyek, vallási egyesületek, a nemzetiségi önkormányzatok és egyéb nem állami szervezetek által fenntartott köznevelési intézményeket megillető támogatásokra, valamint azok igénylésének és feltételeinek megállapításával, továbbá folyósításával és a felhasználás ellenőrzésével kapcsolatos kiadásokra nyújt fedezetet. b. A fejezeti kezelésű előirányzatok kezelésével összefüggően felmerülő kincstári díjak, jutalékok biztosítása.	a.: egyházi jogi személyek, nemzetiségi önkormányzatok, vallási egyesületek és magán köznevelési intézmények fenntartói b.: Kincstár	a: kérelem alapján pályázati úton b.: -	a.: előleg biztosítható b.: -	a.: egyösszegű kifizetéssel részletekben történő kifizetéssel b.: egyéb: bankforgalmi terhelési értesítők szerint	-	a.: felhatalmazó nyilatkozat b.: -	–	-	
	198620		3 Felsőoktatási feladatok támogatása											
4.	297424			2 Lakitelek Népfőiskola támogatása	A támogatás egyrészt a főiskola napi működési költségéhez, másrészt a Kárpát-medencei népfőiskolai programok finanszírozásához járul hozzá.	civil szervezet	kérelem alapján	előleg biztosítható	részletekben történő kifizetéssel	-	felhatalmazó nyilatkozat	–	-	
	198619		4 Köznevelési feladatok támogatása											
5.	255656			4 Köznevelés speciális feladatainak támogatása	a. Az előirányzat fedezetet nyújt a tanulmányi és tehetséggondozó versenyek támogatására. Az előirányzat biztosítja	a.-g. gazdasági társaság, civil szervezet, közalapítvány, költségvetési szerv, helyi önkormányzat,	a.-m: kérelem alapján pályázati úton n.: –	a-m.: előleg biztosítható n.: –	a-m.: egyösszegű kifizetéssel részletekben történő	a-m.: igen a visszafizetés határideje a kötelezettség-vállalási	a-m.: felhatalmazó nyilatkozat n.: –	–	a-m.: igénybe vehető n.: -	

					továbbá a köznevelés, köznevelés-fejlesztési tevékenységekhez kapcsolódó kutatási és tájékoztatási feladatok, valamint a köznevelés, köznevelés-fejlesztést érintő egyes nemzetközi feladatok finanszírozásának forrását, a diagnosztikus mérés, mérés-értékelés szakmai fejlesztését is. b. Az előirányzat hozzájárulást biztosít a köznevelés-fejlesztési stratégia megvalósítása keretében a környezettudatos nevelés programjaihoz, a köznevelés-fejlesztési stratégiához kapcsolódó egyéb feladatok megvalósításához, a hazai és nemzetközi versenyeken, diákolimpiákon való részvétellel és felkészüléssel kapcsolatos feladatokhoz, a hazai és nemzetközi versenyek szervezéséhez. c. Az előirányzat a nemzetiségi köznevelés tartalmi fejlesztésével kapcsolatos feladatok részeként hozzájárulhat a nemzetiségi oktatás megújuló részletes követelményei alapján a nemzetiségek oktatásához kapcsolódó alapdokumentumok (részletes fejlesztési feladatok, érettségi vizsgakövetelmények és vizsgaleírások, stb.) kidolgozásához. d. Az előirányzat a kétoldalú egyezményekben meghatározott nemzetiségi oktatási feladatok támogatásaként hozzájárul az óvónők, tanítók és tanárok nyelvi módszertani továbbképzéséhez; anyaországi anyanyelvi programokhoz az iskolás korosztálynak; vendégtanárok fogadásához; anyaországi tankönyvek behozatalához;	nemzetiségi önkormányzat, nemzetiségi pedagógiai intézetek, köznevelési- és felsőoktatási intézmények, intézményfenntartók, Budapesti Goethe Intézet, egyházi jogi személy, magánszemély (amennyiben a pályázó az elnyert támogatás összegéből ösztöndíjra fordítható összeget is igényel), külföldi szervezet h.-i. nemzetiségi önkormányzati, egyházi és magán köznevelési intézmények, illetve fenntartóik j-m. gazdasági társaság, civil szervezet, közalapítvány, költségvetési szerv, helyi önkormányzat, nemzetiségi önkormányzat, nemzetiségi pedagógiai intézetek, köznevelési- és felsőoktatási intézmények, intézményfenntartók, n.: Kincstár			kifizetéssel n: egyéb: bankforgalmi terhelési értesítők szerint	dokumentumban meghatározottak szerint n.: -				

					kiküldetéssel kapcsolatos költségekhez, továbbá a kétoldalú oktatási csereprogramok, nyelvoktatás fejlesztését célzó együttműködések a közoktatási tapasztalatcseréket lehetővé tevő nemzetközi konferenciák, rendezvények, találkozók támogatására, a nemzetközi oktatási képzési módszertani tapasztalatok cseréjének elősegítésére, anyanyelvi vendégtanár programok támogatására nyújt fedezetet. e. Az előirányzat az Útravaló ösztöndíjprogram Út a tudományhoz alprogramja részeként forrást nyújt a természettudományok iránt érdeklődő diákok tehetséggondozására. A program során a kutatócsoportot vezető tanár, valamint a diák is ösztöndíjban részesülhet. f. Az előirányzat forrást biztosít a pedagógiai szakszolgálati tevékenységekhez kapcsolódó szakmai feladatok megvalósításához. Ezen előirányzat szolgálja a – tankerületi, megyei, valamint országos szinten megvalósításra kerülő – konzultatív szakmai tanácskozások, fórumok megtartását is. g. Az előirányzat – oktatásért felelős miniszter ágazati irányítási jog- és feladatkörébe tartozó feladatok ellátása érdekében – forrást biztosít a szükséges elemzések, programfejlesztések, tanügyi, köznevelés-igazgatási koncepciók, szakmai dokumentumok kidolgozásának támogatásához, két tanítási nyelvű, nemzetiségi, sajátos nevelési igényű tanulók irányelveinek, egyéb kerettanterveknek a									

					kidolgozásához, nevelési-oktatási programok kifejlesztésének támogatásához, a környezeti neveléssel, egészségneveléssel kapcsolatos programok támogatásához, valamint a fenti feladatokkal kapcsolatos reprezentációs kiadásokhoz. h. Az előirányzat forrást biztosít az Arany János Programok támogatására. i. Az előirányzat forrást biztosít a nemzetiségi tankönyvbeszerzéshez. j. Az előirányzat forrást biztosít az Országos Diák Tanács támogatására, az Európai Parlamenti Modell magyarországi mozgalma magyarországi versenyének megrendezésére, a nemzetközi versenyre történő kiutazásra. k. Az előirányzat forrást biztosít a tanév rendje rendelet szerinti témahetek megvalósítására. l. Az előirányzat forrást biztosít az Ökoiskolával és Zöldóvodával kapcsolatos feladatok ellátására. m. Az előirányzat forrást biztosít az óvodai digitális fejlesztések megvalósítására. n. A fejezeti kezelésű előirányzatok kezelésével összefüggően felmerülő kincstári díjak, jutalékok biztosítása.									
6.	282178			5 Nemzeti Tehetség Program	a. Az előirányzat biztosítja a Nemzeti Tehetség Program finanszírozását, a tehetségek segítésére fordított támogatások hatékonyabb felhasználását. Az előirányzat felhasználásával biztosítható, hogy a tehetséges fiatalok tehetségük jellegének és szintjének megfelelő, folyamatos segítséget kapjanak tehetségük kibontakoztatásához, valamint a tehetség hasznosulásának	a.: civil szervezet, közalapítvány, központi költségvetési szerv, köztestület, egyházi jogi személy, gazdasági társaság, egyesülés, helyi önkormányzat, helyi önkormányzati költségvetési szerv, nemzetiségi önkormányzat, egyéni vállalkozónak nem minősülő természetes személy, határon túli személy, határon túli szervezet, jogszabály alapján jogi személynek	a.: kérelem alapján pályázati úton b.: –	a.: előleg biztosítható b.: –	a.: egyösszegű kifizetéssel részletekben történő kifizetéssel b.: egyéb: bankforgalmi terhelési értesítők szerint	-	a.: nem határon túli Áh-n kívüli szervezet, valamint az Áh-n belül nem az EMMI fejezet irányítása alá tartozó kedvezményezett: felhatalmazó nyilatkozat b.: –	–	a.: igénybe vehető b.: -	

					támogatásához. A tehetségek segítése és fejlesztése az innováció és kreativitás ösztönzését és elterjedését, az esélyteremtést, a hátrányos helyzet leküzdését, az életpálya helyes irányba terelését, az életpálya sikerességét, a társadalmi mobilitást, a gazdasági növekedést, a magasabb versenyképességet, valamint a közösségek és az egész társadalom kohézióját egyaránt szolgálja. A Nemzeti Tehetség Programnak példa- és értékteremtő szerepe van. b. A fejezeti kezelésű előirányzatok kezelésével összefüggően felmerülő kincstári díjak, jutalékok biztosítása.	minősülő hazai és határon túli egyéb szervezet, köznevelési és felsőoktatási intézmény b.: Kincstár								
7.	338495			8 Szakmai, tanügy-igazgatási informatikai feladatok támogatása	A központi adatszolgáltatáshoz, a diákigazolvány online igényléséhez, a Köznevelési Regisztrációs És Tanulmányi Alaprendszer (KRÉTA), illetve az ezek működtetésével összefüggő kiadásokhoz történő hozzájárulás.	fejezet irányítása alá tartozó költségvetési szerv	kérelem alapján	előleg biztosítható	egyösszegű kifizetéssel részletekben történő kifizetéssel	-	felhatalmazó nyilatkozat	–	-	
8.	368917			9 Tarpai sportkollégium támogatása	A Tarpai Sportkollégium működésének támogatása.	Tarpai Sportkollégium, Tarpa Sport Club	kérelem alapján	előleg biztosítható	egyösszegű kifizetéssel részletekben történő kifizetéssel	-	felhatalmazó nyilatkozat	–	-	
9.	343617			11 Kis létszámú hit- és erkölcstanoktatás kiegészítő támogatása	A 20/2/4 Hit- és erkölcstanoktatás és tankönyvtámogatás előirányzaton biztosított támogatáson túl az előirányzat terhére a kislétszámú (8 fő alatti) csoportokban szervezhető hit- és erkölcstanoktatáshoz az oktatásért felelős miniszter által nyújtható további támogatás.	bevett egyház, belső egyházi jogi személy	kérelem alapján	előleg biztosítható	egyösszegű kifizetéssel részletekben történő kifizetéssel	-	felhatalmazó nyilatkozat	–	-	
10.	348573			12 Erzsébet gyermek- és ifjúsági táborok támogatása	a. Az Erzsébet programról szóló 2012. évi CIII. tv. alapján az előirányzat támogatja a gyermekek, tanulók évközi és nyári táboroztatását, táborszervezését, valamint a gyermeküdültetéssel kapcsolatos infrastruktúra	a.: EKGYA, központi költségvetési szerv b.: Kincstár	a.: kérelem alapján, b.: -	a.: előleg biztosítható b.: -	a.: egyösszegű kifizetéssel részletekben történő kifizetéssel b.: egyéb: bankforgalmi terhelési	-	a.: felhatalmazó nyilatkozat, jelzálogjog b.: -	–	-	

					fejlesztését és működtetését. Az Erzsébet program végrehajtásáról a Magyar Nemzeti Üdülési Alapítvány mellett az Erzsébet a Kárpát-medencei Gyermekekért Alapítvány (a továbbiakban: EKGYA) gondoskodik. Az Erzsébet program végrehajtása érdekében az EKGYA ellátja az ifjúsági- és gyermekprogramokban való részvételhez, gyermek- és ifjúsági táborok szervezéséhez kapcsolódó feladatokat, valamint az ezekhez kapcsolódó szervezési és lebonyolítási teendőket. A fejezeti kezelésű előirányzat célja az EKGYA részére közvetlen támogatás nyújtása a fenti feladatok ellátásához. b. A fejezeti kezelésű előirányzatok kezelésével összefüggően felmerülő kincstári díjak, jutalékok biztosítása.				értesítők szerint					
11.	207221			13 Nem önkormányzati fenntartású köznevelési intézmények központi előirányzata	Nem önkormányzati fenntartású köznevelési intézmények működési kiadásainak biztosítása.	nevelési-oktatási intézmények, köznevelési intézmények, köznevelési intézményfenntartó	kérelem alapján	előleg biztosítható	egyösszegű kifizetéssel részletekben történő kifizetéssel	-	felhatalmazó nyilatkozat	-	-	
12.	379395			14 2019-2027 közötti idegen nyelvi stratégia megvalósítása	a. Az előirányzat forrást biztosít az idegen nyelvi programmal összefüggő feladatok (pályáztatás lebonyolítása, központi koordinációs és informatikai feladatok elvégzése, a kedvezményezettek ösztöndíjként történő támogatása, biztosításuk finanszírozása, külföldi nyelviskolák, oktatási intézmények támogatása) ellátására. b. A fejezeti kezelésű előirányzatok kezelésével összefüggően felmerülő kincstári díjak, jutalékok biztosítása.	a.: közalapítvány, fejezet irányítása alá tartozó költségvetési szerv, külföldi szervezet, határon túli természetes személy, határon túli egyesület, határon túli szervezet, határon túli intézmény, külföldi személy, külföldi szervezet, határon túli egyházi intézmények, határon túli és magyarországi köz- és felsőoktatási intézmények b.: Kincstár	a.: kérelem alapján b.: -	a.: előleg biztosítható b.: -	a.: egyösszegű kifizetéssel részletekben történő kifizetéssel b.: egyéb: bankforgalmi terhelési értesítők szerint	-	a.: felhatalmazó nyilatkozat b.: -	-	-	
13.	381106			15 Ingyenes tankönyvellátás	A köznevelési rendszerben	nonprofit szervezet,	kérelem alapján	előleg	egyösszegű	-	felhatalmazó	-	-	

				támogatása	valamennyi nappali rendszerben tanuló, valamint a szakképzésben tanulók számára térítésmentes tankönyvellátás biztosítása, beleértve a nappali rendszerű nemzetiségi iskolai nevelés-oktatásban résztvevő tanulók ingyenes nemzetiségi tankönyvekkel való ellátását is.	fejezeti irányítása alá tartozó költségvetési szerv		biztosítható	kifizetéssel részletekben történő kifizetéssel		nyilatkozat			
	198642		5 Egyéb feladatok támogatása											
14.	349428			1 Centenáriumi megemlékezések	Az előirányzat támogatást biztosít a. egy központi I. világháborús emlékmű létrehozásának előkészítéséhez és létrehozásához; b. I. világháborús emlékművek helyreállításához; c. I. világháborús, vagy az I. világháborúhoz kapcsolódó gyűjtemények, műkincsek megvásárlásához d. a magyar nemzet I. világháborús részvételét, szerepét és tragédiáit bemutató hazai és nemzetközi I. világháborús kiállítás megszervezéséhez és a kapcsolódó fejlesztések (beruházások) megvalósításához; e. I. világháborús honlap fejlesztéséhez; f. oktatási és képzési programelemek (pedagógusképzés, diákvetélkedők stb.) megvalósításához kapcsolódó innovatív fejlesztésekhez, kutatásokhoz; g. tudományos művek megjelentetéséhez, tudományos és kulturális rendezvények, művészeti tevékenységek megvalósításához, valamint játék- és dokumentumfilmek forgatókönyveinek megalkotásához; h. a program- és pályázati iroda működtetéséhez.	civil szervezet, közalapítvány, központi költségvetési szerv, köztestület, gazdasági társaság, helyi önkormányzat, helyi önkormányzati költségvetési szerv, nemzetiségi önkormányzat, egyéni vállalkozó, egyéni cég, egyéni vállalkozónak nem minősülő természetes személy, határon túli személy, határon túli szervezet, külföldi személy, külföldi szervezet, jogszabály alapján jogi személynek minősülő egyéb szervezet, egyházi jogi személy, határon túli egyház	kérelem alapján pályázati úton	előleg biztosítható	egyösszegű kifizetéssel részletekben történő kifizetéssel	-	felhatalmazó nyilatkozat	–	igénybe vehető	
15.	355162			2 A Szovjetunióba hurcolt politikai foglyok és	A Szovjetunióba hurcolt politikai foglyok és	civil szervezet, közalapítvány,	kérelem alapján pályázati úton	előleg biztosítható	egyösszegű kifizetéssel	-	felhatalmazó nyilatkozat	–	igénybe vehető	

				kényszermunkások emlékéve programjainak támogatása	kényszermunkások emlékéve keretében megvalósuló feladatok teljes körű ellátása.	költségvetési szerv, köztestület, gazdasági társaság, helyi önkormányzat, nemzetiségi önkormányzat, egyéni vállalkozó, egyéni cég, egyéni vállalkozónak nem minősülő természetes személy, határon túli személy, határon túli szervezet, külföldi személy, külföldi szervezet, jogszabály alapján jogi személynek minősülő egyéb szervezet, egyházi jogi személy, határon túli egyház			részletekben történő kifizetéssel					
16.	358595			3 Az 1956-os forradalom és szabadságharc emlékéve programjainak támogatása	Az előirányzat támogatást biztosít az 1956-os forradalom és szabadságharc emlékéve keretében megvalósuló programok megvalósítására.	civil szervezet, közalapítvány, központi költségvetési szerv, köztestület, gazdasági társaság, helyi önkormányzat, helyi önkormányzati költségvetési szerv, nemzetiségi önkormányzat, egyéni vállalkozó, egyéni cég, egyéni vállalkozónak nem minősülő természetes személy, határon túli személy, határon túli szervezet, külföldi személy, külföldi szervezet, jogszabály alapján jogi személynek minősülő egyéb szervezet, egyházi jogi személy, határon túli egyház	kérelem alapján pályázati úton	előleg biztosítható	egyösszegű kifizetéssel részletekben történő kifizetéssel	-	felhatalmazó nyilatkozat	–	igénybe vehető	
17.	359462			4 Peres ügyek	Az előirányzat felhasználásának célja az egészségügyi ágazatnál folyamatban lévő peres eljárások éves kalkulált járulékos költségei - kártérítési és cafeteria tárgyú peres eljárások kifizetéseinek biztosítása (beleértve az Állami Egészségügyi Ellátó Központnál lévőket is).	költségvetési szerv, gazdasági társaság,	kérelem alapján	előleg biztosítható	egyösszegű kifizetéssel részletekben történő kifizetéssel	-	felhatalmazó nyilatkozat	–	igénybe vehető	
18.	368862			5 Autista gyermekeket gondozó központ támogatása, Lakitelek	Az előirányzat felhasználásának célja az autizmus spektrum zavarral diagnosztizált gyermekek, fiatalok és felnőttek, valamint családjaik egyéni szükségletek	alapítvány	kérelem alapján	előleg biztosítható	egyösszegű kifizetéssel	-	felhatalmazó nyilatkozat	–	-	

					szerinti támogatása, valamint az őket támogató ellátórendszer fejlesztése.									
19.	368873			6 László Gyula Intézet támogatása	Az előirányzat az őstörténeti kutatások rehabilitációjával foglalkozó László Gyula Intézet alapításához és működéséhez szükséges forrást biztosítja.	gazdasági társaság	kérelem alapján	előleg biztosítható	egyösszegű kifizetéssel részletekben történő kifizetéssel	-	felhatalmazó nyilatkozat	–	-	
20.	368851			7 Hangszercsere program	Az előirányzat forrást biztosít az egyházi jogi személyek, valamint az állami intézményfenntartók alatt működő intézményekben hangszerek cseréje, továbbá a Mindennapos Éneklés Program feladatainak ellátásához, illetve a szellemi kulturális örökség megőrzéséről szóló Kormányközi Bizottság tagjaként vállalt feladatok támogatása, és a Kodály Program feladatainak ellátásában vállalt hazai és nemzetközi programok, illetve az ezekkel összefüggő kiadásokhoz történő hozzájáruláshoz.	civil szervezet, közalapítvány, központi költségvetési szerv, köztestület, egyházi jogi személy, gazdasági társaság, egyesülés, helyi önkormányzat, helyi önkormányzati költségvetési szerv, nemzetiségi önkormányzat, egyéni vállalkozónak nem minősülő természetes személy, köznevelési és felsőoktatási intézmény	kérelem alapján	előleg biztosítható	egyösszegű kifizetéssel	-	felhatalmazó nyilatkozat	–	igénybe vehető	
21.	359117			8 Tudatos nemzeti közjogi gondolkodás és a magyar kulturális értékek megőrzése és fejlesztése	Az előirányzat terhére finanszírozható a nagyközönség számára közvetlenül hozzáférhetővé tett zenei hagyományok életben tartása és közkinccsé tétele, illetve a fiatal nemzedékek hazájuk iránti elhivatottságának növelése a Magyarország Alaptörvényében felvázolt jövőképnek megfelelően.	költségvetési szerv, gazdasági társaság, egyéni vállalkozó, egyéni cég	kérelem alapján, pályázati úton	előleg biztosítható	egyösszegű kifizetéssel	-	felhatalmazó nyilatkozat	–	igénybe vehető	
	270190			18 Határon túli oktatási és kulturális feladatok támogatása										
22.	295013			2 Határon túli kulturális feladatok támogatása	A határokon túl élő magyar nemzeti közösségeknek nyújtott támogatások elsősorban az anyanyelvi kultúra és önazonosságtudat megőrzését, ápolását és fejlesztését szolgálják, továbbá a magyar-magyar kulturális kapcsolatok elmélyítését és élénkítését, illetve az egyes területeknek a magyar nemzeti kultúrába való beépülését is segítik. Ezzel összhangban ez az előirányzat képezi az előadó-művészeti szervezetek támogatásáról és sajátos	civil szervezet, közalapítvány, költségvetési szerv, köztestület, gazdasági társaság, helyi önkormányzat, nemzetiségi önkormányzat, egyéni vállalkozó, egyéni cég, egyéni vállalkozónak nem minősülő természetes személy, határon túli szervezet, jogszabály alapján jogi személynek minősülő egyéb szervezet,	kérelem alapján pályázati úton	előleg biztosítható	egyösszegű kifizetéssel részletekben történő kifizetéssel	-	felhatalmazó nyilatkozat	–	igénybe vehető	

						foglalkoztatási szabályairól szóló 2008. évi XCIX. törvény (a továbbiakban: Emtv.) alapján meghirdetendő, a határon túli előadó-művészeti szervezetek (színházak és táncegyüttesek) szakmai programmegvalósításának támogatási keretösszegét; valamint a kulturális nemzetpolitikai célok megvalósítását az egységes kárpát-medencei kulturális tér kialakításának érdekében, hozzájárulva a kárpát-medencei magyar identitás erősítéséhez.	egyházi jogi személy, határon túli egyház, határon túli, létesítő okiratuk szerint előadó-művészeti szervezetek, határon túli kulturális szervezetek, határon túli intézmények, határon túli egyesületek, határon túli természetes személy, külföldi személy, külföldi szervezet								
23.	348662				4 Határon túli köznevelési feladatok támogatása	A fejezeti kezelésű előirányzat a következő ösztöndíjazási és köznevelési feladatok, programok ellátásához nyújt fedezetet, illetve biztosít hozzájárulást: - a magyarországi és szülőföldi pedagógus-továbbképzések, nyári akadémiák támogatása; - a határon túli magyar köznevelés szakmai szervezeteinek és intézményrendszerének: módszertani központok, pedagógus szövetségek, egyesületek működésének, fejlesztésének, programjainak támogatása; - a határon túli magyar tankönyvírás elősegítése, fejlesztése, a tankönyves műhelyek munkájának támogatása, magyarországi tankönyvek biztosítása; - szülőföldi és magyarországi tanulmányi versenyek, táborok, szaktáborok, illetve a köznevelés minőségi javítását célzó egyéb programok támogatása; - a nyugati szórvány, a diaszpóra anyanyelv- és identitás megőrzésére, fejlesztésére vonatkozó projektek, így a pedagógusok, oktatók továbbképzésének, oktatási segédanyagok és tankönyvek készítésének, mobilitási programok támogatása;	civil szervezet, közalapítvány, központi költségvetési szerv, köztestület, egyház, vallásfelekezet, belső egyházi jogi személy, helyi önkormányzat, helyi önkormányzati költségvetési szerv, társulás, egyéni vállalkozónak nem minősülő természetes személy, határon túli természetes személy, határon túli egyesület, határon túli szervezet, határon túli intézmény, külföldi személy, külföldi szervezet, határon túli egyházi intézmények, határon túli és magyarországi köz- és felsőoktatási intézmények, gazdasági társaság, egyéni vállalkozó	kérelem alapján pályázati úton	előleg biztosítható	egyösszegű kifizetéssel részletekben történő kifizetéssel	-	nem határon túli Áh-n kívüli szervezet: felhatalmazó nyilatkozat	–	igénybe vehető	

						- a magyarországi köznevelésben sajátos nevelési igényűként résztvevő határon túli diákok ösztöndíjának biztosítása; - az EMMI és jogelőd minisztériumai, valamint a szomszédos államok között megkötött nemzetközi kétoldalú munkatervek alapján ellátandó köznevelléssel összefüggő feladatok megvalósítása; - a tehetséggondozás, valamint a tanórán kívüli, identitást erősítő oktatási programok támogatása, - a szomszédos államokban élő magyar kisebbséggel kapcsolatos kutatásokat folytató magyarországi és határon túli szervezetek programjainak támogatása; - a szórványban folyó oktatási tevékenység támogatása; - a határon túli magyar szakmai szervezetekkel való kapcsolattartás, tanácskozások, konferenciák, a Külhoni Magyar Oktatási Tanács, a Külhoni Magyar Közoktatási Bizottság, a Külhoni Magyar Tankönyv- és Taneszköz Bizottság működtetésének biztosítása; - határon túli vonatkozású egyéb magyarországi és külhoni programok, rendezvények támogatása; - külhoni magyar köznevelés infrastruktúrájának fejlesztése.										
24.	271512			19 Szociális ágazati fejlesztések, szolgáltatások és programok támogatása		a. Az előirányzat a szociális ágazat területét előmozdító rendezvények, sajtótermékek, tájékoztatási tevékenységek, programok, szolgáltatások, projektek, korszerű felszerelések, eszközök beszerzését finanszírozza. b. Kutatások, adatgyűjtések, szakmai programok egyedi támogatása.	civil szervezet, közalapítvány, költségvetési szerv, köztestület, egyházi jogi személy, gazdasági társaság, egyesülés, helyi önkormányzat nemzetiségi önkormányzat, egyéni vállalkozó, egyéni cég, egyéni vállalkozónak nem minősülő természetes személy, határon túli személy, határon túli szervezet,	kérelem alapján	előleg biztosítható	egyösszegű kifizetéssel részletekben történő kifizetéssel	igen visszafizetés határideje a kötelezettség-vállalási dokumentumban meghatározottak szerint	felhatalmazó nyilatkozat	–	-	

						jogszabály alapján jogi személynek minősülő egyéb szervezet, társulás									
25.	296479			23 Határon túli ifjúsági szervezetek támogatása		A határon túli magyar ifjúsági szervezetek részére működésük elősegítésére, pályázati programokban való részvételükhöz szükséges feltételek biztosításához kíván az előirányzat támogatást nyújtani.	határon túli ifjúsági szervezetek	kérelem alapján	előleg biztosítható	egyösszegű kifizetéssel részletekben történő kifizetéssel	-	felhatalmazó nyilatkozat	–	-	
	222947		8 Nemzetközi kapcsolatok programjai												
26.	368239			3 Waclaw Felczak Alap		A Waclaw Felczak magyar-lengyel szellemi együttműködést támogató Alap célja a közép-európai országok összefogásának és sikerességének előmozdítása, és ennek révén Magyarország európai, nemzetközi presztízsének növelése. Tartalma és rövid távú célja – többek között – ösztöndíjak, pályázatok, ifjúsági csereprogramok létrehozása az oktatás, tudomány, kutatás, kultúra, turisztika, továbbá vállalkozási ismeretek és szakmai gyakorlatok területén.	civil szervezet, helyi önkormányzati költségvetési szerv, nemzetiségi önkormányzat, társulás, közalapítvány, egyházi jogi személy, gazdasági társaság, jogszabály alapján jogi személynek minősülő egyéb szervezet, határon túli szervezet	kérelem alapján	előleg biztosítható	egyösszegű kifizetéssel részletekben történő kifizetéssel	-	felhatalmazó nyilatkozat	–	igénybe vehető	
	244289			5 Kétoldalú munkatervi feladatok											
27.	295035				2 Kétoldalú kulturális munkatervi feladatok	Hozzájárulás a stuttgarti Akademie Schloss Solitude és a budapesti József Attila Kör Irodalmi Egyesület közötti irodalmi ösztöndíjas csereprogram megvalósításához, amely német írók budapesti és fiatal magyar művészek rendszeres stuttgarti tartózkodását, alkotómunkáját teszi lehetővé.	közalapítvány, civil szervezet	kérelem alapján	előleg biztosítható	egyösszegű kifizetéssel részletekben történő kifizetéssel	-	felhatalmazó nyilatkozat	–	-	
	255912			10 Kulturális és oktatási szakdiplomáciai feladatok											
28.	295079				2 Kulturális szakdiplomáciai feladatok	Az előirányzat fedezetet nyújt a nemzetközi kulturális szerződésekből fakadó feladatok ellátására, a nemzetközi kulturális megjelenések megvalósítására, valamint a nemzetközi kulturális egyezményekben vállalt kötelezettségek teljesítésére. Az előirányzat forrást biztosít a két- és többoldalú kulturális szakdiplomáciai feladatok	költségvetési szerv, köztestület, civil szervezet, közalapítvány, egyházi jogi személy, gazdasági társaság, egyéni vállalkozó, egyéni cég, egyéni vállalkozónak nem minősülő természetes személy, jogszabály alapján jogi személynek minősülő egyéb szervezet	kérelem alapján	előleg biztosítható	egyösszegű kifizetéssel részletekben történő kifizetéssel	-	felhatalmazó nyilatkozat	–	-	

						megvalósítására, azon belül is a delegációk küldésével és fogadásával kapcsolatos kiadásokra. Részben a nemzetközi egyezményekben vállalt kötelezettségek teljesítésére, részben az egyezményekben nem szereplő, de a korábbi években megkezdett és jó tapasztalatokkal rendelkező programok folytatására is fedezetet nyújt, ezzel is erősítve a magyar kultúra sokszínűségének bemutatását külföldön.									
	255989		9 EU-tagsággal kapcsolatos feladatok												
	264234			6 EU-tagságból eredő együttműködések											
29.	295080				2 EU-tagságból eredő kulturális együttműködések	Az előirányzat biztosítja a tagállamként való működés teljesítéséhez és az uniós döntéshozatalban való részvételhez kapcsolódó költségek fedezetét. A felhasználás célja az EU kulturális együttműködéseiben való részvétel keretében az európai jelentőségű, nemzetközi együttműködésben létrejövő kulturális programok megvalósítását támogató Kreatív Európa programban való hazai részvétel biztosítása. A program hazai végrehajtásának koordinálása 2014-től a Kreatív Európa Nonprofit Kft. feladata, amelyhez az előirányzat – a Magyar Nemzeti Filmalap Zrt.-vel (a továbbiakban: Filmalap) kötött együttműködési megállapodás alapján – támogatást biztosít.	gazdasági társaság	kérelem alapján	előleg biztosítható	egyösszegű kifizetéssel részletekben történő kifizetéssel	-	felhatalmazó nyilatkozat	–	-	
	256078		11 Kulturális feladatok és szervezetek támogatása												
30.	295102			1 Filmszakmai támogatások		Az előirányzat a magyar filmszakmai támogatási rendszerrel kapcsolatos egyes feladatok megosztásáról szóló 1203/2011. (VI. 21.) Korm. határozat alapján a Filmalap és az EMMI között létrejött keretmegállapodásban rögzített feladat megvalósítására, rövid dokumentumfilmek, portréfilmek, animációs filmek és rövidfilmek gyártásának,	civil szervezet, közalapítvány, központi költségvetési szerv, helyi önkormányzat, helyi önkormányzati költségvetési szerv, gazdasági társaság, határon túli intézmény, egyéni vállalkozó, egyéni cég, egyéni vállalkozónak nem minősülő természetes személy, határon túli	kérelem alapján pályázati úton	előleg biztosítható	egyösszegű kifizetéssel részletekben történő kifizetéssel	-	felhatalmazó nyilatkozat	–	igénybe vehető	

					filmgyártás-előkészítésének és filmterv fejlesztésének támogatására szolgál. Az előirányzat biztosítja többek között az „art” besorolású mozik működésének támogatását, valamint az „art” minősítésű filmalkotások forgalmazásának támogatását a mozgóképről szóló 2004. évi II. törvény 17. §-a alapján; a hazai és nemzetközi filmfesztiválok megvalósításának támogatását; a filmszakmai szervezetek alapító okiratban meghatározott feladatainak, szakmai tevékenységének és működésének támogatását, valamint a filmalkotások akadálymentesítésének támogatását a vakok, a gyengénlátók illetve a siketek oktatáshoz, művelődéshez történő minél szélesebb körű hozzáférésének elősegítése érdekében.	személy, határon túli szervezet								
31.	351695			2 A KOGART támogatása	Az előirányzat a Kovács Gábor Művészeti Alapítvány (a továbbiakban: KOGART) programjainak megvalósítására, továbbá a KOGART gyűjteményének bemutatására alkalmas ingatlan üzemeltetésének biztosítására szolgál.	civil szervezet, gazdasági társaság	kérelem alapján	előleg biztosítható	részletekben történő kifizetéssel	-	felhatalmazó nyilatkozat	–	-	
32.	297435			3 Az Ópusztaszeri Nemzeti Történeti Emlékpark támogatása	Az Ópusztaszeri Nemzeti Történeti Emlékpark Nonprofit Kft. fenntartásában levő Emlékpark megújítására, működtetésére és egyéb szakmai programjaira szolgál a támogatás.	gazdasági társaság	kérelem alapján	előleg biztosítható	részletekben történő kifizetéssel	-	felhatalmazó nyilatkozat	–	-	
33.	351995			5 Kiemelt és/vagy közösségi nemzetközi és hazai kulturális fesztiválok és események támogatása	Az előirányzat célja a több szempontból kiemelt jelentőségű fesztiválok finanszírozásának támogatása. E forrásból az országos jelentőségű nemzetközi, vidéki, valamint a kiemelkedő színvonalú közösségi jellegű kistelepülési fesztiválok részesülhetnek támogatásban.	civil szervezet, közalapítvány, központi költségvetési szerv, köztestület, helyi önkormányzat, helyi önkormányzati költségvetési szerv, gazdasági társaság, nemzetiségi önkormányzat, határon túli intézmény, egyéni vállalkozó, egyéni cég, egyéni vállalkozónak nem minősülő természetes személy, határon túli személy,	kérelem alapján pályázati úton	előleg biztosítható	egyösszegű kifizetéssel részletekben történő kifizetéssel	-	felhatalmazó nyilatkozat	–	igénybe vehető	

						határon túli szervezet, külföldi személy, külföldi szervezet, jogszabály alapján jogi személynek minősülő egyéb szervezet, egyházi jogi személy, határon túli egyház								
34.	341240			20 A 2015. évi Milánói Világkiállításon való részvételhez kapcsolódó feladatok	A 2015. évi Milánói Világkiállítással kapcsolatos magyarországi és külföldi rendezvényszervezés, kulturális, tudományos, szakmai programok lebonyolítása, a programok végrehajtásához szükséges bemutatók teljes körű megszervezése, logisztika, utazásszervezés, catering szolgáltatások és gasztronómiai események teljes körű lebonyolítása, éttermi rész kialakítása és működtetése, marketing és PR kommunikáció, projektmenedzsment, arculat tervezés és kivitelezés, honlap tervezés és kivitelezés, honlap tartalommenedzsment, social media menedzsment, kampányok szervezése, hirdetések kezelése, reklámanyagok készítése, partnertalálkozók szervezése, médiamenedzsment, tájékoztató és sajtóanyagok írása és kivitelezése, művészi alkotások tervezése és kivitelezése, a szükséges speciális infrastruktúra, tárgyi eszközök biztosítása.	civil szervezet, közalapítvány, központi költségvetési szerv, helyi önkormányzat, helyi önkormányzati költségvetési szerv, gazdasági társaság, határon túli intézmény, egyéni vállalkozó, egyéni cég, egyéni vállalkozónak nem minősülő természetes személy, határon túli személy, határon túli szervezet	kérelem alapján pályázati úton	előleg biztosítható	egyösszegű kifizetéssel részletekben történő kifizetéssel	-	felhatalmazó nyilatkozat	–	-	
35.	368939			21 Vörösmarty Mihály Emlékkiállítás	Az előirányzat támogatást biztosít a Vörösmarty Mihály Emlékkiállítás létrehozására.	központi költségvetési szerv, helyi önkormányzat, helyi önkormányzati költségvetési szerv, gazdasági társaság	kérelem alapján	előleg biztosítható	egyösszegű kifizetéssel részletekben történő kifizetéssel	-	felhatalmazó nyilatkozat	–	-	
	256167		12 Közkultúra, kulturális vidékfejlesztés és nemzetiségi kultúra											
	271478			7 Közkultúra, kulturális vidékfejlesztés és nemzetiségi kultúra támogatása										
36.	295124			1 Közgyűjteményi szakmai feladatok - közgyűjtemények nemzeti értékmentő programja	Az előirányzat biztosítja az Országos Dokumentum-ellátási Rendszer (ODR) működtetését, amely lehetővé teszi az országos könyvtárközi kölcsönzés színvonalas, gyors lebonyolítását mind az eredeti,	központi költségvetési szerv, köztestület, helyi önkormányzat, helyi önkormányzati költségvetési szerv, gazdasági társaság, egyházi jogi személy,	kérelem alapján pályázati úton	előleg biztosítható	egyösszegű kifizetéssel részletekben történő kifizetéssel	-	felhatalmazó nyilatkozat	–	igénybe vehető	

						mind a másolt dokumentumok esetében; az egyházi levéltárakban található örökségi értékek megőrzését, valamint levéltárak szakmai programjainak támogatását, a modellértékű közgyűjteményi kezdeményezések, valamint egyéb közgyűjteményi értékmentő feladatok támogatását, díjakhoz kapcsolódó támogatást.	civil szervezet, közalapítvány, közgyűjtemény, könyvtár, muzeális intézmény, határon túli kulturális szervezetek, határon túli intézmények, határon túli egyesületek, határon túli gazdasági társaságok, határon túli természetes személy, külföldi személy, külföldi szervezet, határon túli egyház, jogszabály alapján jogi személynek minősülő egyéb szervezet, alapítvány								
37.	295135				2 Közművelődési szakmai feladatok	Az előirányzat nyújt fedezetet a. a közösségi és társadalmi részvétel fejlesztésével, a hagyományos közösségi kulturális értékek gondozásával, az egész életre kiterjedő tanulással és amatőr művészetekkel, valamint a kulturális alapú gazdaságfejlesztés támogatásával kapcsolatos feladatok ellátására, az országos jelentőségű amatőr művészeti és népművészeti elismerések és az azokhoz kapcsolódó rendezvények támogatására, továbbá a Sikeres Magyarországért program részeként a 2005. és 2006. évi 20 éves futamidejű Közkincs Hitelprogramban támogatott kedvezményezettek éves kamat- és tőketörlesztés támogatására, valamint a nép- és világzenei exportiroda működésének támogatására, a Fonó Budai Zeneház működésének és szakmai programjainak támogatására, az „Alkotóházak éjszakája” és a „Kultúrházak éjjel-nappal” rendezvénysorozatok támogatására és szakmai kiadványok megjelentetésére; a kulturális alapellátási	a.: civil szervezet, közalapítvány, köztestület, központi költségvetési szerv, helyi önkormányzat, helyi önkormányzati költségvetési szerv, nemzetiségi önkormányzat, gazdasági társaság, határon túli intézmény, külföldi személy, külföldi szervezet, egyéni vállalkozó, egyéni cég, egyéni vállalkozónak nem minősülő természetes személy, határon túli személy, határon túli szervezet, egyházi jogi személy, határon túli egyház, jogszabály alapján jogi személynek minősülő egyéb szervezet b. helyi önkormányzat, helyi önkormányzati költségvetési szerv c. a nemzeti köznevelésről szóló 2011. évi CXC. törvény 7. § (1) bekezdésének a) pontjában meghatározott, belföldi székhelyű óvodák, fenntartótól függetlenül.	a. kérelem alapján pályázati úton b. kérelem alapján c. pályázati úton	a-b előleg biztosítható c. –	a; b. egyösszegű kifizetéssel részletekben történő kifizetéssel c. egyösszegű kifizetéssel	-	a-b.:felhatalmazó nyilatkozat c. –	–	a.: igénybe vehető b-c. -	

						feladatok ellátására. A művészeti, közművelődési és közgyűjteményi szakterület együttműködése mellett, más ágazatok bevonásával történő közös célok megvalósítása a helyben elérhető kulturális értékek hozzáférhetőségének kiszélesítése érdekében; b. a Székesfehérvári Gárdonyi Géza Művelődési Ház és Könyvtár felújítására; c. az óvodai és a kulturális intézményrendszer együttműködésének erősítése, továbbá elősegítése annak, hogy a kulturális tartalmak minél sokrétűbben épüljenek be az óvodák helyi pedagógiai programjába, és ebből adódóan az óvodák egyre tudatosabban vegyék igénybe a kulturális intézmények nevelést segítő programjait.										
38.	347128				3 Kulturális szakemberek továbbképzése	Az előirányzat az 1997. évi CXL. törvény 94. § (4) bekezdésben előírt feladatok megvalósítására, a kulturális (közművelődési és közgyűjteményi) szakemberek továbbképzésének, szervezett képzésének és dokumentumvásárlásának támogatására szolgál.	civil szervezet, közalapítvány, központi költségvetési szerv, köztestület, helyi önkormányzat, helyi önkormányzati költségvetési szerv, gazdasági társaság, nemzetiségi önkormányzat, határon túli intézmény, egyéni vállalkozó, egyéni cég, egyéni vállalkozónak nem minősülő természetes személy, határon túli személy, határon túli szervezet, külföldi személy, külföldi szervezet, jogszabály alapján jogi személynek minősülő egyéb szervezet, egyházi jogi személy, határon túli egyház	kérelem alapján pályázati úton	előleg biztosítható	egyösszegű kifizetéssel részletekben történő kifizetéssel	-	Áh-n kívüli szervezet esetében felhatalmazó nyilatkozat	–	igénybe vehető	
39.	368839				4 Csoóri Sándor Alap	A szellemi és anyagi népművészeti örökség megőrzését célzó, a népi kultúra közösségeket teremtő műfajainak (különösen: néptánc, népdal, népzene, népmese), a teljes népművészeti mozgalom	költségvetési szerv, civil szervezet, gazdasági társaság, egyéni cég, határon túli szervezet, jogszabály alapján jogi személynek minősülő egyéb szervezet,	kérelem alapján pályázati úton	előleg biztosítható	egyösszegű kifizetéssel részletekben történő kifizetéssel	-	felhatalmazó nyilatkozat	Emberi Erőforrás Támogatáskezelő	-	

						szervezeteinek támogatása Magyarországon, Kárpát-medencében és a szórványban.	határon túli természetes személy, határon túli intézmény, határon túli civil és egyházi szervezet, külföldi személy, külföldi szervezet, határon túli köznevelési intézmények, egyéni vállalkozó, helyi önkormányzat, nemzetiségi önkormányzat, közalapítvány, köztestület, egyéni vállalkozónak nem minősülő természetes személy, egyházi jogi személy, határon túli egyház								
40.	372117				5 Közszolgálati Archívum támogatása	Közszolgálati Archívum fenntartásához, működtetéséhez szükséges támogatás biztosítása	egyéb gazdálkodó szervezet	kérelem alapján	előleg biztosítható	egyösszegű kifizetéssel részletekben történő kifizetéssel	-	felhatalmazó nyilatkozat	–	-	
41.	375173				6 NMI Művelődési Intézet Nonprofit Közhasznú Kft. támogatása	Az előirányzat célja a muzeális intézményekről, a nyilvános könyvtári ellátásról és a közművelődésről szóló 1997. évi CXL. törvény 84-85. §-aiban meghatározott területi közművelődési szakmai szolgáltatás megszervezése és működési feltételeinek biztosítása érdekében kötött közszolgáltatási szerződés keretében az NMI Művelődési Intézet Nonprofit Közhasznú Kft. közfeladat ellátásának támogatása.	gazdasági társaság	kérelem alapján	előleg biztosítható	egyösszegű kifizetéssel	-	felhatalmazó nyilatkozat	–	-	
42.	375606				7 Közgyűjteményi Digitalizálási Stratégia megvalósítása	A Közgyűjteményi Digitalizálási Stratégia 1175/2018. (III. 28.) Korm. határozattal elfogadott akciótervi szintű feladatainak végrehajtása. A Stratégiában megjelölt aggregátor intézmények szolgáltatás, gyűjtemény és aggregációfejlesztésével összefüggő tevékenységek támogatása. A Közgyűjteményi Digitalizálási Stratégia népszerűsítését célzó marketing tevékenység illetve a Közgyűjteményi Digitalizálási Kézikönyv megvalósítása. A Nemzeti Adattár Projekt I. fázisának	költségvetési szerv, gazdasági társaság, Médiaszolgáltatás-támogató és Vagyonkezelő Alap (MTVA)	kérelem alapján	előleg biztosítható	egyösszegű kifizetéssel	-	Áh-n kívüli szervezet esetében felhatalmazó nyilatkozat	-	-	

						megvalósítása érdekében az aggregátor intézmények közös mintaprojektje.									
	256245		13 Művészeti tevékenységek												
43.	368440			1 A Magyar Rádió Zenei együtteseinek támogatása		Az előirányzat célja a Magyar Rádió művészeti együttesek szakmai működésének biztosítása, támogatása, továbbá eszközállományának korszerűsítése. A tevékenységhez tartozó hangversenyszervezés, kortárs magyar zeneművek bemutatása, hangfelvételek készítése, kortárs magyar zeneművészet és egyéb szakmai programok támogatására szolgál.	gazdasági társaság	kérelem alapján	előleg biztosítható	egyösszegű kifizetéssel részletekben történő kifizetéssel	-	felhatalmazó nyilatkozat	–	-	
44.	372840			2 Magyar Rádió Hangarchívuma elhelyezése		Az előirányzat forrást biztosít a Magyar Rádió Hangarchívuma elhelyezésére és működtetésére alkalmas helyszín kialakításának és a Hangarchívum átköltöztetésének előkészítésére.	Médiaszolgáltatás-támogató és Vagyonkezelő Alap (MTVA)	kérelem alapján	előleg biztosítható	egyösszegű kifizetéssel	-	-	-	-	
45.	271489			4 Művészeti tevékenységek és egyéb fejezeti feladatok támogatása		Az előirányzat az előadó-művészeti és alkotóművészeti tevékenységek ellátására, előadó-művészi produkciók és művészi alkotások tervezésére és kivitelezésére, infrastruktúra kialakítására, korszerű felszerelések, tárgyi eszközök beszerzésére szolgál, valamint előadó művészethez kapcsolódó egyéb szakmai tevékenységekhez, továbbá a mindenkori magyar kulturális életet meghatározó hazai és nemzetközi viszonylatban emblematikus jelentőségű alkotások, épületek, személyiségek kiemelkedő kulturális tevékenységével összefüggő kiadások fedezetére (felújítás, áthelyezés, létesítés) biztosít támogatást.	civil szervezet, közalapítvány, költségvetési szerv, köztestület, gazdasági társaság, helyi önkormányzat, nemzetiségi önkormányzat, egyéni vállalkozó, jogi személyiségű társaság, egyéni cég, egyéni vállalkozónak nem minősülő természetes személy, határon túli személy, határon túli szervezet, külföldi személy, külföldi szervezet, jogszabály alapján jogi személynek minősülő egyéb szervezet, egyházi jogi személy, határon túli egyház	kérelem alapján pályázati úton	előleg biztosítható	egyösszegű kifizetéssel részletekben történő kifizetéssel	-	felhatalmazó nyilatkozat	–	igénybe vehető	
46.	284867			5 Előadóművészeti törvény végrehajtásából adódó feladatok (működési és művészeti pályázatok)		Hazai és határon túli előadó-művészeti szervezetek támogatása az alábbiak szerint: a. az Emtv. alapján nemzeti előadó-művészeti szervezetnek vagy kiemelt előadó-művészeti szervezetnek nem minősülő színházak, balett- és	civil szervezet, közalapítvány, költségvetési szerv, köztestület, egyesület, alapítvány, gazdasági társaság, helyi önkormányzat, nemzetiségi önkormányzat, egyéni vállalkozó, egyéni cég,	pályázati úton	előleg biztosítható	egyösszegű kifizetéssel részletekben történő kifizetéssel	-	felhatalmazó nyilatkozat	Emberi Erőforrás Támogatáskezelő	-	

					táncegyüttesek, zenekarok és énekkarok szakmai programmegvalósításának és működésének támogatása pályázat útján: aa. Minősítéssel nem rendelkező színházak és táncegyüttesek támogatása, ab. Minősítéssel nem rendelkező zenekarok és énekkarok támogatása b. az Emtv. alapján kiemelt művészeti célok megvalósításának támogatása pályázat útján: ba. Kiemelt művészeti célok – színház, táncegyüttes támogatása, bb. Kiemelt művészeti célok – zenekarok, énekkarok támogatása az Emtv. alapján további kiemelt művészeti célok eseti pályázati támogatása.	egyéni vállalkozónak nem minősülő természetes személy, határon túli szervezet, külföldi személy, külföldi szervezet, jogszabály alapján jogi személynek minősülő egyéb szervezet, egyházi jogi személy, határon túli egyház								
47.	331606			9 Közkönyvtári kölcsönzési jogdíjak	Az előirányzat támogatást nyújt a közkönyvtári kölcsönzési jogdíjak kifizetéséhez és ennek költségeihez.	egyesület (bejegyzett közös jogkezelő szervezet), központi költségvetési szerv	kérelem alapján	előleg biztosítható	részletekben történő kifizetéssel	-	felhatalmazó nyilatkozat	–	-	
48.	302180			10 Művészeti nyugdíjsegélyek megtérítése	a. Művészeti nyugdíjsegélyek kifizetése a társadalombiztosítási alapkezelő szerven keresztül. b. A fejezeti kezelésű előirányzatok kezelésével összefüggően felmerülő kincstári díjak, jutalékok biztosítása.	a.: központi költségvetési szerv b.: Kincstár	a.: kérelem alapján b.: –	-	a.: részletekben történő kifizetéssel b.: egyéb: bankforgalmi terhelési értesítők szerint	-	–	–	-	
49.	343339			11 A Budapesti Tavaszi Fesztivál és a Budapesti Őszi Fesztivál megrendezésének támogatása	A Budapesti Tavaszi Fesztivál és a Budapesti Őszi Fesztivál (Café Budapest) megrendezésének támogatása	gazdasági társaság	kérelem alapján	előleg biztosítható	részletekben történő kifizetéssel	-	felhatalmazó nyilatkozat	–	-	
50.	343340			12 Egyéb színházi támogatások	Az előirányzat hozzájárulást biztosít egyes színházi és táncművészeti tevékenységet folytató előadó-művészeti szervezetek létesítő okirat szerinti tevékenységének megvalósításához.	gazdasági társaság, helyi önkormányzati költségvetési szerv, civil szervezet, közalapítvány, költségvetési szerv, köztestület, helyi önkormányzat, nemzetiségi önkormányzat, egyéni vállalkozó, egyéni cég, egyéni vállalkozónak nem minősülő	kérelem alapján	előleg biztosítható	részletekben történő kifizetéssel	-	felhatalmazó nyilatkozat	–	-	

						természetes személy, határon túli személy, határon túli szervezet, külföldi személy, külföldi szervezet, jogszabály alapján jogi személynek minősülő egyéb szervezet, egyházi jogi személy, határon túli egyház								
51.	285134			13 A 100 Tagú Cigányzenekar támogatása	A 100 Tagú Cigányzenekar működésének és programjainak támogatása	gazdasági társaság, civil szervezet	kérelem alapján	előleg biztosítható	egyösszegű kifizetéssel részletekben történő kifizetéssel	-	felhatalmazó nyilatkozat	–	-	
52.	379028			14 Az előadó-művészeti szervezetek többlettámogatása	Az előirányzat célja az igényes magyarországi előadó-művészet, a színház-, tánc- és zeneművészet művelésének és fejlesztésének támogatása, a színház-, tánc- és zeneművészet sokszínűségének és értékeinek gyarapítása, a hazai előadó-művészet nemzetközi jelenlétének elősegítése, a határon túli magyar kultúra ápolása, a hazai nemzetiségek művészeti életének támogatása, az előadó-művészeti intézményrendszer fejlesztése.	civil szervezet, alapítvány, egyesület, központi költségvetési szerv, gazdasági társaság, helyi önkormányzat, helyi önkormányzati költségvetési szerv, nemzetiségi önkormányzat, egyéni vállalkozó, egyéni cég, egyéni vállalkozónak nem minősülő természetes személy, határon túli intézmény, határon túli személy, határon túli szervezet, jogszabály alapján jogi személynek nem minősülő egyéb szervezet	kérelem alapján pályázati úton	előleg biztosítható	egyösszegű kifizetéssel részletekben történő kifizetéssel	-	felhatalmazó nyilatkozat	–	igénybe vehető	
53.	379406			15 Nemzeti identitás erősítését célzó programok	A feladat célja a gyermek- és ifjúsági korosztály előadó-művészetekre fogékony nézővé nevelésének előmozdítása, a nemzeti identitás erősítése, valamint annak biztosítása, hogy minden, az 1-8. évfolyamon tanuló általános iskolai diák számára megteremtődjön a tanévenként egyszeri ingyenes színházi-, tánc-, és cirkuszi előadások, komolyzenei hangversenyek, valamint az őshonos állatok bemutatóhelyei látogatásának lehetősége – függetlenül a gyermek lakóhelyétől és családja anyagi helyzetétől, továbbá a sportlétesítmények és a nemzeti kultúra összekapcsolása a magyar	civil szervezet, alapítvány, egyesület, központi költségvetési szerv, gazdasági társaság, helyi önkormányzat, helyi önkormányzati költségvetési szerv, nemzetiségi önkormányzat, egyéni vállalkozó, egyéni cég, egyéni vállalkozónak nem minősülő természetes személy, határon túli intézmény, határon túli személy, határon túli szervezet, jogszabály alapján jogi személynek nem minősülő egyéb szervezet	kérelem alapján pályázati úton	előleg biztosítható	egyösszegű kifizetéssel részletekben történő kifizetéssel	-	felhatalmazó nyilatkozat	–	igénybe vehető	

						történelmi és irodalmi örökséget bemutató nagyprodukciók létrehozása érdekében, a nemzeti identitás erősítése, a művészet minden magyar állampolgár részére egyenlő feltételek mellett történő hozzáférhetővé tétele.									
54.	228653		14 A kábítószer-fogyasztás megelőzésével kapcsolatos feladatok				A kábítószer-probléma kezelése érdekében készített Nemzeti Drogellenes Stratégia céljainak megvalósítása, a droghasználat megelőzése univerzális, célzott és javallott prevenciós programok támogatása különböző színtereken (család, iskola, gyermekvédelmi intézményrendszer, internet, büntető-igazságszolgáltatás, munkahely) komplex és a helyi közösségi résztvevők együttműködésén alapuló programok által. A Kábítószerügyi Egyeztető Fórumok – helyi szintű szakmai konzultációs munkacsoportok – működésének támogatása a helyi stratégiák elkészítése, megvalósításának biztosítása érdekében. A szenvedélybetegek felépülési folyamatának támogatása, az ellátórendszer (egészségügyi és szociális) kiegészítő működési támogatása és a különböző szakmai fejlesztési igények megvalósulásának biztosítása által.	civil szervezet, közalapítvány, központi költségvetési szerv, helyi önkormányzat, helyi önkormányzati költségvetési szerv, gazdasági társaság, egyházi jogi személy, társulás, egyéni vállalkozó, jogszabály alapján jogi személynek minősülő egyéb szervezet	kérelem alapján pályázati úton	előleg biztosítható	egyösszegű kifizetéssel részletekben történő kifizetéssel	-	felhatalmazó nyilatkozat	–	igénybe vehető	
	228664		15 Gyermek és ifjúsági szakmai feladatok												
	279845			3 Ifjúságpolitikai feladatok támogatása											
55.	277201				2 Gyermek és ifjúsági szakmafejlesztési célok		Az előirányzat hozzájárul az ifjúságpolitika hosszú távú társadalmi céljait meghatározó „Nemzeti Ifjúsági Stratégia 2009–2024” című stratégiai program (NIS) végrehajtásához. Az intézkedések végrehajtásának módját, sorrendjét, felelőseit a NIS-hez kapcsolódó, a Kormány által elfogadott mindenkori rövid távú cselekvési tervek határozzák meg.	civil szervezetek, gazdasági társaságok, központi költségvetési szervek, helyi önkormányzat, nemzetiségi önkormányzat, helyi önkormányzati költségvetési szerv, egyházi jogi személy, határon túli ifjúsági szervezetek	kérelem alapján, kormányhatározat alapján	előleg biztosítható	egyösszegű kifizetéssel részletekben történő kifizetéssel	-	felhatalmazó nyilatkozat	–	-	
56.	343351				3 Báthory István		A Magyarország Kormánya és	költségvetési szerv,	kérelem alapján	előleg	egyösszegű	-	felhatalmazó	–	-	

					Magyar-Litván Együttműködési Alap	a Litván Köztársaság Kormánya közötti, a Báthory István Magyar-Litván Együttműködési Alapról szóló megállapodás kihirdetéséről szóló 227/2013. (VI. 24.) Korm. rendelet alapján a magyar és litván, 13-30 év közötti fiatalok közötti baráti együttműködés támogatása a fiatal nemzedékek közötti kapcsolatok kialakítását és baráti viszony építését célzó ifjúsági együttműködési programok, a magyar és litván fiatalok közötti kulturális együttműködést, illetve a toleranciát és egymás jobb megismerését elősegítő információs programok, valamint a demokráciához, a demokratikus elvek alkalmazásához és az állampolgári neveléshez kapcsolódó programok és kezdeményezések jobb megismerését előmozdító ifjúsági és módszertani találkozók által.	helyi önkormányzat, civil szervezet, közalapítvány, gazdasági társaság, egyházi jogi személy, jogszabály alapján jogi személynek minősülő egyéb szervezet, természetes személy	pályázati úton	biztosítható	kifizetéssel		nyilatkozat			
57.	031831				4 Gyermek és Ifjúsági Alapprogram támogatása	A Gyermek és Ifjúsági Alapprogram támogatási céljait a Gyermek és Ifjúsági Alapról, a Nemzeti Gyermek és Ifjúsági Közalapítványról, valamint az ifjúsággal összefüggő egyes állami feladatok ellátásának szervezeti rendjéről szóló 1995. évi LXIV. törvény 4. § (1) bekezdése határozza meg. Az előirányzat biztosítja a határon túli ifjúsági szervezetek működésének támogatását is.	civil szervezet, helyi önkormányzati költségvetési szerv, nemzetiségi önkormányzat, társulás, közalapítvány, egyházi jogi személy, gazdasági társaság, jogszabály alapján jogi személynek minősülő egyéb szervezet, határon túli szervezet	kérelem alapján, pályázati úton	előleg biztosítható	egyösszegű kifizetéssel részletekben történő kifizetéssel	-	felhatalmazó nyilatkozat	Emberi Erőforrás Támogatáskezelő	-	
58.	348762				5 Új Nemzedék Központ Nonprofit Közhasznú Kft. támogatása	Az előirányzat célja az EMMI által 2014. évben meghatalmazás alapján tulajdonosi joggyakorlásba vett Új Nemzedék Központ Nonprofit Közhasznú Kft. jogutód cégei (az Erzsébet Ifjúsági Alap Nonprofit Közhasznú Kft. és a Nemzeti Tehetség Központ Nonprofit Kft.) működésének és az általuk uniós forrásból megvalósítandó projektek („Tehetségek Magyarországa” - EFOP 3.2.1-15-2016-00001, illetve „Komplex ifjúsági	gazdasági társaság	jogszabály (költségvetési törvény) és kérelem alapján	előleg biztosítható	egyösszegű kifizetéssel részletekben történő kifizetéssel	-	felhatalmazó nyilatkozat	–	-	

						fejlesztések – új nemzedék újratöltve” – EFOP-1.2.3-VEKOP-15-2015-00001) EU-s forrás terhére el nem számolható költségeinek biztosítása, az „Ifjúság.hu a sikeres nemzedékért - Átfogó ifjúsági szolgáltatásfejlesztés a közoktatásban tanuló diákok esélyegyenlőségének növelése érdekében” című pályázat (TÁMOP-3.3.12-12-2013-0001 szerződés) keretében megvalósított feladatok vonatkozásában vállalt fenntartási kötelezettség teljesítése, valamint a Kormány Ifjúságpolitikai keretprogramjában, az 1494/2011. (XII. 27.) Korm. határozattal elfogadott Új Nemzedék Programban, továbbá a Nemzeti Ifjúsági Stratégiában foglalt feladatok végrehajtása, ifjúsági célú kampányok és rendezvények előkészítése és lebonyolítása; szakmai, módszertani anyagok előkészítése.									
59.	368739				6 Fiatalok első sikeres nyelvvizsgájának támogatása	Az előirányzat a 35 év alatti fiatalok első sikeres „B2” vagy „C1” szintű nyelvvizsgájának, vagy az ezzel egyenértékű első emelt szintű idegen nyelvből tett érettségi vizsgájának támogatásához a minimálbér 25 %-ának erejéig biztosít fedezetet.	magánszemély, Kincstár, központi költségvetési szerv, gazdasági társaság	kérelem alapján	előleg biztosítható	egyösszegű kifizetéssel részletekben történő kifizetéssel	-	felhatalmazó nyilatkozat	Kincstár	-	
60.	368784				7 Fiatalok vezetői engedélyének megszerzésével összefüggő hozzájárulás	a. Az előirányzat a 20 év alatti fiatalok vezetői engedélyének megszerzéséhez nyújt támogatást. Az előirányzat célja, hogy elősegítse a fiatalok számára a B kategóriás vezetői engedély megszerzését azzal, hogy a sikeres vizsgát követően, a jogosultság fennállása esetén biztosítsa az intézkedést megalapozó jogszabályban rögzített értékhatárig a vizsgázó felmerülő költségei visszatérítésének fedezetét, illetve a hatósági feladatok ellátásához szükséges forrást. b. A fejezeti kezelésű	a.: magánszemély, Kincstár, központi költségvetési szerv, gazdasági társaság b.: Kincstár	a.: kérelem alapján b.: -	a.: előleg biztosítható b.: -	a.: egyösszegű kifizetéssel részletekben történő kifizetéssel b.: bankforgalmi terhelési értesítők szerint	-	a.: felhatalmazó nyilatkozat b.: -	Kincstár	-	

						előirányzatok kezelésével összefüggően felmerülő kincstári díjak, jutalékok biztosítása.									
	265501		16 Szociális szolgáltatások és egyéb szociális feladatok támogatása												
61.	271256			1 Szociális és gyermekjóléti szolgáltatások fejlesztése, szakmai feladatok támogatása		A szociális és gyermekjóléti szolgáltatási/fejlesztési tevékenységhez kapcsolódó szakmai fejlesztési, egyedi tevékenységek végzése, programok, pályázati programok, képzések, szakértői díjak, kiadványok, rendezvények, szervezetek támogatása. Falu- és tanyagondnoki szolgálatok működését szakmailag fejlesztő és koordináló non-profit szervezetek támogatása. A szolgáltatás területi működését felügyelő, fejlesztő szervezeti hálózat működésének támogatása. A szociális igazgatásról és szociális ellátásokról szóló 1993. évi III. törvényben előírt egyházi módszertani feladatok ellátásához támogatás biztosítása.	civil szervezet, közalapítvány, költségvetési szerv, köztestület, egyházi jogi személy, gazdasági társaság, egyesülés, egyes jogi személyek vállalata, leányvállalat, helyi önkormányzat, nemzetiségi önkormányzat, társulás, egyéni vállalkozó, egyéni cég, jogszabály alapján jogi személynek minősülő egyéb szervezet	kérelem alapján pályázati úton	előleg biztosítható	egyösszegű kifizetéssel részletekben történő kifizetéssel	-	felhatalmazó nyilatkozat	–	igénybe vehető	
62.	348673			3 Család- és ifjúságügyi fejlesztések, szolgáltatások és programok támogatása		Az előirányzat a család- és ifjúságügyi rendezvények, sajtótermékek, tájékoztatási tevékenységek, programok, szolgáltatások, korszerű felszerelések, eszközök beszerzését finanszírozza.	civil szervezet, közalapítvány, költségvetési szerv, köztestület, egyházi jogi személy, gazdasági társaság, egyesülés, helyi önkormányzat, nemzetiségi önkormányzat, egyéni vállalkozó, egyéni cég, egyéni vállalkozónak nem minősülő természetes személy, határon túli személy, határon túli szervezet, jogszabály alapján jogi személynek minősülő egyéb szervezet, társulás	kérelem alapján	előleg biztosítható	egyösszegű kifizetéssel részletekben történő kifizetéssel	-	felhatalmazó nyilatkozat	–	-	
63.	296513			6 Családpolitikai Programok		a. Forrás biztosítása a családügy, valamint a férfiak és nők egyenlősége területén megvalósuló, a családokat erősítő, a házasság és a család értékének bemutatását, a generációk közötti együttműködés ösztönzését	a.: civil szervezet, közalapítvány, költségvetési szerv, köztestület, egyházi jogi személy, gazdasági társaság, egyesülés, helyi önkormányzat, nemzetiségi önkormányzat, egyéni	a. – b.: kérelem alapján pályázati úton c.: kérelem alapján d.: –	a.-c.: előleg biztosítható d.: –	a. – b.: egyösszegű kifizetéssel részletekben történő kifizetéssel c.: egyösszegű kifizetéssel	-	a.-c.: felhatalmazó nyilatkozat d.: –	–	a.-b. igénybe vehető c-d.: -	

					támogató programokhoz, a nők helyzetének javítását, a család és munka összeegyeztetését szolgáló különféle cselekvési, modellkísérleti, a családbarát közgondolkodást erősítő szakmai programok és akciók végrehajtásához, valamint a családok érdekképviseletét ellátó szervezetek, határon túli családszervezetek koordinálásával foglalkozó civil szervezetek támogatásához. b. Az előirányzat fedezetet biztosít az Idősbarát Önkormányzat Díj és az idősügyi programok támogatására, az idősebb generációt célzó pályázatok nyerteseinek díjazására, nemzedékek közötti programok támogatására, idősügyi rendezvények lebonyolítására. c. Az előirányzat fedezetet biztosít továbbá a gyermekek napközbeni ellátását érintő szakmafejlesztési célok és módszertani feladatok ellátásához a kijelölt szervezeteknek, valamint a férfiak és nők egyenlősége területén megvalósuló programokra, a családokat erősítő, a nők helyzetének javítását biztosító akcióprogramokra, a család és munka összeegyeztethetőségének támogatására. d. A fejezeti kezelésű előirányzatok kezelésével összefüggően felmerülő kincstári díjak, jutalékok biztosítása.	vállalkozó, egyéni cég, egyéni vállalkozónak nem minősülő természetes személy, határon túli személy, külföldi személy, határon túli szervezet, jogszabály alapján jogi személynek minősülő egyéb szervezet, társulás, külföldi szervezet b.: civil szervezet, helyi önkormányzat, egyéni vállalkozónak nem minősülő természetes személy, költségvetési szerv, közalapítvány, köztestület, külföldi szervezet, egyházi jogi személy, gazdasági társaság, egyesülés, határon túli szervezet, helyi önkormányzati költségvetési szerv, nemzetiségi önkormányzat, egyéni vállalkozó, egyéni cég, jogszabály alapján jogi személynek minősülő egyéb szervezet, szövetség, társulás c.: civil szervezet d.: Kincstár			d.: egyéb: bankforgalmi terhelési értesítők szerint					
64.	296524			7 Családpolitikai célú pályázatok	Pályázati úton támogatásban részesíti azokat a családok érdekében tevékenykedő, valamint a férfiak és nők egyenlőségével foglalkozó szervezeteket és munkáltatókat, amelyek a családok jólétét növelő, a nők helyzetén javító gyakorlati szolgáltatásaikkal és különféle	civil szervezet, közalapítvány, központi költségvetési szerv, egyházi jogi személy, gazdasági társaság, egyesülés, helyi önkormányzat, helyi önkormányzati költségvetési szerv, társulás, egyéni	pályázati úton	előleg biztosítható	egyösszegű kifizetéssel	-	felhatalmazó nyilatkozat	–	igénybe vehető	

					programjaikkal hozzájárulnak a családbarát foglalkoztatás és közgondolkodás népszerűsítéséhez és a családbarát társadalom megteremtéséhez és fenntartásához. Támogatja azokat a magánszemélyeket, akik a családot népszerűsítő irodalmi művet vagy fotót küldenek a pályázat keretében.	vállalkozó, egyéni cég, egyéni vállalkozónak nem minősülő természetes személy								
65.	379295			8 Nagycsaládosok személygépkocsi-szerzési támogatása	a. Az előirányzat biztosítja a három- vagy többgyermekes családok megfelelő befogadóképességű személygépkocsihoz jutásának elősegítése érdekében nyújtandó vissza nem térítendő személygépkocsi-szerzési támogatáshoz, továbbá a támogatással összefüggő hatósági feladatok ellátásához szükséges forrást. b. A fejezeti kezelésű előirányzatok kezelésével összefüggően felmerülő kincstári díjak, jutalékok biztosítása.	a.: személygépkocsi-forgalmazási tevékenységet folytató gazdasági társaság, egyéni vállalkozó vagy egyéni cég, Kincstár b.: Kincstár	a.: kérelem alapján b.: -	–	a.: egyösszegű kifizetéssel b.: bankforgalmi terhelési értesítők szerint	-	a.: pénzügyi lízingszerződés esetén zálogjog b.: -	Kincstár	-	
66.	379673			9 Hazai bölcsőde-, családi bölcsődefejlesztési program nem állami fenntartók részére	a. Az előirányzat pályázat keretében fedezetet biztosít az egyházi, civil és más nem állami fenntartók számára, bölcsődei, mini bölcsődei, családi bölcsődei, munkahelyi bölcsődei férőhelyek létrehozására. b. A fejezeti kezelésű előirányzatok kezelésével összefüggően felmerülő kincstári díjak, jutalékok biztosítása.	a.: civil szervezet, közalapítvány, egyházi jogi személy, gazdasági társaság, egyesülés, , nemzetiségi önkormányzat, nemzetiségi önkormányzati költségvetési szerv, társulás, egyéni vállalkozó, egyéni cég, jogszabály alapján jogi személynek minősülő egyéb szervezet b.: Kincstár	a,: pályázati úton b.: -	a.: előleg biztosítható b.: -	a.:egyösszegű kifizetéssel b.: egyéb: bankforgalmi terhelési értesítők szerint	-	a.:felhatalmazó nyilatkozat b.:-	–	a.:igénybe vehető b.: -	
	243145		17 Egyes szociális pénzbeli támogatások											
67.	059811			1 Gyermekvédelmi Lakás Alap	a. A gyermekek védelméről és a gyámügyi igazgatásról szóló 1997. évi XXXI. törvény alapján a nevelésbe vételből a nagykorúvá válással kikerült fiatal felnőttek számára megállapított otthonteremtési támogatással kapcsolatos bevételeket és kiadásokat,	a.: egyéni vállalkozónak nem minősülő természetes személy, központi költségvetési szerv, gazdasági társaság b.: Kincstár	a.: kérelem alapján b.: -	a.: előleg biztosítható b.: -	a.: részletekben történő kifizetéssel b.: egyéb: bankforgalmi terhelési értesítők szerint	-	a.: felhatalmazó nyilatkozat b.: -	–	a.: igénybe vehető b.: -	

					valamint a postaköltséget tartalmazza. b. A fejezeti kezelésű előirányzatok kezelésével összefüggően felmerülő kincstári díjak, jutalékok biztosítása.									
68.	258545			6 Mozgáskorlátozottak szerzési és átalakítási támogatása	a. A személygépkocsi szerzési és átalakítási, egyéb jármű szerzési támogatás a mozgáskorlátozott és egyéb fogyatékossággal élő személyek közlekedésének elősegítésére biztosít támogatást. E támogatásokra való jogosultságot a súlyos mozgáskorlátozott személyek közlekedési kedvezményeiről szóló 102/2011. (VI. 29.) Korm. rendelet határozza meg, míg a támogatásban részesíthetők száma évente kerül megállapításra. Tartalmazza a postai szolgáltatási díj fedezetét. b. A fejezeti kezelésű előirányzatok kezelésével összefüggően felmerülő kincstári díjak, jutalékok biztosítása.	a.: egyéni vállalkozónak nem minősülő természetes személy, gazdasági társaság, egyéni vállalkozó b.: Kincstár	a.: kérelem alapján b.: -	a.: előleg nem biztosítható b.: -	a.: részletekben történő kifizetéssel b.: egyéb: bankforgalmi terhelési értesítők szerint	-	a.: felhatalmazó nyilatkozat b.: -	–	a.: igénybe vehető b.: -	
69.	243156			7 GYES-en és GYED-en lévők hallgatói hitelének célzott támogatása	Az előirányzat tartalmazza a GYES-en, GYED-en lévők hallgatói hitele esetében a törlesztési kötelezettség szünetelése időszakában nyújtott célzott és teljes kamattámogatás összegét.	egyéni vállalkozónak nem minősülő természetes személy, gazdasági társaság	kérelem alapján	előleg nem biztosítható	részletekben történő kifizetéssel	-	felhatalmazó nyilatkozat	–	-	
70.	268990		18 Gyermekvédelmi szolgáltatások fejlesztése		a. Gyermekvédelmi szakellátási intézmények, nevelőszülői hálózatok, javítóintézetek fejlesztése, egyes módszertani feladatok ellátása, fejlesztéseket megalapozó felmérések készítése, a különleges és speciális gyermekotthonok, területi gyermekvédelmi szakszolgálatok, javítóintézetek, illetve gyermekjóléti és gyermekvédelmi szolgáltatást végző szervezetek innovatív programjainak támogatása, valamint önkormányzatok, civil szervezetek, egyházi	a.: civil szervezet, központi költségvetési szerv, egyházi jogi személy, helyi önkormányzat, helyi önkormányzati költségvetési szerv, határon túli szervezet, gazdasági társaság b.: Kincstár	a.: kérelem alapján pályázati úton b.: -	a.: előleg biztosítható b.: -	a.: egyösszegű kifizetéssel részletekben történő kifizetéssel b.: egyéb: bankforgalmi terhelési értesítők szerint	-	a.: felhatalmazó nyilatkozat b.: -	–	-	

					és szakmai szervezetek szakmafejlesztési céljainak támogatása, szakmai kiadványok kiadása, terjesztése. b. A fejezeti kezelésű előirányzatok kezelésével összefüggően felmerülő kincstári díjak, jutalékok biztosítása.									
	266190		19 Szociális célú humánszolgáltatások											
71.	244201			1 Szociális célú nem állami humánszolgáltatások támogatása	a. Az előirányzat az egyházi és más nem állami fenntartású szociális, gyermekjóléti és gyermekvédelmi intézmények működési kiadásainak támogatására szolgál. A támogatás igénylésének, folyósításának, elszámolásának és ellenőrzésének rendjét az egyházi és nem állami fenntartású szociális, gyermekjóléti és gyermekvédelmi szolgáltatók, intézmények és hálózatok állami támogatásáról szóló 489/2013. (XII. 18.) Korm. rendelet határozza meg. b. A fejezeti kezelésű előirányzatok kezelésével összefüggően felmerülő kincstári díjak, jutalékok biztosítása.	a.: civil szervezet, közalapítvány, egyházi jogi személy, gazdasági társaság, egyesülés, egyes jogi személyek vállalata, leányvállalat, nemzetiségi önkormányzat, nemzetiségi önkormányzati költségvetési szerv, társulás, egyéni vállalkozó, egyéni cég, jogszabály alapján jogi személynek minősülő egyéb szervezet b.: Kincstár	a.: kérelem alapján b.: -	a.: előleg nem biztosítható b.: -	a.: részletekben történő kifizetéssel b.: egyéb: bankforgalmi terhelési értesítők szerint	-	a.: felhatalmazó nyilatkozat b.: -	–	a.: igénybe vehető b.: -	
72.	281334			4 Közösségi ellátások, utcai szociális munka, krízisközpont finanszírozása	A pályázati úton 3 éves befogadásra került utcai szociális munka-szolgálatok, alacsonyküszöbű szolgálatok, a krízisellátás pályázati úton történő támogatása. A finanszírozás keretét a támogató szolgáltatás és a közösségi ellátások finanszírozásának rendjéről szóló 191/2008. (VII. 30.) Korm. rendelet szabályozza.	civil szervezet, közalapítvány, költségvetési szerv, köztestület, egyházi jogi személy, gazdasági társaság, egyesülés, egyes jogi személyek vállalata, leányvállalat, helyi önkormányzat, nemzetiségi önkormányzat, társulás, egyéni vállalkozó, egyéni cég, jogszabály alapján jogi személynek minősülő egyéb szervezet	pályázati úton	előleg biztosítható-	részletekben történő kifizetéssel	-	felhatalmazó nyilatkozat	Szociális és Gyermekvédelmi Főigazgatóság (a továbbiakban: SZGYF)	-	
73.	343640			7 Szociális, gyermekjóléti és gyermekvédelmi feladatok ellátási szerződésekkel történő finanszírozása	Az előirányzat az SZGYF által már megkötött, és jövőben kötendő szerződéseinek egyedi támogatás forráskeretét biztosítja.	civil szervezet, közalapítvány, költségvetési szerv, köztestület, egyházi jogi személy, gazdasági társaság, egyesülés,	kérelem alapján	előleg biztosítható	egyösszegű kifizetéssel részletekben történő kifizetéssel	-	felhatalmazó nyilatkozat	–	igénybe vehető	

						egyes jogi személyek vállalata, leányvállalat, helyi önkormányzat, nemzetiségi önkormányzat, társulás, egyéni vállalkozó, egyéni cég, jogszabály alapján jogi személynek minősülő egyéb szervezet								
74.	346473			8 Szociális humánszolgáltatók részére biztosított szociális- és gyermekvédelmi ágazati pótlék, és egyéb ágazati bérrendezéssel összefüggő támogatások	a. Az előirányzat a 257/2000. (XII. 26.) Korm. rendelet alapján elrendelt, a szociális, gyermekjóléti és gyermekvédelmi intézményeket fenntartó nem állami, nem önkormányzati szervezetek részére bevezetésre került szociális ágazati összevont pótlék és annak szociális hozzájárulási adójához biztosít fedezetet. b. A fejezeti kezelésű előirányzatok kezelésével összefüggően felmerülő kincstári díjak, jutalékok biztosítása.	a.: civil szervezet, közalapítvány, egyházi jogi személy, gazdasági társaság, egyesülés, egyes jogi személyek vállalata, leányvállalat, nemzetiségi önkormányzat, nemzetiségi önkormányzati költségvetési szerv, társulás, egyéni vállalkozó, egyéni cég, jogszabály alapján jogi személynek minősülő egyéb szervezet b.: Kincstár	a.: kérelem alapján b.: -	a.: előleg biztosítható b.: -	a.: részletekben történő kifizetéssel b.: egyéb: bankforgalmi terhelési értesítők szerint	-	a.: felhatalmazó nyilatkozat b.: -	–	a.: igénybe vehető b.: -	
75.	349140			9 Állami és köztestületi szociális intézmények részére biztosított ágazati pótlék	Az előirányzat a 257/2000. (XII. 26.) Korm. rendelet alapján elrendelt, a szociális, gyermekjóléti és gyermekvédelmi intézményeket fenntartó központi, köztestületi költségvetési szervezetek részére bevezetésre került szociális ágazati összevont pótlék és annak szociális hozzájárulási adójához biztosít fedezetet.	központi költségvetési szerv, köztestületi költségvetési szerv	kérelem alapján	előleg biztosítható	egyösszegű kifizetéssel	-	–	–	-	
76.	353784			10 Egyes szociális és gyermekvédelmi szolgáltatások fejlesztési támogatása	A szociális és gyermekvédelmi szolgáltatások és innovatív fejlesztések működési és beruházási tárgyú támogatása, valamint szociális és gyermekjóléti szolgáltatási/fejlesztési tevékenységhez kapcsolódó szakmai fejlesztési, egyedi tevékenységhez kapcsolódó szakmai fejlesztési, egyedi tevékenységek végzése, programok, pályázati programok, képzések, szakértői díjak, kiadványok, rendezvények, szervezetek támogatása.	civil szervezet, közalapítvány, költségvetési szerv, köztestület, egyházi jogi személy, gazdasági társaság, egyesülés, egyes jogi személyek vállalata, leányvállalat, helyi önkormányzat, nemzetiségi önkormányzat, társulás, egyéni vállalkozó, egyéni cég, jogszabály alapján jogi személynek minősülő egyéb szervezet	kérelem alapján pályázati úton	előleg biztosítható	egyösszegű kifizetéssel	igen a kötelezettségvállalási dokumentumban meghatározottak szerint	felhatalmazó nyilatkozat	–	igénybe vehető	

77.	368962			11 Szociális humánszolgáltatásokkal kapcsolatos egyéb bérintézkedés	Az előirányzat a szociális, gyermekjóléti és gyermekvédelmi intézményeket fenntartó nem állami, nem önkormányzati szervezetek részére biztosít támogatást a minimálbér és garantált bérminimum emeléséhez kapcsolódó kompenzációhoz.	civil szervezet, közalapítvány, egyházi jogi személy, gazdasági társaság, egyesülés, egyes jogi személyek vállalata, leányvállalat, nemzetiségi önkormányzat, nemzetiségi önkormányzati költségvetési szerv, társulás, egyéni vállalkozó, egyéni cég, jogszabály alapján jogi személynek minősülő egyéb szervezet	kérelem alapján	előleg biztosítható	egyösszegű kifizetéssel részletekben történő kifizetéssel	-	felhatalmazó nyilatkozat	–	igénybe vehető	
	255667		20 Társadalmi kohéziót erősítő tárcaközi integrációs szociális programok											
78.	294613			3 Család, esélyteremtési és önkéntes házak, továbbá egyéb esélyteremtési programok támogatása	A Család, Esélyteremtési és Önkéntes Házak Hálózat (a továbbiakban: CSEÖH) szakmai koordinálásával, a hálózat fejlesztésével kapcsolatos feladatok ellátása, a CSEÖH működtetése az ország 19 megyéjében és a fővárosban. A kapcsolati erőszak áldozatait segítő krízisellátó rendszer hatékony működésével kapcsolatos koordinációs és fejlesztési feladatok ellátása. A kapcsolati erőszak visszaszorítását célzó egyéb feladatok ellátása. Esélyteremtési feladatokat ellátó szervezetek támogatása kiemelt tekintettel helyi esélyteremtési jó gyakorlatok elterjesztésére, modellprogramok megvalósításának támogatására. A Nemzeti Önkéntes Stratégiában foglalt célkitűzések végrehajtása megvalósulását szolgáló szakmai programok támogatása.	civil szervezet, közalapítvány, központi költségvetési szerv, gazdasági társaság, helyi önkormányzat, helyi önkormányzati költségvetési szerv, jogszabály alapján jogi személynek minősülő egyéb szervezet, egyházi jogi személy	kérelem alapján pályázati úton	előleg biztosítható	egyösszegű kifizetéssel részletekben történő kifizetéssel	-	felhatalmazó nyilatkozat	–	-	
79.	368251			4 Az Országos Kríziskezelő és Információs Telefonközpont működésének támogatása	Az Országos Kríziskezelő és Információs Telefonközpont működésének támogatása.	civil szervezet, közalapítvány, központi költségvetési szerv, gazdasági társaság, helyi önkormányzat, helyi önkormányzati költségvetési szerv,	kérelem alapján	előleg biztosítható	egyösszegű kifizetéssel részletekben történő kifizetéssel	-	felhatalmazó nyilatkozat	–	-	

						jogszabály alapján jogi személynek minősülő egyéb szervezet, egyházi jogi személy								
80.	380617			5 Camp Europe Felsőörs Közhasznú Kft. működésének támogatása	Camp Europe Felsőörs Közhasznú Kft. működésének támogatása.	gazdasági társaság	kérelem alapján	előleg biztosítható	egyösszegű kifizetéssel részletekben történő kifizetéssel	-	felhatalmazó nyilatkozat		-	
81.	281367			6 Fogyatékos személyek esélyegyenlőségét elősegítő programok támogatása	a. A fogyatékossággal élő személyek jogairól szóló ENSZ Egyezmény, illetve az Országos Fogyatékosságügyi Program végrehajtása keretében az érintettek önálló életvitelét segítő programok, a fogyatékos személyek érdekében végzett hiánypótló szolgáltatások költségvetési támogatása, önálló életvitelt segítő kutyák kiképzésének támogatása, szülősegítő szakmai programok támogatása, fogyatékos személyt nevelő családok otthonában szakszerű felügyeletet biztosító szolgáltatás támogatása, gépjárműbeszerzés támogatása, pályázati lebonyolítási költségek támogatása, kérelem alapján fogyatékosságügyi szakmai program támogatása. b. A fejezeti kezelésű előirányzatok kezelésével összefüggően felmerülő kincstári díjak, jutalékok biztosítása.	a.: civil szervezet, költségvetési szerv, gazdasági társaság, közalapítvány, köztestület, egyházi jogi személy, egyesülés, helyi önkormányzat, nemzetiségi önkormányzat, egyéni vállalkozó, egyéni cég, egyéni vállalkozónak nem minősülő természetes személy, határon túli személy, határon túli szervezet, jogszabály alapján jogi személynek minősülő egyéb szervezet, társulás b.: Kincstár	a.: kérelem alapján pályázati úton b.: -	a.: előleg biztosítható b.: -	a.: egyösszegű kifizetéssel részletekben történő kifizetéssel b.: egyéb: bankforgalmi terhelési értesítők szerint	-	a.: felhatalmazó nyilatkozat b.: -	–	a.: igénybe vehető b.: -	
82.	298246			8 Jelnyelvi tolmácsszolgáltatás és elemi látásrehabilitáció támogatása	a. Fogyatékos személyek részére jelnyelvi tolmácsszolgáltatást vagy elemi látásrehabilitációs szolgáltatást egységes szakmai sztenderdek alapján nyújtó szervezetek teljesítmény-alapú finanszírozása, kérelem alapján fogyatékosságügyi szakmai program támogatása, pályázati lebonyolítási költségek támogatása. b. A fejezeti kezelésű előirányzatok kezelésével összefüggően felmerülő	a.: civil szervezet, költségvetési szerv, gazdasági társaság, közalapítvány, köztestület, egyházi jogi személy, egyesülés, helyi önkormányzat, nemzetiségi önkormányzat, egyéni vállalkozó, egyéni cég, egyéni vállalkozónak nem minősülő természetes személy, határon túli személy, határon túli szervezet, jogszabály alapján jogi	a.: kérelem alapján pályázati úton b.: -	a.: előleg biztosítható b.: -	a.: egyösszegű kifizetéssel részletekben történő kifizetéssel b.: egyéb: bankforgalmi terhelési értesítők szerint	-	a.: felhatalmazó nyilatkozat b.: -	–	a.: igénybe vehető b.: -	

					kincstári díjak, jutalékok biztosítása.	személynek minősülő egyéb szervezet, társulás b.: Kincstár								
83.	304168			12 Hajléktalanokhoz kapcsolódó közfeladatok ellátása	A jogszabályban meghatározott hajléktalan-ellátó intézmények kiegészítő feladatainak pályázat útján történő támogatása: intézmények felújítási kiadásaihoz való hozzájárulás, szolgáltatások fejlesztése, kiegészítő programok költségeihez, valamint téli krízisidőszak megnövekedett feladatainak ellátásához támogatás nyújtása, továbbá a lebonyolítási díj fedezete. Működési költség és támogatás biztosítása a hajléktalanság problémájának leküzdését szolgáló, a hajléktalan ellátást kiegészítő programok kivitelezéséhez, speciális hajléktalan feladatok, továbbá a hajléktalan embereket ellátó intézményrendszerrel kapcsolatos feladatok ellátásához.	civil szervezet, közalapítvány, költségvetési szerv, köztestület, egyházi jogi személy, szövetkezet, lakásszövetkezet, európai szövetkezet, helyi önkormányzat, nemzetiségi önkormányzat, társulás, jogszabály alapján jogi személynek minősülő egyéb szervezet, gazdasági társaság	kérelem alapján pályázati úton	előleg biztosítható	egyösszegű kifizetéssel részletekben történő kifizetéssel	-	felhatalmazó nyilatkozat	–	igénybe vehető	
84.	304157			13 Autista otthonok, értelmi sérült és halmozottan fogyatékosokat ellátó lakóotthonok támogatása	a. Fogyatékos személyeket ellátó otthonok kiegészítő támogatása. b. A fejezeti kezelésű előirányzatok kezelésével összefüggően felmerülő kincstári díjak, jutalékok biztosítása.	a.: civil szervezet, gazdasági társaság, egyéb állami gazdálkodó szerv, jogszabály alapján jogi személynek minősülő egyéb szervezet, gazdasági társaság, helyi önkormányzat, helyi önkormányzati költségvetési szerv, egyházi jogi személy b.: Kincstár	a.: kérelem alapján pályázati úton b.: -	a.: előleg biztosítható b.: -	a.: egyösszegű kifizetéssel részletekben történő kifizetéssel b.: egyéb: bankforgalmi terhelési értesítők szerint	-	a.: felhatalmazó nyilatkozat b.: -	–	a.: igénybe vehető b.: -	
	003056		22 Egészségügyi ágazati előirányzatok											
85.	263978			2 Egészségügyi ellátási és fejlesztési feladatok	a. Az előirányzat nyújt fedezetet a népegészségügyi és egészségfejlesztési feladatok végrehajtásának támogatására szakmai szervezetek bevonásával, a Családbarát Szülészet Pályázati Program megvalósításához, a közfinanszírozott egészségügyi szolgáltatók felhalmozott adósságának rendezéséhez, valamint az egészségügyi intézmények	a központi költségvetési szerv, helyi önkormányzat, helyi önkormányzati költségvetési szerv, egészségügyi köztestület, civil szervezet, közalapítvány, egyházi jogi személy, gazdasági társaság, társulás, egyéni vállalkozó b. Kincstár	a kérelem alapján pályázati úton b. -	a. előleg biztosítható b. -	a. egyösszegű kifizetéssel részletekben történő kifizetéssel b. egyéb: bankforgalmi terhelési értesítők szerint	a. igen a visszafizetés határideje a kötelezettségvállalási dokumentumban meghatározottak szerint b. -	a. Áh-n kívül: felhatalmazó nyilatkozat b. -	–	a.. igénybe vehető b. -	

					infrastrukturális fejlesztését célzó projektek megvalósításához. b. A fejezeti kezelésű előirányzatok kezelésével összefüggően felmerülő kincstári díjak, jutalékok biztosítása.									
86.	270801			3 Légimentés	Az előirányzat felhasználásának célja a 7 darab mentőhelikopter bérleti díjának fedezetbiztosítása, továbbá a mentőhelikopterek működtetéséhez kapcsolódó üzemanyag, esetleges javítási, illetve a pilótaképzés költségeinek finanszírozása.	gazdasági társaság	kérelem alapján	előleg biztosítható	egyösszegű kifizetéssel részletekben történő kifizetéssel	-	felhatalmazó nyilatkozat	–	-	
87.	349584			6 Nem központi fenntartású Egészségfejlesztési Irodák támogatása	Az egészségügy prevenciós kapacitásainak megerősítéseként létrejövő Egészségfejlesztési Irodákban (a továbbiakban: EFI) cél és ez által feladat az egészséget szolgáló egyéni magatartásminták kialakítása, valamint fenntartása. Az EFI tudományos bizonyítékokkal alátámasztott hatékony intervenciókat alkalmazva, állapotfelméréssel, egészségfejlesztő és életmódváltó programok megvalósításával személyes tanácsadási rendszeren keresztül támogatja klienseit. Az előirányzat felhasználásának célja a nem központi fenntartású EFI-k működésének támogatása.	gazdasági társaság, központi költségvetési szerv, helyi önkormányzat, helyi önkormányzati költségvetési szerv, civil szervezet, társulás	kérelem alapján	előleg biztosítható	egyösszegű kifizetéssel részletekben történő kifizetéssel	-	felhatalmazó nyilatkozat	–	igénybe vehető	
88.	359473			7 A kollegiális vezetői rendszer működtetése	A kollegiális vezetők havi juttatásának (tiszteletdíj) biztosítása.	egyéni vállalkozó, gazdasági társaság, központi költségvetési szerv	kérelem alapján	előleg biztosítható	egyösszegű kifizetéssel	-	felhatalmazó nyilatkozat	–	igénybe vehető	
89.	368484			10 Egészségügyi dolgozók Hepatitis C vírus szűrése, kezelése	Az előirányzat felhasználásának célja a HCV-fertőzés szempontjából magas kockázatú munkakörben dolgozó, foglalkozásuknál fogva HCV-expozíciónak kitett egészségügyi dolgozók térítésmentes szűrése és a kiszűrtek számára ingyenes hatékony kezelés biztosítása.	központi költségvetési szerv, helyi önkormányzat, helyi önkormányzati költségvetési szerv	kérelem alapján pályázati úton	előleg biztosítható	egyösszegű kifizetéssel részletekben történő kifizetéssel	-	–	–	igénybe vehető	
90.	368528			11 Nemzeti innovációs onkogenomikai és precíziós onkoterápiás programok elindítása, fejlesztése	Az új nemzeti program célja a daganatok kialakulásáért felelős gének vizsgálata és azonosítása, a rájuk ható kombinált, precíziós kezelések kifejlesztése. Ezen túlmenően	központi költségvetési szerv, helyi önkormányzat, helyi önkormányzati költségvetési szerv	kérelem alapján pályázati úton	előleg biztosítható	egyösszegű kifizetéssel részletekben történő kifizetéssel	-	–	–	igénybe vehető	

					olyan új genomikai panelek kialakítása, amelyek hatékonyan alkalmazhatók a daganatok korai diagnózisára, a terápiás kezelés hatékonyságának nyomon követésére.									
91.	368539			12 MRE Bethesda Gyermekkórháza és a Budai Irgalmasrendi Kórház közös fejlesztése	Az előirányzat felhasználásának célja a Magyarországi Református Egyház Bethesda Gyermekkórháza és a Budai Irgalmasrendi Kórház közös fejlesztése, a kórházi infrastruktúra javítása, családbarát környezet kialakítása és az egészségügyi ellátások fejlesztése.	központi költségvetési szerv, civil szervezet, egyházi jogi személy, gazdasági társaság	kérelem alapján	előleg biztosítható	egyösszegű kifizetéssel részletekben történő kifizetéssel	igen a visszafizetés határideje a kötelezettség-vállalási dokumentumban meghatározottak szerint	Áh-n kívül: felhatalmazó nyilatkozat	–	-	
92.	271889			13 Kisforgalmú gyógyszertárak működtetési támogatása	A biztonságos és gazdaságos gyógyszer- és gyógyászati segédeszköz-ellátás, valamint a gyógyszerforgalmazás általános szabályairól szóló 2006. évi XCVIII. törvény 41. §-a, valamint a járóbeteg-ellátás keretében rendelt gyógyszerek, gyógyászati segédeszközök, és gyógyfürdőellátások árához nyújtott támogatások elszámolásáról és folyósításáról szóló 134/1999. (VIII. 31.) Korm. rendelet 6/C. §-a és 6/D. §-a alapján működési célú támogatásra jogosult kisforgalmú gyógyszertárat működtető vállalkozások támogatása, valamint – figyelemmel arra, hogy az adózás rendjéről szóló 2017. évi CL. törvény értelmében a költségvetési támogatási igények fedezetét a jogosultság keletkezési évének december 31-ét követő 5. év végéig biztosítani kell – a Nemzeti Adó- és Vámhivatalhoz (a továbbiakban: NAV) utólagosan benyújtott igénylések alapján a jogosultak számára nyújtandó működési célú támogatás fedezetének biztosítása. Az utólagosan jelentkező jogosultsági igények változó, előre nem tervezhető jellege miatt ezen igénylések teljesítésének rendje a NAV, az Országos Gyógyszerészeti	közforgalmú gyógyszertárat működtető vállalkozás	kérelem alapján	előleg biztosítható	részletekben történő kifizetéssel	-	–	–	igénybe vehető	

					és Élelmezés-egészségügyi Intézet és az EMMI között fennálló Együttműködési Megállapodásban kerül rendezésre. A támogatás csekély összegű (de minimis) támogatásnak minősül, amely az 1407/2013/EU bizottsági rendelet alapján nyújtható.									
93.	343373			19 Patika hitelprogram kamattámogatása	Az előirányzat biztosítja a közforgalmú gyógyszertárakban a gyógyszerészi tulajdonarány növelésének elősegítéséről szóló 212/2013. (VI. 19.) Korm. rendelettel bevezetett Patika Hitelprogram fedezetét, amely alapján állami kamattámogatással kedvezményes kamatozású hitelre jogosult az a gyógyszerész, aki elővásárlási jog gyakorlásával tulajdonhányadot kíván szerezni a hitelcéllal érintett gyógyszertárat működtető gazdasági társaságban aa.) oly módon, hogy 2017. január 1-jét követően sem közvetlenül, sem közvetetten nem rendelkezett tulajdoni hányaddal gyógyszertárat működtető gazdasági társaságban, ab.) amely egy település gyógyszerellátását egyedül biztosítja, ac.) oly módon, hogy a tulajdonhányad szerzésével növekedik a meglévő gyógyszerészi tulajdoni hányad a gyógyszertárat működtető gazdasági társaságban ad.) amely 100%-os gyógyszerészi tulajdoni hányaddal rendelkezik.	egyéni vállalkozónak nem minősülő természetes személy	kérelem alapján	előleg biztosítható	részletekben történő kifizetéssel	-	felhatalmazó nyilatkozat	–	-	
94.	302991			20 Egészségügyi szakképzési (rezidens) rendszer működésének támogatása	Az államilag támogatott szakorvos képzéshez kapcsolódó támogatások biztosítása a. az egészségügyi felsőfokú szakirányú szakképzési rendszerről szóló 122/2009. (VI. 12.) Korm. rendelet alapján a szakorvosjelölt munkáltatójának, valamint	központi költségvetési szerv, gazdasági társaság, önkormányzati egészségügyi szolgáltató, civil szervezet	kérelem alapján	előleg biztosítható	részletekben történő kifizetéssel	-	Áh-n kívül: felhatalmazó nyilatkozat	–	igénybe vehető	

					a képzést koordináló egyetemeknek folyósítandó, a képzésben részvétellel, valamint a foglalkoztatással összefüggő támogatás fedezete, b. az egészségügyi felsőfokú szakirányú szakképzési rendszerről, a Rezidens Támogatási Program ösztöndíjairól, valamint a fiatal szakorvosok támogatásáról szóló 162/2015. (VI. 30.) Korm. rendelet alapján a szakképzést koordináló egyetemek részére a képzéssel összefüggésben biztosítandó támogatások fedezete										
95.	343684			24 Egészségügyi intézmények fejlesztése és rendkívüli támogatása	Az előirányzat felhasználásának célja a XX. EMMI fejezet 10. cím 2. alcíméhez sorolt, az Állami Egészségügyi Ellátó Központ középirányítói jogkörébe tartozó egészségügyi intézmények, valamint rábízott vagyona részét képező részesedéssel működő gazdasági társaság használatában lévő ingatlanok/épületek, elhasználódott tárgyi eszközök – gépek, berendezések, orvosi műszerek, technikai eszközök, energetikai, épületgépészeti, informatikai berendezések – eredeti állagának helyreállítása, felújítása, korszerűsítése, illetve egyéb rendkívüli fenntartói támogatás, tulajdonosi hozzájárulás biztosítása, valamint a fenntartható működést célzó szakmai, gazdasági és strukturális intézkedések támogatása.	központi költségvetési szerv, gazdasági társaság (a XX. EMMI fejezet 10. cím 2. alcíméhez sorolt, az Állami Egészségügyi Ellátó Központ középirányítói jogkörébe tartozó egészségügyi intézmények és a rábízott vagyon részét képező részesedéssel működő gazdasági társaság)	kérelem alapján pályázati úton	előleg biztosítható	egyösszegű kifizetéssel részletekben történő kifizetéssel	igen a visszafizetés határideje a kötelezettség-vállalási dokumentumban meghatározottak szerint	Áh-n kívül: felhatalmazó nyilatkozat	–	igénybe vehető	
96.	352051			25 Egészséges Budapest Program	Az előirányzat felhasználásának célja a fővárosi és Pest megyei egészségügyi szakellátások fejlesztése, az érintett intézmények infrastrukturális megújítása, a betegbiztonság és betegelégedettség növelése, a lakosság ellátási színvonalának emelése, a szolgáltatásokhoz való hozzáférés megkönnyítése,	központi költségvetési szerv, civil szervezet, egyházi jogi személy, gazdasági társaság, helyi önkormányzat, helyi önkormányzati költségvetési szerv, társulás, egészségügyi köztestület, közalapítvány	kérelem alapján	előleg biztosítható	egyösszegű kifizetéssel részletekben történő kifizetéssel	igen a visszafizetés határideje a kötelezettség-vállalási dokumentumban meghatározottak szerint	Áh-n kívül: felhatalmazó nyilatkozat	–	-	

					valamint kiemelten a sürgősségi esetek hatékonyabb ellátása érdekében, a szakellátási feladatokat a legmagasabb ellátási szinten és folyamatosan nyújtani képes központok kialakítása, továbbá a fejlesztésekhez kapcsolódó eszközbeszerzési és tervezési feladatok biztosítása.										
97.	354351			26 Egyházi fenntartású egészségügyi intézmények kiegészítő támogatása	Az egyházak hitéleti és közcélú tevékenységének anyagi feltételeiről szóló 1997. évi CXXIV. törvény 6. § (2) bekezdése alapján a kiegészítő támogatásban részesültek körébe tartoznak az egészségügyi ágazat egyházi fenntartásban lévő intézményei is. A forrás felhasználásának célja az egyházi fenntartású egészségügyi intézmények kiegészítő támogatása.	egyházi jogi személy, civil szervezet	kérelem alapján	előleg biztosítható	egyösszegű kifizetéssel részletekben történő kifizetéssel	igen a visszafizetés határideje a kötelezettség-vállalási dokumentumban meghatározottak szerint	Áh-n kívüli nem egyházi jogi személy kedvezményezett esetén. felhatalmazó nyilatkozat	–	igénybe vehető	
98.	359839			27 A Betegápoló Irgalmasrend projektjeinek finanszírozása	Az előirányzat felhasználásának célja a Betegápoló Irgalmasrend egyes projektjeinek támogatása, így különösen: a. a Betegápoló Irgalmasrend Budai Irgalmasrendi Kórház Budapest, Frankel Leó út 54. szám alatti székhelyű telephelye komplex felújítása, b. a Betegápoló Irgalmasrend Budai Irgalmasrendi Kórház Vác, Március 15. tér 7-9. szám (2943/4 hrsz.) alatti telephelye bővítése és felújítása, c. a Betegápoló Irgalmasrend Pécs, Irgalmasok utcája 1. szám (17458/1 hrsz.) alatti Pécsi Háza épületének energiahatékonysági célú felújítása, d. A Betegápoló Irgalmasrend által Hajós városban alapítandó szociális létesítmény kialakításához és az erre rendelkezésre bocsátott Hajós, Jókai Mór u. 4. (884/4 hrsz.) alatti ingatlan felújítása.	egyházi jogi személy	kérelem alapján	előleg biztosítható	egyösszegű kifizetéssel részletekben történő kifizetéssel	-	felhatalmazó nyilatkozat	–	-	
99.	368628			28 Nemzeti Népegészségügyi Stratégiával összefüggő feladatok	Az előirányzat felhasználásának célja az 1234/2017. (IV. 28.) Korm.	központi költségvetési szerv, helyi önkormányzat, helyi	kérelem alapján pályázati úton	előleg biztosítható	egyösszegű kifizetéssel részletekben	-	felhatalmazó nyilatkozat	–	igénybe vehető	

					határozatban megfogalmazott, a Nemzeti Népegészségügyi Stratégiához kapcsolódó egészségügyi ágazati szakpolitikai program intézkedéseinek megvalósítása, az alábbi programok mentén: a) „Helybe visszük a szűrővizsgálatokat” program, b) szervezett, célzott népegészségügyi vastag- és végbélszűrés országos kiterjesztéséhez kapcsolódó kiegészítő program, c) keringési betegségek megelőzését célzó komplex program, és d) a fenti népegészségügyi intézkedéseket támogató kommunikációs kampány. Az előirányzat felhasználásának célja továbbá az egészségügyi ágazat szakmapolitikai szempontból indokolt egyéb népegészségügyi céljainak támogatása, mint a) a főbb betegségek, sérülések, halálokok megelőzése, gyakoriságának csökkentése, b) a dohányzás visszaszorítása, c) az alkohol- és drogprevenció, d) az egészséges életmód népszerűsítése, a kapcsolódó programok támogatása, e) az egészséges táplálkozási szokások elterjesztése és az élelmiszerbiztonság fejlesztése, f) az aktív testmozgás elterjesztése, g) a közegészségügyi és járványügyi biztonság fokozása, h) az egészséges fizikai környezet kialakítása, i) a szűrővizsgálatok népszerűsítése, feltételei biztosítása, valamint j) a betegségek korai és gyors diagnosztizálását segítő termékek és eszközök beszerzése, működtetése,	önkormányzati költségvetési szerv, egészségügyi köztestület, civil szervezet, közalapítvány, egyházi jogi személy, gazdasági társaság, társulás, egyéni vállalkozó, sportszövetség, szövetség			történő kifizetéssel					

					vonatkozó beruházások végrehajtása.									
100.	374839			29 Természetes fogamzássegítés	Az előirányzat forrást biztosít az in vitro fertilizációs tevékenység támogatásának kibővítéséhez, valamint ezzel összefüggésben a művi megtermékenyítés állami fenntartású intézményrendszerének megerősítéséhez szükséges források biztosításáról szóló 1600/2017. (VIII. 31.) Korm. határozat végrehajtásával összefüggő feladatokra.	központi költségvetési szerv, egyházi jogi személy; egyházi felsőoktatási intézmény	kérelem alapján	előleg biztosítható	egyösszegű kifizetéssel részletekben történő kifizetéssel	igen a visszafizetés határideje a kötelezettség-vállalási dokumentumban meghatározottak szerint	felhatalmazó nyilatkozat	-	-	
101.	375417			30 Budapesti Szent Ferenc Kórház fejlesztése	Az előirányzat a Budapesti Szent Ferenc Kórház fejlesztéséről, valamint az ehhez szükséges források biztosításáról szóló 1781/2017. (XI. 7.) Korm. határozat alapján forrást biztosít a Budapesti Szent Ferenc Kórház komplex kardiológiai rehabilitációs szakkórházzá alakítása érdekében.	egyházi jogi személy	kérelem alapján	előleg biztosítható	egyösszegű kifizetéssel részletekben történő kifizetéssel	-	Áh-n kívüli nem egyházi jogi személy kedvezményezett esetén. felhatalmazó nyilatkozat	–	-	
102.	375428			31 A Magyarországi Zsidó Hitközségek Szövetsége Szeretetkórház fejlesztése	Az előirányzat a Magyarországi Zsidó Hitközségek Szövetsége Szeretetkórház fejlesztéséről, valamint az ehhez szükséges források biztosításáról szóló 2119/2017. (XII. 28.) Korm. határozatban foglaltak szerint támogatást biztosít a Magyarországi Zsidó Hitközségek Szövetsége Szeretetkórházában III. progresszivitású szinten geriátriai ellátásokat és hospice ellátást nyújtó gyógyintézmény kialakításához.	egyházi jogi személy	kérelem alapján	előleg biztosítható	egyösszegű kifizetéssel részletekben történő kifizetéssel	-	Áh-n kívüli nem egyházi jogi személy kedvezményezett esetén. felhatalmazó nyilatkozat	–	-	
103.	375828			32 Nővérszálló fejlesztés	Az előirányzat felhasználásának célja a nővérek lakhatási körülményeinek javítása, nővérszálló fejlesztése.	központi költségvetési szerv, helyi önkormányzat, helyi önkormányzati költségvetési szerv, egyházi jogi személy	kérelem alapján pályázati úton	előleg biztosítható	egyösszegű kifizetéssel részletekben történő kifizetéssel	-	Áh-n kívül: felhatalmazó nyilatkozat	–	igénybe vehető	
104.	380284			33 Közép- és Kelet-európai Onkológiai Akadémia Alapítvány támogatása	Az előirányzat biztosítja a Közép- és Kelet-európai Onkológiai Akadémia Alapítvány (a továbbiakban: Alapítvány) létrehozásához szükséges alapító okirat szerinti pénzbeli vagyon rendelés, valamint az egészségügyről szóló 1997.	alapítvány	kérelem alapján	előleg biztosítható	egyösszegű kifizetéssel részletekben történő kifizetéssel	-	felhatalmazó nyilatkozat	–	-	

					évi CLIV. törvény 151/A. §-ában meghatározott alapítványi célok megvalósításához, valamint az Alapítvány működésével összefüggő feladatok ellátása érdekében szükséges források fedezetét.									
	338339		25 Felújítások központi támogatása, egyéb fejlesztési támogatások											
105.	374373			2 Köznevelési intézmények felújítása, beruházása	Az Nkt. 7. § (1) bekezdés a)-k) pontjában felsorolt nevelési-oktatási intézmények felújítási, valamint beruházási feladatainak támogatása.	helyi önkormányzat, helyi önkormányzat által fenntartott nevelési-oktatási intézmény, fejezet irányítása alá tartozó költségvetési szerv, közalapítvány, alapítvány, egyesület, egyházi jogi személy, egyházi jogi személy által fenntartott nevelési-oktatási intézmény, nemzetiségi önkormányzatok, nemzetiségi önkormányzat által fenntartott nevelési-oktatási intézmény	kérelem alapján pályázati úton	előleg biztosítható	egyösszegű kifizetéssel részletekben történő kifizetéssel	-	felhatalmazó nyilatkozat	–	-	
106.	355006			22 Óvodai férőhelybővítés pályázat	Az Nkt. 7. § (1) bekezdés a)-h) pontjában felsorolt nevelési-oktatási intézmények felújítási, valamint beruházási feladatainak támogatása.	helyi önkormányzat, helyi önkormányzat által fenntartott nevelési-oktatási intézmény, gazdasági társaság, egyházi jogi személy, vallási egyesület, költségvetési szerv, közalapítvány, alapítvány, egyesület	kérelem alapján pályázati úton	előleg biztosítható	egyösszegű kifizetéssel részletekben történő kifizetéssel	-	felhatalmazó nyilatkozat	–	igénybe vehető	
	006156		26 Alapítványok, közalapítványok által ellátott feladatok és általuk fenntartott intézmények támogatása											
	271434			1 Oktatási alapítványok, közalapítványok										
107.	295479				14 Autizmus Alapítvány	Az Autizmus Alapítvány az autista és autisztikus gyermekek és serdülők speciális habilitációs és rehabilitációs kezeléséhez, fejlesztéséhez, neveléséhez, oktatásához és munkára való felkészítéséhez nyújt támogatást közvetlenül az Alapítvány Módszertani Központjának intézményei útján.	alapítvány	kérelem alapján	előleg biztosítható	részletekben történő kifizetéssel	-	felhatalmazó nyilatkozat	–	-	
	270234			2 Kulturális alapítványok, közalapítványok										

108.	271445				10 Egyéb kulturális alapítványok működési és programtámogatása	Előadó-művészeti, alkotóművészeti közgyűjteményi célú kulturális alapítványok alapító okiratban meghatározott feladatainak és működésének támogatása. Kulturális, közösségi alapú társadalom- és gazdaságfejlesztő munkát végző alapítványok, továbbá a kulturális, közösségi alapú társadalom- és gazdaságfejlesztő munkát végző szervezetek, intézmények számára szakmai-módszertani fejlesztő szolgáltatásokat biztosító alapítványok támogatása; a népművészeti és amatőr művészeti alapítványok támogatása.	alapítványok, közalapítványok, határon túli szervezet, külföldi szervezet, központi költségvetési szerv	kérelem alapján pályázati úton	előleg biztosítható	egyösszegű kifizetéssel részletekben történő kifizetéssel	-	felhatalmazó nyilatkozat	–	igénybe vehető	
109.	297468				12 Trianon Múzeum Alapítvány (Várpalotai Trianon Múzeum) támogatása	A tematikus múzeum besorolással rendelkező Trianon Múzeum működésének és programjainak támogatása.	alapítvány	kérelem alapján	előleg biztosítható	egyösszegű kifizetéssel részletekben történő kifizetéssel	-	felhatalmazó nyilatkozat	–	-	
110.	343417		27 Nemzeti Pedagógus Kar működtetésének támogatása			Az előirányzat az Nkt. 63/H. § (1) bekezdés a) pontja szerint támogatást nyújt a Nemzeti Pedagógus Kar, mint köztestület működéséhez és feladatainak megvalósításához, így az etikai kódex megalkotásával, az Nkt. 4. § 15. pontjában szabályozott pedagógiai célú közösségi szolgálat megszervezésének ellenőrzésével, valamint az ezzel kapcsolatos tanácsadó, információs tevékenység működtetésével kapcsolatos feladataihoz, biztosítva a szakmai partneri együttműködés kereteit az ágazat és a pedagógus társadalom között, elősegítve a köznevelési rendszer szakmai egységét.	köztestület	kérelem alapján	előleg biztosítható	egyösszegű kifizetéssel részletekben történő kifizetéssel	-	felhatalmazó nyilatkozat	–	-	
111.	264178		28 Gazdasági társaságok által ellátott feladatok támogatása			a. Az előirányzat hozzájárulást biztosít az EMMI tulajdonosi joggyakorlása alatt álló, valamint a magyar állam részvételével működő, ezen túlmenően egyéb közszolgáltatási szerződéssel rendelkező gazdasági társaságok	a.: gazdasági társaság b.: Kincstár	a.: kérelem alapján b.: -	a.: előleg biztosítható b.: -	a.: egyösszegű kifizetéssel részletekben történő kifizetéssel b.: egyéb: bankforgalmi terhelési értesítők	a.:igen a visszafizetés határideje a kötelezettség-vállalási dokumentumban meghatározottak szerint b.: -	a.: felhatalmazó nyilatkozat b.: -	–	-	

						általános (működési, felhalmozási) költségeinek finanszírozásához és az általuk ellátott szakmai feladatok megvalósulásához. b. A fejezeti kezelésű előirányzatok kezelésével összefüggően felmerülő kincstári díjak, jutalékok biztosítása.				szerint					
	015877		30 Társadalmi, civil és non-profit szervezetek működési támogatása												
	295235			22 Oktatási társadalmi, civil és non-profit szervezetek											
112.	270290				2 Oktatási társadalmi szervezetek, szövetségek, testületek, egyesületek, bizottságok támogatása	Az előirányzat nyújt fedezetet a köznevelési szakterület országos tevékenységi körű oktatási, nevelési egyesületei, szövetségei működésének pályázati rendszerű támogatására, a szervezetek kérelem alapján történő működési költség támogatására, a köznevelési szakterülethez kapcsolódó feladatok megoldásához szakértői és háttérdokumentumok, tanulmányok, kutatások, a nevelési-oktatási programok népszerűsítését célzó szakmai feladatok finanszírozására. Az előirányzatból támogatás nyújtható azoknak az országos, regionális pedagógus szakmai, diák és szülői szervezeteknek, szövetségeknek, amelyek tevékenységükben szorosan kapcsolódnak a köznevelési szakterülethez, részt vesznek a miniszter ágazatirányítási tevékenységében, az országos és regionális tervek előkészítésében, a nevelési-oktatási programok népszerűsítését célzó szakmai feladatok végrehajtásában.	szövetség, civil szervezet, egyesület, költségvetési szerv, nonprofit szervezet	kérelem alapján pályázati úton	előleg biztosítható	egyösszegű kifizetéssel	-	felhatalmazó nyilatkozat	–	-	
	295268			23 Kulturális társadalmi, civil és non-profit szervezetek											
113.	380295				1 Kárpát-medencei Művészeti Tematikus Népfőiskola	Az előirányzat nyújt fedezetet a Kárpát-medencei Művészeti Tematikus Népfőiskola szakmai programjainak és működési költségeinek biztosítására.	alapítvány	kérelem alapján	előleg biztosítható	egyösszegű kifizetéssel részletekben történő kifizetéssel	-	felhatalmazó nyilatkozat	-	-	
114.	271490				2 Kulturális	Az előirányzat szolgál az	civil szervezet, határon	kérelem alapján	előleg	egyösszegű	-	felhatalmazó	–	igénybe	

					társadalmi, civil szervezetek, szövetségek, egyesületek támogatása	országos hatókörű népfőiskolai szervezetek, művészeti, közművelődési, közgyűjteményi, és az örökségvédelmi feladatot végző civil és non-profit szervezetek, testületek, bizottságok támogatására, az e feladatok ellátásához szükséges működési feltételek biztosításához, a szükséges tárgyi eszközök, berendezések beszerzéséhez, valamint a programjaik megvalósulásának elősegítése érdekében.	túli szervezet, külföldi szervezet, helyi önkormányzat, nemzetiségi önkormányzat	pályázati úton	biztosítható	kifizetéssel részletekben történő kifizetéssel		nyilatkozat		vehető	
115.	018746				3 Területi Művelődési Intézmények Egyesülete (TEMI) támogatása	A más fenntartóval nem rendelkező Területi Művelődési Intézmények Egyesülete (a továbbiakban: TEMI) és 60 tagintézményének működési és feladatfinanszírozást szolgáló támogatása a TEMI-n keresztül: hozzájárulás az ország különböző településein működő közművelődési intézmények, könyvtárak, művészeti együttesek kulturális, közösségi alapú társadalom- és gazdaságfejlesztő programjaihoz, lakossági szolgáltatásnyújtásához, települési közművelődési feladatok ellátásához és az intézményekben működő alkotó közösségek, művészeti csoportok, körök, klubok fenntartásához és működtetéséhez. A muzeális intézményekről, a nyilvános könyvtári ellátásról és a közművelődésről szóló 1997. évi CXL. törvény 91. § (1) bekezdés c) pontjában előírt hozzájárulás.	egyesület	kérelem alapján	előleg biztosítható	egyösszegű kifizetéssel, részletekben történő kifizetéssel	-	felhatalmazó nyilatkozat	–	-	
116.	331617				4 Magyar Írószövetség támogatása	Az előirányzat hozzájárul a Magyar Írószövetség működésének támogatásához, irodalmi estek, műsorok, irodalmi találkozók megrendezéséhez, a magyar szépirodalom és az olvasás népszerűsítéséhez, a magyar irodalom és a magyar írótársadalom szolgálatához, továbbá a kultúráért felelős miniszter felelősségi körébe utalt, a Kormány tagjainak	civil szervezet	kérelem alapján	előleg biztosítható	egyösszegű kifizetéssel részletekben történő kifizetéssel	-	felhatalmazó nyilatkozat	–	-	

						feladat- és hatásköréről szóló 94/2018. (V. 22.) Korm. rendelet 99. § (2) bekezdés d) pontja szerinti, a nemzetközi kulturális szervezetekben való magyar részvétellel kapcsolatos közfeladatok ellátásához.									
117.	343440				5 Tudományos Ismeretterjesztő Társulat támogatása	Az előirányzat célja a Tudományos Ismeretterjesztő Társulat (a továbbiakban: TIT) mint a közösségi művelődés területén elismert ismeretterjesztő, felnőttképzést folytató, tudományos ismeretterjesztő folyóiratokat kiadó, intézményfenntartó szervezet és tagszervezetei működési költségeihez, a muzeális intézményekről, a nyilvános könyvtári ellátásról és a közművelődésről szóló 1997. évi CXL. törvény 91. § (1) bekezdés c) pontjában előírt hozzájárulás.	civil szervezet	kérelem alapján	előleg biztosítható	egyösszegű kifizetéssel részletekben történő kifizetéssel	-	felhatalmazó nyilatkozat	–	-	
	295302			24 Egészségügyi társadalmi, civil és non-profit szervezetek											
118.	000329				1 Magyar Vöröskereszt támogatása	A Magyar Vöröskereszt munkájának támogatása a szervezet kiemelt központi és koordinációs feladatainak ellátására és működtetésére, nemzetközi kapcsolattartásra, megyei és fővárosi szervezetek által végzett feladatok ellátására, működtetésére szolgál az alábbiak szerint: a. képzési tevékenységek; b. a Magyar Ifjúsági Vöröskereszt hálózatának fejlesztése, programjainak támogatása (országos találkozó, országos HIV/AIDS prevenciós verseny megrendezése, ifjúsági önkéntesek oktatása); c. nemzetközi tevékenység, együttműködés a brüsszeli Európai Unió Irodával; d. nemzetközi keresőszolgálat működtetése, kapcsolattartás 45 külföldi társszervezettel; e. véradásszervezés az Országos Vérellátó Szolgálattal kötött Együttműködési	egyesület	kérelem alapján	előleg biztosítható	egyösszegű kifizetéssel	-	felhatalmazó nyilatkozat	–	-	

						Megállapodás alapján; f. elsősegély-nyújtási programban részvétel (közúti járművezető jelöltek vizsgáztatása, Országos Elsősegélynyújtó Verseny megrendezése, az elsősegélynyújtás Világnap megszervezése, lebonyolítása, stb.); g. szociális programok szervezése (pl.: családvédelmi programok, kirándulások, táborok, „Együtt a jövőért” program); h. katasztrófasegélyezés (hazai és külföldi országok özön- és árvíz, valamint a hazai belvíz okozta katasztrófák károsultjainak megsegítése). A szervezet tevékenységét a Magyar Vöröskeresztről szóló 1993. évi XL. törvényben meghatározott, az alapszabályukban vállalt feladatok, valamint a „Stratégia 2010-2020.” célkitűzései határozzák meg.										
119.	253189				2 Magyar Rákellenes Liga támogatása	A Magyar Rákellenes Liga tevékenysége a széles körű felvilágosításra és a személyes tanácsadásra irányul, ezzel segítik a rákbetegeket a gyógyulásban, illetve az egészséges embereket a rák megelőzésében. A Liga tevékenysége során – többek között – elkötelezett civilek bevonásával hirdeti az egészség fontosságát, a nehezen megközelíthető régiókba szűrőbuszokat indít, valamint betegklubokat szervez a rákkal küzdők számára, továbbá akkreditált továbbképzéseket szervez.	egyesület	kérelem alapján	előleg biztosítható	egyösszegű kifizetéssel	-	felhatalmazó nyilatkozat	–	-	
120.	303079				3 Egészségügyi társadalmi, civil és non-profit szervezetek működési támogatása	Az előirányzat nyújt fedezetet a népegészségügyi és egészségpolitikai szempontból kiemelt szakmai feladatok végrehajtásának támogatására egészségügyi civil és egyéb nonprofit szervezetek bevonásával.	civil szervezet, közalapítvány	kérelem alapján	előleg biztosítható	egyösszegű kifizetéssel részletekben történő kifizetéssel	-	felhatalmazó nyilatkozat	–	-	
121.	253178				4 Magyar ILCO Szövetség Kaposvár támogatása	Az előirányzat a Magyar ILCO Szövetség támogatásán keresztül hozzájárulást biztosít	egyesület	kérelem alapján	előleg biztosítható	egyösszegű kifizetéssel	-	felhatalmazó nyilatkozat	–	-	

						a. sztómával élők érdekvédelmének ellátásához, utóápolásuk megszervezéséhez, egészségvédelmi továbbképzéséhez, rehabilitációjuk elősegítéséhez; b. sztómás fiatalok számára nyári üdültetés biztosításához; c. tanácsadó szolgálat fenntartásához, az önkéntesek képzéséhez; d. nemzetközi kongresszusokon való részvételhez, konferencia szervezéséhez; e. az „ILCO Hírmondó” megjelentetéséhez; sorstársi beteglátogatás szervezéséhez.										
122.	331139				5 Magyar Gyermekonkológiai Hálózat	Az előirányzat forrást biztosít a Magyar Gyermekonkológiai Hálózat által fenntartott gyermekkori daganatos betegségek kiindulására, kiterjedésre és szövettani típusára, prognosztikai faktoraira, a kezelés módjára és eredményességére, illetve a beteg további sorsára, késői utánkövetésére vonatkozó adatokat összegző Országos Gyermektumor Regiszter működtetéséhez.	egyesület	kérelem alapján	előleg biztosítható	egyösszegű kifizetéssel	-	felhatalmazó nyilatkozat	–	-	
123.	331939				6 Daganatos Betegek Lelki Rehabilitációs Otthona	Az előirányzat forrást biztosít a speciális egészségügyi problémákkal sújtott egyének és családjaik pszichoszociális gondozását és rehabilitációját végző Daganatos Betegek Lelki Rehabilitációs Otthona alapfeladatainak ellátásához kapcsolódó működési kiadások részbeni támogatásához.	egyházi jogi személy	kérelem alapján	előleg biztosítható	egyösszegű kifizetéssel	-	–	–	-	
124.	247223				7 Rákbetegek Országos Szervezete	Az előirányzat felhasználásának célja a Rákbetegek Országos Szervezete tárgyévi működésének támogatása az alábbi szakmai feladatok mentén: a. a magyarországi rákbetegek érdekeinek országos képviselete, érdekérvényesítése;	egyesület	kérelem alapján	előleg biztosítható	egyösszegű kifizetéssel	-	felhatalmazó nyilatkozat	–	-	

						b. a rákbetegek hazai egyesületeinek, klubjainak összefogása és meghatározott témakörökben közvetlen segítése; c. a rákbetegséggel, a rákbetegek életével kapcsolatos széleskörű szemléletformálás; d. a rákbetegek kellő mértékű, humánus és szakszerű tájékoztatása, jogaik megismertetése, érdekképviselete; segítő szolgáltatások biztosítása.										
125.	225960				8 Gézengúz Alapítvány a Születési Károsultakért	A támogatás célja az Alapítvány által a születési károsultakért vállalt közfeladat ellátásának költségeihez való hozzájárulás.	alapítvány	kérelem alapján	előleg biztosítható	egyösszegű kifizetéssel	--	felhatalmazó nyilatkozat	–	-	
	295313			25 Szociális társadalmi, civil és non-profit szervezetek											
126.	233628				5 Fogyatékos személyek érdekvédelmi szervezetei; közösségi, szolidaritási és esélyteremtési programok támogatása	a. Fogyatékosok országos, regionális és helyi szervezeteinek és szakmai programjaik támogatása, egyéb, a fogyatékosok érdekében végzett szakmai tevékenységek támogatása, pályázati lebonyolítási költségek támogatása b. A fejezeti kezelésű előirányzatok kezelésével összefüggően felmerülő kincstári díjak, jutalékok biztosítása.	a.: civil szervezet, gazdasági társaság, költségvetési szerv, közalapítvány, köztestület, egyházi jogi személy, egyesülés, helyi önkormányzat, nemzetiségi önkormányzat, egyéni vállalkozó, egyéni cég, határon túli szervezet, külföldi szervezet, jogszabály alapján jogi személynek minősülő egyéb szervezet, társulás, egyéni vállalkozónak nem minősülő természetes személy b.: Kincstár	a.: kérelem alapján pályázati úton b.: -	a.: előleg biztosítható b.: -	a.: egyösszegű kifizetéssel részletekben történő kifizetéssel b.: egyéb: bankforgalmi terhelési értesítők szerint	-	a.: felhatalmazó nyilatkozat b.: -	–	a.: igénybe vehető b.: -	
127.	000330				6 Értelmi Fogyatékossággal Élők és Segítőik Országos Érdekvédelmi Szövetsége	a. Az Értelmi Fogyatékossággal Élők és Segítőik Országos Érdekvédelmi Szövetsége és tagszervezetei működésének, valamint a célcsoport érdekében végzett szakmai programjaik támogatása. b. A fejezeti kezelésű előirányzatok kezelésével összefüggően felmerülő kincstári díjak, jutalékok	a.: civil szervezet b.: Kincstár	a.: kérelem alapján b.: -	a.: előleg biztosítható b.: -	a.: egyösszegű kifizetéssel részletekben történő kifizetéssel b.: egyéb: bankforgalmi terhelési értesítők szerint	-	a.: felhatalmazó nyilatkozat b.: -	–	-	

						biztosítása.									
128.	245545				7 Siketek és Nagyothallók Országos Szövetsége	a. A Siketek és Nagyothallók Országos Szövetsége és tagszervezetei működésének, valamint a célcsoport érdekében végzett szakmai programjaik támogatása. b. A fejezeti kezelésű előirányzatok kezelésével összefüggően felmerülő kincstári díjak, jutalékok biztosítása.	a.: civil szervezet b.: Kincstár	a.: kérelem alapján b.: -	a.: előleg biztosítható b.: -	a.: egyösszegű kifizetéssel részletekben történő kifizetéssel b.: egyéb: bankforgalmi terhelési értesítők szerint	-	a.: felhatalmazó nyilatkozat b.: -	–	-	
129.	000352				8 Mozgáskorlátozottak Egyesületeinek Országos Szövetsége	a. A Mozgáskorlátozottak Egyesületeinek Országos Szövetsége és tagszervezetei működésének, valamint a célcsoport érdekében végzett szakmai programjaik támogatása. b. A fejezeti kezelésű előirányzatok kezelésével összefüggően felmerülő kincstári díjak, jutalékok biztosítása.	a.: civil szervezet b.: Kincstár	a.: kérelem alapján b.: -	a.: előleg biztosítható b.: -	a.: egyösszegű kifizetéssel részletekben történő kifizetéssel b.: egyéb: bankforgalmi terhelési értesítők szerint	-	a.: felhatalmazó nyilatkozat b.: -	–	-	
130.	000363				9 Magyar Vakok és Gyengénlátók Országos Szövetsége	a. A Magyar Vakok és Gyengénlátók Országos Szövetsége és tagszervezetei működésének, valamint a célcsoport érdekében végzett szakmai programjaik támogatása. b. A fejezeti kezelésű előirányzatok kezelésével összefüggően felmerülő kincstári díjak, jutalékok biztosítása.	a.: civil szervezet b.: Kincstár	a.: kérelem alapján b.: -	a.: előleg biztosítható b.: -	a.: egyösszegű kifizetéssel részletekben történő kifizetéssel b.: egyéb: bankforgalmi terhelési értesítők szerint	-	a.: felhatalmazó nyilatkozat b.: -	–	-	
131.	225322				10 Magyar Szervátültetettek Országos Sport, Kulturális és Érdekvédelmi Szövetsége	A Magyar Szervátültetettek Országos Sport, Kulturális és Érdekvédelmi Szövetsége és tagszervezetei működésének, valamint a célcsoport érdekében végzett szakmai programjaik támogatása.	civil szervezet	kérelem alapján	előleg biztosítható	egyösszegű kifizetéssel részletekben történő kifizetéssel	-	felhatalmazó nyilatkozat	–	-	
132	279167				11 Autisták Országos Szövetsége	Az Autisták Országos Szövetsége és tagszervezetei működésének, valamint a célcsoport érdekében végzett szakmai programjaik támogatása.	civil szervezet	kérelem alapján	előleg biztosítható	egyösszegű kifizetéssel részletekben történő kifizetéssel	-	felhatalmazó nyilatkozat	–	-	
133.	298335				12 Siketvakok Országos Egyesülete	A Siketvakok Országos Egyesülete működésének, valamint a célcsoport érdekében végzett szakmai programjai támogatása.	civil szervezet	kérelem alapján	előleg biztosítható	egyösszegű kifizetéssel részletekben történő kifizetéssel	-	felhatalmazó nyilatkozat	–	-	
134.	298346				13 Értelmi	Az Értelmi Sérülteket	civil szervezet	kérelem alapján	előleg	egyösszegű	-	felhatalmazó	–	-	

					Sérülteket Szolgáló Társadalmi Szervezetek és Alapítványok Országos Szövetsége	Szolgáló Társadalmi Szervezetek és Alapítványok Országos Szövetsége és tagszervezetei működésének, valamint a célcsoport érdekében végzett szakmai programjaik támogatása.			biztosítható	kifizetéssel részletekben történő kifizetéssel		nyilatkozat			
135.	016962				14 Magyar Máltai Szeretetszolgálat támogatása	A Magyar Máltai Szeretetszolgálat kiemelt programjainak, speciális, innovatív szociális szolgáltatások fejlesztésének támogatása. Különösen adománygyűjtés, segítségnyújtás, segélycsomag-készítés, ruha- és élelmiszerosztás, étkeztetés, katasztrófahelyzetben krízisellátás és helyreállítás, börtönmisszió, jogi tanácsadás, speciális és innovatív programok, projektek működtetése. A szervezet támogatása kiterjed a szociális, gyermekjóléti és gyermekvédelmi ellátórendszer működtetésére, fejlesztésére.	civil szervezet, bevett egyház és belső egyházi jogi személye	kérelem alapján	előleg biztosítható	egyösszegű kifizetéssel részletekben történő kifizetéssel	-	felhatalmazó nyilatkozat	-	igénybe vehető	
136.	275078				15 Baptista Szeretetszolgálat Alapítvány támogatása	A Baptista Szeretetszolgálat Alapítvány kiemelt programjainak, speciális, innovatív szociális szolgáltatások fejlesztésének támogatása. Különösen adománygyűjtés, segítségnyújtás, segélycsomag-készítés, ruha- és élelmiszerosztás, étkeztetés, katasztrófahelyzetben krízisellátás és helyreállítás, börtönmisszió, jogi tanácsadás, speciális és innovatív programok, projektek működtetése. A szervezet támogatása kiterjed a szociális, gyermekjóléti és gyermekvédelmi ellátórendszer működtetésére, fejlesztésére.	civil szervezet, bevett egyház és belső egyházi jogi személye	kérelem alapján	előleg biztosítható	egyösszegű kifizetéssel részletekben történő kifizetéssel	-	felhatalmazó nyilatkozat	-	igénybe vehető	
137.	296568				16 Katolikus Karitász támogatása	A Katolikus Karitász kiemelt programjainak, speciális, innovatív szociális szolgáltatások fejlesztésének támogatása. Különösen adománygyűjtés, segítségnyújtás,	civil szervezet, bevett egyház és belső egyházi jogi személye	kérelem alapján	előleg biztosítható	egyösszegű kifizetéssel részletekben történő kifizetéssel	-	felhatalmazó nyilatkozat	-	igénybe vehető	

						segélycsomag-készítés, ruha- és élelmiszerosztás, étkeztetés, katasztrófahelyzetben krízisellátás és helyreállítás, börtönmisszió, jogi tanácsadás, speciális és innovatív programok, projektek működtetése. A szervezet támogatása kiterjed a szociális, gyermekjóléti és gyermekvédelmi ellátórendszer működtetésére, fejlesztésére.									
138.	295679				17 Magyar Ökomenikus Segélyszervezet támogatása	A Magyar Ökumenikus Segélyszervezet kiemelt programjainak, speciális, innovatív szociális szolgáltatások fejlesztésének támogatása. Különösen adománygyűjtés, segítségnyújtás, segélycsomag-készítés, ruha- és élelmiszerosztás, étkeztetés, katasztrófahelyzetben krízisellátás és helyreállítás, börtönmisszió, jogi tanácsadás, speciális és innovatív programok, projektek működtetése. A szervezet támogatása kiterjed a szociális, gyermekjóléti és gyermekvédelmi ellátórendszer működtetésére, fejlesztésére.	civil szervezet, bevett egyház és belső egyházi jogi személye	kérelem alapján	előleg biztosítható	egyösszegű kifizetéssel részletekben történő kifizetéssel	-	felhatalmazó nyilatkozat	-	igénybe vehető	
139.	295668				18 Magyar Református Szeretetszolgálat	A Magyar Református Szeretetszolgálat kiemelt programjainak, speciális, innovatív szociális szolgáltatások fejlesztésének támogatása. Különösen adománygyűjtés, segítségnyújtás, segélycsomag-készítés, ruha- és élelmiszerosztás, étkeztetés, katasztrófahelyzetben krízisellátás és helyreállítás, börtönmisszió, jogi tanácsadás, speciális és innovatív programok, projektek működtetése. A szervezet támogatása kiterjed a szociális, gyermekjóléti és gyermekvédelmi ellátórendszer működtetésére, fejlesztésére.	civil szervezet, bevett egyház és belső egyházi jogi személye	kérelem alapján	előleg biztosítható	egyösszegű kifizetéssel részletekben történő kifizetéssel	-	felhatalmazó nyilatkozat	-	igénybe vehető	

140.	303091				21 Karitatív tevékenységet végző szervezetek támogatása	Karitatív tevékenységeket végző szervezetek, egyházi szeretetszolgálatok kiemelt programjainak, speciális, innovatív szociális szolgáltatások fejlesztésének támogatása. Különösen adománygyűjtés, segítségnyújtás, segélycsomag-készítés, ruha- és élelmiszerosztás, étkeztetés, katasztrófahelyzetben krízisellátás és helyreállítás, börtönmisszió, jogi tanácsadás, speciális és innovatív programok, projektek működtetése. A szervezetek támogatása kiterjed a szociális, gyermekjóléti és gyermekvédelmi ellátórendszer működtetésére, fejlesztésére.	civil szervezet, közalapítvány, egyházi jogi személy	kérelem alapján	előleg biztosítható	egyösszegű kifizetéssel részletekben történő kifizetéssel	-	felhatalmazó nyilatkozat	–	igénybe vehető	
141.	245634				23 Dévény Anna Alapítvány	A Dévény Anna Alapítvány működésének és szakmai programjainak támogatása.	civil szervezet	kérelem alapján	előleg biztosítható	egyösszegű kifizetéssel részletekben történő kifizetéssel	-	felhatalmazó nyilatkozat	–	-	
142.	197403				24 Kézenfogva Alapítvány	A Kézenfogva Alapítvány működésének és szakmai programjainak támogatása.	civil szervezet	kérelem alapján	előleg biztosítható	egyösszegű kifizetéssel részletekben történő kifizetéssel	-	felhatalmazó nyilatkozat	–	-	
143.	348906				25 Pszichiátriai Érdekvédelmi Fórum	A Pszichiátriai Érdekvédelmi Fórum működésének és szakmai programjainak támogatása.	civil szervezet	kérelem alapján	előleg biztosítható	egyösszegű kifizetéssel részletekben történő kifizetéssel	-	felhatalmazó nyilatkozat	–	-	
144.	348917				26 Afázia Egyesület	Az Afázia Egyesület működésének és szakmai programjainak támogatása.	civil szervezet	kérelem alapján	előleg biztosítható	egyösszegű kifizetéssel részletekben történő kifizetéssel	-	felhatalmazó nyilatkozat	–	-	
145.	348928				27 Démoszthenész Beszédhibások és Segítőik Országos Érdekvédelmi Egyesülete	A Démoszthenész Beszédhibások és Segítőik Országos Érdekvédelmi Egyesülete működésének és szakmai programjainak támogatása.	civil szervezet	kérelem alapján	előleg biztosítható	egyösszegű kifizetéssel részletekben történő kifizetéssel	-	felhatalmazó nyilatkozat	–	-	
	351739			27 Család- és ifjúságügyi társadalmi, civil és non-profit szervezetek és közösségi programok támogatása										-	
146.	351740				1 Esélyteremtési és önkéntes programok, feladatok támogatása	Esélyegyenlőségi, esélyteremtési területeket érintő támogatást nyert	központi költségvetési szerv, civil szervezet, közalapítvány,	kérelem alapján pályázati úton	előleg biztosítható	egyösszegű kifizetéssel részletekben	igen a visszafizetés határideje a	felhatalmazó nyilatkozat	–	-	

						Európai Uniós (REC) pályázatok megvalósításához a tagállami önrész biztosítása. Az emberkereskedelem áldozatai számára biztonságos elhelyezést és komplex szolgáltatásokat nyújtó Átmeneti Szállások működtetése. Szemléletformálást célzó helyi és országos kampányok és programok megvalósítása, esélyegyenlőségi, esélyteremtési területen tevékenykedő helyi szervezetek együttműködésének fejlesztése. Az önkéntes tevékenységet népszerűsítő, az állampolgárokat önkéntes tevékenységre aktivizáló programok támogatása.	gazdasági társaság, helyi önkormányzat, helyi önkormányzati költségvetési szerv, jogszabály alapján jogi személynek minősülő egyéb szervezet, egyházi jogi személy, határon túli szervezet			történő kifizetéssel	kötelezettség-vállalási dokumentumban meghatározottak szerint (az EU jóváírását követő 60 napon belül)				
147.	368495				2 Családbarát Ország Nonprofit Kft. működésének támogatása	Az előirányzat biztosít forrást a Családbarát Ország Nonprofit Kft. komplex családpolitikai, nőpolitikai, idősügyi és gyermekjóléti szakmai feladatainak, tervezésének és megvalósításának biztosítására; családpolitikai célú kampányok és rendezvények előkészítésére és lebonyolítására; szakmai, módszertani anyagok előkészítésére.	gazdasági társaság	kérelem alapján	előleg biztosítható	egyösszegű kifizetéssel részletekben történő kifizetéssel	-	felhatalmazó nyilatkozat		-	
148.	376039				3 Nagycsaládosok Országos Egyesülete működésének támogatása	Az előirányzat forrást biztosít a Nagycsaládosok Országos Egyesülete részére közhasznú tevékenysége körében ellátandó feladatai elvégzésére. Az anyaság tiszteletére nevelés, a házasságért és a jövő generációért érzett felelősség erősítése, a nagycsaládok sajátos érdekeinek képviselete és szolgálata, a nagycsaládok egymást ismerő és segítő közösségekké szervezése.	közhasznú tevékenységet végző civil szervezet	kérelem alapján	előleg biztosítható	egyösszegű kifizetéssel, részletekben történő kifizetéssel	-	felhatalmazó nyilatkozat		-	
149.	265967		39 Fejlesztő foglalkoztatás támogatása			a. Szociális intézményi jogviszonya alapján ellátásban vagy szolgáltatásban részesülő személyek munkarehabilitációs célú fejlesztő foglalkoztatása támogatás biztosításával.	a.: civil szervezet, gazdasági társaság, helyi önkormányzati költségvetési szerv, egyházi jogi személy b.: Kincstár	a.: pályázati úton b.: -	a.: előleg biztosítható b.: -	a.: egyösszegű kifizetéssel részletekben történő kifizetéssel b.: egyéb: bankforgalmi	-	a.: felhatalmazó nyilatkozat b.: -	a.: SZGYF b.: -	-	

					b. A fejezeti kezelésű előirányzatok kezelésével összefüggően felmerülő kincstári díjak, jutalékok biztosítása.				terhelési értesítők szerint					
150.	264912		46 Megváltozott munkaképességűek munkaerő-piaci integrációját elősegítő programok		a. A megváltozott munkaképességű emberek munkaerő-piaci integrációját elősegítő programok támogatása, a társadalom és a munkáltatók érzékenyítésének illetve védett munkahelyeken előállított javak piacra jutásának támogatása. b. A fejezeti kezelésű előirányzatok kezelésével összefüggően felmerülő kincstári díjak, jutalékok biztosítása.	a.: civil szervezet, helyi önkormányzati költségvetési szerv, költségvetési szerv, gazdasági társaság, egyházi jogi személy, jogszabály alapján jogi személynek nem minősülő egyéb szervezet, egyéni vállalkozó, egyéni cég b.: Kincstár	a.: kérelem alapján pályázati úton b.: -	a.: előleg biztosítható b.: -	a.: egyösszegű kifizetéssel részletekben történő kifizetéssel b.: egyéb: bankforgalmi terhelési értesítők szerint	-	a.: felhatalmazó nyilatkozat b.: -	–	a.: igénybe vehető b.: -	
151.	264923		47 Megváltozott munkaképességű munkavállalók foglalkoztatásának támogatása		a. A megváltozott munkaképességű emberek foglalkoztatásának és a foglalkoztatáshoz kapcsolódó fejlesztésének megvalósítása a megváltozott munkaképességű munkavállalókat foglalkoztató munkáltatók akkreditációjáról, valamint a megváltozott munkaképességű munkavállalók foglalkoztatásához nyújtható költségvetési támogatásokról szóló 327/2012. (XI. 16.) Korm. rendelet szerint nyújtott támogatás biztosításával. b. A fejezeti kezelésű előirányzatok kezelésével összefüggően felmerülő kincstári díjak, jutalékok biztosítása.	a.: civil szervezet, gazdasági társaság, egyházi jogi személy, jogszabály alapján jogi személynek nem minősülő egyéb szervezet, egyéni vállalkozó, egyéni cég b.: Kincstár	a.: pályázati úton b.: -	a.: előleg biztosítható b.: -	a.: részletekben történő kifizetéssel b.: egyéb: bankforgalmi terhelési értesítők szerint	-	a.: felhatalmazó nyilatkozat b.: -	a.: Budapest Főváros Kormányhivatala b.: -	-	
152.	343451		48 Kincstári díj és pénzügyi tranzakciós illeték		A fejezeti kezelésű előirányzatok kezelésével összefüggően felmerülő kincstári díjak, jutalékok biztosítása.	Kincstár	–	–	egyéb: bankforgalmi terhelési értesítők szerint	-	–	–	-	
	295224		50 Kulturális szakmai feladatok támogatása										-	
153.	351751			1 Magyar Állami Operaház - Eiffel Bázis	A Magyar Állami Operaház és Erkel Színház műhelyháza és próbacentruma létrehozását célzó beruházásról és a Magyar Állami Operaház korszerűsítésének	központi költségvetési szerv, gazdasági társaság	kérelem alapján	előleg biztosítható	részletekben történő kifizetéssel	-	felhatalmazó nyilatkozat	–	-	

					előkészítéséről szóló 1555/2015. (VIII. 7.) Korm. határozat szerint a Magyar Állami Operaház és Erkel Színház műhelyháza és próbacentruma létrehozásával kapcsolatos szervezési, tervezési, felújítási, műszaki és egyéb beruházási célú feladatok támogatása.									
154.	359795			2 Magyar Állami Operaház Andrássy úti épületének felújítása	Az előirányzat a Magyar Állami Operaház Andrássy úti épületének felújításához biztosít forrást.	központi költségvetési szerv, gazdasági társaság	kérelem alapján	előleg biztosítható	részletekben történő kifizetéssel	-	felhatalmazó nyilatkozat	–	-	
155.	300924			3 Emlékpont Központ támogatása	Az előirányzat a hódmezővásárhelyi Tornyai János Múzeum által működtetett Emlékpont kiállítóhely működtetésére és szakmai feladatainak ellátására szolgál.	helyi önkormányzati költségvetési szerv	kérelem alapján	előleg biztosítható	részletekben történő kifizetéssel	-	felhatalmazó nyilatkozat	–	-	
156.	359917			4 Modern Opera beruházása	Az előirányzat célja a Budapesti Music Center stagione (befogadó) rendszerben működő, társulat nélküli operaházának megvalósításához szükséges forrás biztosítása.	gazdasági társaság	kérelem alapján	előleg biztosítható	egyösszegű kifizetéssel részletekben történő kifizetéssel	-	felhatalmazó nyilatkozat	–	-	
157.	375195			5 Árpád-ház Program tudományos-szakmai projektjeinek támogatása	Az előirányzat célja az Árpád-ház Program első üteme keretében, 2018–2023 között megvalósuló tudományos-szakmai alprogramok végrehajtásának támogatása [az Árpád-ház Program első üteme keretében, 2018–2023 között megvalósuló tudományos-szakmai alprogramok részletes végrehajtási tervéről, az ehhez szükséges források biztosításáról, valamint az Árpádok történelmi művét bemutató, Székesfehérváron megvalósuló hazai kiállítás előkészítésének folytatásáról szóló 1109/2018. (III. 19.) Korm. határozat alapján].	költségvetési szerv, egyházi jogi személy	kérelem alapján	előleg biztosítható	egyösszegű kifizetéssel részletekben történő kifizetéssel	-	felhatalmazó nyilatkozat	–	-	
158.	372151			6 A TIT Budapesti Planetárium épületének felújítása	Az előirányzat célja a TIT Budapesti Planetárium épületének felújításához, a felújítás előkészítéséhez szükséges forrás biztosítása.	civil szervezet	kérelem alapján	előleg bitosítható	egyösszegű kifizetéssel részletekben történő kifizetéssel	-	felhatalmazó nyilatkozat	–	-	
159.	344740			7 Liget Budapest projekt előkészítése és megvalósítása	Az előirányzat a Városliget megújításáról és fejlesztéséről szóló 2013. évi CCXLII. törvényben megfogalmazottak érdekében forrást biztosít a	központi költségvetési szerv, gazdasági társaság	kérelem alapján	előleg biztosítható	egyösszegű kifizetéssel részletekben történő kifizetéssel	-	felhatalmazó nyilatkozat	–	-	

					Liget Budapest projekt előkészítésére és megvalósítására, valamint a projekt során felmerülő szervezési, műszaki és egyéb szakmai feladatok végrehajtására.									
160.	353762			8 A Fővárosi Nagycirkusz elhelyezése és kialakítása	a. Az előirányzat célja, hogy forrást biztosítson a Liget Budapest Projekt keretein belül a Fővárosi Nagycirkusz elhelyezésének és új épületének kialakítása beruházás előkészítésével összefüggő feladatok végrehajtására. b. A fejezeti kezelésű előirányzatok kezelésével összefüggően felmerülő kincstári díjak, jutalékok biztosítása.	a.: központi költségvetési szerv, gazdasági társaság b.: Kincstár	a.: kérelem alapján b.: -	a.: előleg biztosítható b.: -	a.: egyösszegű kifizetéssel részletekben történő kifizetéssel b.: egyéb: bankforgalmi terhelési értesítők szerint	a. igen b. -	a.: felhatalmazó nyilatkozat b.: -	–	-	
161.	354862			9 A Budai Vígadó felújításának támogatása	A Budai Vigadó felújítása érdekében szükséges források biztosításáról szóló 1406/2015. (VI. 19.) Korm. határozat szerinti felújítással kapcsolatos szervezési, tervezési, felújítási, műszaki és egyéb beruházási célú feladatok támogatása.	központi költségvetési szerv, gazdasági társaság	kérelem alapján	előleg biztosítható	egyösszegű kifizetéssel részletekben történő kifizetéssel	-	Áh-n kívüli szervezet esetén: felhatalmazó nyilatkozat	–	-	
162.	358973			10 Makovecz Imre Alap	Az előirányzat célja a Makovecz Imre életművének gondozásáról szóló 2022/2015. (XII. 29.) Korm. határozattal a Makovecz Imre életművét képező tervek megvalósítása és épületek felújítása érdekében létrehozott Makovecz Imre Alap (MIA) forrásainak terhére megszülető egyedi döntésekből eredő építések és felújítások finanszírozásának biztosítása.	civil szervezet, közalapítvány, központi költségvetési szerv, helyi önkormányzat, helyi önkormányzati költségvetési szerv, gazdasági társaság, határon túli intézmény, egyéni vállalkozó, egyéni cég, egyéni vállalkozónak nem minősülő természetes személy, határon túli személy, határon túli szervezet, egyházi jogi személy	kérelem alapján	előleg biztosítható	egyösszegű kifizetéssel részletekben történő kifizetéssel	-	Áh-n kívüli szervezet esetén: felhatalmazó nyilatkozat	–	-	
163.	360162			11 Nemzeti Művelődési Intézet közművelődési szakmai szolgáltatást ellátó új épületének beruházása, Lakitelek	Az előirányzat a lakiteleki Népfőiskola Alapítvány közművelődési szakmai szolgáltatást ellátó gazdasági társasága, az NMI Művelődési Intézet Nonprofit Kft. épületének megvalósításához szükséges forrás biztosítására szolgál.	központi költségvetési szerv, gazdasági társaság, civil szervezet, közalapítvány, helyi önkormányzati költségvetési szerv	kérelem alapján	előleg biztosítható	egyösszegű kifizetéssel részletekben történő kifizetéssel	-	felhatalmazó nyilatkozat	–	-	
164.	358984			12 Bartók Év	A Bartók-év programjainak megvalósítása.	központi költségvetési szerv, gazdasági társaság, civil	kérelem alapján	előleg biztosítható	egyösszegű kifizetéssel részletekben	-	felhatalmazó nyilatkozat	–	-	

						szervezet, közalapítvány, helyi önkormányzati költségvetési szerv			történő kifizetéssel					
165.	367128			13 Arany János-emlékév programjainak támogatása	Az Arany János-emlékév programjainak megvalósításához szükséges feladatokról szóló 1066/2017. (II. 9.) Kormányhatározat alapján létrehozott Emlékbizottság által jóváhagyott cél- és feladatrendszer szerinti programok megvalósítása és az Emlékbizottság működésének támogatása.	civil szervezet, közalapítvány, költségvetési szerv, köztestület, egyházi jogi személy, határon túli egyház, gazdasági társaság, helyi önkormányzat, egyéni vállalkozó, egyéni cég, határon túli szervezet, magánszemély	kérelem alapján pályázati úton	előleg biztosítható	egyösszegű kifizetéssel részletekben történő kifizetéssel	-	felhatalmazó nyilatkozat	–	igénybe vehető	
166.	369117			14 Kodály-év	Az előirányzat biztosítja a Kodály Program keretében rendezvények, képzések, ismeretterjesztő programok, kiállítások, koncertek, előadások megvalósítását, filmek és interaktív fejlesztések létrehozását, versenyek, pályázatok lebonyolítását és kiadványok megjelentetését, továbbá a programhoz kapcsolódó arculattervezés és egyéb kommunikációs feladatok támogatását.	civil szervezet, közalapítvány, központi költségvetési szerv, helyi önkormányzat, helyi önkormányzati költségvetési szerv, gazdasági társaság, határon túli intézmény, egyéni vállalkozó, egyéni cég, egyéni vállalkozónak nem minősülő természetes személy, határon túli személy, határon túli szervezet	kérelem alapján pályázati úton	előleg biztosítható	egyösszegű kifizetéssel részletekben történő kifizetéssel	-	felhatalmazó nyilatkozat	–	igénybe vehető	
167.	372328			15 A Szolnoki Szigligeti Színház felújítása	Az előirányzat célja a Szolnoki Szigligeti Színház épületének felújításához, a felújítás előkészítéséhez szükséges forrás biztosítása.	helyi önkormányzat	kérelem alapján	előleg biztosítható	egyösszegű kifizetéssel, részletekben történő kifizetéssel	-	felhatalmazó nyilatkozat	-	-	
168.	372162			16 A Fonó Budai Zeneház felújítása	a. Az előirányzat célja a Fonó Budai Zeneház Budapest XI. kerület, Sztregova utca 3. szám alatti épületének felújításához, a felújítás előkészítéséhez szükséges forrás biztosítása. b. A fejezeti kezelésű előirányzat kezelésével összefüggően felmerülő kincstári díjak, jutalékok és a pénzügyi tranzakciós illeték biztosítása.	a.: nonprofit gazdasági társaság b.: Kincstár	a.: kérelem alapján b.: -	a.: előleg biztosítható b.: -	a.: egyösszegű kifizetéssel, részletekben történő kifizetéssel b.: egyéb: bankforgalmi értesítők szerint	-	a.: felhatalmazó nyilatkozat b.: -	-	-	
169.	379040			17 A kecskeméti Katona József Színház felújítása	Az előirányzat célja a kecskeméti Katona József Színház, valamint a Ruszt József Stúdiószínház komplex felújítása (korszerűsítése, átalakítása, bővítése), továbbá a kapcsolódó fejlesztések (környezetrendezés, közparkoló-építés) megvalósítása.	helyi önkormányzat	kérelem alapján	előleg biztosítható	egyösszegű kifizetéssel részletekben történő kifizetéssel	-	felhatalmazó nyilatkozat	-	-	

170.	370151			18 Hódmezővásárhelyi ágazati fejlesztések	Az előirányzat célja Magyarország Kormánya és Hódmezővásárhely Megyei Jogú Város Önkormányzata közötti együttműködési megállapodás végrehajtásával összefüggő feladatokról szóló 1840/2017. (XI. 10.) Korm. határozat 4. pont *a)* és *e)* alpontjában meghatározott feladatok végrehajtásához szükséges forrás biztosítása.	helyi önkormányzat, helyi önkormányzati költségvetési szerv	kérelem alapján Kormány határozat alapján	előleg biztosítható	egyösszegű kifizetéssel részletekben történő kifizetéssel	-	felhatalmazó nyilatkozat	–	-	
171.	375228			20 Thália Színház és a Mikroszkóp Színpad fejlesztésének támogatása.	Az előirányzat célja a Thália Színház és a Mikroszkóp Színpad szakmai megújulását biztosító infrastrukturális felújítások, fejlesztések, eszközbeszerzések támogatása a Thália Színház és a Mikroszkóp Színpad fejlesztéseinek támogatásáról szóló 1060/2018. (II. 22.) Korm. határozat alapján.	gazdasági társaság	kérelem alapján	előleg biztosítható	részletekben történő kifizetéssel egyösszegű kifizetéssel	-	felhatalmazó nyilatkozat	–	-	
172.	382462			21 A K–12 Mesterszalon kialakítása	A K–12 Mesterszalon kialakítására és működésére biztosít forrást.	gazdasági társaság	kérelem alapján	előleg biztosítható	egyösszegű kifizetéssel részletekben történő kifizetéssel	-	felhatalmazó nyilatkozat	-	-	
173.	375073			22 Közép- és Kelet-Európai Történelem és Társadalom Kutatásáért Közalapítvány fejlesztéseinek támogatása	Az előirányzat célja a Közép- és Kelet-Európai Történelem és Társadalom Kutatásáért Közalapítvány egyes infrastrukturális fejlesztéseinek támogatása az erről szóló 1128/2018. (III. 19.) Korm. határozat alapján. a. a Kertész Imre Intézet kialakítása és felújítása b. Terror Háza Múzeum, felújításának előkészítése.	közalapítvány	kérelem alapján Korm. határozat alapján	előleg biztosítható	részletekben történő kifizetéssel egyösszegű kifizetéssel	-	felhatalmazó nyilatkozat	–	-	
174.	380640			23 A Millenniumi Pavilon felújítása és egyes kapcsolódó fejlesztések	Az előirányzat biztosítja a Zebegényben található, helyi védettségű Millenniumi Pavilon helyreállításának, felújításának és kulturális, közösségi térré történő átalakításának, fejlesztésének, valamint mindezek előkészítésének forrását, melyre a 2020. évi Kvtv. biztosít forrást. A 2020. évi előirányzat az előkészítést és a tervezést szolgálja.	alapítvány	kérelem alapján	előleg biztosítható	részletekben történő kifizetéssel egyösszegű kifizetéssel	-	felhatalmazó nyilatkozat	-	-	
175.	296435		51 Fejezeti általános tartalék		A fejezet ágazati felügyelete alá tartozó, év közben felmerülő feladatok, likviditási problémák megoldása. A Kormány egyedi határozatával	államháztartáson belüli és kívüli szervezetek	–	–	egyösszegű kifizetéssel részletekben történő kifizetéssel	–	–	–	–	

				biztosított többletek felhasználása.									

”

3. melléklet a 35/2019. (XII. 30.) EMMI rendelethez

„2. melléklet az 58/2015. (XII. 30.) EMMI rendelethez

XX. Emberi Erőforrások Minisztériuma 2019. évi központi kezelésű kiadási előirányzatainak feladatterve

	A	B	C	D	E	F	G	H	I	J	K	L	M	N	O
	Áht-azonosító	Cím név	Alcím név	Jogcím-csoport-név	Jogcímnév	Előirányzat célja	Kifizetésben részesülők köre	Támogatás biztosításának módja	Támogatási előleg	Rendelkezésre bocsátás módja	Visszafizetés határideje	Biztosíték	Kezelő szerv	Lebonyolító szerv	Európai uniós forrásból finanszí-rozott költségvetési támogatás közremű-ködő szervezete
	359306	21 Központi kezelésű előirányzatok													
1.	343628		3 Gyógyszertári tulajdoni hányad állami elővásárlás kiadása			A gyógyszertárak tulajdonosi szerkezete tekintetében új, a többségi gyógyszerészi tulajdon elősegítését támogató szabályozás szerint a gyógyszertári tulajdonhányad értékesítése esetén elővásárlási joga van a törvényben meghatározott gyógyszerészeknek és az államnak. Az előirányzat felhasználásának célja lehetővé tenni, hogy az állam indokolt esetben élni tudjon elővásárlási jogával, ha azt a rangsorban előtte álló gyógyszerészek nem tennék meg.	egyéni vállalkozó, egyéni cég, egyéni vállalkozónak nem minősülő természetes személy, gazdasági társaság	–	–	egyösszegű kifizetéssel részletekben történő kifizetéssel	–	–	egészségbiztosítási alap előirányzatainak kezelő szerve	–	-
	349395		5 Tulajdonosi joggyakorlással kapcsolatos bevételek és kiadások												
	349473			2 Az Állami Egészségügyi Ellátó Központ tulajdonosi joggyakorlásával kapcsolatos kiadások											
2.	349495				1 Ingatlanok fenntartásával járó kiadások	Az előirányzat felhasználásának célja állag- és értékmegőrzés, hatékony és gazdaságos működtetés biztosítása.	központi költségvetési szerv, gazdasági társaság	–	–	egyösszegű kifizetéssel részletekben történő kifizetéssel	–	–	Állami Egészségügyi Ellátó Központ	–	-
3.	349506				2 Az Állami Egészségügyi Ellátó Központ rábízott vagyonába tartozó társaságok tőkeemelése	Az előirányzat felhasználásának célja a Polgári Törvénykönyvről szóló 2013. évi V. törvény előírásai szerinti tőkerendezés biztosítása.	gazdasági társaság	–	–	egyösszegű kifizetéssel részletekben történő kifizetéssel	–	–	Állami Egészségügyi Ellátó Központ	–	-
4.	349517				3 Az Állami Egészségügyi Ellátó Központ rábízott vagyonába tartozó	Az előirányzat felhasználásának célja tőkeemelésen túli, a saját tőke szerkezetét módosító egyéb, a	gazdasági társaság	–	–	egyösszegű kifizetéssel részletekben történő	–	–	Állami Egészségügyi Ellátó Központ	–	-

					társaságokhoz kapcsolódó egyéb kiadások	tag döntése szerinti intézkedések, így különösen pótbefizetés fedezetének biztosítása.				kifizetéssel					
	377028			4 Az Emberi Erőforrások Minisztériuma tulajdonosi joggyakorlásával kapcsolatos kiadások											
5.	377039				1 Az Emberi Erőforrások Minisztériuma rábízott vagyonába tartozó társaságok tőkeemelése, pótbefizetése	Az előirányzat felhasználásának célja a Polgári Törvénykönyvről szóló 2013. évi V. törvény előírásai szerinti tőkerendezés biztosítása.	gazdasági társaság	–	–	egyösszegű kifizetéssel részletekben történő kifizetéssel	–	–	–	–	-

”

4. melléklet a 35/2019. (XII. 30.) EMMI rendelethez

„2. melléklet az 58/2015. (XII. 30.) EMMI rendelethez

XX. Emberi Erőforrások Minisztériuma 2020. évi központi kezelésű kiadási előirányzatainak feladatterve

	A	B	C	D	E	F	G	H	I	J	K	L	M	N	O
	Áht-azonosító	Cím név	Alcím név	Jogcím-csoport-név	Jogcímnév	Előirányzat célja	Kifizetésben részesülők köre	Támogatás biztosításának módja	Támogatási előleg	Rendelkezésre bocsátás módja	Visszafizetés határideje	Biztosíték	Kezelő szerv	Lebonyolító szerv	Európai uniós forrásból finanszí-rozott költségvetési támogatás közremű-ködő szervezete
	359306	21 Központi kezelésű előirányzatok													
1.	343628		3 Gyógyszertári tulajdoni hányad állami elővásárlás kiadása			A gyógyszertárak tulajdonosi szerkezete tekintetében új, a többségi gyógyszerészi tulajdon elősegítését támogató szabályozás szerint a gyógyszertári tulajdonhányad értékesítése esetén elővásárlási joga van a törvényben meghatározott gyógyszerészeknek és az államnak. Az előirányzat felhasználásának célja lehetővé tenni, hogy az állam indokolt esetben élni tudjon elővásárlási jogával, ha azt a rangsorban előtte álló gyógyszerészek nem tennék meg.	egyéni vállalkozó, egyéni cég, egyéni vállalkozónak nem minősülő természetes személy, gazdasági társaság	–	–	egyösszegű kifizetéssel részletekben történő kifizetéssel	–	–	egészségbiztosítási alap előirányzatainak kezelő szerve	–	-
	349395		5 Tulajdonosi joggyakorlással kapcsolatos bevételek és kiadások												
	349473			2 Az Állami Egészségügyi Ellátó Központ tulajdonosi joggyakorlásával kapcsolatos kiadások											
2.	349495				1 Ingatlanok fenntartásával járó kiadások	Az előirányzat felhasználásának célja állag- és értékmegőrzés, hatékony és gazdaságos működtetés biztosítása.	központi költségvetési szerv, gazdasági társaság	–	–	egyösszegű kifizetéssel részletekben történő	–	–	Állami Egészségügyi Ellátó Központ	–	-

										kifizetéssel					
3.	349506				2 Az Állami Egészségügyi Ellátó Központ rábízott vagyonába tartozó társaságok tőkeemelése	Az előirányzat felhasználásának célja a Polgári Törvénykönyvről szóló 2013. évi V. törvény előírásai szerinti tőkerendezés biztosítása.	gazdasági társaság	–	–	egyösszegű kifizetéssel részletekben történő kifizetéssel	–	–	Állami Egészségügyi Ellátó Központ	–	-
4.	349517				3 Az Állami Egészségügyi Ellátó Központ rábízott vagyonába tartozó társaságokhoz kapcsolódó egyéb kiadások	Az előirányzat felhasználásának célja tőkeemelésen túli, a saját tőke szerkezetét módosító egyéb, a tag döntése szerinti intézkedések, így különösen pótbefizetés fedezetének biztosítása.	gazdasági társaság	–	–	egyösszegű kifizetéssel részletekben történő kifizetéssel	–	–	Állami Egészségügyi Ellátó Központ	–	-
	377028			4 Az Emberi Erőforrások Minisztériuma tulajdonosi joggyakorlásával kapcsolatos kiadások											
5.	377039				1 Az Emberi Erőforrások Minisztériuma rábízott vagyonába tartozó társaságok tőkeemelése, pótbefizetése	Az előirányzat felhasználásának célja a Polgári Törvénykönyvről szóló 2013. évi V. törvény előírásai szerinti tőkerendezés biztosítása.	gazdasági társaság	–	–	egyösszegű kifizetéssel részletekben történő kifizetéssel	–	–	–	–	-

”

IX. Határozatok Tára

A Kormány 1812/2019. (XII. 30.) Korm. határozata az Idősügyi Infokommunikációs Program folytatásáról

A Kormány egyetért azzal, hogy a hátrányos helyzetű térségekben élő időseket célzó Idősügyi Infokommunikációs Modellprogram a 2020–2022. években is folytatódjon, amelynek hatékony megvalósítása céljából

1. felkéri Budapest V. kerület Belváros-Lipótváros Önkormányzatát, hogy 2020. január 1-jétől gondoskodjon az Idősügyi Infokommunikációs Modellprogram hátrányos helyzetű térségekre történő kiterjesztéséről szóló 1056/2017. (II. 7.) Korm. határozat szerinti II. Fázisban megvalósuló idősügyi modellprogram (a továbbiakban: Program) 2020., 2021. és 2022. években történő megvalósításáról;
2. felhívja a belügyminisztert, hogy a Program megvalósítása érdekében a központi költségvetés IX. Helyi önkormányzatok támogatásai fejezete terhére – a pénzügyminiszter közreműködésével – a 2020–2022. évekre évi 90 990 000 forint forrást biztosítson;

   Felelős: belügyminiszter
   pénzügyminiszter
   Határidő: a 2020. évben 2020. január 30.
   a 2021. és 2022. években a központi költségvetés tervezésével egyidejűleg
3. felhívja az innovációért és technológiáért felelős minisztert, hogy az 1. ponthoz kapcsolódóan a Kormányzati Informatikai Fejlesztési Ügynökség útján vizsgálja meg a Program megvalósítása során eddig beszerzett informatikai eszközök vagyon- és tulajdonjogi helyzetét, és a szükséges intézkedések megtételével gondoskodjon arról, hogy azok a Program megvalósításában 2020. január 1-jét követően is felhasználhatóak legyenek.

   Felelős: innovációért és technológiáért felelős miniszter
   Határidő: azonnal

Orbán Viktor s. k.,
miniszterelnök

A Kormány 1813/2019. (XII. 30.) Korm. határozata a Tokaj-hegyaljai történelmi borvidék kultúrtáj világörökségi védelmével kapcsolatos egyes feladatokról

A Kormány a Tokaj-hegyaljai történelmi borvidék kultúrtáj mint világörökségi terület kiemelkedő egyetemes értéke megőrzése érdekében

a) felhívja a Miniszterelnökséget vezető minisztert, hogy az agrárminiszter bevonásával gondoskodjon a világörökségi terület borszőlő termőhelyi kataszterének felülvizsgálatáról;

   Felelős: Miniszterelnökséget vezető miniszter
   agrárminiszter
   Határidő: 2021. december 31.

b) felhívja a Miniszterelnökséget vezető minisztert, hogy hozza létre a világörökségi terület történeti pince kataszterét.

   Felelős: Miniszterelnökséget vezető miniszter
   Határidő: 2021. december 31.

Orbán Viktor s. k.,
miniszterelnök

A Kormány 1814/2019. (XII. 30.) Korm. határozata a MÁV-START Zrt. személyszállítási közszolgáltatási tevékenységének ellátásához szükséges IC+ vasúti személykocsi állomány biztosításáról

A Kormány a MÁV-START Vasúti Személyszállító Zártkörűen Működő Részvénytársaság (a továbbiakban: MÁV-START Zrt.) a vasúti személyszállítási közszolgáltatási tevékenység ellátását biztosító gördülőállomány szolgáltatási színvonalának fejlesztése és a vasúti közösségi közlekedés szolgáltatási színvonalának emelkedése érdekében

1. támogatja a MÁV-START Zrt. személyszállítási közszolgáltatásban használt gördülőállományának a megújítását, amelynek első lépéseként a társaság IC+ vasúti személykocsi programjának (a továbbiakban: Program) keretében 70 db IC+ vasúti személykocsi kerül két ütemben biztosításra annak érdekében, hogy a hazai és az európai uniós forrásokból megvalósított vasúti infrastruktúrafejlesztésekhez kapcsolódóan megfelelő minőségű személykocsiállomány álljon rendelkezésre;
2. egyetért azzal, hogy a Program I. üteme keretében 35 db IC+ vasúti személykocsi kerüljön biztosításra, amelynek érdekében
   a) felhívja a pénzügyminisztert, hogy az innovációért és technológiáért felelős miniszter bevonásával gondoskodjon legfeljebb 15 295 000 000 forint rendelkezésre állásáról a Magyarország 2020. évi központi költségvetéséről szóló 2019. évi LXXI. törvény 1. melléklet XVII. Innovációs és Technológiai Minisztérium fejezet vasúti személyszállítási gördülőállomány fejlesztését szolgáló előirányzata javára;
   Felelős: pénzügyminiszter
   innovációért és technológiáért felelős miniszter
   Határidő: 2020. január 15.
   b) felhívja az innovációért és technológiáért felelős minisztert, hogy kössön támogatási szerződést a MÁV-START Zrt.-vel az a) alpont szerinti forrás vonatkozásában a vasúti személyszállítási gördülőállomány fejlesztése érdekében;
   Felelős: innovációért és technológiáért felelős miniszter
   Határidő: a forrás rendelkezésre állását követően azonnal
3. felhívja az innovációért és technológiáért felelős minisztert, hogy tájékoztassa a Kormányt a Program I. ütemének előrehaladásáról, valamint nyújtson be előterjesztést a Kormány részére a Program II. ütemhez szükséges további lépésekről, beleértve a szükséges költségvetési források biztosítását is;
   Felelős: innovációért és technológiáért felelős miniszter
   Határidő: 2020. június 30.
4. tudomásul veszi, hogy a szolnoki vasúti járműipar fejlesztéséről és a MÁV-START Zrt. IC+ vasúti személykocsi gyártásának támogatásáról szóló 1167/2016. (IV. 6.) Korm. határozat alapján folyósított 15 227 250 000 forint forrás a személyszállítási közszolgáltatás finanszírozására teljes mértékben felhasználásra került;
5. visszavonja
   a) a szolnoki vasúti járműipar fejlesztéséről és a MÁV-START Zrt. IC+ vasúti személykocsi gyártásának támogatásáról szóló 1167/2016. (IV. 6.) Korm. határozatot,
   b) a kötöttpályás járműgyártás fejlesztéséről szóló 1179/2017. (IV. 7.) Korm. határozat 5. és 6. pontját.

Orbán Viktor s. k.,
miniszterelnök

A Kormány 1815/2019. (XII. 30.) Korm. határozata
a Makovecz Imre-életmű gondozásának folytatásával összefüggő további intézkedésekről

1. A Kormány egyetért azzal, hogy a Makovecz Imre-életmű gondozásának folytatásáról és az ezzel összefüggő egyes kormányhatározatok módosításáról szóló 1648/2018. (XII. 6.) Korm. határozat (a továbbiakban: Korm. határozat)
   a) 2. pont b) alpontja szerinti koncepció, ütemezés és költségterv kidolgozásának határideje a Korm. határozat 2. pont b) alpontjában foglaltaktól eltérően 2020. május 31.,
   b) 5. pont e) alpont ea) pontjában meghatározott forrás a Korm. határozat 5. pont e) alpont ea) pontjában foglaltaktól eltérően a Makó Város Önkormányzata által megvalósítani kívánt Makói Városi Termál- és Gyógyfürdő (Hagymatikum) bővítésére használható fel,
   c) 1. mellékletében foglaltaktól eltérően az 1. melléklet szerinti fejlesztéseket támogatja.
2. A Makovecz Imre életművének gondozásáról szóló 2022/2015. (XII. 29.) Korm. határozat 3. pontjában a „kiállítás támogatására: 2020. június 30." szövegrész helyébe a „kiállítás támogatására: 2021. november 30." szöveg, a „kiadvány megjelentetésére: 2020. június 30." szövegrész helyébe a „kiadvány megjelentetésére: 2021. november 30." szöveg lép.

Orbán Viktor s. k.,
miniszterelnök

1. melléklet az 1815/2019. (XII. 30.) Korm. határozathoz

Település	Projekt	Támogatott	Összeg (forint) (a 2016–2019. évi forrás terhére)	Összeg (forint) (2020. évi forrás terhére)
Bagod	Faluház felújítása	Önkormányzat	40 000 000	
Bak	„Integrált Közösségi Szolgáltató Tér - Faluház" felújítása, korszerűsítése	Önkormányzat	97 000 000	
Budapest	Rákoskert, "Mennybemenetel" Ökomenikus templom építése	Rákoskerti Templom Alapítvány és Rákoscsabai Református Egyházközség	920 000 000	
Budapest	Pesterzsébeti Református Templom	Budapest, Pesterzsébet, Szabótelepi Református Egyházközség	400 000 000	150 000 000
Budapest	Díszlet Bartók Béla három színpadi művéhez	Magyar Állami Operaház	1 000 000	
Csíkszereda	Kápolna építése a Tolvajos tetőre	Csíksomlyó Közbirtokosság	50 000 000	
Dobogókő	„Zsindelyes Vendégház" (síház) felújítása	Dobogókőért Közhasznú Alapítvány	80 000 000	170 000 000
Jászkísér	Művelődési ház felújítása és bővítése	Önkormányzat	190 000 000	25 000 000
Kakasd	„Faluház/Tájház" felújítása	Önkormányzat	406 000 000	
Kaposvár	Harangház építése	Önkormányzat		390 000 000
Kolozsvár	Református templom bővítés, befejezés	Erdélyi Református Egyházkerület	90 000 000	
Makó	„Hagymaház" felújítás és kapcsolódó beruházások (Páger mozi és Rendezvényház rekonstrukciója)	Önkormányzat	730 000 000	

Makó	József Attila Városi Könyvtár bontása/építése és környezetének rehabilitációja	Önkormányzat	2 660 000 000	
Mártély	Boldogasszony házacska építése	Önkormányzat	47 000 000	
Mátészalka	Képes Kávéház építése	Önkormányzat	200 000 000	40 000 000
Neszmély	Launai Miklós Református Iskola felújítása	Önkormányzat/Dunántúli Református Egyházkerület	274 000 000	
Paks	Római katolikus templom felújítása	Római Katolikus Egyház	150 000 000	
Sárospatak	Művelődési Ház és Könyvtár felújítása	Sárospataki Művelődési Ház és Könyvtár	2 050 000 000	
Sárospatak	Árpád Vezér Gimnázium és Kollégium felújítása és bővítése	Önkormányzat	400 000 000	
Sárospatak	Ivókutak rekonstrukciója	Önkormányzat	10 000 000	
Siófok	Evangélikus templom felújítása	Siófoki Evangélikus Egyházközség	98 000 000	
Solymár	Waldorf óvoda felújítása	Szabad Waldorf Nevelésért Alapítvány	30 000 000	
Százhalombatta	Római katolikus templom felújítása és bővítése	Római Katolikus Egyház	215 000 000	
Szeged-Szőreg	Kápolna építése	Római Katolikus Egyház/ Szeged-Csanádi Egyházmegye	115 000 000	60 000 000
Szigetvár	Vigadó épületének felújítása, funkcióbővítés	Önkormányzat	300 000 000	150 000 000
Temesvár	„Új Ezredév" Református Központ építésének befejezése	Temesvári Református Egyházközség	474 000 000	330 000 000
Tahitótfalu	A váci révállomás várója	Közép-Duna-Völgyi Vízügyi Igazgatóság/Pilisi Parkerdő Zrt.		15 000 000
Visegrád	Magyar László tornacsarnok felújítása, korszerűsítése	Önkormányzat	413 000 000	70 000 000
Zalaegerszeg	Boldogasszony kápolna építése a Gébárti tónál	Önkormányzat	100 000 000	
Zalaszentlászló	Faluház és szállásépület felújítása, óvodával bővítése	Önkormányzat	480 000 000	
Összesen			**11 020 000 000**	**1 400 000 000**

A Kormány 1816/2019. (XII. 30.) Korm. határozata
a Makovecz Imre Bástyája projekt keretében a piliscsabai Iosephinum területén megvalósuló beruházásokkal összefüggő további intézkedésekről

A Kormány

1. egyetért azzal, hogy a Makovecz Imre bástyája projekt megvalósításával összefüggő beruházások a piliscsabai Iosephinum területén a Piliscsaba belterület 1602/4, 1602/4/A, valamint Piliscsaba külterület 085/9, 080/13 helyrajzi számokon, természetben a Piliscsaba Fő út 2/A. alatt található ingatlanon valósuljanak meg;
2. egyetért a kutatóliget II. (a továbbiakban: Beruházás I.) ütemének és a központi energiaellátó épület (a továbbiakban: Beruházás II.) megvalósításának koncepciójával, valamint azzal, hogy a Beruházás I. és Beruházás II. (a továbbiakban együtt: Beruházások) a Piliscsaba belterület 1602/4 helyrajzi számú ingatlanon valósuljon meg;
3. beruházási célterületté nyilvánítja a termőföld védelméről szóló 2007. évi CXXIX. törvény 11. § (2) és (3) bekezdésében foglaltakra figyelemmel az 1. pontban foglalt cél elérése érdekében a Piliscsaba külterület 080/13 helyrajzi számú földrészletet, valamint az ezen földrészletből a telekalakítási eljárásban hozott döntés véglegessé válását követően kialakított földrészleteket;
4. a Beruházás I. előkészítése érdekében szakértői tanulmányok, megvalósíthatósági tanulmány, tervezési program elkészítésére, helyszínvizsgálat lefolytatására, vázlatterv, településrendezési eszközök, engedélyezési dokumentáció, valamint kivitelezési terv elkészítésére legfeljebb 60 000 000 forint forrást biztosít a Magyarország 2020. évi központi költségvetéséről szóló 2019. évi LXXI. törvény (a továbbiakban: Kvtv.) 1. melléklet XV. Pénzügyminisztérium fejezet, 26. Központi kezelésű előirányzatok cím, 2. Központi tartalékok alcím, 4. Beruházás Előkészítési Alap jogcímcsoport terhére azzal, hogy az előkészítési fázisokat legkésőbb 2020. december 15. napjáig kell megvalósítani;
5. a Beruházás II. előkészítése érdekében szakértői tanulmányok készítésére, helyszínvizsgálat lefolytatására, tervezési program elkészítésére, megvalósíthatósági tanulmány készítésére, fenntartási és üzemeltetési modell kidolgozására, településrendezési eszközök elkészítésére, engedélyezési terv készítésére, engedélyeztetés lefolytatására, valamint kivitelezési terv elkészítésére legfeljebb 55 000 000 forint forrást biztosít a Kvtv. 1. melléklet XV. Pénzügyminisztérium fejezet, 26. Központi kezelésű előirányzatok cím, 2. Központi tartalékok alcím, 4. Beruházás Előkészítési Alap jogcímcsoport terhére azzal, hogy az előkészítési fázisokat legkésőbb 2020. augusztus 31. napjáig kell megvalósítani;
6. felhívja a pénzügyminisztert, hogy – az emberi erőforrások miniszterének bevonásával – elszámolási és a fel nem használt rész tekintetében visszafizetési kötelezettséggel gondoskodjon a 4. és 5. pont szerinti összesen 115 000 000 forint forrás rendelkezésre állásáról a Kvtv. 1. melléklet XV. Pénzügyminisztérium fejezet, 26. Központi kezelésű előirányzatok cím, 2. Központi tartalékok alcím, 4. Beruházás Előkészítési Alap jogcímcsoport terhére, a Kvtv. 1. melléklet XX. Emberi Erőforrások Minisztériuma fejezet, 20. Fejezeti kezelésű előirányzatok cím, 12. Közkultúra, kulturális vidékfejlesztés és nemzetiségi kultúra alcím, 7. Közkultúra, kulturális vidékfejlesztés és nemzetiségi kultúra támogatása jogcímcsoport, 2. Közművelődési szakmai feladatok jogcím javára;
   Az átcsoportosítás tekintetében
   Felelős: pénzügyminiszter
   emberi erőforrások minisztere
   Határidő: 2020. január 31.
   Az elszámolási és visszafizetési kötelezettség tekintetében
   Felelős: emberi erőforrások minisztere
   Határidő: 2020. december 30.
7. a Beruházások előkészítésének kormányzati felelőseként az emberi erőforrások miniszterét jelöli ki;
8. egyetért azzal, hogy a Beruházások előkészítési fázisát a Iosephinum Fejlesztéséért Alapítvány (a továbbiakban: Alapítvány) valósítsa meg;
9. felhívja az emberi erőforrások miniszterét, hogy a Beruházások előkészítési fázisa tekintetében támogatói okirat útján támogatást nyújtson az Alapítvány részére;
   Felelős: emberi erőforrások minisztere
   Határidő: 2020. február 29.

10. felhívja a nemzeti vagyon kezeléséért felelős tárca nélküli minisztert, hogy a Beruházás I. megvalósítására lefolytatott feltételes közbeszerzési eljárás eredménye alapján készítsen előterjesztést a Kormány részére a Beruházás I. megvalósításáról, a kivitelezéshez kapcsolódó kötelezettségvállalási összeg és a kifizetések ütemezésének bemutatásával;

    Felelős: nemzeti vagyon kezeléséért felelős tárca nélküli miniszter

    Határidő: megvalósításra vonatkozó feltételes közbeszerzési eljárás lefolytatását követően azonnal

11. egyetért azzal, hogy a Beruházás I. megvalósítója a Beruházási Ügynökség, a Beruházás II. megvalósítója az Alapítvány legyen;

12. felhívja az emberi erőforrások miniszterét, hogy a Beruházás II. kiviteli dokumentációjának elkészültét követően készítsen előterjesztést a Kormány részére a Beruházás II. megvalósításáról, a kivitelezéshez kapcsolódó kötelezettségvállalási összeg és a kifizetések ütemezésének, valamint az üzemeltetési költségek bemutatásával;

    Felelős: emberi erőforrások minisztere

    Határidő: a kivitelezési dokumentáció elkészültét követően azonnal

13. egyetért azzal, hogy a Beruházás II. során fejlesztett vagy létrejött építmények üzemeltetője az Alapítvány legyen;

14. felhívja

    a) az emberi erőforrások miniszterét, hogy a nemzeti vagyon kezeléséért felelős tárca nélküli miniszter bevonásával készítsen előterjesztést a Kormány részére az Alapítvány Piliscsaba belterület 1602/4, 1602/4/A és Piliscsaba külterület 080/13 helyrajzi számú ingatlanok vagyonkezelőjeként történő kijelölése érdekében;

    Felelős: emberi erőforrások minisztere
    nemzeti vagyon kezeléséért felelős tárca nélküli miniszter

    Határidő: 2020. július 31.

    b) felhívja az agrárminisztert, hogy a Nemzeti Földügyi Központ útján gondoskodjon a 3. pontban meghatározott ingatlan vagyonkezelési szerződésének megszüntetéséről, és ezt követően a tulajdonosi joggyakorlás átadásáról a Magyar Nemzeti Vagyonkezelő Zártkörűen működő Részvénytársaság részére;

    Felelős: agrárminiszter

    Határidő: 2020. május 31.

15. felhívja a nemzeti vagyon kezeléséért felelős tárca nélküli minisztert, hogy vizsgálja meg a Piliscsaba belterület 1602/4/B helyrajzi számú, természetben a 2081 Piliscsaba, Fő út 2. szám alatti ingatlan állami tulajdonba kerülésének lehetőségét;

    Felelős: nemzeti vagyon kezeléséért felelős tárca nélküli miniszter

    Határidő: 2020. január 31.

16. felhívja az emberi erőforrások miniszterét, hogy vizsgálja meg a Piliscsaba belterület 1602/4 helyrajzi számú ingatlanon a Nemzeti Köznevelési Infrastruktúra Fejlesztési Program keretein belül tanuszoda megvalósításának lehetőségét;

    Felelős: emberi erőforrások minisztere

    Határidő: 2020. június 30.

17. felhívja a nemzeti vagyon kezeléséért felelős tárca nélküli minisztert, hogy vizsgálja meg a Pázmány Péter Katolikus Egyetem piliscsabai campusa állami tulajdonba kerülésének feltételeit, és arról készítsen előterjesztést a Kormány részére.

    Felelős: nemzeti vagyon kezeléséért felelős tárca nélküli miniszter

    Határidő: 2020. január 31.

Orbán Viktor s. k.,
miniszterelnök

A Kormány 1817/2019. (XII. 30.) Korm. határozata az Állatorvostudományi Egyetem kampuszának komplex infrastrukturális fejlesztéséhez szükséges intézkedésekről

A Kormány az Állatorvostudományi Egyetem kampuszának komplex infrastrukturális fejlesztéséről szóló beruházás előkészítése (a továbbiakban: Beruházás) érdekében

1. egyetért azzal, hogy
   a) az Állatorvostudományi Egyetem kampuszának komplex infrastrukturális fejlesztésének előkészítője és megvalósítója a továbbiakban az Állatorvostudományi Egyetem kampuszának komplex infrastrukturális fejlesztéséről szóló beruházás előkészítésének a Beruházás Előkészítési Alapból történő támogatásáról szóló 2096/2017. (XII. 28.) Korm. határozatban (a továbbiakban: Korm. határozat) foglaltaktól eltérően, a Beruházási Ügynökség legyen, az Állatorvostudományi Egyetem szakmai együttműködése mellett,
   b) az Állatorvostudományi Egyetem a Korm. határozat 2. pontja szerinti előkészítési fázisokat a Beruházás Előkészítési Alap felhasználásával kapcsolatos döntési hatáskörökről szóló 222/2017. (VIII. 11.) Korm. rendelet (a továbbiakban: Korm. rendelet) 2. § (2) bekezdés n) pontjáig valósítsa meg 2020. március 31. napjáig;
2. felhívja az innovációért és technológiáért felelős minisztert és a nemzeti vagyon kezeléséért felelős tárca nélküli minisztert, hogy a Korm. határozatban foglaltak végrehajtása érdekében tegyék meg a szükséges intézkedéseket
   a) az Állatorvostudományi Egyetemnek a Korm. határozat 2. pontja szerinti előkészítési fázisok végrehajtásáról és a felhasznált forrás összegéről – a Korm. rendelet 2. § (2) bekezdés o) pontja szerinti előkészítési fázis kivételével – történő elszámolása érdekében, a visszatérítési kötelezettség alá eső összeg visszafizetése mellett,
   b) az Állatorvostudományi Egyetem és a Beruházási Ügynökség között a Beruházással kapcsolatos feladatok – ideértve a folyamatban lévő feladatokat is – átadás-átvétele érdekében;

   Felelős: innovációért és technológiáért felelős miniszter
   nemzeti vagyon kezeléséért felelős tárca nélküli miniszter

   Határidő: az a) alpont szerinti elszámolás és a visszatérítési kötelezettség alá eső összeg visszafizetése tekintetében 2020. április 30.
   a b) alpont szerinti feladatok átadás-átvétele legkésőbb 2020. április 30. napjáig
3. egyetért azzal, hogy a Korm. határozat 2. pontjában megjelölt határidőtől eltérően, a Beruházási Ügynökségnek a Korm. rendelet 2. § (2) bekezdés o) pontja szerinti előkészítési fázist 2020. augusztus 31. napjáig kell megvalósítania;
4. a Beruházás előkészítése érdekében a Beruházási Ügynökség által vállalható kötelezettségek felső korlátjáról szóló 1776/2018. (XII. 21.) Korm. határozat 1. pontja szerinti kötelezettségvállalási keret terhére a Beruházási Ügynökség által vállalható kötelezettség összegét 220 850 000 forintban határozza meg;
5. az államháztartásról szóló 2011. évi CXCV. törvény 33. § (1) bekezdésében biztosított jogkörében eljárva elrendeli a Magyarország 2020. évi központi költségvetéséről szóló 2019. évi LXXI. törvény (a továbbiakban: Kvtv.) 1. melléklet XLV. Kiemelt kormányzati magasépítési beruházások fejezet, 1. Egyedi magasépítési beruházások címnek a 4. Állatorvostudományi Egyetem kampusza komplex infrastrukturális fejlesztésének előkészítése alcímmel történő kiegészítését;

   Felelős: pénzügyminiszter
   Határidő: 2020. január 10.
6. felhívja a nemzeti vagyon kezeléséért felelős tárca nélküli minisztert, hogy a pénzügyminiszter bevonásával gondoskodjon a 4. pont szerinti összeg rendelkezésre állásáról a Kvtv. 1. melléklet XLV. Kiemelt kormányzati magasépítési beruházások fejezet, 1. Egyedi magasépítési beruházások cím, 4. Állatorvostudományi Egyetem kampusza komplex infrastrukturális fejlesztésének előkészítése alcím javára;

   Felelős: nemzeti vagyon kezeléséért felelős tárca nélküli miniszter
   pénzügyminiszter

   Határidő: a 2020. évi központi költségvetés végrehajtása során, a felmerülés ütemében

7. felhívja a nemzeti vagyon kezeléséért felelős tárca nélküli minisztert, hogy a Beruházás megvalósítására lefolytatott feltételes közbeszerzési eljárás eredménye alapján készítsen előterjesztést a Kormány részére a Beruházás megvalósításáról, a kivitelezéshez kapcsolódó kötelezettségvállalási összeg és a kifizetések ütemezésének bemutatásával;

   Felelős: nemzeti vagyon kezeléséért felelős tárca nélküli miniszter

   Határidő: a Beruházás megvalósítását célzó feltételes közbeszerzési eljárást követően
8. egyetért azzal, hogy
   a) a Beruházás megvalósítója a Beruházási Ügynökség legyen,
   b) a Beruházás keretében létrejövő vagyonelemek az Állatorvostudományi Egyetem vagyonkezelésébe kerüljenek;
9. visszavonja a Korm. határozat 3–6. pontját.

Orbán Viktor s. k.,
miniszterelnök

A Kormány 1818/2019. (XII. 30.) Korm. határozata az IKOP-3.2.0-15-2017-00031 azonosító számú („Szeged–Hódmezővásárhely tram-train rendszerhez szükséges járműtelep építése” című) projekt támogatásának növeléséről, az Integrált Közlekedésfejlesztési Operatív Program éves fejlesztési keretének megállapításáról szóló 1247/2016. (V. 18.) Korm. határozat módosításáról

1. A Kormány
   a) egyetért az IKOP-3.2.0-15-2017-00031 azonosító számú, „Szeged–Hódmezővásárhely tram-train rendszerhez szükséges járműtelep építése” című projekt (a továbbiakban: projekt) támogatásának 1. melléklet szerinti növelésével,
   b) egyetért a projekt a) alpont szerinti többlettámogatásának az Integrált Közlekedésfejlesztési Operatív Program 3.2 beruházási prioritás többlet-kötelezettségvállalásának terhére történő finanszírozásával,
   c) felhívja az innovációért és technológiáért felelős minisztert, hogy intézkedjen a projekt támogatási szerződésének 1. melléklet szerinti módosítása érdekében.

   Felelős: innovációért és technológiáért felelős miniszter

   Határidő: a többletforrás rendelkezésre állását követően azonnal
2. Ez a határozat a közzétételét követő napon lép hatályba.
3. Az Integrált Közlekedésfejlesztési Operatív Program éves fejlesztési keretének megállapításáról szóló 1247/2016. (V. 18.) Korm. határozat
   a) 1. pont f) alpont fa) alpont fac) alpontjában a „156,86%” szövegrész helyébe a „157,50%” szöveg,
   b) 1. melléklet 3. pontjában foglalt táblázat C:3 mezőjében a „191,990” szövegrész helyébe a „192,778” szöveg,
   c) 2. mellékletben foglalt táblázat D:80 mezőjében a „2,75” szövegrész helyébe a „3,54” szöveg

   lép.

Orbán Viktor s. k.,
miniszterelnök

1. melléklet az 1818/2019. (XII. 30.) Korm. határozathoz

	A	B	C	D	E	F	G	H	I	J	K	L	M	N	O	P	Q	R
1.	Projekt azonosító száma	Projekt megnevezése	Támogatást igénylő neve	Projekt támogatási intenzitása	Projekt eredeti forrásszerkezete				Változás				Projekt forrásszerkezete a módosítás után				Projekt összköltsége (Ft)	Projekt rövid bemutatása
2.					Projekt Integrált Közlekedésfejlesztési Operatív Program (a továbbiakban: IKOP) keretében finanszírozandó támogatásának összege (Ft)	Projekt részére a Magyarország központi költségvetéséről szóló törvényben meghatározott Uniós fejlesztések fejezet (a továbbiakban: Fejezet), Állami költségvetési kedvezményezettek sajáterő támogatása előirányzata (a továbbiakban: ÁKST) terhére finanszírozni tervezett támogatás (Ft)	Projekt részére a Fejezet Integrált Közlekedésfejlesztési OP (IKOP) előirányzatának (a továbbiakban: IKOP-előirányzat) hazai társfinanszírozása terhére biztosítandó forrás		Projekt IKOP keretében finanszírozandó támogatásának összege (Ft)	Projekt részére a Fejezet ÁKST terhére finanszírozni tervezett támogatás (Ft)	Projekt részére az IKOP-előirányzat hazai társfinanszírozása terhére biztosítandó forrás		Projekt IKOP keretében finanszírozandó támogatásának összege (Ft)	Projekt részére a Fejezet ÁKST terhére finanszírozni tervezett támogatás (Ft)	Projekt részére az IKOP-előirányzat hazai társfinanszírozása terhére biztosítandó forrás			
3.							Projekt le nem vonható, az Európai Unió (a továbbiakban: EU) felé el nem számolható általános forgalmi adó (a továbbiakban: ÁFA) IKOP hazai társfinanszírozás terhére (Ft)	Az EU felé nem elszámolható egyéb költségek IKOP hazai társfinanszírozás terhére (Ft)			Projekt le nem vonható, az EU felé el nem számolható ÁFA IKOP hazai társfinanszírozás terhére (Ft)	Az EU felé nem elszámolható egyéb költségek IKOP hazai társfinanszírozás terhére: (Ft)			Projekt le nem vonható, az EU felé el nem számolható ÁFA IKOP hazai társfinanszírozás terhére (Ft)	Az EU felé nem elszámolható egyéb költségek IKOP hazai társfinanszírozás terhére: (Ft)		
4.	IKOP-3.2.0-15-2017-00031	Szeged–Hódmezővásárhely tram-train rendszerhez szükséges járműtelep építése	NIF Nemzeti Infrastruktúra Fejlesztő zártkörűen működő Részvénytársaság	100%	2 750 900 000	0	730 370 250	0	787 401 575	0	212 598 425	0	3 538 301 575	0	942 968 675	0	4 481 270 250	Járműtelep építése Szegeden, kapcsolódó szolgáltatások nyújtása.

A Magyar Közlönyt az Igazságügyi Minisztérium szerkeszti.
A szerkesztésért felelős: dr. Salgó László Péter.
A szerkesztőség címe: Budapest V., Kossuth tér 4.
A Magyar Közlöny hiteles tartalma elektronikus dokumentumként a http://www.magyarkozlony.hu honlapon érhető el.
A Magyar Közlöny oldalhű másolatát papíron kiadja a Magyar Közlöny Lap- és Könyvkiadó Kft.
Felelős kiadó: Papp Tibor ügyvezető.