



MAGYARORSZÁG HIVATALOS LAPJA  
2023. május 25., csütörtök

## Tartalomjegyzék

|                                     |  |      |
|-------------------------------------|--|------|
| <b>2023. évi XXIV. törvény</b>      | A választási eljárási szabályoknak az elektronikus ügyintézésrel összefüggő módosításáról  | 3382 |
| <b>2023. évi XXV. törvény</b>       | A panaszokról, a közérdekű bejelentésekről, valamint a visszaélések bejelentésével összefüggő szabályokról   | 3402 |
| 200/2023. (V. 25.) Korm. rendelet   | Egyes építésügyi tárgyú kormányrendeleteknek az épületenergetikai követelményekkel összefüggő módosításáról  | 3427 |
| 13/2023. (V. 25.) BM rendelet       | A megkülönböztető és figyelmeztető jelzést adó készülékek felszerelésének és használatának szabályairól szóló 12/2007. (III. 13.) IRM rendelet módosításáról | 3461 |
| 9/2023. (V. 25.) ÉKM rendelet       | Az épületek energetikai jellemzőinek meghatározásáról  | 3462 |
| 82/2023. (V. 25.) KE határozat      | Rendkívüli és meghatalmazott nagyköveti rang adományozásáról és külképviselet-vezetői megbízásról  | 3493 |
| 83/2023. (V. 25.) KE határozat      | Rendkívüli és meghatalmazott nagykövet külképviselet-vezetői megbízás alóli felmentéséről  | 3493 |
| 84/2023. (V. 25.) KE határozat      | Rendkívüli követ és meghatalmazott miniszteri rang adományozásáról   | 3494 |
| 85/2023. (V. 25.) KE határozat      | Magyarországi rendkívüli és meghatalmazott nagykövet kinevezéséhez való hozzájárulásról  | 3494 |
| 86/2023. (V. 25.) KE határozat      | Magyarországi rendkívüli és meghatalmazott nagykövet kinevezéséhez való hozzájárulásról  | 3495 |
| 87/2023. (V. 25.) KE határozat      | Magyarországi rendkívüli és meghatalmazott nagykövet kinevezéséhez való hozzájárulásról  | 3495 |
| 88/2023. (V. 25.) KE határozat      | Magyarországi rendkívüli és meghatalmazott nagykövet kinevezéséhez való hozzájárulásról  | 3496 |
| 89/2023. (V. 25.) KE határozat      | Magyarországi rendkívüli és meghatalmazott nagykövet kinevezéséhez való hozzájárulásról  | 3496 |
| 90/2023. (V. 25.) KE határozat      | Magyarországi rendkívüli és meghatalmazott nagykövet kinevezéséhez való hozzájárulásról  | 3497 |
| 91/2023. (V. 25.) KE határozat      | Magyarországi rendkívüli és meghatalmazott nagykövet kinevezéséhez való hozzájárulásról  | 3497 |
| 92/2023. (V. 25.) KE határozat      | Magyarországi rendkívüli és meghatalmazott nagykövet kinevezéséhez való hozzájárulásról  | 3498 |
| 93/2023. (V. 25.) KE határozat      | Magyarországi rendkívüli és meghatalmazott nagykövet kinevezéséhez való hozzájárulásról  | 3498 |
| 94/2023. (V. 25.) KE határozat      | Bírák felmentéséről  | 3499 |
| 1207/2023. (V. 25.) Korm. határozat | A vármegyei önkormányzatok energia-áremelkedés miatti többletköltségeinek támogatásáról  | 3499 |

## II. Törvények

### 2023. évi XXIV. törvény

#### a választási eljárási szabályoknak az elektronikus ügyintézésrel összefüggő módosításáról\*

##### 1. A helyi önkormányzati képviselők és polgármesterek választásáról szóló 2010. évi L. törvény módosítása

- 1. §** A helyi önkormányzati képviselők és polgármesterek választásáról szóló 2010. évi L. törvény 3. §-a helyébe a következő rendelkezés lép:  
„3. § A települési önkormányzat képviselő-testülete és a vármegyei közgyűlés tagjainak számát a helyi önkormányzati képviselők és polgármesterek általános választását megelőző év szeptember 1-jei lakosság száma alapján kell meghatározni.”
- 2. §** A helyi önkormányzati képviselők és polgármesterek választásáról szóló 2010. évi L. törvény 10. §-a helyébe a következő rendelkezés lép:  
„10. § (1) A 10 000-nél több lakosú településen kompenzációs listát az a jelölő szervezet állíthat, amely a település egyéni választókerületeinek legalább kétharmadában jelöltet állított.  
(2) Fővárosi kompenzációs listát az a jelölő szervezet állíthat, amely a fővárosi kerületek legalább kétharmadában polgármesterjelöltet állított.  
(3) A fővárosi kompenzációs listán legfeljebb háromszor annyi jelölt szerepelhet, mint a fővárosi kompenzációs listán megszerezhető mandátumok száma.”
- 3. §** A helyi önkormányzati képviselők és polgármesterek választásáról szóló 2010. évi L. törvény 20. §-a a következő (5a) bekezdéssel egészül ki:  
„(5a) Ha jelölő szervezet jelöltjeként indult egyéni választókerületi képviselő megbízatása szűnik meg és az időközi választás nem tűzhető ki, a mandátumot a jelölő szervezet – közös kompenzációs lista esetén az érintett jelölő szervezetek – által a kompenzációs listán szereplő jelöltek közül megnevezett jelölt, ennek hiányában a kompenzációs listán soron következő jelölt szerzi meg.”
- 4. §** A helyi önkormányzati képviselők és polgármesterek választásáról szóló 2010. évi L. törvény 24. §-a helyébe a következő rendelkezés lép:  
„24. § (1) Ha a képviselő, a polgármester vagy a főpolgármester megbízatása 2024. október 1-jét megelőzően megszűnik, időközi választás nem tűzhető ki.  
(2) Ha az egyéni listás, kompenzációs listás, vármegyei listás vagy fővárosi kompenzációs listás képviselő megbízatása 2024. október 1-jét megelőzően megszűnik, a mandátum betöltésére a 21. § (1)–(3) bekezdésének rendelkezéseit kell alkalmazni.  
(3) A 20. § (5) bekezdése és a 21. § (4) bekezdése alkalmazásában a helyi önkormányzati képviselők és polgármesterek 2024. évi általános választásán megválasztott képviselőt, polgármestert és főpolgármestert úgy kell tekinteni, mintha a megbízatása a helyi önkormányzati képviselők és polgármesterek 2024. évi általános választása eredményének jogerőre emelkedésekor keletkezett volna.”
- 5. §** A helyi önkormányzati képviselők és polgármesterek választásáról szóló 2010. évi L. törvény 11. § (1)–(2) bekezdésében a „több mint felében” szövegrész helyébe a „legalább kétharmadában” szöveg lép.

\* A törvényt az Országgyűlés a 2023. május 23-i ülésnapján fogadta el.

## 2. A nemzetiségek jogairól szóló 2011. évi CLXXIX. törvény módosítása

- 6. §** A nemzetiségek jogairól szóló 2011. évi CLXXIX. törvény 87. § (1) és (2) bekezdése helyébe a következő rendelkezések lépnek:
- „(1) A nemzetiségi önkormányzat testületének alakuló ülését az illetékes választási bizottság elnöke a választás eredményének jogerőre emelkedését követő tizenöt, országos nemzetiségi önkormányzat esetében harminc napon belüli időpontra hívja össze.
- (2) Az alakuló ülés összehívására legfeljebb további két ízben, a választás eredményének jogerőre emelkedésétől számított harminc, országos nemzetiségi önkormányzat esetében negyvenöt napon belüli időpontra kerülhet sor.”
- 7. §** A nemzetiségek jogairól szóló 2011. évi CLXXIX. törvény 167. §-a a következő (4)–(6) bekezdéssel egészül ki:
- „(4) A nemzetiségi önkormányzati képviselők 2024. évi általános választását megelőzően megválasztott képviselő-testületre, közgyűlésre a 69. § (2) bekezdését nem lehet alkalmazni.
- (5) A 69. § (2) bekezdése alkalmazásában a nemzetiségi önkormányzati képviselők 2024. évi általános választásán megválasztott képviselő-testületet, közgyűlést úgy kell tekinteni, mintha a megbízatása a nemzetiségi önkormányzati képviselők 2024. évi általános választása eredményének jogerőre emelkedésekor keletkezett volna.
- (6) Ha a képviselő megbízatása 2024. október 1-jét megelőzően megszűnik, a mandátum betöltésére a 68. § rendelkezéseit kell alkalmazni.”
- 8. §** Hatályát veszti a nemzetiségek jogairól szóló 2011. évi CLXXIX. törvény 56. § (3) bekezdésében a „választás évében a” szövegrész.

## 3. Magyarország helyi önkormányzatairól szóló 2011. évi CLXXXIX. törvény módosítása

- 9. §** A Magyarország helyi önkormányzatairól szóló 2011. évi CLXXXIX. törvény 55. § (2) bekezdésében a „november 30.” szövegrész helyébe az „április 1.” szöveg lép.

## 4. Az országgyűlési képviselők választásáról szóló 2011. évi CCIII. törvény módosítása

- 10. §** Az országgyűlési képviselők választásáról szóló 2011. évi CCIII. törvény 19. §-a a következő (3) bekezdéssel egészül ki:
- „(3) Ha párt jelöltjeként indult egyéni választókerületi képviselő megbízatása szűnik meg és az időközi választás nem tűzhető ki, a mandátumot a párt – közös pártlista esetén az érintett pártok – által az országos listán szereplő jelöltek közül megnevezett jelölt, ennek hiányában az országos listán soron következő jelölt szerzi meg.”

## 5. A választási eljárásról szóló 2013. évi XXXVI. törvény módosítása

- 11. §** A választási eljárásról szóló 2013. évi XXXVI. törvény 3. § (1) bekezdése a következő 5a. ponttal egészül ki:
- (E törvény alkalmazásában)*
- „5a. *kézbesítési meghatalmazott*: a kérelem átadására és a választási szerv döntésének átvételére jogosult meghatalmazott;”
- 12. §** A választási eljárásról szóló 2013. évi XXXVI. törvény I. Fejezete a következő alcímmel egészül ki:
- „9/D. A kapcsolattartás általános szabályai**
- 13/D. § (1) A 2. § (4) bekezdése, az V. és VI. Fejezet, a 250. §, a 259. §, a 261. §, a 307/A. §, valamint a 334. § szerinti kérelmet, továbbá a természetes személyeknek a személyes adatok kezelése tekintetében történő védelméről és az ilyen adatok szabad áramlásáról, valamint a 95/46/EK rendelet hatályon kívül helyezéséről szóló, 2016. április 27-i (EU) 2016/679 európai parlamenti és tanácsi rendelet (a továbbiakban: általános adatvédelmi rendelet) 15. cikke szerinti kérelmet – az e törvényben foglalt kivételekkel –
- a) az elektronikus ügyintézés és a bizalmi szolgáltatások általános szabályairól szóló törvény (a továbbiakban: E-ügyintézési tv.) szerinti elektronikus azonosítást követően, elektronikus úton,
- b) bármely helyi választási irodában személyesen vagy kézbesítési meghatalmazott útján lehet benyújtani.

(2) A kérelem személyes benyújtásakor a kérelmező, illetve a kézbesítési meghatalmazott igazolja személyazonosságát, a kézbesítési meghatalmazott továbbá – az ügyintézési rendelkezésben foglalt meghatalmazás kivételével – a képviseleti jogosultságát.

(3) A személyesen vagy kézbesítési meghatalmazott útján benyújtott kérelmet a választási iroda a választási informatikai rendszerben rögzíti, és megindítja az eljárást.

13/E. § (1) A választási iroda a határozatát vagy végzését (a továbbiakban együtt: döntés) a kérelmező – nem kérelemre indult eljárásban az érintett – E-ügyintézési tv. 35. § (3) bekezdése szerinti tárhelyére történő megküldéssel közli.

(2) A választási iroda a döntését

a) az (1) bekezdés szerinti közlés mellett – ha a döntés (1) bekezdés szerinti közlésére nincs lehetőség, akkor az (1) bekezdés szerinti közlés helyett – a kérelmező kérelmében foglalt rendelkezése szerint

aa) a személyesen jelen lévő kérelmezővel vagy kézbesítési meghatalmazottal a döntés átadásával vagy

ab) elektronikus értesítési címre megküldéssel vagy

ac) postai értesítési címre – belföldre hivatalos iratként – történő megküldéssel vagy

ad) a kérelmező magyarországi lakcíme, hivatalos iratként történő megküldéssel,

b) ha döntés (1) bekezdés szerinti közlésére nincs lehetőség, és a kérelmező nem jelöl meg közlési módot, vagy az eljárás nem kérelemre indult,

ba) magyarországi lakcímmel rendelkező személy esetében az ad) pont szerinti módon,

bb) magyarországi lakcímmel nem rendelkező személy esetében az ab) vagy ac) pont szerinti módon közli.

(3) A 13/D. § (1) bekezdés b) pontja szerint benyújtott, az általános adatvédelmi rendelet 15. cikke szerinti kérelem alapján személyes adat a (2) bekezdés aa), ab) és ac) pontja szerinti módon csak abban az esetben továbbítható, ha a kérelmező személyesen nyújtotta be a kérelmet.”

**13. §** A választási eljárásról szóló 2013. évi XXXVI. törvény I. Fejezete a következő alcímmel egészül ki:

**„9/E. Automatikus döntéshozatal**

13/F. § (1) A Nemzeti Választási Iroda automatikus döntéshozatali eljárásban hozott határozattal vagy végzéssel – a c) és d) pont tekintetében hatósági bizonyítvány kiállításával – dönt

a) a központi névjegyzékkel és a szavazóköri névjegyzékkel kapcsolatos kérelemről,

b) a központi névjegyzékből és a szavazóköri névjegyzékből történő hivatalbóli törlésről,

c) a 100. § (2) bekezdése szerinti kérelemről,

d) az általános adatvédelmi rendelet 15. cikke szerinti, a választási informatikai rendszerben nyilvántartott adatokra vonatkozó kérelemről.

(2) A Nemzeti Választási Iroda automatikusan átvezeti az általa kezelt nyilvántartásokon a 83. § (2) bekezdés, a 98. § (2) bekezdés, valamint a 136. § szerinti nyilvántartásokból átvett adatváltozásokat, valamint az általa kezelt nyilvántartások közötti adatátadásokat.”

**14. §** A választási eljárásról szóló 2013. évi XXXVI. törvény 34. § (4) bekezdése helyébe a következő rendelkezés lép:

„(4) A megbízatás (1) bekezdés a) és c)–f) pontja szerinti megszűnését a választási bizottság elnöke a bizottság soron következő ülésén bejelenti.”

**15. §** A választási eljárásról szóló 2013. évi XXXVI. törvény 48. §-a helyébe a következő rendelkezés lép:

„48. § (1) A határozatot – ha jelen van, vagy ha elektronikus levélcíme rendelkezésre áll – a meghozatala napján haladéktalanul, ha ez nem lehetséges, a meghozatalát követő napon haladéktalanul, rövid úton kell közölni a kérelmezővel, valamint azzal, akire a határozat jogot vagy kötelezettséget keletkeztet vagy származtat. A határozat rövid úton való közlése

a) a jelenlévők részére a határozat átadásával,

b) elektronikus levélben vagy

c) a kézbesítési meghatalmazott részére az a)–b) pontban meghatározott módon

történhet. A határozat rövid úton való közlésének módját (módjait) a kérelmező jelöli meg.

(2) A határozat (1) bekezdés szerinti közlésének tényét és módját az iratra fel kell jegyezni, az azt igazoló dokumentumot az ügyiratban el kell helyezni.

(3) A határozatot – ha a közlésre az (1) bekezdés szerint nem került sor – a meghozatalát követő munkanapon postai szolgáltató útján meg kell küldeni, vagy más módon kézbesíteni kell az érintettnek. Belföldre a határozatot hivatalos iratként kell kézbesíteni. A határozatot – a polgár eltérő rendelkezése hiányában – az érintett lakcímeire kell megküldeni. A magyarországi lakcímmel nem rendelkező választópolgár számára a határozatot a 2. melléklet o) pontja szerinti postacímre, annak hiányában a választópolgár lakcímeire kell megküldeni.”

**16. §** A választási eljárásról szóló 2013. évi XXXVI. törvény 75. § (1) bekezdés h) pontja helyébe a következő rendelkezés lép:  
(*A választási irodák*)  
„h) feladatkörükben adatkezelést végeznek a választási informatikai rendszerben,”

**17. §** (1) A választási eljárásról szóló 2013. évi XXXVI. törvény 76. § (1) bekezdés a) pontja helyébe a következő rendelkezés lép:  
(*A Nemzeti Választási Iroda ellátja a 75. §-ban foglalt feladatokat, továbbá*)  
„a) gondoskodik a központi névjegyzék, a szavazókori névjegyzék, a levélben szavazók névjegyzéke, a külképviseleti névjegyzék, a választójoggal nem rendelkező polgárok nyilvántartása, a szavazókörök és választókerületek nyilvántartása, a jelölő szervezetek, jelöltek és listák nyilvántartása, a képviselők nyilvántartása vezetéséről,”  
(2) A választási eljárásról szóló 2013. évi XXXVI. törvény 76. §-a a következő (2a) bekezdéssel egészül ki:  
„(2a) A Nemzeti Választási Iroda a választások hivatalos honlapján minden évben – a január 1-jei adatok alapján közzéteszi a választópolgárok számát választástípusonkénti, településenkénti, valamint a választójogot megalapozó – az Alaptörvény XXIII. cikk (1)–(3) bekezdése szerinti – jogállás szerinti bontásban.”

**18. §** A választási eljárásról szóló 2013. évi XXXVI. törvény 83. §-a helyébe a következő rendelkezés lép:  
„83. § (1) A központi névjegyzék a választópolgár 2. melléklet szerinti adatait tartalmazza.  
(2) A központi névjegyzék 2. melléklet szerinti adatait – a (3) bekezdés kivételével – a polgárok személyi és lakcímadatait tartalmazó nyilvántartásból, a polgárok személyi és lakcímadatait tartalmazó nyilvántartásban nem szereplő választópolgár esetében az útiokmány-nyilvántartásból és a vezetőiengedély-nyilvántartásból, továbbá a választójoggal nem rendelkező nagykorú polgárok nyilvántartásából, a szavazókörök és választókerületek nyilvántartásából és a szavazókori névjegyzékből történő adatátvétellel kell létrehozni.  
(3) A központi névjegyzék 2. melléklet i) pont ib) alpontja, j) pont ja) és jb) alpontja, k), l) és o) pontja, valamint – a külföldön élő, magyarországi lakcímmel nem rendelkező választópolgár esetében, ha az általa bejelentett külföldi lakóhelye eltér a személyiadat- és lakcímnnyilvántartásban nyilvántartott külföldi lakóhelytől vagy a személyiadat- és lakcímnnyilvántartás nem tartalmaz külföldi lakóhelyadatot – c) pontja szerinti adatait a Nemzeti Választási Iroda a választópolgár kérelme alapján rögzíti a központi névjegyzékben.”

**19. §** A választási eljárásról szóló 2013. évi XXXVI. törvény 84. §-a helyébe a következő rendelkezés lép:  
„84. § (1) A központi névjegyzékbe vételét, névjegyzékbe vételének meghosszabbítását, illetve a névjegyzékben szereplő adatai módosítását az a magyarországi lakcímmel nem rendelkező választópolgár kérheti, aki az e törvény hatálya alá tartozó bármely választáson választójogosult.  
(2) A még nem nagykorú polgár a tizenhetedik életévének betöltését követően kérheti a névjegyzékbe vételét. A kérelem benyújtásakor a polgár önállóan tehet jognyilatkozatot.  
(3) A külföldön élő, magyarországi lakcímmel nem rendelkező választópolgár kérheti törlését a központi névjegyzékből.”

**20. §** A választási eljárásról szóló 2013. évi XXXVI. törvény a következő 84/A. §-sal egészül ki:  
„84/A. § A külföldön élő, magyarországi lakcímmel nem rendelkező választópolgár külföldi lakóhelyének az általa bejelentett külföldi lakóhelyet, annak hiányában a személyiadat- és lakcímnnyilvántartásban nyilvántartott külföldi lakóhelyet kell tekinteni.”

**21. §** A választási eljárásról szóló 2013. évi XXXVI. törvény 45–48. alcíme helyébe a következő alcímek lépnek:

**„45. A központi névjegyzékkel kapcsolatos kérelem benyújtása**

91. § (1) A magyarországi lakcímmel nem rendelkező választópolgár a központi névjegyzékkel kapcsolatos kérelmet – a 13/D. § (1) bekezdésében meghatározottakon kívül –

- a) a Nemzeti Választási Irodához vagy a külképviseleti választási irodához levélben,
- b) a külképviseleti választási irodához személyesen vagy kézbesítési meghatalmazott útján, vagy
- c) a Nemzeti Választási Irodához elektronikus azonosítás nélkül elektronikusan is benyújthatja.

(2) Az (1) bekezdés a) és b) pontja szerint benyújtott kérelmet a választási iroda a választási informatikai rendszerben rögzíti, és megindítja az eljárást.

92. § (1) A központi névjegyzékkel kapcsolatos kérelemnek tartalmaznia kell a választópolgár

- a) nevét,
- b) születési nevét,
- c) születési helyét és idejét,
- d) személyi azonosítóját vagy személyazonosságának igazolására alkalmas hatósági igazolványának okmányszámát.

(2) A kérelem 13/D. § (1) bekezdés a) pontja szerinti benyújtása esetén a kérelemnek az (1) bekezdés szerinti adatokat nem kell tartalmaznia.

(3) A magyarországi lakcímmel nem rendelkező választópolgár névjegyzékbe vétele iránti kérelmének az (1) bekezdésben foglalt adatokon túl tartalmaznia kell

- a) azt a postacímet, ahova a szavazási levélcsoomag eljuttatását kéri, vagy
- b) annak a – 277. § (2) bekezdése szerinti – településnek, illetve külképviseletnek a megjelölését, ahol a szavazási levélcsoomagot át kívánja venni.

(4) Ha a kérelmező nem rendelkezik a 13/E. § (1) bekezdése szerinti tárhellyel, a magyarországi lakcímmel nem rendelkező választópolgár – a központi névjegyzékbe vétel iránti kérelmében – köteles megadni azt az elektronikus levélcímet vagy azt a postacímet, ahova a választási iroda döntésének a 13/E. § (2) bekezdés a) pont ab) vagy ac) alpontja szerinti megküldését kéri.

(5) Elektronikus azonosítással ugyanazon kérelmező egy nap legfeljebb tíz kérelmet nyújthat be.

**46. A központi névjegyzékkel kapcsolatos kérelem elbírálása**

93. § (1) A Nemzeti Választási Iroda a kézbesítési meghatalmazott útján, valamint a 91. § (1) bekezdés a) vagy c) pontja szerint benyújtott kérelemnek csak abban az esetben adhat helyt, ha a választópolgárnak a kérelemben szereplő adatai megegyeznek a központi névjegyzék, vagy a névjegyzékbe vétel iránti kérelem esetében a polgárok személyi és lakcímadatait tartalmazó nyilvántartás vagy az útiokmány-nyilvántartás adataival.

(2) Nem tekinthető elutasítási oknak, ha a kérelemben foglaltak

- a) ékezethiba,
- b) írásmódbeli eltérés,
- c) földrajzi név idegen nyelvű megjelölése,
- d) a 92. § (1) bekezdés a) vagy b) pontja szerinti
  - da) adatban több utónév egyikének elhagyása, „dr.” megjelölés elhagyása vagy feltüntetése, az ifjabb, idősebb, özvegy vagy más előtag, illetve ezen előtagok rövidítésének feltüntetése vagy
  - db) adat más nyelven történő megadása

következtében nem egyeznek meg a központi névjegyzék vagy a polgárok személyi és lakcím adatait tartalmazó nyilvántartás, illetve az útiokmány-nyilvántartás adataival, de a választópolgár személyazonossága kétséget kizáróan megállapítható.

(3) Nem tekinthető elutasítási oknak, ha a kérelem nem tartalmazza a kérelmező születési nevét, feltéve, hogy az megegyezik a viselt nevével.

(4) Azt, hogy a kérelmező adatai megegyeznek-e az útiokmány-nyilvántartás adataival, a Nemzeti Választási Iroda az útiokmány-nyilvántartásból közvetlen adathozzáféréssel átvett adatok alapján ellenőrzi.

(5) Ha a (2) bekezdés szerinti eltérés automatikus döntéshozatal keretében teljeskörűen nem bírálható el, akkor az eltérés vizsgálatát a kérelmező lakcíme szerint illetékes helyi választási iroda, magyarországi lakcímmel nem rendelkező kérelmező esetén a Nemzeti Választási Iroda közreműködésével kell elvégezni, amelyet követően a kérelem elbírálása automatikus döntéshozatal keretében folytatódik.

94. § (1) A központi névjegyzékkel kapcsolatos kérelmet azonnal, de legfeljebb a benyújtásától, illetve az eljárás megindításától számított huszonnégy órán belül kell elbírálni.

(2) A 93. § (5) bekezdése szerinti esetben a kérelmet a benyújtásától, illetve az eljárás megindításától számított három munkanapon belül kell elbírálni.

(3) A 88. § d) pontja szerinti, a szavazást megelőző második napon benyújtott, 10 óráig beérkezett kérelmet azonnal, de legfeljebb egy órán belül kell elbírálni.

95. § (1) A Nemzeti Választási Iroda a kérelemről határozattal dönt.

(2) A kérelmet végzésben vissza kell utasítani, ha a kérelmező

a) olyan tény bejegyzését kéri a központi névjegyzékbe, amely abban már szerepel vagy

b) ugyanazon kérelmében egymásnak ellentmondó tények bejegyzését kéri.

(3) Ha a kérelem – a 93. §-ra is tekintettel – tartalmazza a kérelmező 92. § (1) bekezdés szerinti adatait, akkor a (2) bekezdéstől eltérően

a) a központi névjegyzékbe vétel meghosszabbítására, illetve módosítására irányuló kérelemnek kell tekinteni annak a választópolgárnak a központi névjegyzékbe vétel iránti kérelmét, aki kérelme alapján már szerepel a központi névjegyzékben,

b) a központi névjegyzékbe vételre irányuló kérelemnek kell tekinteni annak a választópolgárnak a központi névjegyzékbe vétel meghosszabbítása, illetve módosítása iránti kérelmét, aki a központi névjegyzékben nem szerepel,

c) a központi névjegyzékbe vétel meghosszabbítására irányuló kérelemnek kell tekinteni annak a választópolgárnak a központi névjegyzékbe vétel módosítása iránti kérelmét, aki – a 84/A. § vagy a 92. § (3) vagy (4) bekezdése szerinti adat tekintetében – a központi névjegyzékben már nyilvántartott adattal megegyező adat nyilvántartásba vételét kéri,

d) a központi névjegyzékbe vétel módosítására irányuló kérelemnek kell tekinteni annak a választópolgárnak a központi névjegyzékbe vétel meghosszabbítása iránti kérelmét, aki – a 84/A. § vagy a 92. § (3) vagy (4) bekezdése szerinti adat tekintetében – a központi névjegyzékben nyilvántartott adattól eltérő adat nyilvántartásba vételét kéri.

(4) A döntés a 46. § a)–e) pontjában foglaltakat és a kérelmező születési idejét tartalmazza. A határozatban pontosan meg kell jelölni az elutasítás, illetve a törlés okát. A döntés aláírás és bélyegzőnyomat nélkül érvényes.

(5) Ha a választópolgár a kettős állampolgárságot tiltó országban lévő postai értesítési címet adott meg, a döntést a külképviselet közreműködésével is kézbesítheti a Nemzeti Választási Iroda.

#### **47. A központi névjegyzék vezetése**

96. § (1) A Nemzeti Választási Iroda a központi névjegyzék adatait folyamatosan frissíti

a) a személyiadat- és lakcímnnyilvántartás,

b) a választójoggal nem rendelkező polgárok nyilvántartása,

c) a szavazókörök és választókerületek nyilvántartása és

d) az útiokmány-nyilvántartás

adataiban bekövetkezett változásokkal.

(2) A Nemzeti Választási Bizottság tagja a magyarországi lakcímmel nem rendelkező választópolgárok központi névjegyzékben nyilvántartott adataiba betekinthez, de azokról feljegyzést, másolatot nem készíthet. A betekintés során a Nemzeti Választási Bizottság tagja a 84. § szerinti kérelem, valamint a személyiadat- és lakcímnnyilvántartás, az útiokmány-nyilvántartás és a választójoggal nem rendelkező nagykorú polgárok nyilvántartása adatainak megtekintésével ellenőrizheti a névjegyzékbe vétel törvényességét.

#### **48. Törlés a központi névjegyzékből**

97. § (1) A Nemzeti Választási Iroda törli a központi névjegyzékből a kérelmére névjegyzékbe vett, külföldön élő, magyarországi lakcímmel nem rendelkező polgárt

a) ha törlését kéri,

b) a névjegyzékbe vétele napjától számított tíz év elteltével; a határidő megszakad, ha a választópolgár a névjegyzékben szereplő adatait módosítja, névjegyzékbe vételének meghosszabbítását kéri vagy szavazási iratot ad le.

(2) A Nemzeti Választási Iroda törli a központi névjegyzékből azt, aki

a) elhunyt,

b) elvesztette választójogát.

(3) A Nemzeti Választási Iroda törli a központi névjegyzékből a magyarországi lakcímmel rendelkezőként névjegyzékbe vett választópolgárt, ha magyarországi lakcímét érvénytelenítették, vagy ha Magyarország területét a külföldi letelepedés szándékával elhagyta. A törlés nem érinti a képviselő mandátumát.

(4) A (2) bekezdés a) pontja szerinti törlésről nem kell külön határozatot hozni.

(5) A törlésről szóló határozatra a 95. § (1), (4) és (5) bekezdésének rendelkezéseit kell alkalmazni.”

**22. §** A választási eljárásról szóló 2013. évi XXXVI. törvény 98. § (3) bekezdése helyébe a következő rendelkezés lép:  
 „(3) A Nemzeti Választási Iroda az adatok változásának a nyilvántartásban történő feltüntetése, valamint az elhalálozott polgár törlése céljából a választójoggal nem rendelkező polgárok nyilvántartásának karbantartását a személyiadat- és lakcímnnyilvántartás hatálya alá tartozó polgárok személyazonosító és lakcímadatai tekintetében a személyiadat- és lakcímnnyilvántartásból automatikus információátadás útján történő rendszeres adatátvétellel biztosítja.”

**23. §** A választási eljárásról szóló 2013. évi XXXVI. törvény 101. §-a helyébe a következő rendelkezés lép:  
 „101. § (1) A Nemzeti Választási Iroda a választás kitűzését követő naptól a választás eredményének jogerőre emelkedését követő tizenötödik napig a választáson szavazati joggal rendelkező választópolgárok központi névjegyzékben nyilvántartott adatait – a szavazókörök és választókerületek nyilvántartásával összekapcsolva – a 3. melléklet szerinti adattartalommal szavazóköri bontásban teszi hozzáférhetővé a helyi választási iroda számára (a továbbiakban: szavazóköri névjegyzék).

(2) A szavazóköri névjegyzéket, valamint a mozgóurnát igénylő választópolgárok jegyzékét és a külképviseleti névjegyzéket – a (3) bekezdésben foglalt kivétellel – a Nemzeti Választási Iroda vezeti.

(3) A szavazóköri névjegyzéken és a mozgóurnát igénylő választópolgárok jegyzékén a helyi választási iroda vezeti át a 102. § (3) bekezdése szerinti változást.”

**24. §** A választási eljárásról szóló 2013. évi XXXVI. törvény 102. § (5) bekezdése helyébe a következő rendelkezés lép:  
 „(5) A Nemzeti Választási Iroda törli a szavazóköri névjegyzékből azt, akit a központi névjegyzékből törölt.”

**25. §** A választási eljárásról szóló 2013. évi XXXVI. törvény 51. alcíme helyébe a következő rendelkezés lép:  
 „**51. A mozgóurnát igénylő választópolgárok jegyzéke**

103. § (1) A mozgóurna iránti kérelmet a szavazóköri névjegyzékben szereplő, mozgásában egészségi állapota vagy fogyatékosága, illetve fogva tartása miatt gátolt választópolgár nyújthatja be.

(2) A mozgóurna iránti kérelmet

a) a Nemzeti Választási Irodához

aa) elektronikus azonosítással elektronikus úton a szavazást megelőző második nap 10 óráig,

ab) elektronikus azonosítás nélkül elektronikus úton a szavazást megelőző negyedik napig,

b) a helyi választási irodához

ba) elektronikus azonosítással elektronikus úton a szavazás napját megelőző második nap 10 órát követően, a szavazás napján 12 óráig,

bb) levélben a szavazást megelőző negyedik napig,

bc) személyesen vagy kézbesítési meghatalmazott útján a szavazást megelőző második nap 10 óráig, vagy

c) az illetékes szavazatszámlláló bizottsághoz a szavazás napján, legkésőbb 12 óráig

ca) kézbesítési meghatalmazott útján vagy

cb) meghatalmazással nem rendelkező személy általi kézbesítésével

kell benyújtani.

(3) A mozgóurna iránti kérelemnek tartalmaznia kell

a) a szavazókör területén lévő címet, ahova a mozgóurna kivitelét a választópolgár kéri (a továbbiakban: mozgóurnacím), ha az a magyarországi lakcímétől eltér, valamint

b) a mozgóurna-igénylés okát.

(4) A 102. § (3) bekezdése alapján a lakcíme szerinti szavazókör névjegyzékéből más szavazókör névjegyzékébe áttett választópolgár a lakcíme is kérhet mozgóurnát.

104. § (1) A 103. § (2) bekezdés b) pont bb) és bc) alpontja szerint benyújtott kérelmet a helyi választási iroda a választási informatikai rendszerben rögzíti.

(2) A 103. § (2) bekezdés b) pont ba) alpontja szerint benyújtott kérelmet a helyi választási iroda a szavazatszámlláló bizottság részére továbbítja.



105. § (1) A mozgóurnát igénylő választópolgárok jegyzéke a választópolgárok szavazókori névjegyzékben szereplő adatait tartalmazza, továbbá a 103. § (3) bekezdés a) pontja szerinti adatot, valamint a mozgóurna kivitelével kapcsolatos, a választópolgár által megadott egyéb információt.

(2) A mozgóurnát igénylő választópolgárok jegyzékéből törölni kell azt, akit a szavazókori névjegyzékből törölnek."

**26. §** A választási eljárásról szóló 2013. évi XXXVI. törvény 107. § (2) bekezdése helyébe a következő rendelkezés lép:  
„(2) A mozgóurnát igénylő választópolgárok kinyomtatott jegyzéke a 3. melléklet és a 103. § (3) bekezdés a) pontja szerinti adatokat, valamint a mozgóurna kivitelével kapcsolatos, a választópolgár által megadott egyéb információt tartalmazza.”

**27. §** A választási eljárásról szóló 2013. évi XXXVI. törvény 55. és 56. alcíme helyébe a következő alcímek lépnek:  
**„55. A szavazókori névjegyzékkel kapcsolatos kérelem benyújtása**  
110. § (1) A 103. §, a 112. § (6) bekezdése, a 250. §, a 259. § és a 307/A. § szerinti kérelemre a 92. § (1), (2) és (5) bekezdésének rendelkezéseit kell alkalmazni.  
(2) A szavazókori névjegyzékkel kapcsolatos kérelmet a szavazást megelőző hatvanhatodik naptól lehet benyújtani. A 103. § (2) bekezdés b) pont bb) alpontja szerint a szavazást megelőző hatvanhatodik nap előtt benyújtott kérelmet a szavazást megelőző hatvanhatodik napon kell elbírálni.  
(3) Közös eljárás esetén a szavazókori névjegyzékkel kapcsolatos kérelem, a 88. § szerinti segítség iránti igény és a 89. § szerinti adatkiadás megtiltása iránti kérelem a közös eljárás minden választására vonatkozik.  
111. § A 259. § szerinti kérelem személyesen vagy kézbesítési meghatalmazott útján a külképviseleti választási irodában is benyújtható.

#### **56. A szavazókori névjegyzékkel kapcsolatos kérelem elbírálása**

112. § (1) A Nemzeti Választási Iroda a 103. § (2) bekezdés a) pontja és b) pont bb) és bc) alpontja szerint benyújtott kérelem alapján a mozgóurnát igénylő választópolgárt felveszi a mozgóurnát igénylő választópolgárok jegyzékébe.  
(2) Ha a kérelemben megadott mozgóurnacím a választókerületek és szavazókörök nyilvántartásában nem található, és emiatt az automatikus döntéshozatal teljeskörűen nem lehetséges, akkor a mozgóurnacím vizsgálatát a mozgóurnacím helye szerint illetékes helyi választási iroda közreműködésével kell elvégezni, amelyet követően a kérelem elbírálása automatikus döntéshozatal keretében folytatódik.  
(3) Ha a 93. § (2) bekezdése szerinti eltérés automatikus döntéshozatal keretében teljeskörűen nem bírálható el, akkor az eltérés vizsgálatát a kérelmező lakcíme szerint illetékes helyi választási iroda, a 103. § szerinti kérelem esetén a mozgóurnacím helye szerint illetékes helyi választási iroda közreműködésével kell elvégezni, amelyet követően a kérelem elbírálása automatikus döntéshozatal keretében folytatódik.  
(4) A 102. § (4) bekezdése szerinti kérelem esetén annak jogalapját az a helyi választási iroda bírálja el, amelynek illetékességi területén az a szavazókör található, amelynek névjegyzékébe a szavazatszámoló bizottság tagja, illetve a jegyzőkönyvvezető kéri áttételét.  
(5) A 103. § (2) bekezdés b) pont ba) alpontja és c) pontja szerinti kérelmet a szavazatszámoló bizottság bírálja el. A szavazatszámoló bizottság a kérelem alapján – a 93. § (1)–(3) bekezdésében foglalt rendelkezések alkalmazásával – a mozgóurnát igénylő választópolgárt felveszi a mozgóurnát igénylő választópolgárok kinyomtatott jegyzékébe, és törli a kinyomtatott szavazókori névjegyzékből.  
(6) Ha a választópolgár a szavazást megelőző második napon 10 óráig a mozgóurna iránti kérelmét visszavonja, a Nemzeti Választási Iroda törli a mozgóurnát igénylő választópolgárok jegyzékéből.  
113. § (1) A szavazókori névjegyzékkel kapcsolatos, határidőben beérkezett kérelmet azonnal, de legfeljebb a benyújtásától, illetve az eljárás megindításától számított huszonnégy órán belül kell elbírálni. A szavazást megelőző második napon benyújtott, 10 óráig beérkezett mozgóurna, illetve annak visszavonása iránti kérelmet azonnal, de legfeljebb egy órán belül kell elbírálni.  
(2) Ha a kérelem elbírálásához ügyintézői közreműködésre van szükség, a kérelmet a benyújtásától, illetve az eljárás megindításától számított három munkanapon belül, de legkésőbb a szavazást megelőző második napon 11 óráig kell elbírálni.  
(3) A szavazatszámoló bizottság a mozgóurna iránti kérelmet soron kívül bírálja el.  
(4) A szavazás kitűzését követően, de a szavazást megelőző hatvanhatodik napnál korábban benyújtott kérelem elbírálását a szavazást megelőző hatvanhatodik napon kell megkezdeni.

114. § (1) A választási iroda döntésére a 95. § (1), (2), (4) és (5) bekezdését kell alkalmazni.

(2) A 13/E. § (2) bekezdés a) pont ab) vagy ac) alpontja szerinti közlése mellett a 13/E. § (2) bekezdés a) pont ad) alpontja szerinti módon is meg kell küldeni a döntést a természetes személynek, ha az értesítési címet tartalmazó kérelmet a 103. § (2) bekezdés a) pont ab) alpontjában vagy b) pont bb) alpontjában meghatározott módon nyújtotta be.”

- 28. §** A választási eljárásról szóló 2013. évi XXXVI. törvény 116. § (2) bekezdése helyébe a következő rendelkezés lép:  
„(2) Ha a választási iroda a 250. §, a 259. § vagy a 307/A. § szerinti kérelemnek helyt ad, a határozat közlése mellett értesítő átadásával vagy megküldésével tájékoztatja a választópolgárt.”
- 29. §** A választási eljárásról szóló 2013. évi XXXVI. törvény 135. § (1) bekezdése helyébe a következő rendelkezés lép:  
„(1) A bejelentett és a nyilvántartásba vett jelölő szervezetek, jelöltek és listák közhiteles, elektronikus nyilvántartását – a 4. melléklet szerinti adattartalommal – a Nemzeti Választási Iroda és a nyilvántartásba vevő választási bizottság mellett működő választási iroda vezeti. A jelöltek, jelölő szervezetek adatait a Nemzeti Választási Iroda a központi névjegyzékből, a személyiadat- és lakcímnnyilvántartásból, valamint a civil szervezetek bírósági nyilvántartásából veszi át.”
- 30. §** A választási eljárásról szóló 2013. évi XXXVI. törvény 136. §-a helyébe a következő rendelkezés lép:  
„136. § A jelölő szervezetek adatait a civil szervezetek bírósági nyilvántartásának adatai alapján folyamatosan frissíteni kell. Ha a jelölő szervezetet törlik a civil szervezetek bírósági nyilvántartásából, a Nemzeti Választási Iroda törli a jelölő szervezetet a jelölő szervezetek nyilvántartásából. A jelölő szervezetek nyilvántartásából törölt, közös jelölt vagy lista állításában részt vevő jelölő szervezetet a szavazólaponról törölni kell.”
- 31. §** A választási eljárásról szóló 2013. évi XXXVI. törvény 137. § (1) bekezdése helyébe a következő rendelkezés lép:  
„(1) A jelölt kiesik, ha a magyarországi szavazás megkezdése előtt a központi névjegyzékből törlésre kerül, a választhatóság jogát elveszíti, vagy a jelöltet állító jelölő szervezetet, illetve a közös jelölt állításában részt vevő valamennyi jelölő szervezetet a szavazás megkezdése előtt törlik a jelölő szervezetek, jelöltek és listák nyilvántartásából. Kiesik továbbá a jelölt, ha a szavazást megelőző második nap 16 óráig a jelölésről – elektronikus azonosítást követően elektronikus úton, a nyilvántartásba vételről döntő választási bizottság mellett működő választási iroda részére személyesen vagy kézbesítési meghatalmazott útján benyújtott nyilatkozattal – írásban lemond. A kiesett jelöltet a jelölő szervezetek, jelöltek és listák nyilvántartásából, valamint az egyéni szavazólaponról törölni kell.”
- 32. §** A választási eljárásról szóló 2013. évi XXXVI. törvény 138. §-a helyébe a következő rendelkezés lép:  
„138. § A lista kiesik, ha a jelölő szervezet a listát visszavonja, a szavazás megkezdése előtt a listán szereplő valamennyi jelölt kiesik, továbbá ha a Nemzeti Választási Iroda a szavazás megkezdése előtt a listát állító jelölő szervezetet, illetve a közös lista állításában részt vevő valamennyi jelölő szervezetet törli a jelölő szervezetek, jelöltek és listák nyilvántartásából. A kiesett listát a jelölő szervezetek, jelöltek és listák nyilvántartásából, valamint a szavazólaponról törölni kell.”
- 33. §** A választási eljárásról szóló 2013. évi XXXVI. törvény 207. §-a helyébe a következő rendelkezés lép:  
„207. § (1) A Nemzeti Választási Iroda a megválasztott képviselőkről nyilvántartást vezet.  
(2) A képviselők nyilvántartásán az általános választások között a képviselők személyében beállt változásokat a megbízólevelet átadó választási bizottság mellett működő választási iroda átvezeti.  
(3) A Nemzeti Választási Iroda a képviselők 9. melléklet a)–g) pontja szerinti adatait a központi névjegyzék adatai alapján – a mandátum fennállása alatt – folyamatosan frissíti, a központi névjegyzékből történt törlésről – a 97. § (3) bekezdése szerinti törlés kivételével –, illetve a választhatóság jogának elvesztéséről a megbízólevelet átadó választási bizottságot haladéktalanul értesíti.  
(4) Azt a képviselőt, akit a központi névjegyzékből a 97. § (3) bekezdése alapján töröltek, nem kell törölni a képviselői nyilvántartásból.  
(5) A megbízólevelet átadó választási bizottság elnöke  
a) országgyűlési képviselő választójogának megszűnése esetén az Országgyűlés elnökéhez,  
b) Európai Parlament tagja választójogának megszűnése esetén az Európai Parlament elnökéhez,

c) helyi önkormányzati képviselő vagy polgármester választójogának megszűnése esetén a polgármesteri hivatal vagy a közös önkormányzati hivatal vezetőjéhez,

d) nemzetiségi önkormányzati képviselő választójogának megszűnése esetén a nemzetiségi önkormányzat elnökéhez

küldött megkeresésében tájékoztatást ad a képviselő választójogának megszűnéséről.

(6) A 9. melléklet c)–e) pontja szerinti adatokat a mandátum megszűnését követő tizenöt év elteltével törölni kell a képviselők nyilvántartásából.”

- 34. §** A választási eljárásról szóló 2013. évi XXXVI. törvény 207/A. §-a helyébe a következő rendelkezés lép:  
„207/A. § (1) Ha a listán megválasztott képviselő kiesik, helyére a jelölő szervezet legkésőbb a mandátum megüresedésétől számított harmincadik napon jelentheti be a választási bizottságnál a mandátumot szerző jelöltet.  
(2) Ha a Nemzeti Választási Iroda törli a közös lista állításában részt vevő jelölő szervezetet a jelölő szervezetek, jelöltek és listák nyilvántartásából, akkor a közös lista állításában részt vevő többi jelölő szervezet jelentheti be a mandátumot szerző jelöltet.  
(3) Ha a Nemzeti Választási Iroda a listát állító jelölő szervezetet, illetve a közös lista állításában részt vevő valamennyi jelölő szervezetet törli a jelölő szervezetek, jelöltek és listák nyilvántartásából, akkor a listán soron következő jelölt szerzi meg a megüresedett mandátumot.”
- 35. §** A választási eljárásról szóló 2013. évi XXXVI. törvény 212. §-a helyébe a következő rendelkezés lép:  
„212. § (1) A kifogást írásban lehet benyújtani.  
(2) A kifogásnak tartalmaznia kell  
a) a jogszabálysértés megjelölését,  
b) a jogszabálysértés bizonyítékait és  
c) a kifogás benyújtójának nevét, lakcímét (székhelyét),  
d) a kifogás benyújtójának személyi azonosítóját, illetve ha a külföldön élő, magyarországi lakcímmel nem rendelkező választópolgár nem rendelkezik személyi azonosítóval, a személyazonosságát igazoló hatósági igazolványának típusát és számát, vagy jelölő szervezet vagy más szervezet esetében a bírósági nyilvántartásba vételi számát.  
(3) A kifogás tartalmazhatja benyújtójának elektronikus levélcímét vagy postai értesítési címét.”
- 36. §** A választási eljárásról szóló 2013. évi XXXVI. törvény 219. § (3) bekezdése helyébe a következő rendelkezés lép:  
„(3) Ha a kötelezett a bíróságot az azt kiszabó határozat jogerőre emelkedésétől számított tizenöt napon belül nem fizette meg, a Nemzeti Választási Iroda – önkéntes teljesítésre való felhívásban foglalt határidő eredménytelen elteltét követően – a bíróság fennmaradó összegének adók módjára behajtandó köztartozásként történő behajtása érdekében megkeresi az állami adóhatóságot.”
- 37. §** A választási eljárásról szóló 2013. évi XXXVI. törvény 224. § (4) bekezdése helyébe a következő rendelkezés lép:  
„(4) A fellebbezés, illetve a bírósági felülvizsgálati kérelem tartalmazhatja benyújtójának elektronikus levélcímét vagy postai értesítési címét.”
- 38. §** (1) A választási eljárásról szóló 2013. évi XXXVI. törvény 228. § (2) bekezdése helyébe a következő rendelkezés lép:  
„(2) A bírósági felülvizsgálat iránti kérelemről a bíróság legkésőbb a beérkezésétől számított harmadik napon dönt. A bírósági eljárásban a közigazgatási perrendtartásról szóló törvény rendelkezéseit kell – az e törvényben foglalt eltérésekkel – megfelelően alkalmazni.”  
(2) A választási eljárásról szóló 2013. évi XXXVI. törvény 228. §-a a következő (3) bekezdéssel egészül ki:  
„(3) A bíróság a felülvizsgálati kérelem beérkezésétől számított tizenöt napon belül dönt, ha a kérelem nem olyan választáshoz kapcsolódik, amelynek kitűzése már megtörtént, de a választás eredménye még nem emelkedett jogerőre.”
- 39. §** A választási eljárásról szóló 2013. évi XXXVI. törvény 229. § (1) bekezdése helyébe a következő rendelkezés lép:  
„(1) A bírósági felülvizsgálati kérelmet a Kúria bírálja el.”

- 40. §** A választási eljárásról szóló 2013. évi XXXVI. törvény 232. § (4) bekezdése helyébe a következő rendelkezés lép:  
„(4) A bíróság a határozatát – a személyes adatok kivételével – nyilvánosságra hozza. A határozatban nyilvánosságra kell hozni a jelölt és a jelölő szervezet nevét.”
- 41. §** A választási eljárásról szóló 2013. évi XXXVI. törvény 233. §-a a következő (4) bekezdéssel egészül ki:  
„(4) Az (1)–(3) bekezdés rendelkezéseit nem kell alkalmazni, ha a kérelem nem olyan választáshoz kapcsolódik, amelynek kitézése már megtörtént, de a választás eredménye a választási szerv határozatának meghozatalakor még nem emelkedett jogerőre.”
- 42. §** A választási eljárásról szóló 2013. évi XXXVI. törvény 235. és 236. §-a helyébe a következő rendelkezések lépnek:  
„235. § (1) A Nemzeti Választási Iroda központi névjegyzékkel kapcsolatos döntése ellen legkésőbb az annak meghozatalát követő tizenötödik napon lehet fellebbezést benyújtani.  
(2) A választási iroda szavazóköri névjegyzékkel kapcsolatos döntése ellen legkésőbb az arról szóló értesítés kézhezvételét, illetve a 13/E. § (2) bekezdés a) pont ab) pontja szerinti kézbesítés esetén a döntés meghozatalát követő harmadik napon, de nem később, mint a szavazást megelőző második napon 14 óráig lehet fellebbezést benyújtani.  
236. § (1) A névjegyzékkel kapcsolatos fellebbezést a megtámadott döntést hozó választási irodához kell benyújtani.  
(2) A választási iroda vezetője a fellebbezésről legkésőbb a beérkezését követő tizenötödik napon, a választás kitézését követően meghozott döntés elleni fellebbezés esetén legkésőbb a beérkezését követő munkanapon, de nem később, mint a szavazást megelőző második napon 15 óráig dönt.  
(3) Ha a választási iroda vezetője a fellebbezésnek helyt ad, a döntést módosítja.  
(4) Ha a választási iroda vezetője a fellebbezésnek nem ad helyt, a fellebbezést legkésőbb az elbírálására rendelkezésre álló határidő utolsó napján felterjeszti a Fővárosi Törvényszékhez.  
(5) A bíróság a fellebbezésről legkésőbb a beérkezését követő tizenötödik napon, a választás kitézését követően meghozott döntés esetén a beérkezését követő három napon belül, de legkésőbb a szavazást megelőző napon dönt. A bírósági eljárásban az ügyvédi képviselet nem kötelező. A bíróság egyesbíróként jár el.  
(6) Ha a bíróság a fellebbezést alaposnak tartja, a döntést módosítja, ellenkező esetben a fellebbezést elutasítja.”
- 43. §** A választási eljárásról szóló 2013. évi XXXVI. törvény 242. §-a a következő (4) bekezdéssel egészül ki:  
„(4) Az (1) és (2) bekezdésben foglalt határidők tekintetében a 214. § (3) bekezdése, valamint a 228. § (1a) és (3) bekezdése rendelkezéseit is alkalmazni kell.”
- 44. §** A választási eljárásról szóló 2013. évi XXXVI. törvény 249. §-a helyébe a következő rendelkezés lép:  
„249. § (1) A szavazóköri névjegyzékből a választópolgár nemzetiségi adatát törölni kell, ha legkésőbb a szavazást megelőző második napon 10 óráig beérkezett kérelme alapján a választópolgár nemzetiséghez tartozását a Nemzeti Választási Iroda törli a központi névjegyzékből, vagy a Nemzeti Választási Iroda úgy módosítja a választópolgár adatait a központi névjegyzékben, hogy nemzetiségi választópolgárként történt névjegyzékbe vételének hatálya az országgyűlési képviselők választásának névjegyzékére nem terjed ki.  
(2) Az (1) bekezdés szerinti, a szavazást megelőző második napon benyújtott, 10 óráig beérkezett kérelmet azonnal, de legfeljebb egy órán belül kell elbírálni.  
(3) A választópolgár nemzetiségi adatát a Nemzeti Választási Iroda törli a szavazóköri névjegyzékből, ha az adott nemzetiség nem rendelkezik nemzetiségi listával.”
- 45. §** A választási eljárásról szóló 2013. évi XXXVI. törvény 250. §-a helyébe a következő rendelkezés lép:  
„250. § (1) Az átjelentkezésre irányuló kérelmet az a lakcíme szerinti szavazóköri névjegyzékben szereplő választópolgár nyújthatja be, aki a szavazás napján Magyarország területén, de a magyarországi lakcíme szerinti szavazókörtől eltérő szavazókör területén tartózkodik.  
(2) Az átjelentkezésre irányuló kérelmet legkésőbb a szavazást megelőző kilencedik napon lehet benyújtani.  
(3) Az átjelentkezésre irányuló kérelemnek tartalmaznia kell annak a településnek a megjelölését, ahol a választópolgár szavazni kíván.  
(4) A Nemzeti Választási Iroda a kérelem alapján a választópolgárt törli a lakcíme szerinti szavazókör névjegyzékéből, egyidejűleg felveszi a (3) bekezdés szerint megjelölt település 78. § szerint kijelölt szavazókörének névjegyzékébe, egy szavazókörös településen a szavazókör névjegyzékébe.”

(5) Az átjelentkező választópolgár

- a) a (2) bekezdés szerinti határidőben módosíthatja vagy
- b) a szavazást megelőző második napon 10 óráig visszavonhatja átjelentkezési kérelmét.

(6) Ha a (2) bekezdésben foglalt határidőn belül

- a) a választópolgár olyan címre kér mozgóurnát, amely nem abban a szavazókörben található, amelynek névjegyzékében szerepel, illetve
- b) az átjelentkező választópolgár olyan címre kér mozgóurnát, amely nem azon a településen található, amelynek névjegyzékében szerepel,

a kérelmét egyben átjelentkezésre, illetve az átjelentkezés módosítására irányuló kérelemnek is kell tekinteni. Ebben az esetben a Nemzeti Választási Iroda dönt az átjelentkezés és a mozgóurna iránti kérelemről is.

(7) Azt a választópolgárt, aki átjelentkezési és mozgóurna iránti kérelmet is benyújtott, a mozgóurna iránti kérelmének visszavonása esetén – eltérő nyilatkozata hiányában – az átjelentkezés helye szerinti szavazókör névjegyzékébe kell felvenni. A (6) bekezdés szerinti mozgóurna iránti kérelem visszavonása esetén a választópolgárt – eltérő nyilatkozata hiányában – a lakcíme szerinti szavazókör névjegyzékébe kell felvenni.

(8) Közös eljárás esetén az átjelentkezésre irányuló kérelem a közös eljárás minden választására vonatkozik.”

- 46. §** A választási eljárásról szóló 2013. évi XXXVI. törvény 252. §-a a következő (4) bekezdéssel egészül ki:  
„(4) A jelölő szervezet jelöltjének arról is nyilatkoznia kell, hogy az országgyűlési képviselők választása kampányköltségeinek átláthatóvá tételéről szóló törvény 1. § szerinti párttámogatás visszafizetésére a tartozás párttól való behajthatatlansága esetére kötelezettséget vállal.”
- 47. §** A választási eljárásról szóló 2013. évi XXXVI. törvény 253. §-a a következő (4) bekezdéssel egészül ki:  
„(4) A pártlistán állított jelöltnek arról is nyilatkoznia kell, hogy az országgyűlési képviselők választása kampányköltségeinek átláthatóvá tételéről szóló törvény szerinti párttámogatás visszafizetésére a tartozás párttól való behajthatatlansága esetére kötelezettséget vállal.”
- 48. §** A választási eljárásról szóló 2013. évi XXXVI. törvény 257. § (2a) bekezdése helyébe a következő rendelkezés lép:  
„(2a) Közös eljárás esetén az átjelentkezéssel szavazó választópolgár a lakcíme szerinti országgyűlési egyéni választókerület szavazólapját, az országos listás szavazólapot, és az Európai Parlament tagjai közös eljárásban lebonyolított választásának vagy a közös eljárásban lebonyolított országos népszavazás szavazólapját borítékba helyezi, és a borítékot lezárja. A szavazólapok elhelyezésére szolgáló borítékon az országgyűlési egyéni választókerület megjelölése szerepel.”
- 49. §** A választási eljárásról szóló 2013. évi XXXVI. törvény 257/B. § (2) bekezdése helyébe a következő rendelkezés lép:  
„(2) Az alszavazókörben a szavazásra a 112. § (5) bekezdése, a 113. § (3) bekezdése, a X. Fejezet és a 189. § rendelkezéseit kell alkalmazni azzal, hogy a szavazatszámoló bizottság hatáskörét a szavazatszedő albizottság gyakorolja.”
- 50. §** A választási eljárásról szóló 2013. évi XXXVI. törvény 263. §-a helyébe a következő rendelkezés lép:  
„263. § A Nemzeti Választási Iroda a külképviseleti névjegyzék adatait oly módon továbbítja a külképviseletekre, hogy annak adatait csak a külképviseleti választási iroda ismerhesse meg. A külképviseleti választási iroda a külképviseleti névjegyzéket kinyomtatja és hitelesíti.”
- 51. §** A választási eljárásról szóló 2013. évi XXXVI. törvény 268. § (1) bekezdése helyébe a következő rendelkezés lép:  
„(1) A levélben szavazók névjegyzékében szereplő választópolgár a 8. melléklet c) pont cd)–cf) alpontja szerint nyilvántartott adatról a külképviseleten személyesen tájékoztatást kérhet.”
- 52. §** A választási eljárásról szóló 2013. évi XXXVI. törvény 278. § (2) bekezdése a következő d) ponttal egészül ki:  
(Az azonosító nyilatkozatra rá kell vezetni a választópolgár)  
„d) születési idejét, ha az azonosító nyilatkozat a személyi azonosítót nem tartalmazza.”

- 53. §** A választási eljárásról szóló 2013. évi XXXVI. törvény 289. §-a a következő (6) bekezdéssel egészül ki:  
„(6) Ha a választópolgár az azonosító nyilatkozaton a személyazonosságát igazoló hatósági igazolvány számát tünteti fel, annak ellenőrzése során érvényesnek kell tekinteni az igazolványt, ha a szavazási levélcsoomagok kiküldésének első napja és az azonosító nyilatkozat ellenőrzésének napja között bármely napon érvényes volt.”
- 54. §** A választási eljárásról szóló 2013. évi XXXVI. törvény XIII. Fejezete a következő 132/A. alcímmel egészül ki:  
**„132/A. A megüresedett egyéni választókerületi mandátum betöltése**  
300/A. § Ha az egyéni választókerületben megválasztott képviselő megbízatása megszűnése esetén a mandátumot a jelölő szervezet által megnevezett jelölt szerzi meg, akkor a jelölő szervezet legkésőbb a mandátum megüresedésétől számított harmincadik napon jelentheti be a Nemzeti Választási Bizottságnál a mandátumot szerző jelöltet.”
- 55. §** A választási eljárásról szóló 2013. évi XXXVI. törvény 307/A. és 307/B. §-a helyébe a következő rendelkezések lépnek:  
„307/A. § (1) Az átjelentkezésre irányuló kérelmet az a választópolgár nyújthatja be, aki a választás kitűzését megelőző harmincadik napon és az átjelentkezésre irányuló kérelme elbírálásakor ugyanazon választókerületben tartózkodási hellyel rendelkezett, és tartózkodási helyének érvényessége legalább a szavazás napjáig tart.  
(2) Az átjelentkezésre irányuló kérelmet legkésőbb a szavazást megelőző negyedik napon lehet benyújtani.  
(3) Az átjelentkező választópolgár legkésőbb a szavazást megelőző második napon 10 óráig visszavonhatja átjelentkezési kérelmét.  
307/B. § (1) A Nemzeti Választási Iroda a kérelem alapján a választópolgárt törli a lakóhelye szerinti szavazókör névjegyzékéből, egyidejűleg felveszi a tartózkodási helye szerinti szavazókör névjegyzékébe.  
(2) A választópolgárt vissza kell venni a lakóhelye szerinti szavazókör névjegyzékébe, ha tartózkodási helye megszűnt.”
- 56. §** A választási eljárásról szóló 2013. évi XXXVI. törvény 307/E. § (1) bekezdése helyébe a következő rendelkezés lép:  
„(1) Az egyéni listás és az egyéni választókerületi jelölt, valamint a tízezer vagy annál kevesebb lakosú településen a polgármesterjelölt állításához szükséges ajánlások számát a helyi választási iroda vezetője, a vármegyei lista állításához szükséges ajánlások számát a területi választási iroda vezetője állapítja meg a szavazást megelőző hatvanhatodik napon.”
- 57. §** A választási eljárásról szóló 2013. évi XXXVI. törvény 307/J. §-a a következő (3) bekezdéssel egészül ki:  
„(3) A helyi választási iroda törli a nyilvántartásból a jogerősen nyilvántartásba vett kompenzációs listát, ha egyéni választókerületi jelölt kiesése miatt a jelölő szervezet – közös kompenzációs lista esetén a jelölő szervezetek – jogerősen nyilvántartásba vett egyéni választókerületi jelöltjeinek száma nem éri el a törvényben foglalt minimumot.”
- 58. §** A választási eljárásról szóló 2013. évi XXXVI. törvény 307/K. §-a a következő (3) bekezdéssel egészül ki:  
„(3) A területi választási iroda törli a nyilvántartásból a jogerősen nyilvántartásba vett fővárosi kompenzációs listát, ha polgármesterjelölt kiesése miatt a jelölő szervezet – közös fővárosi kompenzációs lista esetén a jelölő szervezetek – jogerősen nyilvántartásba vett polgármesterjelöltjeinek száma nem éri el a törvényben foglalt minimumot.”
- 59. §** A választási eljárásról szóló 2013. évi XXXVI. törvény XIV. Fejezete a következő 138/M. alcímmel egészül ki:  
**„138/M. A megüresedett egyéni választókerületi mandátum betöltése**  
307/T. § Ha az egyéni választókerületben megválasztott képviselő megbízatása megszűnése esetén a mandátumot a jelölő szervezet által megnevezett jelölt szerzi meg, akkor a jelölő szervezet legkésőbb a mandátum megüresedésétől számított harmincadik napon jelentheti be a választási bizottságnál a mandátumot szerző jelöltet.”
- 60. §** A választási eljárásról szóló 2013. évi XXXVI. törvény 308. §-a helyébe a következő rendelkezés lép:  
„308. § A nemzetiségi önkormányzati képviselők választásán e törvény I–XII. Fejezetét, továbbá a 307/D. §, a 307/E. §, a 307/F. § (3) és (4) bekezdése és a 307/L. § (2) és (3) bekezdés rendelkezéseit az e fejezetben foglalt eltérésekkel kell alkalmazni.”

- 61. §** A választási eljárásról szóló 2013. évi XXXVI. törvény 331. § (1) bekezdése helyébe a következő rendelkezés lép:  
„(1) A közös eljárásban az Európai Parlament tagjainak választására az I–XII. Fejezetet, a XIV. Fejezetet, a XV. Fejezetet, továbbá a 244. § (2) bekezdését, a 245. § (2)–(5) bekezdését, a 247. § (1) és (3) bekezdését, a 250. § (1), (3), (4) és (6)–(8) bekezdését, a 251. §-t, a 257. § (3) bekezdését, a 257/A. §-t, a 257/B. §-t, a 258. § (1) bekezdését, a 259–263. §-t, a 266–270. §-t, a 271. § (2) bekezdését, a 272–281. §-t, a 283–285. §-t, a 288–291. §-t, a 293. §-t, valamint a 295. §-t az e fejezetben foglalt eltérésekkel kell alkalmazni.”
- 62. §** A választási eljárásról szóló 2013. évi XXXVI. törvény 337/A. §-a helyébe a következő rendelkezés lép:  
„337/A. § (1) Az átjelentkezésre irányuló kérelmet legkésőbb a szavazást megelőző kilencedik napon lehet benyújtani.  
(2) Az átjelentkező választópolgár  
a) az (1) bekezdés szerinti határidőig módosíthatja vagy  
b) a szavazást megelőző második napon 10 óráig visszavonhatja átjelentkezési kérelmét.  
(3) Ha az átjelentkező választópolgár a 250. § és a 307/A. § szerinti átjelentkezés feltételeinek is megfelel, akkor  
a) ha a tartózkodási helye szerinti településre jelentkezik át, mindhárom választáson a 307/B. § (1) bekezdése szerinti szavazókör névjegyzékébe kell felvenni,  
b) ha a tartózkodási helye szerinti településtől eltérő településre jelentkezik át, az Európai Parlament tagjainak választására a 250. § (4) bekezdése szerinti szavazókör névjegyzékébe kell felvenni, a helyi önkormányzati képviselők és polgármesterek választásán és a nemzetiségi önkormányzati képviselők választásán azonban a lakóhelye vagy a 102. § (3) bekezdése szerinti szavazókör névjegyzékében szerepel.”
- 63. §** A választási eljárásról szóló 2013. évi XXXVI. törvény  
a) 2. melléklete helyébe az 1. melléklet,  
b) 2/A. melléklete helyébe a 2. melléklet,  
c) 4. melléklete helyébe a 3. melléklet,  
d) 8. melléklete helyébe a 4. melléklet lép  
lép.
- 64. §** A választási eljárásról szóló 2013. évi XXXVI. törvény 345. §-a a következő (4) bekezdéssel egészül ki:  
„(4) A helyi önkormányzati képviselők és polgármesterek választásának, valamint a nemzetiségi önkormányzati képviselők választásának eredménye elleni bírósági felülvizsgálat iránti kérelemről a Kúria legkésőbb a kérelem beérkezésétől számított nyolcadik napon dönt.”
- 65. §** A választási eljárásról szóló 2013. évi XXXVI. törvény 171. alcíme a következő 353/F–353/G. §-okkal egészül ki:  
„353/F. § (1) E törvénynek a választási eljárási szabályoknak az elektronikus ügyintézésrel összefüggő módosításáról szóló 2023. évi XXIV. törvénnyel (a továbbiakban: Módtv.) megállapított 8. § (2) bekezdés b) pontjától eltérően a Módtv. hatálybalépésének napja és a helyi önkormányzati képviselők és polgármesterek 2024. évi általános választásának napja közötti napra a helyi önkormányzati képviselők és polgármesterek időközi választása nem tűzhető ki és – a (2) bekezdésben meghatározott kivétellel – a már kitűzött választások elmaradnak.  
(2) Ha a Módtv. hatálybalépését megelőzően kitűzött időközi választás esetén a Módtv. hatálybalépését megelőzően a választási kampányidőszak elkezdődött, a választást meg kell tartani.  
(3) E törvénynek a Módtv.-vel megállapított 307/T. §-ában meghatározott határidő az (1) bekezdés alapján elmaradt időközi választás esetén a Módtv. hatálybalépése napján kezdődik.  
353/G. § (1) E törvénynek a Módtv.-vel megállapított 8. § (2) bekezdés c) pontjától eltérően a Módtv. hatálybalépésének napja és a nemzetiségi önkormányzati képviselők 2024. évi általános választásának napja közötti napra a nemzetiségi önkormányzati képviselők időközi választása nem tűzhető ki és – a (2) bekezdésben meghatározott kivétellel – a már kitűzött választások elmaradnak.  
(2) Ha a Módtv. hatálybalépését megelőzően kitűzött időközi választás esetén a Módtv. hatálybalépését megelőzően a választási kampányidőszak elkezdődött, a választást meg kell tartani.  
(3) E törvénynek a Módtv.-vel megállapított 307/T. §-ában meghatározott határidő az (1) bekezdés alapján elmaradt időközi választás esetén a Módtv. hatálybalépése napján kezdődik.”

- 66. §** A választási eljárásról szóló 2013. évi XXXVI. törvény
1. 3. § (1) bekezdés 7. pontjában a „meghatalmazott: közokiratba” szövegrész helyébe a „meghatalmazott: ügyintézési rendelkezésben tett meghatalmazással, illetve közokiratba” szöveg,
  2. 8. § (2) bekezdés a) pontjában a „választása évének január 1. napja” szövegrész helyébe a „választása évét megelőző év április 1. napja” szöveg,
  3. 8. § (2) bekezdés b)–c) pontjában a „december 1. napja” szövegrész helyébe az „április 1. napja” szöveg,
  4. 13/B. § (3) bekezdésében a „helyi választási iroda” szövegrész helyébe a „Nemzeti Választási Iroda” szöveg,
  5. 15. § (2) bekezdésében a „díj megtérítését” szövegrész helyébe a „díj és járulékai megtérítését” szöveg,
  6. 30. § (4) bekezdésében a „személyesen a” szövegrész helyébe a „személyesen vagy meghatalmazott útján a” szöveg,
  7. 68. § (1) bekezdésében a „megyei” szövegrész helyébe a „vármegyei” szöveg,
  8. 102. § (4) bekezdésében a „helyi választási iroda” szövegrész helyébe a „Nemzeti Választási Iroda” szöveg,
  9. 107. § (3) bekezdésében a „104. § (3)” szövegrész helyébe a „112. § (5)” szöveg,
  10. 118. § (1) bekezdésében az „a helyi” szövegrész helyébe az „az illetékes helyi” szöveg,
  11. 126. § (2) bekezdés a) pont nyitó szövegrészében az „a központi útiokmány-nyilvántartás” szövegrész helyébe az „az útiokmány-nyilvántartás” szöveg,
  12. 184. § (2) bekezdésében az „a) pont ac” szövegrész helyébe a „b) pont ba” szöveg és a „b” szövegrész helyébe a „c” szöveg,
  13. 202. § (3) bekezdésében a „szavazatösszesítő” szövegrész helyébe a „választási” szöveg,
  14. 203. § (1) bekezdésében a „szavazatösszesítő” szövegrész helyébe a „választási” szöveg,
  15. 223. § (1) bekezdésében a „személyesen, levélben, telefaxon vagy elektronikus levélben” szövegrész helyébe az „írásban” szöveg,
  16. 255. § (3) bekezdés záró szövegrészében az „és lakcímét” szövegrész helyébe a „ , lakcímét, életkorát és nemét” szöveg,
  17. 260. § (1) bekezdésében a „választási iroda” szövegrész helyébe a „Nemzeti Választási Iroda” szöveg,
  18. 262. § (2) bekezdésében a „tizenhatodik” szövegrész helyébe a „hetedik” szöveg,
  19. 277. § (2) bekezdésében „92. § (2) bekezdés b) pontja” szövegrész helyébe a „92. § (3) bekezdés b) pontja” szöveg,
  20. 289. § (7) bekezdésében az „i) pontja” szövegrész helyébe a „h) pontja” szöveg,
  21. 289. § (8) bekezdésében az „i) pontja” szövegrész helyébe a „h) pontja” szöveg,
  22. 314. § (2) bekezdésében a „választási iroda” szövegrész helyébe a „Nemzeti Választási Iroda” szöveg,
  23. 317. § (4) bekezdés záró szövegrészében az „és lakcímét” szövegrész helyébe a „ , lakcímét, életkorát és nemét” szöveg,
  24. 336. §-ában a „szavazóköri névjegyzékéből” szövegrész helyébe a „szavazóköri névjegyzékéből és a levélben szavazók névjegyzékéből” szöveg
  25. 354. § (5) bekezdésében „és a 345. §” szövegrész helyébe a „ , a 345. § és a 353/F. §” szöveg,
  26. 354. § (6) bekezdésében „A XV. Fejezet” szövegrész helyébe a „A XV. Fejezet és a 353/G. §” szöveg lép.

- 67. §** Hatályát veszti a választási eljárásról szóló 2013. évi XXXVI. törvény
1. 3. § (2) bekezdése,
  2. 30. § (3) bekezdésében a „ , magyarországi lakcímét” szövegrész,
  3. 89. § (2) bekezdése,
  4. 106. § (2) bekezdésében a „– vagy megbízása alapján a területi választási iroda –” szövegrész,
  5. 115. § (2) bekezdésében az „értesítési címére, ennek hiányában” szövegrész,
  6. 115. § (4) bekezdésében az „a helyi választási irodától” szövegrész,
  7. 116. § (1) bekezdésében a „helyi” szövegrész,
  8. 120. § (3) bekezdés c) pontja,
  9. 129. § (1) bekezdés c) pontja,
  10. 218. § (2) bekezdés d) pontjában a „124. § (2) bekezdésében és a” szövegrész,
  11. 224. § (3) bekezdés b) pontjában az „és – ha a lakcímétől (székhelyétől) eltér – postai értesítési címét” szövegrész,



12. 259. § (3) bekezdésében az „a 92. § (1) vagy (3) bekezdésében foglalt adatokon túl” szövegrész,
13. 267/A. §-ában az „, illetve – a 263. §-ban foglalt rendelkezés alkalmazásával – továbbítja” szövegrész,
14. 268. § (2) bekezdése,
15. 296. § (1) bekezdése,
16. 334. § (1) bekezdés nyitó szövegrészében az „a 92. § (1) vagy (3) bekezdésében foglalt adatokon túl” szövegrész,

## **6. A népszavazás kezdeményezéséről, az európai polgári kezdeményezésről, valamint a népszavazási eljárásról szóló 2013. évi CCXXXVIII. törvény módosítása**

- 68. §** (1) A népszavazás kezdeményezéséről, az európai polgári kezdeményezésről, valamint a népszavazási eljárásról szóló 2013. évi CCXXXVIII. törvény 14. § (1) bekezdése helyébe a következő rendelkezés lép:
- „(1) Ha
- a) a kérdést hitelesítő döntés elleni jogorvoslati határidő eredménytelenül eltelt,
  - b) jogorvoslat esetén a Kúria döntésével szembeni alkotmányjogi panasz benyújtására rendelkezésre álló határidő eredménytelenül eltelt, illetve
  - c) az Alkotmánybíróság alkotmányjogi panaszt visszautasító vagy elutasító döntése az Alkotmánybíróság Határozatai hivatalos lapban megjelent,
- a Nemzeti Választási Iroda az a)–c) pontban megjelölt esemény bekövetkezését követően haladéktalanul, de legkésőbb öt napon belül átadja a szervező részére a hitelesített kérdést tartalmazó a szervező által igényelt mennyiségű – aláírásgyűjtő ívet. A Nemzeti Választási Iroda valamennyi aláírásgyűjtő ívet egyedi azonosítóval lát el.”
- (2) A népszavazás kezdeményezéséről, az európai polgári kezdeményezésről, valamint a népszavazási eljárásról szóló 2013. évi CCXXXVIII. törvény 14. §-a a következő (1a) bekezdéssel egészül ki:
- „(1a) Ha a szervező az aláírásgyűjtő ívek iránti igényét az (1) bekezdésben meghatározott eseményt követően nyújtja be, a Nemzeti Választási Iroda az igénylést követő öt napon belül adja át az aláírásgyűjtő íveket a szervező részére.”
- (3) A népszavazás kezdeményezéséről, az európai polgári kezdeményezésről, valamint a népszavazási eljárásról szóló 2013. évi CCXXXVIII. törvény 14. § (4) bekezdése helyébe a következő rendelkezés lép:
- „(4) A Nemzeti Választási Bizottság elnöke a köztársasági elnök vagy a Kormány által benyújtott kérdés hitelesítéséről a kérdést hitelesítő döntés elleni jogorvoslati határidő eredménytelen elteltét – jogorvoslat esetén a Kúria döntésével szembeni alkotmányjogi panasz benyújtására rendelkezésre álló határidő eredménytelen elteltét, illetve az Alkotmánybíróság alkotmányjogi panaszt visszautasító vagy elutasító döntésének az Alkotmánybíróság Határozatai hivatalos lapban való megjelenését – követő öt napon belül tájékoztatja az Országgyűlés elnökét.”
- 69. §** A népszavazás kezdeményezéséről, az európai polgári kezdeményezésről, valamint a népszavazási eljárásról szóló 2013. évi CCXXXVIII. törvény 19. § (1) bekezdése helyébe a következő rendelkezés lép:
- „(1) A szervező az aláírásgyűjtő ívek 14. § (1) vagy (2) bekezdésben meghatározott átvételét, de legkésőbb a 14. § (1) bekezdésében meghatározott eseményt követő tizedik napot követő százhusz napon belül, egy alkalommal nyújthatja be a népszavazás kitűzésére irányuló állampolgári kezdeményezés aláírásgyűjtő íveit a Nemzeti Választási Irodához az aláírások ellenőrzése céljából. E határidőbe a 18. § (1) bekezdésében meghatározott időtartam és a 19/B. § (6) bekezdés b) pontja szerinti szünetelés nem számít bele.”
- 70. §** A népszavazás kezdeményezéséről, az európai polgári kezdeményezésről, valamint a népszavazási eljárásról szóló 2013. évi CCXXXVIII. törvény 43. § (2) bekezdése helyébe a következő rendelkezés lép:
- „(2) A helyi választási bizottság elnöke a képviselő-testület tagjai vagy bizottsága által benyújtott kérdés hitelesítéséről a kérdést hitelesítő döntés elleni jogorvoslati határidő eredménytelen elteltét – jogorvoslat esetén a törvényszék döntésével szembeni alkotmányjogi panasz benyújtására rendelkezésre álló határidő eredménytelen elteltét, illetve az Alkotmánybíróság alkotmányjogi panaszt visszautasító vagy elutasító döntésének az Alkotmánybíróság Határozatai hivatalos lapban történő megjelenését – követő öt napon belül tájékoztatja a polgármestert.”

- 71. §** A népszavazás kezdeményezéséről, az európai polgári kezdeményezésről, valamint a népszavazási eljárásról szóló 2013. évi CCXXXVIII. törvény 45. § (2) bekezdése a következő g) ponttal egészül ki:  
(*Nem gyűjthető aláírás*)  
„g) a tulajdonos előzetes, írásbeli hozzájárulásának hiányában közforgalom számára nyitva álló magánterületen.”
- 72. §** (1) A népszavazás kezdeményezéséről, az európai polgári kezdeményezésről, valamint a népszavazási eljárásról szóló 2013. évi CCXXXVIII. törvény 49. § (1) bekezdése helyébe a következő rendelkezés lép:  
„(1) A helyi választási iroda ellenőrzi az aláírásokat. A 47. § (2) bekezdése szerint benyújtott aláírásgyűjtő íven lévő, továbbá a 45. §-ban foglalt rendelkezések megszegésével gyűjtött aláírást a helyi választási iroda nem ellenőrzi.”
- (2) A népszavazás kezdeményezéséről, az európai polgári kezdeményezésről, valamint a népszavazási eljárásról szóló 2013. évi CCXXXVIII. törvény 49. §-a a következő (7) bekezdéssel egészül ki:  
„(7) A helyi választási iroda tájékoztatja a helyi választási bizottságot az aláírások ellenőrzésének eredményéről. Az aláírások ellenőrzésének eredményét a helyi választási bizottság határozatban állapítja meg.”
- 73. §** A népszavazás kezdeményezéséről, az európai polgári kezdeményezésről, valamint a népszavazási eljárásról szóló 2013. évi CCXXXVIII. törvény 70. §-a helyébe a következő rendelkezés lép:  
„70. § (1) A Ve. 153. § szerinti adatszolgáltatást a kezdeményezés szervezői, továbbá a kezdeményezés szervezésében részt nem vevő, de országgyűlési képviselőcsoporttal rendelkező pártok igényelhetik.  
(2) Az adatszolgáltatást a Nemzeti Választási Iroda legkorábban a népszavazás napját megelőző ötvenedik, közös eljárás esetén harminchatodik napon teljesíti.  
(3) A magánszemély szervező a Ve. 154. § (1) bekezdésében megjelölt adatszolgáltatási díj 25%-ának megfelelő díj befizetésére köteles.  
(4) Az országgyűlési képviselőcsoporttal rendelkező párt a közös eljárásban a népszavazási kampányban való, Ve. 155. § (1) bekezdése szerinti részvétel céljából felhasználhatja az országos listát állító jelölő szervezetként igényelt és megkapott adatszolgáltatást.”
- 74. §** A népszavazás kezdeményezéséről, az európai polgári kezdeményezésről, valamint a népszavazási eljárásról szóló 2013. évi CCXXXVIII. törvény 84. §-a helyébe a következő rendelkezés lép:  
„84. § (1) Azt a választópolgárt, aki legkésőbb a szavazás napját megelőző harmincadik napon a szavazóköri névjegyzékben szerepel, a Nemzeti Választási Iroda értesítő megküldésével tájékoztatja a szavazóköri névjegyzékbe vételéről.  
(2) Az értesítőt a szavazást megelőző huszadik napig kell megküldeni.”
- 75. §** A népszavazás kezdeményezéséről, az európai polgári kezdeményezésről, valamint a népszavazási eljárásról szóló 2013. évi CCXXXVIII. törvény  
a) 47. § (1) bekezdésében a „bizottsághoz” szövegrész helyébe az „irodához” szöveg,  
b) 51. § (3) bekezdésében a „bizottságnak” szövegrész helyébe az „irodának” szöveg lép.
- 76. §** Hatályát veszti a népszavazás kezdeményezéséről, az európai polgári kezdeményezésről, valamint a népszavazási eljárásról szóló 2013. évi CCXXXVIII. törvény  
a) 19. § (2) bekezdése,  
b) 90. § (3) bekezdése.

## 7. Záró rendelkezések

- 77. §** (1) Ez a törvény – a (2) bekezdésben foglalt kivétellel – a kihirdetését követő napon lép hatályba.  
(2) Az 1. §, a 4. §, a 7. §, a 11–13. §, a 15–34. §, a 42. §, a 44–53. §, az 55–56. §, a 60–63. §, a 66. § 1., 4–5., 8–14., 16–18. és 20–23. pontja, a 67. § 1., 4–9. és 11–16. pontja, a 73. §, a 75. § és az 1–4. melléklet 2023. december 1-jén lép hatályba.

## 8. Az Alaptörvény sarkalatosságra vonatkozó követelményének való megfelelés

- 78. §**
- (1) Az 1–5. § az Alaptörvény XXIII. cikk (4) bekezdése és 35. cikk (1) bekezdése alapján sarkalatosnak minősül.
  - (2) A 6–8. §, a 60. § és a 66. § 22–23. pontja az Alaptörvény XXIX. cikk (3) bekezdése alapján sarkalatosnak minősül.
  - (3) A 9. § az Alaptörvény 31. cikk (3) bekezdése alapján sarkalatosnak minősül.
  - (4) A 10. §, a 44–54. §, a 63. § d) pontja, a 66. § 16–21. pontja, a 67. § 12–15. pontja és a 4. melléklet az Alaptörvény 2. cikk (1) bekezdése alapján sarkalatosnak minősül.
  - (5) A 11–40. §, a 42. §, a 43. §, a 63. § a)–c) pontja, a 66. § 1–15. pontja, a 67. § 1–11. pontja és az 1–3. melléklet az Alaptörvény XXIX. cikk (3) bekezdése, 2. cikk (1) bekezdése és 35. cikk (1) bekezdése alapján sarkalatosnak minősül.
  - (6) A 41. § az Alaptörvény 24. cikk (9) bekezdése alapján sarkalatosnak minősül.
  - (7) Az 55–59. §, a 61. §, a 62. § és a 64. § az Alaptörvény 35. cikk (1) bekezdése alapján sarkalatosnak minősül.
  - (8) A 65. § az Alaptörvény XXIX. cikk (3) bekezdése és 35. cikk (1) bekezdése alapján sarkalatosnak minősül.

## 9. Az Európai Unió jogának való megfelelés

- 79. §**
- A 66. § 25. pontja és az 67. § 16. pontja a Tanács az állampolgárságuktól eltérő tagállamban lakóhellyel rendelkező uniós polgárok aktív és passzív választójogának az európai parlamenti választásokon történő gyakorlására vonatkozó részletes szabályok megállapításáról szóló 1993. december 6-i 93/109/EK irányelvének, valamint az azt módosító 2012. december 20-i 2013/1/EU irányelvnek való megfelelést szolgálja.

*Novák Katalin s. k.,*  
köztársasági elnök

*Kövér László s. k.,*  
az Országgyűlés elnöke

1. melléklet a 2023. évi XXIV. törvényhez

„2. melléklet a 2013. évi XXXVI. törvényhez

## A központi névjegyzék adattartalma

A központi névjegyzék tartalmazza

- a) a választópolgár nevét, születési nevét,
- b) a választópolgár személyi azonosítóját,
- c) a választópolgár lakóhelyének és tartózkodási helyének címét,
- d) a választópolgár anyja nevét,
- e) a választópolgár születési helyét és idejét,
- f) a magyarországi lakcímmel nem rendelkező választópolgár esetében a személyazonosságát igazoló hatósági igazolványának típusát és számát, ha nem rendelkezik személyi azonosítóval,
- g) annak megjelölését, hogy a választópolgár mely választáson, mely választókerületben rendelkezik a szavazás jogával, mely választáson választható,
- h) annak megjelölését, hogy melyik településen és egyéni választókerületben szerepelt a választópolgár a szavazóköri névjegyzékben a helyi önkormányzati képviselők és polgármesterek legutóbbi választásának napján,
- i) az Európai Unió más tagállamának állampolgáraként az Európai Parlament tagjainak választására névjegyzékbe vett választópolgár esetében
  - ia) állampolgárságát,
  - ib) ha rendelkezésre áll, annak a településnek vagy választókerületnek a megjelölését, amelynek névjegyzékébe az állampolgársága szerinti tagállamban legutóbb felvették,

- j) a nemzetiségi választópolgárként névjegyzékbe vett választópolgár esetében a kérelme benyújtásának, továbbá nemzetiségi választópolgárként történt névjegyzékbe vételének dátumát, valamint annak megjelölését, hogy a választópolgár
  - ja) mely nemzetiséghez tartozóként szerepel a névjegyzékben,
  - jb) nemzetiségi választópolgárként történt névjegyzékbe vétele az országgyűlési képviselők választására is kiterjed-e,
- k) annak megjelölését, hogy a fogyatékossgal élő választópolgár milyen, a 88. § szerinti segítséget igényel,
- l) a 89. § (1) bekezdése szerinti nyilatkozat tartalmát,
- m) azon választókerület és a szavazókerület megjelölését, amelyben a választópolgár a választójogát gyakorolhatja,
- n) a külföldön élő, magyarországi lakcímmel nem rendelkező választópolgár központi névjegyzékbe vételének, illetve a 97. § (1) bekezdés b) pontjában meghatározott cselekmény központi névjegyzékben történt bejegyzésének dátumát,
- o) a magyarországi lakcímmel nem rendelkező választópolgár esetében
  - oa) az átvételre megjelölt település megjelölését, ha a szavazási levélcsoomag személyes átvételét kérte,
  - ob) a postacímet, ha a szavazási levélcsoomag postai kézbesítését kérte,
  - oc) a 92. § (4) bekezdése szerint bejelentett postacímet vagy elektronikus levélcímet,
- p) a választópolgár jogállását,
- q) a választópolgár 97. § (2) bekezdése szerinti törlésének okát és időpontját.”

*2. melléklet a 2023. évi XXIV. törvényhez*

„2/A. melléklet a 2013. évi XXXVI. törvényhez

**A választójoggal nem rendelkező polgárok nyilvántartásának adattartalma**

A választójoggal nem rendelkező polgárok nyilvántartása tartalmazza a polgár

- a) nevét,
- b) születési nevét,
- c) személyi azonosítóját, ha azzal a polgár rendelkezik,
- d) lakcímét,
- e) anyja nevét,
- f) születési helyét,
- g) születési idejét,
- h) aktív, illetve passzív választójoga hiányának tényét,
- i) a 98. § (2) bekezdése szerint továbbított adatai adatforrásának megjelölését és
- j) a polgár adatai törlésének okát és időpontját, a 98. § (4) bekezdésében meghatározott időpontig.”

*3. melléklet a 2023. évi XXIV. törvényhez*

„4. melléklet a 2013. évi XXXVI. törvényhez

**A jelölő szervezetek, jelöltek és listák nyilvántartásának adattartalma**

A jelölő szervezetek, jelöltek és listák nyilvántartása tartalmazza

- a) a jelölő szervezet
  - aa) nevét és székhelyét,
  - ab) rövidített nevét,
  - ac) jelképét,
  - ad) típusát,
  - ae) bírósági nyilvántartási számát vagy törzskönyvi azonosítóját,
  - af) telefonszámát és elektronikus levélcímet,

- ag) törvényes képviselőjének nevét, születési nevét, anyja nevét, születési helyét és idejét, képviseleti jogának terjedelmét, a joggyakorlás módját, megbízásának időtartamát, megbízása megszűnésének időpontját,
- ah) meghatalmazott képviselőjének nevét, születési nevét, anyja nevét, születési helyét és idejét, továbbá meghatalmazásának esetleges területi korlátozását,
- ai) nyilatkozatát arról, ha rövidített neve, jelképe feltüntetését kéri a szavazólapon,
- aj) nyilatkozatát arról, ha neve, rövidített neve nemzetiségi nyelven való feltüntetését kéri a szavazólapon,
- b) a jelölt
  - ba) nevét és lakcímét,
  - bb) személyi azonosítóját, ennek hiányában magyar hatóság által kiállított útlevelének vagy személyazonosító igazolványának vagy vezetői engedélyének számát,
  - bc) független jelölésének tényét vagy annak megjelölését, hogy melyik jelölő szervezet egyéni jelöltje, illetve melyik jelölő szervezet listáján szerepel,
  - bd) nyilatkozatát arról, ha több utóneve közül csak az egyik feltüntetését kéri, illetve a „dr” megjelölés feltüntetését nem kéri a szavazólapon,
  - be) nyilatkozatát arról, ha neve nemzetiségi nyelven való feltüntetését kéri a szavazólapon,
  - bf) foglalkozását a 157. § (2) bekezdése szerinti esetben,
- c) a listát állító jelölő szervezetet,
- d) a miniszter rendeletében meghatározott egyéb – személyes adatnak nem minősülő – adatokat,
- e) annak megjelölését, hogy a jelölő szervezetet, jelöltet, listát melyik választásra vették nyilvántartásba, a jelölt melyik választókerületben indul, illetve a listát melyik választókerületben állították.”

4. melléklet a 2023. évi XXIV. törvényhez

„8. melléklet a 2013. évi XXXVI. törvényhez

#### **A levélben szavazók névjegyzékének adattartalma**

A levélben szavazók névjegyzéke tartalmazza

- a) a választás megnevezését,
  - b) a szavazás napját,
  - c) a választópolgár
    - ca) nevét, születési nevét, anyja nevét,
    - cb) személyi azonosítóját, ennek hiányában a személyazonosságát igazoló hatósági igazolványának típusát és számát,
    - cc) születési helyét és idejét,
    - cd) az átvételre megjelölt település megjelölését, ha a szavazási levélcsomag személyes átvételét kérte,
    - ce) a postacímét, ha a szavazási levélcsomag postai kézbesítését kérte,
    - cf) a 92. § (4) bekezdése szerint bejelentett postacímét, elektronikus levélcímét,
  - d) a levélben szavazók névjegyzékében szereplő választópolgárok számát.”
-

## 2023. évi XXV. törvény a panaszokról, a közérdekű bejelentésekről, valamint a visszaélések bejelentésével összefüggő szabályokról\*

Az Országgyűlés, elkötelezetten az állami szervek működésébe vetett közbizalom növelése iránt, elismerve a bejelentések jelentőségét a magánszektorban és a közszférában működő munkáltatók, valamint az állami szervek működésének jobbá tételében, továbbá Magyarország korrupció elleni fellépéssel összefüggésben vállalt nemzetközi jogi és európai uniós jogi kötelezettségeire, valamint biztosítva a bejelentők minél teljesebb védelme érdekében szükséges intézkedéseket, a következő törvényt alkotja:

### I. FEJEZET

#### A PANASZ ÉS A KÖZÉRDEKŰ BEJELENTÉS

##### 1. A panasz és a közérdekű bejelentés vizsgálata

- 1. §** (1) Az állami szervek és a helyi önkormányzati szervek a panaszokat és a közérdekű bejelentéseket e törvény szerint kötelesek elintézni.
- (2) A panasz olyan kérelem, amely egyéni jog- vagy érdeksérelem megszüntetésére irányul, és elintézése nem tartozik más – így különösen bírósági, közigazgatási – eljárás hatálya alá. A panasz javaslatot is tartalmazhat.
- (3) A közérdekű bejelentés olyan körülményre hívja fel a figyelmet, amelynek orvoslása vagy megszüntetése a közösség vagy az egész társadalom érdekét szolgálja. A közérdekű bejelentés javaslatot is tartalmazhat.
- 2. §** (1) Panasszal és közérdekű bejelentéssel bárki fordulhat a panasszal vagy a közérdekű bejelentéssel összefüggő tárgykörben eljárásra jogosult szervhez (a továbbiakban: eljárásra jogosult szerv). A szóbeli panaszt vagy a szóbeli közérdekű bejelentést az eljárásra jogosult szerv írásba foglalja és a panaszos vagy a közérdekű bejelentő számára másodpéldányban átadja.
- (2) Ha a panaszt vagy a közérdekű bejelentést nem az eljárásra jogosult szervhez tették meg, a panaszt vagy a közérdekű bejelentést a beérkezésétől számított nyolc napon belül az eljárásra jogosult szervhez át kell tenni. Az áttételről a panaszost vagy a közérdekű bejelentőt az áttétellel egyidejűleg értesíteni kell. Ha a közérdekű bejelentés jogszabály megalkotására vagy módosítására irányuló javaslatot tartalmaz, azt a jogalkotói hatáskörrel rendelkező személynek vagy szervnek is meg kell küldeni.
- 3. §** (1) A panaszt és a közérdekű bejelentést – ha törvény eltérően nem rendelkezik – az eljárásra jogosult szervhez történő beérkezésétől számított harminc napon belül kell elintézni.
- (2) Ha a panasz vagy a közérdekű bejelentés elintézését megalapozó vizsgálat előreláthatólag harminc napnál hosszabb ideig tart, erről a panaszost vagy a közérdekű bejelentőt – az elintézés várható időpontjának és a vizsgálat meghosszabbítása indokainak egyidejű megjelölésével – tájékoztatni kell. A panasz vagy a közérdekű bejelentés elintézésének határideje ebben az esetben sem haladhatja meg a hat hónapot.
- (3) Az eljárásra jogosult szerv kapcsolatot tart a panaszossal és a közérdekű bejelentővel, ennek keretében a panasz vagy a közérdekű bejelentés kiegészítésére, pontosítására, a tényállás tisztázására, valamint további információk rendelkezésre bocsátására hívhatja fel. Az eljárásra jogosult szerv a panaszost vagy a közérdekű bejelentőt meghallgatja, ha azt a panasz vagy a közérdekű bejelentés tartalma szükségessé teszi.
- (4) Ha az eljárásra jogosult szerv a panasz vagy a közérdekű bejelentés vizsgálata keretében észleli, hogy a panasz vagy a közérdekű bejelentés elintézése más eljárás hatálya alá tartozik,
- a) erre vonatkozó feladat- és hatásköre esetén a más eljárás megindításáról,
- b) erre vonatkozó feladat- és hatásköre hiányában a más eljárás megindítására, illetve lefolytatására jogosult szervhez való áttételről
- haladéktalanul gondoskodik, és ezzel egyidejűleg erről a panaszost vagy a közérdekű bejelentőt értesíti.

\* A törvényt az Országgyűlés a 2023. május 23-i ülésnapján fogadta el.

- (5) Ha az eljárásra jogosult szerv számára nyilvánvalóvá válik, hogy a panaszos vagy a közérdekű bejelentő rosszhiszeműen, valótlan adatot vagy információt közölt, a panasz vagy a közérdekű bejelentés elintézését megalapozó vizsgálatot intézkedés mellőzésével befejezheti.
- (6) Az eljárásra jogosult szerv a panasz vagy a közérdekű bejelentés elintézése során a személyes adatok, illetve más adatok – különösen a minősített adat, illetve a törvény által védett titok – védelmére vonatkozó szabályok szerint jár el.

- 4. §**
- (1) A korábbival azonos tartalmú, ugyanazon panaszos vagy közérdekű bejelentő által tett ismételt panasz vagy közérdekű bejelentés vizsgálata mellőzhető.
  - (2) A panasz vizsgálata mellőzhető az (1) bekezdésben meghatározott eseten kívül akkor is, ha a panaszos a sérelmezett tevékenységről vagy mulasztásról való tudomásszerzéstől számított hat hónap után terjesztette elő panaszát. A sérelmezett tevékenység vagy mulasztás bekövetkeztétől számított egy éven túl előterjesztett panasz vizsgálatát az eljárásra jogosult szerv mellőzi.
  - (3) Az azonosíthatatlan személy által tett panasz vagy közérdekű bejelentés vizsgálatát az eljárásra jogosult szerv mellőzi.
  - (4) A (3) bekezdés alkalmazásától az eljárásra jogosult szerv eltekint, és a panaszt vagy közérdekű bejelentést megvizsgálja, ha a panasz vagy a közérdekű bejelentés alapjául súlyos jog- vagy érdeksérelem szolgál.

- 5. §**
- (1) A panasz vagy a közérdekű bejelentés alapján – ha alaposnak bizonyul – gondoskodni kell
    - a) a jogszerű vagy a közérdeknek megfelelő állapot helyreállításáról, illetve az egyébként szükséges intézkedések megtételéről,
    - b) a feltárt hibák okainak megszüntetéséről,
    - c) az okozott sérelem orvoslásáról és
    - d) indokolt esetben a felelősségre vonás kezdeményezéséről.
  - (2) Az eljárásra jogosult szerv a panasz vagy a közérdekű bejelentés elintézésekor – a minősített adat, illetve a törvény által védett titok kivételével – a megtett intézkedésről vagy annak mellőzéséről az indokok megjelölésével a panaszost vagy a közérdekű bejelentőt haladéktalanul írásban értesíti.
  - (3) Az írásbeli értesítés mellőzhető, ha a panaszos vagy a közérdekű bejelentés elintézéséről a panaszost vagy a közérdekű bejelentőt szóban tájékoztatták, aki a tájékoztatást tudomásul vette.

- 6. §**
- (1) A panaszost vagy a közérdekű bejelentőt – a (4) bekezdésben foglaltak kivételével – nem érheti hátrány a panasz vagy a közérdekű bejelentés megtétele miatt.
  - (2) A panaszos vagy a közérdekű bejelentő személyes adatai – a (4) bekezdésben foglaltak kivételével – csak a panasz vagy a közérdekű bejelentés alapján kezdeményezett eljárás lefolytatására hatáskörrel rendelkező szerv részére adhatóak át, ha e szerv annak kezelésére törvény alapján jogosult, vagy az adatai továbbításához a panaszos vagy a közérdekű bejelentő hozzájárult. A panaszos és a közérdekű bejelentő személyes adatai hozzájárulása nélkül nem hozhatóak nyilvánosságra.
  - (3) A panaszt vagy a közérdekű bejelentést kivizsgáló személyek a panasz vagy a közérdekű bejelentés tartalmára, az abban érintett más természetes személyre, jogi személyre vonatkozó információkat az eljárásra jogosult szerv feladat- és hatáskörrel rendelkező szervezeti egységével vagy munkatársával oszthatják meg.
  - (4) Ha nyilvánvalóvá vált, hogy a panaszos vagy a közérdekű bejelentő rosszhiszeműen, valótlan adatot vagy információt közölt és
    - a) ezzel bűncselekmény vagy szabálysértés elkövetésére utaló körülmény merül fel, személyes adatait az eljárás lefolytatására jogosult szerv vagy személy részére át kell adni,
    - b) alappal valószínűsíthető, hogy másnak jogellenes kárt vagy egyéb jogsérelmet okozott, személyes adatait az eljárás kezdeményezésére, illetve lefolytatására jogosult szervnek vagy személynek kérelmére át kell adni.
  - (5) Ha a közérdekű bejelentés természetes személyre vonatkozik, az e természetes személyt megillető, a személyes adatok védelmére vonatkozó előírások szerinti, a tájékoztatáshoz és hozzáféréshez való joga gyakorlása során a közérdekű bejelentő személyes adatai nem tehetők megismerhetővé a tájékoztatást kérő személy számára.

## 2. A közérdekű bejelentések védett elektronikus rendszere

- 7. §** (1) A közérdekű bejelentést a közérdekű bejelentések védett elektronikus rendszerében (a továbbiakban ezen alcím alkalmazásában: elektronikus rendszer) is meg lehet tenni. A közérdekű bejelentések megtételére és nyilvántartására szolgáló elektronikus rendszer üzemeltetéséről az alapvető jogok biztosa gondoskodik.
- (2) Az elektronikus rendszerben személyes adat kizárólag a közérdekű bejelentés kivizsgálása, valamint a közérdekű bejelentővel való kapcsolattartás céljából kezelhető.
- (3) Az elektronikus rendszerben kezelt személyes adat továbbítására – ha ezen alcím eltérően nem rendelkezik – a 6. § (2) és (4) bekezdését kell alkalmazni, továbbá a személyes adatok védelmére vonatkozó előírások szerinti, a tájékoztatáshoz és hozzáféréshez való jog gyakorlása tekintetében a 6. § (5) bekezdését kell alkalmazni.
- (4) Az elektronikus rendszerben a közérdekű bejelentő azonosításához a közérdekű bejelentő nevét és lakcímét kell tárolni.
- 8. §** (1) Az elektronikus rendszer a beérkezett közérdekű bejelentést – ha a közérdekű bejelentő a 7. § (4) bekezdése szerinti adatait rendelkezésre bocsátja – automatikusan egyedi azonosító számmal látja el.
- (2) Az elektronikus rendszeren keresztül benyújtott közérdekű bejelentés rövid, személyes és egyedi intézményi adatok nélküli tartalmi kivonatát és elintézésének állását az egyedi azonosító szám alapján az alapvető jogok biztosa a hivatala honlapján mindenki számára hozzáférhetővé teszi. Az ügy lezárását követően a közérdekű bejelentésben érintett szerv és – ha az nem ugyanaz – az eljárásra jogosult szerv elnevezését is hozzáférhetővé kell tenni.
- (3) Az elektronikus rendszert úgy kell kialakítani, hogy
- a) azon a közérdekű bejelentővel való kapcsolattartás biztosítható legyen, és
  - b) az a közérdekű bejelentő számára biztosítsa a közérdekű bejelentés teljes tartalmának nyomtathatóságát és elektronikus formában történő rögzítését.
- 9. §** (1) A közérdekű bejelentő az elektronikus rendszer útján az alapvető jogok biztosánál tett közérdekű bejelentése során kérheti, hogy személyes adatai kizárólag az alapvető jogok biztosa és hivatala számára legyenek hozzáférhetőek.
- (2) Az (1) bekezdés szerinti esetben az alapvető jogok biztosa a közérdekű bejelentést kivonatolja annak érdekében, hogy az a közérdekű bejelentő azonosítását lehetővé tevő adatot ne tartalmazzon.
- 10. §** Az elektronikus rendszerbe érkező közérdekű bejelentést – a 9. § (1) bekezdése szerinti esetben annak 9. § (2) bekezdése szerinti kivonatát – továbbítani kell az eljárásra jogosult szerv számára.
- 11. §** Az eljárásra jogosult szerv az 1. alcímben meghatározottak szerint köteles a közérdekű bejelentést intézni azzal az eltéréssel, hogy
- a) az eljárásra jogosult szerv az intézkedéseiről szóló tájékoztatást – ennek keretében a közérdekű bejelentés vizsgálatának a 4. § alapján történő mellőzéséről szóló tájékoztatást is – az elektronikus rendszerben rögzíti,
  - b) a 9. § (1) bekezdése szerinti esetben
    - ba) a közérdekű bejelentő meghallgatására és szóbeli tájékoztatására nem kerülhet sor,
    - bb) a közérdekű bejelentés vizsgálatát nem lehet mellőzni azért, mert a közérdekű bejelentő az eljárásra jogosult szerv számára nem azonosítható,
    - bc) a közérdekű bejelentővel való kapcsolattartás kizárólag az elektronikus rendszer útján történhet, és
    - bd) az eljárásra jogosult szerv az alapvető jogok biztosának hivatalán keresztül kapcsolatba léphet a közérdekű bejelentővel, és kezdeményezheti a közérdekű bejelentő személyazonosságának felfedése nélküli kapcsolattartást a közérdekű bejelentővel.
- 12. §** Az elektronikus rendszerben a közérdekű bejelentéssel, az az alapján folytatott vizsgálattal és a megtett intézkedésekkel kapcsolatos adatokat – a közérdekű bejelentő védelme és az érdekében tett intézkedések utólagos igazolhatósága céljából – az utolsó vizsgálati cselekmény vagy intézkedés befejezésétől számított öt évig meg kell őrizni, azt követően törölni kell.



### 3. A közérdekű bejelentők védelme

- 13. §** Minden, a közérdekű bejelentő számára hátrányos intézkedés, amelyre a közérdekű bejelentés miatt kerül sor – a 6. § (4) bekezdésében foglalt intézkedések kivételével – jogellenesnek minősül akkor is, ha egyébként jogszerű lenne.
- 14. §** Az állam a közérdekű bejelentő részére a jogi segítségnyújtásról szóló 2003. évi LXXX. törvényben meghatározott támogatásokat biztosítja az ott meghatározott feltételek szerint.
- 15. §** (1) Veszélyeztetett közérdekű bejelentőnek minősül a 6. § (4) bekezdése szerinti eset kivételével az a közérdekű bejelentő, aki tekintetében valószínűsíthető, hogy életkörülményeit súlyosan veszélyeztethetik az általa tett közérdekű bejelentés miatt őt – a 6. § (4) bekezdése szerinti eset kivételével – fenyegető hátrányok.  
(2) Ha a természetes személy közérdekű bejelentő az (1) bekezdés szerinti veszélyeztetettségét valószínűsíti, akkor e körülmények fennállását a 14. § szerinti támogatások biztosítása során figyelembe kell venni.

## II. FEJEZET

### A VISSZAÉLÉSEK BEJELENTÉSE

#### 4. Általános rendelkezések

- 16. §** E Fejezet alkalmazásában
1. *foglalkoztatásra irányuló jogviszony*: minden olyan jogviszony, amelyben a foglalkoztatott a foglalkoztató részére és annak irányítása alatt ellenérték fejében tevékenységet végez vagy önmaga foglalkoztatását végzi,
  2. *foglalkoztató*: aki természetes személyt foglalkoztatásra irányuló jogviszony keretében foglalkoztat,
  3. *foglalkoztatott*: az a természetes személy, aki a foglalkoztató számára és annak irányítása alatt foglalkoztatásra irányuló jogviszony keretében, ellenérték fejében tevékenységet végez, vagy önmaga foglalkoztatását végzi.
- 17. §** E Fejezet rendelkezéseit csak akkor kell alkalmazni, ha az 1. melléklet szerinti európai uniós jogi aktus végrehajtására vagy az annak való megfelelés érdekében kiadott jogszabály vagy az Európai Unió általános hatályú, közvetlenül alkalmazandó, 1. melléklet szerinti kötelező jogi aktusa egyes visszaélések, jogsértések bejelentésére, az ezeket bejelentők védelmére vonatkozóan eltérő szabályokat nem állapít meg.

#### 5. A foglalkoztató által létrehozott belső visszaélés-bejelentési rendszer

- 18. §** (1) Az a foglalkoztató, amely legalább 50 személyt foglalkoztatásra irányuló jogviszony keretében foglalkoztat, belső visszaélés-bejelentési rendszert hoz létre.  
(2) Az (1) bekezdéstől eltérően – a foglalkoztatottak létszámától függetlenül – belső visszaélés-bejelentési rendszert hoz létre
- a) a pénzmosás és a terrorizmus finanszírozása megelőzéséről és megakadályozásáról szóló 2017. évi LIII. törvény 1. § (1) és (1a) bekezdése hatálya alá tartozó foglalkoztató,
  - b) a Magyarországon bejegyzett és az Európai Unió határain kívül engedélyesként vagy üzemeltetőként tengeri olaj- és gázipari tevékenységet folytató foglalkoztató,
  - c) a polgári légi közlekedési események jelentéséről, elemzéséről és nyomon követéséről, valamint a 996/2010/EU európai parlamenti és tanácsi rendelet módosításáról és a 2003/42/EK európai parlamenti és tanácsi irányelv, valamint az 1321/2007/EK bizottsági rendelet és az 1330/2007/EK bizottsági rendelet hatályon kívül helyezéséről szóló, 2014. április 3-i 376/2014/EU európai parlamenti és tanácsi rendelet hatálya alá tartozó foglalkoztató, és
  - d) a Magyarország területén tartózkodó magyar és nem magyar lobogójú, üzemben lévő úszólétesítmény üzemeltetője.
- (3) Azon foglalkoztatók, amelyek legalább 50, de legfeljebb 249 személyt foglalkoztatásra irányuló jogviszony keretében foglalkoztatnak, a belső visszaélés-bejelentési rendszert közösen is létrehozhatják.  
(4) A foglalkoztató akkor is létrehozhat belső visszaélés-bejelentési rendszert, ha e törvény alapján ilyen kötelezettsége nem áll fenn.

- 19. §** (1) A belső visszaélés-bejelentési rendszert – a (2) bekezdésben foglalt kivétellel – a foglalkoztatónál egy erre a célra kijelölt, pártatlan személy vagy szervezeti egység működtetheti.
- (2) A belső visszaélés-bejelentési rendszer működtetésével szerződés keretében bejelentővédelmi ügyvéd vagy más külső szervezet is megbízható. Külső szervezet megbízása esetén a külső szervezetre a bejelentővédelmi ügyvédre irányadó összeférhetetlenségi és pártatlansági szabályokat alkalmazni kell.
- 20. §** (1) A belső visszaélés-bejelentési rendszerben jogellenes vagy jogellenesnek feltételezett cselekményre vagy mulasztásra, illetve egyéb visszaélésre vonatkozó információt lehet bejelenteni.
- (2) A belső visszaélés-bejelentési rendszerben bejelentést tehet
- a foglalkoztató által foglalkoztatott,
  - az a foglalkoztatott, akinek a foglalkoztatónál fennálló foglalkoztatásra irányuló jogviszonya megszűnt, és
  - a foglalkoztatóval foglalkoztatásra irányuló jogviszonyt létesíteni kívánó olyan személy, aki esetében e jogviszony létesítésére vonatkozó eljárás megkezdődött.
- (3) A belső visszaélés-bejelentési rendszerben bejelentést tehet
- az egyéni vállalkozó, az egyéni cég, ha a foglalkoztatóval szerződéses kapcsolatban áll,
  - a foglalkoztató tekintetében tulajdonosi részesedéssel rendelkező személy, valamint a foglalkoztató ügyviteli, ügyvezető, illetve felügyelő testületéhez tartozó személy, ideértve a nem ügyvezető tagot is,
  - a foglalkoztatóval szerződéses kapcsolat létesítésére vonatkozó eljárást megkezdett, szerződéses kapcsolatban álló vagy szerződéses kapcsolatban állt vállalkozó, alvállalkozó, beszállító, illetve megbízott felügyelete és irányítása alatt álló személy,
  - a foglalkoztatónál tevékenységet végző gyakornok és önkéntes,
  - a foglalkoztatóval az a), b) vagy d) pont szerinti jogviszonyt vagy szerződéses kapcsolatot létesíteni kívánó olyan személy, aki esetében e jogviszony vagy szerződéses kapcsolat létesítésére vonatkozó eljárás megkezdődött, és
  - az a személy, akinek az a), b) vagy d) pont szerinti jogviszonya vagy szerződéses kapcsolata a foglalkoztatóval megszűnt.
- 21. §** (1) A bejelentő a bejelentést írásban vagy szóban teheti meg. A szóbeli bejelentést telefonon vagy más hangüzenetküldő rendszer útján, vagy személyesen lehet megtenni.
- (2) Ha a belső visszaélés-bejelentési rendszer keretében a bejelentő hozzájárulását igénylő, rögzített telefonvonalat vagy egyéb rögzített hangüzenetküldő rendszert használnak, a belső visszaélés-bejelentési rendszer működtetője a szóbeli bejelentést
- a személyes adatok védelmére vonatkozó előírások szerint megtett tájékoztatást követően – tartós és visszakereshető formában rögzíti, vagy
  - írásba foglalja és – annak ellenőrzésére, helyesbítésére, aláírással történő elfogadására vonatkozó lehetőség biztosítása mellett – a bejelentő számára másodpéldányban átadja.
- (3) Ha a belső visszaélés-bejelentési rendszer keretében nem használnak a (2) bekezdés szerinti rögzített rendszereket, a belső visszaélés-bejelentési rendszer működtetője a szóbeli bejelentést írásba foglalja és – annak ellenőrzésére, helyesbítésére, aláírással történő elfogadására vonatkozó lehetőség biztosítása mellett – a bejelentő számára másodpéldányban átadja.
- (4) Ha a bejelentő személyesen teszi meg a bejelentését, a belső visszaélés-bejelentési rendszer működtetője a szóbeli bejelentést
- a személyes adatok védelmére vonatkozó előírások szerint megtett tájékoztatást követően – tartós és visszakereshető formában rögzíti, vagy
  - írásba foglalja és – annak ellenőrzésére, helyesbítésére, aláírással történő elfogadására vonatkozó lehetőség biztosítása mellett – a bejelentő számára másodpéldányban átadja.
- (5) A belső visszaélés-bejelentési rendszer működtetője a szóbeli bejelentés írásba foglalása során teljes és pontos jegyzőkönyvet köteles készíteni.
- (6) Szóbeli bejelentés esetén a bejelentő figyelmét fel kell hívni a rosszhiszemű bejelentés következményeire, a bejelentés kivizsgálására irányadó eljárási szabályokra és arra, hogy személyazonosságát – ha az annak megállapításához szükséges adatokat megadja – a vizsgálat valamennyi szakaszában bizalmasan kezelik.

- 22. §** (1) A belső visszaélés-bejelentési rendszer működtetője a belső visszaélés-bejelentési rendszerben tett írásbeli bejelentés kézhezvételétől számított hét napon belül a bejelentés megtételéről visszaigazolást küld a bejelentő számára. A visszaigazolás keretében a bejelentő részére általános tájékoztatást kell nyújtani az e törvény szerinti eljárási és adatkezelési szabályokról.
- (2) A belső visszaélés-bejelentési rendszer működtetője a bejelentésben foglaltakat a körülmények által lehetővé tett legrövidebb időn belül, de legfeljebb a bejelentés beérkezésétől számított harminc napon belül kivizsgálja.
- (3) A (2) bekezdésben foglalt határidőt különösen indokolt esetben, a bejelentő egyidejű tájékoztatása mellett lehet meghosszabbítani. A bejelentőt ebben az esetben a kivizsgálás várható időpontjáról és a kivizsgálás meghosszabbítása indokairól kell tájékoztatni. A bejelentés kivizsgálásának és a bejelentő 24. § szerinti tájékoztatásának határideje a meghosszabbítás esetén sem haladhatja meg a három hónapot.
- (4) A bejelentések kivizsgálásában való közreműködéssel szerződés keretében bejelentővédelmi ügyvéd vagy más külső szervezet is megbízható. Külső szervezet megbízása esetén a külső szervezetre a bejelentővédelmi ügyvédre irányadó összeférhetlenségi és pártatlansági szabályokat alkalmazni kell.
- (5) A bejelentés kivizsgálása során a belső visszaélés-bejelentési rendszer működtetője kapcsolatot tart a bejelentővel, ennek keretében a bejelentés kiegészítésére, pontosítására, a tényállás tisztázására, valamint további információk rendelkezésre bocsátására hívhatja fel a bejelentőt.
- (6) A bejelentés kivizsgálása mellőzhető, ha
- a bejelentést azonosíthatatlan bejelentő tette meg,
  - a bejelentést nem a 20. § (2) és (3) bekezdése szerint erre jogosult személy tette meg,
  - a bejelentés ugyanazon bejelentő által tett ismételt, a korábbi bejelentéssel azonos tartalmú bejelentés, illetve
  - a közérdek vagy a nyomós magánérdek sérelme a bejelentésben érintett természetes személy, illetve jogi személy (a továbbiakban együtt: bejelentésben érintett személy) jogainak a bejelentés kivizsgálásából eredő korlátozásával nem állna arányban.
- 23. §** (1) A bejelentés kivizsgálása során értékelni kell a bejelentésben foglalt körülmények helytállóságát, és meg kell hozni azokat az intézkedéseket, amelyek alkalmasak a 20. § (1) bekezdése szerinti visszaélesek orvoslására.
- (2) Ha a bejelentés alapján büntetőeljárás kezdeményezése indokolt, akkor intézkedni kell a feljelentés megtételéről.
- 24. §** (1) A belső visszaélés-bejelentési rendszer működtetője a bejelentés kivizsgálásáról vagy annak mellőzéséről és a mellőzés indokáról, a bejelentés kivizsgálásának az eredményéről, a megtett vagy tervezett intézkedésekről a bejelentőt írásban tájékoztatja.
- (2) Az írásbeli tájékoztatás mellőzhető, ha a belső visszaélés-bejelentési rendszer működtetője az (1) bekezdésben foglaltakról a bejelentőt szóban tájékoztatta, aki a tájékoztatást tudomásul vette.
- 25. §** A belső visszaélés-bejelentési rendszer működtetője világos és könnyen hozzáférhető információt nyújt a belső visszaélés-bejelentési rendszer működésére, a bejelentéssel kapcsolatos eljárásra, valamint az e törvény szerinti visszaélés-bejelentési rendszerekre és eljárásokra vonatkozóan.
- 26. §** (1) A belső visszaélés-bejelentési rendszer keretei között
- a bejelentőnek,
  - annak a személynek, akinek a magatartása vagy mulasztása a bejelentésre okot adott, és
  - annak a személynek, aki a bejelentésben foglaltakról érdemi információval rendelkezhet,
- a bejelentés kivizsgálásához elengedhetetlenül szükséges személyes adatai kizárólag a bejelentés kivizsgálása és a bejelentés tárgyát képező magatartás orvoslása vagy megszüntetése céljából kezelhetők, és a bejelentés kivizsgálásában közreműködő bejelentővédelmi ügyvéd, illetve külső szervezet részére továbbíthatóak.
- (2) A belső visszaélés-bejelentési rendszer keretei között kezelt adatok közül haladéktalanul törölni kell az (1) bekezdés hatálya alá nem tartozó személyes adatokat.
- (3) A belső visszaélés-bejelentési rendszer keretei között kezelt személyes adatok kezelésére a 6. § (2) bekezdését és – a bejelentőre vonatkozó adatok tekintetében – a 6. § (4) bekezdését alkalmazni kell.
- (4) Ha a bejelentés természetes személyre vonatkozik, az e természetes személyt megillető, a személyes adatok védelmére vonatkozó előírások szerinti, a tájékoztatáshoz és hozzáféréshez való joga gyakorlása során a bejelentő személyes adatai nem tehetők megismerhetővé a tájékoztatást kérő személy számára.

- (5) A belső visszaélés-bejelentési rendszer keretei között kezelt adatok harmadik országba vagy nemzetközi szervezet részére történő továbbítására kizárólag a továbbítás címzettje által tett, a bejelentésre vonatkozó, e törvényben foglalt szabályok betartására irányuló jogi kötelezettségvállalás esetén és a személyes adatok védelmére vonatkozó előírások figyelembevételével kerülhet sor.

- 27. §** (1) A belső visszaélés-bejelentési rendszert úgy kell kialakítani, hogy a személyazonosságát felfedő bejelentő, valamint a bejelentésben érintett személy személyes adatait az erre jogosultakon kívül más ne ismerhesse meg. A bejelentést kivizsgáló személyek a vizsgálat lezárásáig vagy a vizsgálat eredményeképpen történő formális felelősségre vonás kezdeményezéséig a bejelentés tartalmára és a bejelentésben érintett személyre vonatkozó információkat – a bejelentésben érintett személy tájékoztatásán túl – a foglalkoztató más szervezeti egységével vagy munkatársával a vizsgálat lefolytatásához feltétlenül szükséges mértékben oszthatják meg.
- (2) A bejelentésben érintett személyt a vizsgálat megkezdésekor részletesen tájékoztatni kell a bejelentésről, a személyes adatai védelmével kapcsolatban őt megillető jogairól, valamint az adatai kezelésére vonatkozó szabályokról. A tisztességes eljárás követelményének megfelelően biztosítani kell, hogy a bejelentésben érintett személy a bejelentéssel kapcsolatos álláspontját jogi képviselője útján is kifejtse, és azt bizonyítékokkal támassza alá. A bejelentésben érintett személy tájékoztatására kivételesen, indokolt esetben később is sor kerülhet, ha az azonnali tájékoztatás megghiúsítaná a bejelentés kivizsgálását.
- (3) Az (1) és (2) bekezdés arra a személyre is alkalmazandó, aki a bejelentésben foglaltakról érdemi információval rendelkezik.

- 28. §** Ha a foglalkoztató a munkavállalóira a munka törvénykönyvéről szóló 2012. évi I. törvény 9. § (2) bekezdésében meghatározott feltételekkel a közérdeket vagy nyomós magánérdeket védő magatartási szabályokat állapít meg, ezek megsértése a belső visszaélés-bejelentési rendszerben bejelenthető.

- 29. §** (1) Az ezen alcím szerinti kötelezettségek teljesítését a foglalkoztatás-felügyeleti hatóság ellenőrzi.
- (2) Az ezen alcím szerinti kötelezettségek megsértése esetén a foglalkoztatást elősegítő szolgáltatásokról és támogatásokról, valamint a foglalkoztatás felügyeletéről szóló 2020. évi CXXXV. törvény szerinti rendelkezések irányadóak azzal az eltéréssel, hogy bírság és tevékenység végzésétől történő eltiltás nem alkalmazható.

## **6. A belső visszaélés-bejelentési rendszer az állami és önkormányzati szerveknél**

- 30. §** (1) Ha a foglalkoztató
- állami szerv,
  - helyi önkormányzat,
  - állami szerv vagy helyi önkormányzat irányítása vagy felügyelete alatt álló költségvetési szerv, vagy
  - az állam vagy a helyi önkormányzat tulajdonában vagy az a)–c) pontban meghatározottak tulajdonosi joggyakorlása alatt álló szervezet, gazdasági társaság,
- az 5. alcímet ezen alcímben meghatározott eltérésekkel kell alkalmazni.
- (2) Az (1) bekezdés a)–c) pontja szerinti foglalkoztató esetében a 19. § (2) bekezdése, a 22. § (4) bekezdése, a 26. § (5) bekezdése és a 28. § nem alkalmazható.

- 31. §** (1) A 30. § (1) bekezdése szerinti foglalkoztató – a (2) bekezdésben foglalt kivétellel – belső visszaélés-bejelentési rendszert hoz létre.
- (2) Az (1) bekezdéstől eltérően
- a 10 000 főnél kevesebb lakosú település helyi önkormányzata, illetve
  - a 30. § (1) bekezdés b)–d) pontjában meghatározott foglalkoztató, ha 50 főnél kevesebb személyt foglalkoztatásra irányuló jogviszony keretében foglalkoztat,
- belső visszaélés-bejelentési rendszert hozhat létre.
- (3) A belső visszaélés-bejelentési rendszert a helyi önkormányzat, valamint az irányítása vagy felügyelete alatt álló költségvetési szerv közösen is létrehozhatja. A helyi önkormányzatok, valamint a helyi önkormányzat irányítása vagy felügyelete alatt álló költségvetési szervek megállapodhatnak a belső visszaélés-bejelentési rendszer közös létrehozásáról és működtetéséről.

## 7. Az egyes állami szervek által létrehozott elkülönített visszaélés-bejelentési rendszer

- 32. §** (1) Elkülönített visszaélés-bejelentési rendszert hoz létre
- az Európai Támogatásokat Auditáló Főigazgatóság,
  - a Gazdasági Versenyhivatal,
  - az Integritás Hatóság,
  - a Közbeszerzési Hatóság,
  - a Magyar Energetikai és Közmű-szabályozási Hivatal,
  - a Magyar Nemzeti Bank,
  - a Nemzeti Adatvédelmi és Információszabadság Hatóság,
  - a Nemzeti Média- és Hírközlési Hatóság,
  - az Országos Atomenergia Hivatal és
  - a Szabályozott Tevékenységek Felügyeleti Hatósága.
- (2) A Kormány rendeletével a Kormány vagy a Kormány tagja irányítása vagy felügyelete alatt álló szervet is kijelölhet elkülönített visszaélés-bejelentési rendszer létrehozására.
- (3) Az elkülönített visszaélés-bejelentési rendszert az (1) és (2) bekezdés szerinti szervnél egy erre a célra kijelölt, e feladatkörében nem utasítható személy vagy szervezeti egység működtetheti.
- (4) A (3) bekezdés alapján kijelölt személyeknek az elkülönített visszaélés-bejelentési rendszer működtetéséről és a bejelentések kezeléséről képzést kell kapniuk.
- (5) Az elkülönített visszaélés-bejelentési rendszert úgy kell létrehozni és működtetni, hogy
- biztosítsa a bejelentésben foglalt információk teljességét, sértetlenségét és bizalmas kezelését, és
  - lehetővé tegye a bejelentésben foglalt információk tartós tárolását a későbbi vizsgálatok lefolytatásának lehetővé tétele érdekében.
- (6) Az (1) és (2) bekezdés szerinti szerveknek biztosítaniuk kell, hogy az elkülönített visszaélés-bejelentési rendszertől eltérő csatornán beérkezett vagy a (3) bekezdés alapján kijelölt személyektől eltérő személyek által fogadott bejelentések esetén
- a bejelentést kézhez vevő személyek semmilyen olyan információt ne fedhessenek fel, amely azonosíthatná a bejelentő személyt vagy a bejelentésben érintett személyt, és
  - e személyek módosítás nélkül, haladéktalanul továbbítsák a bejelentést a (3) bekezdés alapján kijelölt személyeknek.
- 33. §** (1) Az elkülönített visszaélés-bejelentési rendszerbe jogellenes vagy jogellenesnek feltételezett cselekményre vagy mulasztásra, illetve egyéb visszaélésre vonatkozó információt lehet bejelenteni.
- (2) Az elkülönített visszaélés-bejelentési rendszerbe bejelentést bárki tehet.
- 34. §** (1) A bejelentő a bejelentést írásban vagy szóban teheti meg. A szóbeli bejelentést telefonon vagy más hangüzenetküldő rendszer útján, vagy személyesen lehet megtenni.
- (2) Ha az elkülönített visszaélés-bejelentési rendszer keretében a bejelentő hozzájárulását igénylő, rögzített telefonvonalat vagy egyéb rögzített hangüzenetküldő rendszert használnak, az elkülönített visszaélés-bejelentési rendszer működtetője a szóbeli bejelentést
- a személyes adatok védelmére vonatkozó előírások szerint megtett tájékoztatást követően – tartós és visszakereshető formában rögzíti, vagy
  - írásba foglalja és – annak ellenőrzésére, helyesbítésére, aláírással történő elfogadására vonatkozó lehetőség biztosítása mellett – a bejelentő számára másodpéldányban átadja.
- (3) Ha az elkülönített visszaélés-bejelentési rendszer keretében nem használnak a (2) bekezdés szerinti rögzített rendszereket, az elkülönített visszaélés-bejelentési rendszer működtetője a szóbeli bejelentést írásba foglalja és – annak ellenőrzésére, helyesbítésére, aláírással történő elfogadására vonatkozó lehetőség biztosítása mellett – a bejelentő számára másodpéldányban átadja.
- (4) Ha a bejelentő személyesen teszi meg a bejelentését, az elkülönített visszaélés-bejelentési rendszer működtetője a szóbeli bejelentést
- a személyes adatok védelmére vonatkozó előírások szerint megtett tájékoztatást követően – tartós és visszakereshető formában rögzíti, vagy
  - írásba foglalja és – annak ellenőrzésére, helyesbítésére, aláírással történő elfogadására vonatkozó lehetőség biztosítása mellett – a bejelentő számára másodpéldányban átadja.

- (5) Az elkülönített visszaélés-bejelentési rendszer működtetője a szóbeli bejelentés írásba foglalása során teljes és pontos jegyzőkönyvet köteles készíteni.
- (6) Szóbeli bejelentés esetén a bejelentő figyelmét fel kell hívni a rosszhiszemű bejelentés következményeire, a bejelentés kivizsgálására irányadó eljárási szabályokra és arra, hogy személyazonosságát – ha az annak megállapításához szükséges adatokat megadja – a vizsgálat valamennyi szakaszában bizalmasan kezelik.

- 35. §** (1) Az elkülönített visszaélés-bejelentési rendszer működtetője az elkülönített visszaélés-bejelentési rendszerben tett bejelentés kézhezvételétől számított hét napon belül a bejelentés megtételéről visszaigazolást küld a bejelentő számára, kivéve, ha
- a) a bejelentő kifejezetten kérte ennek mellőzését, vagy
  - b) az elkülönített visszaélés-bejelentési rendszer működtetője észszerűen feltételezi, hogy a bejelentés kézhezvételének visszaigazolása veszélyeztetné a bejelentő személyazonosságának védelmét.
- (2) Az (1) bekezdés szerinti visszaigazolás keretében a bejelentő részére általános tájékoztatást kell nyújtani az e törvény szerinti eljárási és adatkezelési szabályokról.

- 36. §** Az elkülönített visszaélés-bejelentési rendszerben tett bejelentések kezelésére és elintézésére egyebekben a közérdekű bejelentésekre vonatkozó szabályokat kell alkalmazni.

- 37. §** A 32. § (1) és (2) bekezdése szerinti szervek háromévente felülvizsgálják az elkülönített visszaélés-bejelentési rendszer működtetésére vonatkozó eljárásait, és szükség esetén módosítják ezek belső szabályait.

- 38. §** (1) A 32. § (1) és (2) bekezdése szerinti szervek a tárgyévet követő év január 31-ig megküldik az alapvető jogok biztosa részére a tárgyévre vonatkozóan az elkülönített visszaélés-bejelentési rendszerben megtett bejelentések számát, valamint a rendelkezésükre álló, az elkülönített visszaélés-bejelentési rendszerben megtett bejelentések elintézésének eredményével kapcsolatos – különösen az áttételre, a bejelentés alapján lefolytatott más eljárásra, a bejelentések vizsgálata mellőzésére, a bejelentés elintézésének módjára vonatkozó – személyes adatokat nem tartalmazó statisztikai adatokat.
- (2) A 32. § (1) és (2) bekezdése szerinti szervek az (1) bekezdés szerinti adatszolgáltatás tekintetében együttműködnek az alapvető jogok biztosával.
- (3) Az alapvető jogok biztosa az (1) bekezdés szerinti statisztikai adatokat összesítve, a tárgyévet követő év március 31-ig megküldi az Európai Bizottság részére, továbbá ezzel összefüggésben kapcsolatot tart az Európai Bizottsággal.

- 39. §** A 33. § (1) bekezdése szerinti bejelentést az alapvető jogok biztosa által működtetett közérdekű bejelentések védett elektronikus rendszerében is meg lehet tenni. A bejelentés kezelésére és elintézésére a 2. alcímet kell alkalmazni.

- 40. §** (1) A 32. § (1) és (2) bekezdése szerinti szervek, valamint az alapvető jogok biztosa átfogó és független, a nyilvánosság számára könnyen hozzáférhető díjmentes tájékoztatást nyújtanak a bejelentők rendelkezésére álló eljárásokról és jogorvoslati lehetőségekről, a bejelentők védelmével összefüggő, e törvény szerinti szabályokról, a bejelentők e törvény szerinti jogairól és kötelezettségeiről, a bejelentésben érintett személyek jogairól.
- (2) A 32. § (1) és (2) bekezdése szerinti szervek az (1) bekezdés szerinti információkat közzéteszik a honlapjukon, valamint közzéteszik az elkülönített visszaélés-bejelentési rendszer működtetésével összefüggésben
- a) a kapcsolattartási adatokat, mindenekelőtt az e célra használható elektronikus levélcímet és postacímet, illetve telefonszámot, annak feltüntetésével, hogy a telefonbeszélgetést rögzítik-e vagy sem,
  - b) a bejelentés megtételével kapcsolatos információkat, ideértve annak módját, hogy az elkülönített visszaélés-bejelentési rendszer működtetője miként kötelezheti a bejelentőt arra, hogy tegye egyértelművé a bejelentett információkat vagy adjon meg további információkat,
  - c) a bejelentések megtételével, kezelésével és elintézésével kapcsolatos adatkezelési szabályokat,
  - d) a bejelentések kezelésére és elintézésére vonatkozó alapvető szabályokat, és
  - e) a bejelentők védelmével összefüggő, e törvény szerinti szabályokat, a bejelentők e törvény szerinti jogait és kötelezettségeit.
- (3) Az elkülönített visszaélés-bejelentési rendszer működtetője megkeresés alapján szóbeli vagy írásbeli tájékoztatást nyújt az (1) és (2) bekezdés szerinti információkról. Az alapvető jogok biztosa megkeresés alapján szóbeli vagy írásbeli tájékoztatást nyújt az (1) bekezdés szerinti információkról.

## 8. A visszaélést bejelentők védelme

- 41. §** (1) Minden, a bejelentő számára hátrányos intézkedés,
- amelyre a bejelentés jogszerű megtétele miatt kerül sor és
  - amelyet a 20. §-ban meghatározott jogviszonnyal vagy kapcsolattal összefüggésben valósítanak meg, jogellenesnek minősül akkor is, ha egyébként jogszerű lenne.
- (2) Az (1) bekezdés alkalmazásában hátrányos intézkedésnek minősül a bejelentő számára hátrányos cselekmény vagy mulasztás, különösen
- a felfüggesztés, a csoportos létszámcsökkentés, a felmondás vagy ezekkel egyenértékű intézkedések,
  - a lefokozás vagy az előléptetés megtagadása,
  - a munkaköri feladatok átruházása, a munkavégzés helyének megváltoztatása, a bércsökkentés, a munkaidő megváltoztatása,
  - a képzés megtagadása,
  - a negatív teljesítményértékelés vagy munkareferencia,
  - a foglalkoztatásra irányuló jogviszonyára vonatkozó törvény szerinti bármely hátrányos jogkövetkezmény – így különösen fegyelmi intézkedés, megrovás, pénzügyi szankció – alkalmazása,
  - a kényszerítés, a megfélemlítés, a zaklatás vagy a kiközösítés,
  - a hátrányos megkülönböztetés, hátrányos vagy tisztességtelen bánásmód,
  - a határozott idejű foglalkoztatásra irányuló jogviszony határozatlan idejűvé átalakításának elmulasztása, ha a foglalkoztatott jogszerű elvárása az volt, hogy foglalkoztatásra irányuló jogviszonyát határozatlan idejűvé változtatják,
  - egy határozott idejű munkaszerződés megújításának elmulasztása vagy annak idő előtti megszüntetése,
  - a károkozás, amely magában foglalja a személy jóhírnevének megsértését vagy a pénzügyi veszteséget, beleértve az üzleti lehetőség elvesztését és a bevételkiesést is,
  - az olyan intézkedés, amelynek eredményeképpen okkal következik, hogy az adott személy a jövőben foglalkoztatásra irányuló jogviszonyt a foglalkoztatásra irányuló jogviszonya szerinti ágazatban nem létesíthet,
  - az egészségügyi alkalmassággal összefüggő vizsgálat előírása,
  - az áru- vagy szolgáltatási szerződés idő előtti megszüntetése vagy felmondása, és
  - az engedély visszavonása.
- (3) A (2) bekezdés szerinti hátrányos intézkedéssel összefüggő hatósági vagy bírósági eljárás során – ha a bejelentő a bejelentés megtétele jogszerűségét bizonyítja –
- vélelmezni kell, hogy a hátrányos intézkedésre a bejelentés jogszerű megtétele miatt került sor, és
  - a hátrányos intézkedést hozó személyt terheli annak bizonyítása, hogy a hátrányos intézkedés megtételére alapos indokkal és nem a bejelentés jogszerű megtétele miatt került sor.
- (4) Minden, a bejelentő tulajdonában álló jogalany vagy a bejelentővel foglalkoztatásra irányuló jogviszonyban vagy más, szerződéses jogviszonyban álló jogalany sérelmére hozott (2) bekezdés szerinti hátrányos intézkedés, amelyre a bejelentés jogszerű megtétele miatt kerül sor, jogellenesnek minősül akkor is, ha egyébként jogszerű lenne.
- (5) Ha a (2) bekezdés szerinti hátrányos intézkedést a (4) bekezdés szerinti jogalany sérelmére hozzák meg, a (2) bekezdés szerinti hátrányos intézkedéssel összefüggő hatósági vagy bírósági eljárás során – ha a jogalany a bejelentővel fennálló, (4) bekezdés szerinti kapcsolatát, valamint a bejelentő a bejelentés megtétele jogszerűségét bizonyítja – a (3) bekezdés a) és b) pontja alkalmazandó.
- 42. §** (1) A bejelentés jogszerű megtétele esetén a bejelentő nem tekinthető a törvény által védett titok nyilvánosságra hozatalával összefüggő korlátozást vagy más, az információfelfedésre vonatkozó jogszabályi korlátozást megszegőnek, és az ilyen bejelentés tekintetében nem terheli felelősség, ha a bejelentő alapos okkal feltételezte azt, hogy a bejelentés szükséges volt a bejelentéssel érintett körülmények feltárásához.
- (2) A bejelentés jogszerű megtétele esetén a bejelentőt nem terheli felelősség a bejelentésben szereplő információk megszerzése vagy az azokhoz való hozzáférés tekintetében, kivéve, ha a bejelentő az információk megszerzésével vagy az azokhoz való hozzáféréssel bűncselekményt követett el.
- (3) A bejelentő a bejelentés jogszerű megtételéért nem vonható felelősségre, ha a bejelentő alapos okkal feltételezte azt, hogy a bejelentés szükséges volt a bejelentéssel érintett körülmények feltárásához.
- (4) A bejelentő az (1)–(3) bekezdésre valamennyi hatósági vagy bírósági eljárás során – a bejelentés megtétele jogszerűségének bizonyítása mellett – hivatkozhat.

- 43. §** (1) Az állam a bejelentő részére a jogi segítségnyújtásról szóló 2003. évi LXXX. törvényben meghatározott támogatásokat biztosítja az ott meghatározott feltételek szerint.
- (2) Az (1) bekezdésben meghatározott keretek között a bejelentő számára tájékoztatást és tanácsadást kell nyújtani a bejelentők rendelkezésére álló eljárásokról és jogorvoslati lehetőségekről, a bejelentők védelmével összefüggő, e törvény szerinti szabályokról, a bejelentők e törvény szerinti jogairól és kötelezettségeiről.
- 44. §** Hatósági vagy bírósági eljárás során az ezen alcím szerinti jogokat korlátozó vagy kizáró nyilatkozatra, szerződésre, szabályzatra jogszerűen hivatkozni nem lehet.
- 45. §** A bejelentés megtétele jogszerű, ha
- a) a bejelentő a bejelentését az e Fejezet szerinti visszaélés-bejelentési rendszerek valamelyikén, az e törvényben meghatározott szabályok szerint tette meg,
- b) a bejelentő a bejelentéssel érintett körülményekre vonatkozó, bejelentett információt a munkavégzéssel kapcsolatos tevékenységével összefüggésben – ideértve a 20. § (2) bekezdés c) pontja és 20. § (3) bekezdés e) pontja szerinti eljárást is – szerezte, és
- c) a bejelentő alapos okkal vélelmezte, hogy a bejelentéssel érintett körülményekre vonatkozó, bejelentett információ a bejelentés időpontjában valós volt.
- 46. §** (1) Jogszerűen megtett bejelentésnek kell tekinteni, ha a bejelentő a bejelentését nyilvánosságra hozza, és a 45. § b) és c) pontja szerinti feltételek teljesülése mellett a következő feltételek valamelyike teljesül:
- a) a bejelentő
- aa) először az 5. alcím vagy a 6. alcím szerinti visszaélés-bejelentési rendszert, ezt követően a 7. alcím szerinti visszaélés-bejelentési rendszert igénybe vette, vagy
- ab) közvetlenül a 7. alcím szerinti visszaélés-bejelentési rendszert igénybe vette,
- és a visszaélés-bejelentési rendszer működtetője, illetve az eljárásra jogosult szerv az e törvényben meghatározott intézkedéseket határidőben nem tette meg,
- b) a bejelentő alapos okkal vélelmezte, hogy a bejelentéssel érintett körülmény nyilvánvaló módon veszélyezteti a közérdeket – így különösen, ha visszafordíthatatlan kár bekövetkezésének kockázata áll fenn – vagy
- c) a bejelentő alapos okkal vélelmezte, hogy a 7. alcím szerinti visszaélés-bejelentési rendszer igénybevétele esetén a bejelentéssel érintett körülmény sajátos jellegzetességei miatt fennáll annak a nyilvánvaló lehetősége, hogy
- ca) a bejelentővel szemben a 41. § (1) bekezdése szerinti hátrányos intézkedést tesznek meg, vagy
- cb) a bejelentésben foglaltak érdemi elintézésére nem kerül sor.
- (2) Az (1) bekezdés nem alkalmazható a sajtószabadságról és a médiatartalmak alapvető szabályairól szóló 2010. évi CIV. törvény 6. §-a szerinti információt átadó személyre.
- 47. §** Jogszerűen megtett bejelentésnek kell tekinteni, ha a bejelentő a bejelentését a feladat- és hatáskörrel rendelkező európai uniós intézményeknél, szerveknél, hivataloknál vagy ügynökségeknél teszi meg, és a 45. § b) és c) pontja szerinti feltételek teljesülnek.
- 48. §** (1) Az ezen alcím szerinti védelem – a 43. §-ban meghatározott kivétellel – kizárólag akkor illeti meg a bejelentőt, ha
- a) a bejelentéssel érintett körülményekre vonatkozó, bejelentett információ az 1. mellékletben, illetve a 2. mellékletben szereplő európai uniós jogi aktusok vagy azok végrehajtását, az azoknak való megfelelést biztosító jogszabályi rendelkezések hatálya alá tartozik, vagy
- b) a bejelentő az a) pont szerinti körülmény fennállását alapos okkal feltételezi.
- (2) Az ezen alcím szerinti védelem – a 43. §-ban meghatározott kivétellel – nem illeti meg a bejelentőt, ha
- a) bejelentésével a minősített adatok védelmére vonatkozó szabályokat megszegi,
- b) a bejelentés megtétele során törvényben meghatározott, az orvosi titokra, az ügyvédi titokra vonatkozó titoktartási kötelezettségének nem tesz eleget,
- c) a bejelentés megtétele során az egyházi személy és a vallási egyesület vallásos szertartást hivatászerűen végző tagjaként a hivatásánál fogva rá irányadó titoktartási kötelezettségének nem tesz eleget,



- d) a bejelentés megtétele során a bírói ítélezéssel kapcsolatban a törvény által védett titok védelmére vonatkozó szabályokat megszegi,
- e) bejelentésével a büntetőeljárás szabályok szerinti adatkezelési szabályokat megszegi, vagy
- f) a rendvédelmi szervek, a Katonai Nemzetbiztonsági Szolgálat, illetve a Nemzeti Adó- és Vámhivatal állományának a tagjaként a bejelentésével az e szervek tevékenységére vonatkozó, jogszabályban meghatározott szabályokat megszegi.

- 49. §** (1) Ez az alcím irányadó arra a bejelentőre, aki személyazonosságának felfedése nélkül – így különösen neve, azonosításához szükséges személyes adatai megadása nélkül – tesz jogszerű bejelentést és későbbi azonosítását követően vele szemben a 41. § (1) bekezdése szerinti hátrányos intézkedést tesznek meg, illetve esetében a 42. § alkalmazására kerül sor.
- (2) Az ezen alcím szerinti, a bejelentőre vonatkozó védelemben részesül, aki
- a) a jogszerű bejelentést tevő bejelentő részére segítséget nyújt a bejelentés megtétele során,
  - b) a jogszerű bejelentést tevő bejelentővel kapcsolatban álló olyan személy – így különösen a bejelentő munkatársa vagy családtagja –, akit a 41. § (2) bekezdése szerinti hátrányos intézkedés érhet.

### III. FEJEZET

#### A BEJELENTŐVÉDELMI ÜGYVÉD

- 50. §** (1) A 30. § (1) bekezdés a)–c) pontja hatálya alá nem tartozó jogi személy (a továbbiakban: megbízó) a II. Fejezet szerinti, valamint a tevékenységével összefüggő bejelentések fogadásával és kezelésével kapcsolatos feladatok ellátására ügyvéddel megbízási szerződést köthet bejelentővédelmi ügyvédi tevékenység folytatására.
- (2) Az (1) bekezdés szerinti megbízási szerződés nem köthető olyan jogi személlyel, amellyel a bejelentővédelmi ügyvéd más megbízási jogviszonyban, munkaviszonyban, munkavégzési kötelezettséggel járó más jogviszonyban áll, vagy amellyel a megbízási szerződés megkötését megelőző öt évben ilyen jogviszonyban állt.
- (3) A bejelentővédelmi ügyvéd e tevékenységével összefüggésben javadalmazást vagy más előnyt a megbízó kivételével mástól nem kérhet és nem fogadhat el.
- (4) A bejelentővédelmi ügyvédi megbízás létrejöttét a bejelentővédelmi ügyvédnek tizenöt napon belül írásban be kell jelentenie a területi ügyvédi kamarának. A bejelentővédelmi ügyvéd nevét, címét, telefonszámát, elektronikus levélcímét, valamint honlapjának elérhetőségét a területi ügyvédi kamara honlapján közzé kell tenni.
- (5) A bejelentővédelmi ügyvéd megbízása csak indokolással mondható fel. A bejelentővédelmi ügyvéd törvényes eljárása nem alapozhatja meg a megbízó általi felmondást vagy a bejelentővédelmi ügyvédet megillető megbízási díj teljesítésének megbízó általi megtagadását.

- 51. §** A bejelentővédelmi ügyvéd tevékenysége szempontjából – a II. Fejezetben meghatározott bejelentéseken túl – minden olyan jelzés bejelentésnek tekintendő, amely olyan körülményre hívja fel a figyelmet, amelynek orvoslása vagy megszüntetése a megbízó jogos érdekét vagy jogszabályba nem ütköző üzleti érdekét, vagy a megbízó tevékenységével kapcsolatos jogszabálysértés, a közbiztonság, a közegészség vagy a környezet veszélyeztetésének megszüntetését szolgálja.

- 52. §** (1) Az 50. § (1) bekezdése szerinti megbízási szerződés alapján a bejelentővédelmi ügyvéd
- a) fogadja a megbízó tevékenységével összefüggő bejelentéseket,
  - b) jogi tanácsadást nyújt a bejelentőnek a bejelentés megtételével kapcsolatban,
  - c) kapcsolatot tart a bejelentővel, tőle a bejelentés kivizsgálása érdekében szükség esetén tájékoztatást, felvilágosítást kérhet,
  - d) a megbízó rendelkezése szerint közreműködhet a bejelentés alapján indult vizsgálat lefolytatásában, és
  - e) kérésére írásban tájékoztatja a bejelentőt a bejelentéssel kapcsolatos eseményekről, különösen a bejelentés alapján indult vizsgálat eredményéről, a megbízó által megtett intézkedéséről vagy a vizsgálat lefolytatásának elutasításáról.

- (2) A bejelentővédelmi ügyvéd a bejelentést a megbízóhoz továbbítja, de a bejelentő azonosítását lehetővé tevő adatok tekintetében a bejelentésnek a bejelentő azonosítását lehetővé tevő adatot nem tartalmazó kivonatát küldi meg a megbízónak, kivéve, ha a bejelentő előzetesen, írásban hozzájárult személyes adatai továbbításához.
- (3) Ha a bejelentés a megbízó vezető tisztségviselőjének cselekményével vagy mulasztásával függ össze, a bejelentővédelmi ügyvéd a bejelentő felügyelőbizottságát, könyvvizsgálóját, a megbízó legfőbb döntéshozó szervét vagy a tulajdonosi jogok gyakorlóját köteles a bejelentésről haladéktalanul értesíteni.
- (4) A bejelentővédelmi ügyvéd az ilyen minőségében kapott bejelentéseket és azok iratanyagát köteles más tevékenységétől elkülönítve kezelni és nyilvántartani.

#### IV. FEJEZET

#### ZÁRÓ RENDELKEZÉSEK

- 53. §** Felhatalmazást kap a Kormány, hogy rendeletben elkülönített visszaélés-bejelentési rendszer létrehozására kötelezett, a Kormány vagy a Kormány tagja irányítása vagy felügyelete alatt álló szervezetet jelöljön ki.
- 54. §** Ez a törvény a kihirdetését követő 60. napon lép hatályba.
- 55. §** Az e törvény hatálybalépésekor folyamatban lévő, a panaszokról és a közérdekű bejelentésekről szóló 2013. évi CLXV. törvény szerinti panaszt és közérdekű bejelentést a panaszokról és a közérdekű bejelentésekről szóló 2013. évi CLXV. törvénynek az e törvény hatálybalépését megelőző napon hatályos rendelkezései szerint kell befejezni.
- 56. §** (1) Az 5. alcím szerinti kötelezettséget az az 5. alcím hatálya alá tartozó foglalkoztató, amely legalább 50, de legfeljebb 249 személyt foglalkoztatásra irányuló jogviszony keretében foglalkoztat, 2023. december 17-től köteles teljesíteni.  
(2) Az (1) bekezdés a 18. § (2) bekezdése szerinti foglalkoztatóra nem alkalmazható.
- 57. §** A 6. alcímnek a helyi önkormányzatra, helyi önkormányzat irányítása vagy felügyelete alatt álló költségvetési szervezetre, vagy a helyi önkormányzat tulajdonában vagy tulajdonosi joggyakorlása alatt álló szervezetre, gazdasági társaságra vonatkozó szabályait 2025. január 1-jétől kell alkalmazni.
- 58. §** A 32. § (1) és (2) bekezdése szerinti szervek, valamint az alapvető jogok biztosa a 38. § szerinti kötelezettségüket első alkalommal az e törvény hatálybalépését követő évre vonatkozóan teljesítik.
- 59. §** (1) Ez a törvény az európai közösségi finanszírozási üzleti szolgáltatókról, valamint az (EU) 2017/1129 rendelet és az (EU) 2019/1937 irányelv módosításáról szóló, 2020. október 7-i (EU) 2020/1503 európai parlamenti és tanácsi rendelet 47. cikkének végrehajtásához szükséges rendelkezéseket állapítja meg.  
(2) Ez a törvény az uniós jog megsértését bejelentő személyek védelméről szóló, 2019. október 23-i (EU) 2019/1937 európai parlamenti és tanácsi irányelvnek való megfelelést szolgálja.
- 60. §** Hatályát veszti az illetékekről szóló 1990. évi XCIII. törvény 2. mellékletében foglalt táblázat XIII. rész 4. sora.
- 61. §** A tisztességtelen piaci magatartás és a versenykorlátozás tilalmáról szóló 1996. évi LVII. törvény 94/A. §-a helyébe a következő rendelkezés lép:  
„94/A. § (1) A Gazdasági Versenyhivatal által létrehozott, a panaszokról, a közérdekű bejelentésekről, valamint a visszaélések bejelentésével összefüggő szabályokról szóló törvény szerinti elkülönített visszaélés-bejelentési rendszer a Gazdasági Versenyhivatal e törvény szerinti panaszkezelési rendszere.  
(2) Az e törvény hatálya alá eső ügyekben e törvény eltérő rendelkezése hiányában kell alkalmazni a panaszokról, a közérdekű bejelentésekről, valamint a visszaélések bejelentésével összefüggő szabályokról szóló törvény rendelkezéseit.”

- 62. §** Az illetékekről szóló 1990. évi XCIII. törvény módosításáról, valamint a hiteles tulajdonlap-másolat igazgatási szolgáltatási díjáról szóló 1996. évi LXXXV. törvény
- a) 31. § (1) bekezdés f) pont fb) alpontjában a „bejelentés, javaslat” szövegrész helyébe a „bejelentés, elkülönített visszaélés-bejelentési rendszerben, valamint a közérdekű bejelentések védett elektronikus rendszerében megtett visszaélés-bejelentés, javaslat” szöveg,
- b) 32/C. § (1) bekezdés i) pontjában a „bejelentés, javaslat” szövegrész helyébe a „bejelentés, az elkülönített visszaélés-bejelentési rendszerben, valamint a közérdekű bejelentések védett elektronikus rendszerében megtett visszaélés-bejelentés, a javaslat” szöveg lép.
- 63. §** A tőkepiacról szóló 2001. évi CXX. törvény 200. §-ában az „a panaszokról és a közérdekű bejelentésekről szóló 2013. évi CLXV. törvény” szövegrész helyébe az „a panaszokról, a közérdekű bejelentésekről, valamint a visszaélések bejelentésével összefüggő szabályokról szóló törvény” szöveg lép.
- 64. §** A szabad mozgás és tartózkodás jogával rendelkező személyek beutazásáról és tartózkodásáról szóló 2007. évi I. törvény 59. § (3) bekezdés g) pontjában a „bejelentés megtételére” szövegrész helyébe a „bejelentés, visszaélés-bejelentés megtételére” szöveg lép.
- 65. §** A harmadik országbeli állampolgárok beutazásáról és tartózkodásáról szóló 2007. évi II. törvény 61. § (3) bekezdés g) pontjában a „bejelentés megtételére” szövegrész helyébe a „bejelentés, visszaélés-bejelentés megtételére” szöveg lép.
- 66. §** A befektetési vállalkozásokról és az árutőzsdei szolgáltatókról, valamint az általuk végezhető tevékenységek szabályairól szóló 2007. évi CXXXVIII. törvény 161. § (4) bekezdés g) pontja helyébe a következő rendelkezés lép:  
[A nyilvántartás a (2) bekezdésben megjelölt adatokon túl tartalmazza]  
„g) panasz, közérdekű bejelentés vagy visszaélés-bejelentés esetén a panaszos, a közérdekű bejelentő vagy a visszaélést bejelentő által megadott személyes adatokat, valamint a panaszra, a közérdekű bejelentésre vagy a visszaélés-bejelentésre okot adó eseményt és befektetési vállalkozás nevét,”
- 67. §** Az alapvető jogok biztosáról szóló 2011. évi CXI. törvény 11/A. alcím címe helyébe a következő rendelkezés lép:  
**„11/A. A panaszokról, a közérdekű bejelentésekről, valamint a visszaélések bejelentésével összefüggő szabályokról szóló törvénnyel összefüggő feladatok”**
- 68. §** Az alapvető jogok biztosáról szóló 2011. évi CXI. törvény 38/A–38/C. §-a helyébe a következő rendelkezések lépnek:  
„38/A. § (1) Az alapvető jogok biztosja vizsgálja a panaszokról, a közérdekű bejelentésekről, valamint a visszaélések bejelentésével összefüggő szabályokról szóló törvény szerinti közérdekű bejelentéseknek a 18. § (1) bekezdés a)–k) pontja szerinti hatóságok általi kezelésének gyakorlatát, valamint kérelemre az egyes közérdekű bejelentések megfelelő intézését.  
(2) Az alapvető jogok biztosja vizsgálja a panaszokról, a közérdekű bejelentésekről, valamint a visszaélések bejelentésével összefüggő szabályokról szóló törvény szerinti elkülönített visszaélés-bejelentési rendszerek működésének a gyakorlatát, valamint kérelemre az elkülönített visszaélés-bejelentési rendszerben megtett bejelentések megfelelő intézését.  
38/B. § Az alapvető jogok biztosja gondoskodik a panaszokról, a közérdekű bejelentésekről, valamint a visszaélések bejelentésével összefüggő szabályokról szóló törvény szerinti közérdekű bejelentések védett elektronikus rendszerének üzemeltetéséről.  
38/C. § (1) A közérdekű bejelentő az általa vélelmezett visszásság orvoslása érdekében beadvánnyal fordulhat az alapvető jogok biztosához, ha  
a) a panaszokról, a közérdekű bejelentésekről, valamint a visszaélések bejelentésével összefüggő szabályokról szóló törvény szerinti eljárásra jogosult szerv (a továbbiakban: eljárásra jogosult szerv) a közérdekű bejelentést megalapozatlannak nyilvánítja,  
b) a közérdekű bejelentő a vizsgálat eredményével nem ért egyet, vagy  
c) a közérdekű bejelentő álláspontja szerint az eljárásra jogosult szerv a közérdekű bejelentést nem vizsgálta ki teljes körűen.

(2) Az elkülönített visszaélés-bejelentési rendszerben bejelentést tevő az általa vélelmezett visszaélés orvoslása érdekében beadvánnyal fordulhat az alapvető jogok biztosához az (1) bekezdésben meghatározott esetekben, illetve ha a panaszokról, a közérdekű bejelentésekről, valamint a visszaélések bejelentésével összefüggő szabályokról szóló törvény szerinti, az elkülönített visszaélés-bejelentési rendszerre vonatkozó szabályokat nem tartották meg.”

- 69. §** Az alapvető jogok biztosáról szóló 2011. évi CXI. törvény 46/A. §-a a következő e) ponttal egészül ki:  
(Ez a törvény)  
„e) az uniós jog megsértését bejelentő személyek védelméről szóló, 2019. október 23-i (EU) 2019/1937 európai parlamenti és tanácsi irányelvnek”  
(való megfelelést szolgálja.)
- 70. §** A szabálysértésekről, a szabálysértési eljárásról és a szabálysértési nyilvántartási rendszerről szóló 2012. évi II. törvény 160/A. alcíme helyébe a következő rendelkezés lép:  
**„160/A. A bejelentő üldözése**  
206/A. § (1) Aki a panaszokról, a közérdekű bejelentésekről, valamint a visszaélések bejelentésével összefüggő szabályokról szóló törvény szerinti közérdekű bejelentés vagy visszaélés-bejelentés miatt a közérdekű bejelentővel vagy a visszaélés bejelentőjével szemben a panaszokról, a közérdekű bejelentésekről, valamint a visszaélések bejelentésével összefüggő szabályokról szóló törvény szerinti hátrányos intézkedést tesz, szabálysértést követ el.  
(2) Aki a panaszokról, a közérdekű bejelentésekről, valamint a visszaélések bejelentésével összefüggő szabályokról szóló törvény szerinti visszaélés-bejelentés megtételét akadályozza vagy megkísérli akadályozni, szabálysértést követ el.”
- 71. §** A szabálysértésekről, a szabálysértési eljárásról és a szabálysértési nyilvántartási rendszerről szóló 2012. évi II. törvény 253. § (1) bekezdése a következő e) ponttal egészül ki:  
(E törvény)  
„e) az uniós jog megsértését bejelentő személyek védelméről szóló, 2019. október 23-i (EU) 2019/1937 európai parlamenti és tanácsi irányelvnek”  
(való megfelelést szolgálja.)
- 72. §** A Magyar Nemzeti Bankról szóló 2013. évi CXXXIX. törvény 164/A. § (2) bekezdésében a „panaszokról és a közérdekű bejelentésekről szóló törvény” szövegrész helyébe a „panaszokról, a közérdekű bejelentésekről, valamint a visszaélések bejelentésével összefüggő szabályokról szóló törvény” szöveg lép.
- 73. §** Hatályát veszti a panaszokról és a közérdekű bejelentésekről szóló 2013. évi CLXV. törvény.
- 74. §** A mező- és erdőgazdasági földek forgalmáról szóló 2013. évi CXXII. törvénnyel összefüggő egyes rendelkezésekről és átmeneti szabályokról szóló 2013. évi CCXII. törvény 99. § (5) bekezdés c) pontjában a „bejelentés és panasz” szövegrész helyébe a „bejelentés, az elkülönített visszaélés-bejelentési rendszerben, valamint a közérdekű bejelentések védett elektronikus rendszerében megtett visszaélés-bejelentés és a panasz” szöveg lép.
- 75. §** Az egyes fizetési szolgáltatókról szóló 2013. évi CCXXXV. törvény 86. § (2) bekezdés e) pontja helyébe a következő rendelkezés lép:  
(A nyilvántartás az 1. mellékletben megjelölt azonosító adatokon túl a következőket tartalmazza:)  
„e) panasz, közérdekű bejelentés vagy visszaélés-bejelentés esetén a panaszos, a közérdekű bejelentő, vagy a visszaélést bejelentő által megjelölt személyes adatokat és a panaszra, a közérdekű bejelentésre vagy a visszaélés-bejelentésre okot adó eseményt és a panasszal, a közérdekű bejelentéssel vagy a visszaélés-bejelentéssel érintett pénzforgalmi intézményt, elektronikuspénz-kibocsátó intézményt, valamint”

- 76. §** A hitelintézetekről és a pénzügyi vállalkozásokról szóló 2013. évi CCXXXVII. törvény 204. § (2) bekezdés h) pontja helyébe a következő rendelkezés lép:  
*(A nyilvántartás a 2. mellékletben megjelölt azonosító adatokon túl a következőket tartalmazza:)*  
„h) panasz, közérdekű bejelentés vagy visszaélés-bejelentés esetén a panaszos, a közérdekű bejelentő vagy a visszaélést bejelentő által megjelölt személyes adatokat és a panaszra, a közérdekű bejelentésre vagy a visszaélés-bejelentésre okot adó eseményt és az érintett pénzügyi, kiegészítő pénzügyi szolgáltatást nyújtót,”
- 77. §** A büntetések, az intézkedések, egyes kényszerintézkedések és a szabálysértési elzárás végrehajtásáról szóló 2013. évi CCXL. törvény
- a) 10. § (6) bekezdésében a „panaszt vagy” szövegrész helyébe a „panaszt, visszaélés-bejelentést vagy” szöveg,  
b) 122. § f) pontjában a „bejelentés, panasz” szövegrész helyébe a „bejelentés, visszaélés-bejelentés, panasz” szöveg,  
c) 275. § (1) bekezdés j) pontjában a „bejelentés, panasz” szövegrész helyébe a „bejelentés, visszaélés-bejelentés, panasz” szöveg  
lép.
- 78. §** A biztosítási tevékenységről szóló 2014. évi LXXXVIII. törvény 323. § (2) bekezdés h) pontja helyébe a következő rendelkezés lép:  
*(A nyilvántartás az azonosító adatokon túl a következőket tartalmazza:)*  
„h) panasz, közérdekű bejelentés vagy visszaélés-bejelentés esetén a panaszos, a közérdekű bejelentő, vagy a visszaélést bejelentő által megjelölt személyes adatokat és a panaszra, a közérdekű bejelentésre vagy a visszaélés-bejelentésre okot adó eseményt és az érintett intézményt,”
- 79. §** A büntetőeljárásról szóló 2017. évi XC. törvény 98. § (2a) bekezdés c) pontja helyébe a következő rendelkezés lép:  
*[A (2) bekezdésben meghatározottak biztosítása érdekében]*  
„c) a panaszokról, a közérdekű bejelentésekről, valamint a visszaélések bejelentésével összefüggő szabályokról szóló törvény szerinti közérdekű bejelentő vagy visszaélést bejelentő védelme érdekében a közérdekű bejelentő vagy a visszaélést bejelentő kihallgatásáig a közérdekű bejelentést vagy a visszaélés-bejelentési rendszerben megtett bejelentést tartalmazó ügyiratot”  
*[zártan kell kezelni.]*
- 80. §** Az európai uniós költségvetési források felhasználásának ellenőrzéséről szóló 2022. évi XXVII. törvény
- a) 4. § (1) bekezdésében az „a panaszokról és a közérdekű bejelentésekről szóló 2013. évi CLXV. törvény (a továbbiakban: Pkbtv.) 1. § (2) bekezdésétől” szövegrész helyébe az „a panaszokról, a közérdekű bejelentésekről, valamint a visszaélések bejelentésével összefüggő szabályokról szóló törvény (a továbbiakban: Pkbtv.) rendelkezéseitől” szöveg,  
b) 4. § (2) bekezdésében a „Pkbtv. 1. § (4) bekezdésétől” szövegrész helyébe a „Pkbtv. rendelkezéseitől” szöveg lép.

Novák Katalin s. k.,  
köztársasági elnök

Kövér László s. k.,  
az Országgyűlés elnöke

## 1. melléklet a 2023. évi XXV. törvényhez

**A 17. §, illetve a 8. alcím alkalmazhatóságát meghatározó európai uniós jogi rendelkezések**

1. Pénzügyi szolgáltatások
  - 1.1. Az Európai Parlament és a Tanács 2009/65/EK irányelve (2009. július 13.) az átruházható értékpapírokkal foglalkozó kollektív befektetési vállalkozásokra (ÁÉKBV) vonatkozó törvényi, rendeleti és közigazgatási rendelkezések összehangolásáról
  - 1.2. Az Európai Parlament és a Tanács (EU) 2016/2341 irányelve (2016. december 14.) a foglalkoztatói nyugellátást szolgáltató intézmények tevékenységéről és felügyeletéről
  - 1.3. Az Európai Parlament és a Tanács 2006/43/EK irányelve (2006. május 17.) az éves és összevont (konszolidált) éves beszámolók jog szerinti könyvvizsgálatáról, a 78/660/EGK és a 83/349/EGK tanácsi irányelv módosításáról, valamint a 84/253/EGK tanácsi irányelv hatályon kívül helyezéséről
  - 1.4. Az Európai Parlament és a Tanács 596/2014/EU rendelete (2014. április 16.) a piaci visszaélésekről (piaci visszaélésekről szóló rendelet), valamint a 2003/6/EK európai parlamenti és tanácsi irányelv és a 2003/124/EK, a 2003/125/EK és a 2004/72/EK bizottsági irányelv hatályon kívül helyezéséről
  - 1.5. Az Európai Parlament és a Tanács 2013/36/EU irányelve (2013. június 26.) a hitelintézetek tevékenységéhez való hozzáférésről és a hitelintézetek és befektetési vállalkozások prudenciális felügyeletéről, a 2002/87/EK irányelv módosításáról, a 2006/48/EK és a 2006/49/EK irányelv hatályon kívül helyezéséről
  - 1.6. Az Európai Parlament és a Tanács 2014/65/EU irányelve (2014. május 15.) a pénzügyi eszközök piacairól, valamint a 2002/92/EK irányelv és a 2011/61/EU irányelv módosításáról
  - 1.7. Az Európai Parlament és a Tanács 909/2014/EU rendelete (2014. július 23.) az Európai Unión belüli értékpapír-kiegyenlítés javításáról és a központi értéktárakról, valamint a 98/26/EK és a 2014/65/EU irányelv, valamint a 236/2012/EU rendelet módosításáról
  - 1.8. Az Európai Parlament és a Tanács 1286/2014/EU rendelete (2014. november 26.) a lakossági befektetési csomagtermékekkel, illetve biztosítási alapú befektetési termékekkel kapcsolatos kiemelt információkat tartalmazó dokumentumokról
  - 1.9. Az Európai Parlament és a Tanács (EU) 2015/2365 rendelete (2015. november 25.) az értékpapír-finanszírozási ügyletek és az újrafelhasználás átláthatóságáról, valamint a 648/2012/EU rendelet módosításáról
  - 1.10. Az Európai Parlament és a Tanács (EU) 2016/97 irányelve (2016. január 20.) a biztosítási értékesítésről
  - 1.11. Az Európai Parlament és a Tanács (EU) 2017/1129 rendelete (2017. június 14.) az értékpapírokra vonatkozó nyilvános ajánlattételkor vagy értékpapíroknak a szabályozott piacra történő bevezetésekor közzéteendő tájékoztatóról és a 2003/71/EK irányelv hatályon kívül helyezéséről
2. A pénzmosás és a terrorizmusfinanszírozás megelőzése
  - 2.1. Az Európai Parlament és a Tanács (EU) 2015/849 irányelve (2015. május 20.) a pénzügyi rendszerek pénzmosás vagy terrorizmusfinanszírozás céljára való felhasználásának megelőzéséről, a 648/2012/EU európai parlamenti és tanácsi rendelet módosításáról, valamint a 2005/60/EK európai parlamenti és tanácsi irányelv és a 2006/70/EK bizottsági irányelv hatályon kívül helyezéséről
  - 2.2. Az Európai Parlament és a Tanács (EU) 2015/847 rendelete (2015. május 20.) a pénzátutalásokat kísérő adatokról és az 1781/2006/EK rendelet hatályon kívül helyezéséről
3. Közlekedésbiztonság
  - 3.1. Az Európai Parlament és a Tanács 376/2014/EU rendelete (2014. április 3.) a polgári légi közlekedési események jelentéséről, elemzéséről és nyomon követéséről, valamint a 996/2010/EU európai parlamenti és tanácsi rendelet módosításáról és a 2003/42/EK európai parlamenti és tanácsi irányelv, valamint az 1321/2007/EK bizottsági rendelet és az 1330/2007/EK bizottsági rendelet hatályon kívül helyezéséről
  - 3.2. Az Európai Parlament és a Tanács 2013/54/EU irányelve (2013. november 20.) a 2006. évi tengerészeti munkaügyi egyezménynek való megfelelés és annak végrehajtása vonatkozásában a lobogó szerinti államokra háruló egyes kötelezettségekről
  - 3.3. Az Európai Parlament és a Tanács 2009/16/EK irányelve (2009. április 23.) a kikötő szerint illetékes állam általi ellenőrzésről

#### 4. Környezetvédelem

Az Európai Parlament és a Tanács 2013/30/EU irányelve (2013. június 12.) a tengeri olaj- és gázipari tevékenységek biztonságáról és a 2004/35/EK irányelv módosításáról

### 2. melléklet a 2023. évi XXV. törvényhez

#### **A 8. alcím szerinti védelem alkalmazhatóságát meghatározó európai uniós jogi rendelkezések**

##### 1. Közbeszerzés

1.1. A közbeszerzésre és a koncessziók odaítélésére, a védelem és a biztonság területével kapcsolatos szerződések odaítélésére, szerződéseknek a vízügyi, az energetikai, a közlekedési és a postai szolgáltatások területén tevékenykedő szervezetek általi odaítélésére, valamint minden egyéb szerződésre vonatkozó, az alábbiakban foglalt eljárási szabályok:

1.1.1. Az Európai Parlament és a Tanács 2014/23/EU irányelve (2014. február 26.) a koncessziós szerződésekről

1.1.2. Az Európai Parlament és a Tanács 2014/24/EU irányelve (2014. február 26.) a közbeszerzésről és a 2004/18/EK irányelv hatályon kívül helyezéséről

1.1.3. Az Európai Parlament és a Tanács 2014/25/EU irányelve (2014. február 26.) a vízügyi, energiaipari, közlekedési és postai szolgáltatási ágazatban működő ajánlatkérők beszerzéseiről és a 2004/17/EK irányelv hatályon kívül helyezéséről

1.1.4. Az Európai Parlament és a Tanács 2009/81/EK irányelve (2009. július 13.) a honvédelem és biztonság területén egyes építési beruházásra, árubeszerzésre és szolgáltatásnyújtásra irányuló, ajánlatkérő szervek vagy ajánlatkérők által odaítélt szerződések odaítélési eljárásainak összehangolásáról, valamint a 2004/17/EK és 2004/18/EK irányelv módosításáról

1.2. Az alábbiak által szabályozott jogorvoslati eljárások:

1.2.1. A Tanács 92/13/EGK irányelve (1992. február 25.) a vízügyi, energiaipari, szállítási és távközlési ágazatokban működő vállalkozások beszerzési eljárásairól szóló közösségi szabályok alkalmazására vonatkozó törvényi, rendeleti és közigazgatási rendelkezések összehangolásáról

1.2.2. A Tanács 89/665/EGK irányelve (1989. december 21.) az árubeszerzésre és az építési beruházásra irányuló közbeszerzési szerződések odaítélésével kapcsolatos jogorvoslati eljárás alkalmazására vonatkozó törvényi, rendeleti és közigazgatási rendelkezések összehangolásáról

##### 2. Pénzügyi szolgáltatások, termékek és piacok, valamint a pénzmosás és a terrorizmusfinanszírozás megelőzése

Az uniós pénzügyi szolgáltatásokra és tőkepiacokra, bankokra, hitelezésre, beruházásokra, biztosításra és viszontbiztosításra, foglalkozási vagy magánnyugdíj-termékekre, értékpapírokra, befektetési alapokra, fizetési szolgáltatásokra, valamint a hitelintézetek tevékenységéhez való hozzáférésről és a hitelintézetek és befektetési vállalkozások prudenciális felügyeletéről, a 2002/87/EK irányelv módosításáról, a 2006/48/EK és a 2006/49/EK irányelv hatályon kívül helyezéséről szóló, 2013. június 26-i 2013/36/EU európai parlamenti és tanácsi irányelv I. mellékletében felsorolt tevékenységekre vonatkozóan szabályozási és felügyeleti keretrendszert, továbbá a fogyasztók és a befektetők védelmét megállapító, az alábbiakban foglalt szabályok:

2.1. Az Európai Parlament és a Tanács 2009/110/EK irányelve (2009. szeptember 16.) az elektronikuspenz kibocsátó intézmények tevékenységének megkezdéséről, folytatásáról és prudenciális felügyeletéről, a 2005/60/EK és a 2006/48/EK irányelv módosításáról, valamint a 2000/46/EK irányelv hatályon kívül helyezéséről

2.2. Az Európai Parlament és a Tanács 2011/61/EU irányelve (2011. június 8.) az alternatív befektetési alapkezelőkről, valamint a 2003/41/EK és a 2009/65/EK irányelv, továbbá az 1060/2009/EK és az 1095/2010/EU rendelet módosításáról

2.3. Az Európai Parlament és a Tanács 236/2012/EU rendelete (2012. március 14.) a short ügyletekről és a hitel-nemteltjesítési csereügyletekkel kapcsolatos egyes szempontokról

2.4. Az Európai Parlament és a Tanács 345/2013/EU rendelete (2013. április 17.) az európai kockázati tőkealapokról

2.5. Az Európai Parlament és a Tanács 346/2013/EU rendelete (2013. április 17.) az európai szociális vállalkozási alapokról

- 2.6. Az Európai Parlament és a Tanács 2014/17/EU irányelve (2014. február 4.) a lakóingatlanokhoz kapcsolódó fogyasztói hitelmegállapodásokról, valamint a 2008/48/EK és a 2013/36/EU irányelv és az 1093/2010/EU rendelet módosításáról
  - 2.7. Az Európai Parlament és a Tanács 537/2014/EU rendelete (2014. április 16.) a közérdeklődésre számot tartó gazdálkodó egységek jogszabályban előírt könyvvizsgálatára vonatkozó egyedi követelményekről, valamint a 2005/909/EK bizottsági határozat hatályon kívül helyezéséről
  - 2.8. Az Európai Parlament és a Tanács 600/2014/EU rendelete (2014. május 15.) a pénzügyi eszközök piacairól és a 648/2012/EU rendelet módosításáról
  - 2.9. Az Európai Parlament és a Tanács 2015/2366/EU irányelve (2015. november 25.) a belső piaci pénzforgalmi szolgáltatásokról és a 2002/65/EK, a 2009/110/EK és a 2013/36/EU irányelv és az 1093/2010/EU rendelet módosításáról, valamint a 2007/64/EK irányelv hatályon kívül helyezéséről
  - 2.10. Az Európai Parlament és a Tanács 2004/25/EK irányelve (2004. április 21.) a nyilvános vételi ajánlatról
  - 2.11. Az Európai Parlament és a Tanács 2007/36/EK irányelve (2007. július 11.) az egyes részvényesi jogok gyakorlásáról a tőzsdén jegyzett társaságokban
  - 2.12. Az Európai Parlament és a Tanács 2004/109/EK irányelve (2004. december 15.) a szabályozott piacra bevezetett értékpapírok kibocsátóival kapcsolatos információkra vonatkozó átláthatósági követelmények harmonizációjáról és a 2001/34/EK irányelv módosításáról
  - 2.13. Az Európai Parlament és a Tanács 648/2012/EU rendelete (2012. július 4.) a tőzsdén kívüli származtatott ügyletekről, a központi szerződő felekről és a kereskedési adattárakról
  - 2.14. Az Európai Parlament és a Tanács (EU) 2016/1011 rendelete (2016. június 8.) a pénzügyi eszközökben és pénzügyi ügyletekben referenciamutatóként vagy a befektetési alapok teljesítményének méréséhez felhasznált indexekről, valamint a 2008/48/EK és a 2014/17/EU irányelv, továbbá az 596/2014/EU rendelet módosításáról
  - 2.15. Az Európai Parlament és a Tanács 2009/138/EK irányelve (2009. november 25.) a biztosítási és viszontbiztosítási üzleti tevékenység megkezdéséről és gyakorlásáról (Szolvencia II)
  - 2.16. Az Európai Parlament és a Tanács 2014/59/EU irányelve (2014. május 15.) a hitelintézetek és befektetési vállalkozások helyreállítását és szanálását célzó keretrendszer létrehozásáról és a 82/891/EGK tanácsi irányelv, a 2001/24/EK, 2002/47/EK, 2004/25/EK, 2005/56/EK, 2007/36/EK, 2011/35/EU, 2012/30/EU és 2013/36/EU irányelv, valamint az 1093/2010/EU és a 648/2012/EU európai parlamenti és tanácsi rendelet módosításáról
  - 2.17. Az Európai Parlament és a Tanács 2002/87/EK irányelve (2002. december 16.) a pénzügyi konglomerátumhoz tartozó hitelintézetek, biztosítóintézetek és befektetési vállalkozások kiegészítő felügyeletéről, valamint a 73/239/EGK, a 79/267/EGK, a 92/49/EGK, a 92/96/EGK, a 93/6/EGK és a 93/22/EGK tanácsi irányelvek, illetve a 98/78/EK és 2000/12/EK európai parlamenti és tanácsi irányelvek módosításáról
  - 2.18. Az Európai Parlament és a Tanács 2014/49/EU irányelve (2014. április 16.) a betétbiztosítási rendszerekről
  - 2.19. Az Európai Parlament és a Tanács 97/9/EK irányelve (1997. március 3.) a befektetőkártalanítási rendszerekről
  - 2.20. Az Európai Parlament és a Tanács 575/2013/EU rendelete (2013. június 26.) a hitelintézetekre és befektetési vállalkozásokra vonatkozó prudenciális követelményekről és a 648/2012/EU rendelet módosításáról
  - 2.21. Az Európai Parlament és Tanács (EU) 2020/1503 rendelete (2020. október 7.) az európai közösségi finanszírozási üzleti szolgáltatókról, valamint az (EU) 2017/1129 rendelet és az (EU) 2019/1937 irányelv módosításáról
3. Termékbiztonság és termékmegfelelőség
- 3.1. Az alábbiak által meghatározott és szabályozott, az uniós piacon forgalmazott termékekkel kapcsolatos biztonsági és megfelelési követelmények:
    - 3.1.1. Az Európai Parlament és a Tanács 2001/95/EK irányelve (2001. december 3.) az általános termékbiztonságról
    - 3.1.2. A piacfelügyeletről és a termékmegfelelőségről, valamint a 2004/42/EK irányelv, továbbá a 765/2008/EK és a 305/2011/EU rendelet módosításáról szóló, 2019. június 20-i (EU) 2019/1020 európai parlamenti és tanácsi rendelet I. és II. mellékletében szereplő, az élelmiszerektől, a takarmányoktól, az emberi, illetve az állatgyógyászati felhasználásra szánt gyógyszerektől, az élő növényektől és állatoktól, az emberi eredetű termékektől, valamint a növények és az állatok jövőbeli reprodukciójához közvetlenül kapcsolódó növényi és állati termékektől eltérő, gyártott termékekre vonatkozó, a címkézési követelményekre is kiterjedő uniós harmonizációs jogszabályok



- 3.1.3. Az Európai Parlament és a Tanács 2007/46/EK irányelve (2007. szeptember 5.) a gépjárművek és pótkocsijaik, valamint az ilyen járművek rendszereinek, alkatrészeinek és önálló műszaki egységeinek jóváhagyásáról (keretirányelv)
  - 3.2. Az érzékeny és veszélyes termékek forgalmazására és felhasználására vonatkozó, az alábbiakban foglalt szabályok:
    - 3.2.1. Az Európai Parlament és a Tanács 2009/43/EK irányelve (2009. május 6.) a védelmi vonatkozású termékek Közösségen belüli transzferére vonatkozó feltételek egyszerűsítéséről
    - 3.2.2. A Tanács 91/477/EGK irányelve (1991. június 18.) a fegyverek megszerzésének és tartásának ellenőrzéséről
    - 3.2.3. Az Európai Parlament és a Tanács 98/2013/EU rendelete (2013. január 15.) a robbanóanyag-prekurzorok forgalmazásáról és felhasználásáról
4. Közlekedésbiztonság
  - 4.1. A vasúti ágazatnak a vasútbiztonságról szóló, 2016. május 11-i (EU) 2016/798 európai parlamenti és tanácsi irányelv által szabályozott biztonsági követelményei.
  - 4.2. A polgári légiközlekedési ágazatnak a polgári légiközlekedési balesetek és repülőesemények vizsgálatáról és megelőzéséről és a 94/56/EK irányelv hatályon kívül helyezéséről szóló, 2010. október 20-i 996/2010/EU európai parlamenti és tanácsi rendelet által szabályozott biztonsági követelményei.
  - 4.3. A közúti közlekedési ágazatnak az alábbiak által szabályozott biztonsági követelményei:
    - 4.3.1. Az Európai Parlament és a Tanács 2008/96/EK irányelve (2008. november 19.) a közúti infrastruktúra közlekedésbiztonsági kezeléséről
    - 4.3.2. Az Európai Parlament és a Tanács 2004/54/EK irányelve (2004. április 29.) a transzeurópai közúthálózat alag-útjaira vonatkozó biztonsági minimumkövetelményekről
    - 4.3.3. Az Európai Parlament és a Tanács 1071/2009/EK rendelete (2009. október 21.) a közúti fuvarozói szakma gyakorlására vonatkozó feltételek közös szabályainak megállapításáról és a 96/26/EK tanácsi irányelv hatályon kívül helyezéséről
  - 4.4. A tengeri közlekedési ágazatnak az alábbiak által szabályozott biztonsági követelményei:
    - 4.4.1. Az Európai Parlament és a Tanács 391/2009/EK rendelete (2009. április 23.) a hajófelügyeleti és hajóvizsgáló szervezetek közös szabályairól és szabványairól
    - 4.4.2. Az Európai Parlament és a Tanács 392/2009/EK rendelete (2009. április 23.) a tengeri utasszállítók baleseti felelősségéről
    - 4.4.3. Az Európai Parlament és a Tanács 2014/90/EU irányelve (2014. július 23.) a tengerészeti felszerelésekről és a 96/98/EK tanácsi irányelv hatályon kívül helyezéséről
    - 4.4.4. Az Európai Parlament és a Tanács 2009/18/EK irányelve (2009. április 23.) a tengeri szállítási ágazatban bekövetkező balesetek kivizsgálására irányadó alapelvek megállapításáról, valamint az 1999/35/EK tanácsi és a 2002/59/EK európai parlamenti és tanácsi irányelv módosításáról
    - 4.4.5. Az Európai Parlament és a Tanács 2008/106/EK irányelve (2008. november 19.) a tengerészek képzésének minimumszintjéről
    - 4.4.6. A Tanács 98/41/EK irányelve (1998. június 18.) a Közösség tagállamainak kikötőibe érkező vagy onnan induló személyhajókon utazó személyek nyilvántartásáról
    - 4.4.7. Az Európai Parlament és a Tanács 2001/96/EK irányelve (2001. december 4.) az ömlesztettáruszállító hajók biztonságos be- és kirakodására vonatkozó harmonizált követelmények és eljárások megállapításáról
  - 4.5. A veszélyes áruk szárazföldi szállításáról szóló, 2008. szeptember 24-i 2008/68/EK európai parlamenti és tanácsi irányelv által szabályozott biztonsági követelmények.
5. Környezetvédelem
  - 5.1. A környezetet fenyegető valamennyi bűncselekmény, amelyet a környezet büntetőjog általi védelméről szóló, 2008. november 19-i 2008/99/EK európai parlamenti és tanácsi irányelv szabályoz, vagy a 2008/99/EK irányelv mellékleteiben meghatározott jogszabályokat megszegő bármilyen jogellenes magatartás.

- 5.2. A környezetre és az éghajlatra vonatkozó, az alábbiakban foglalt szabályok:
- 5.2.1. Az Európai Parlament és a Tanács 2003/87/EK irányelve (2003. október 13.) az üvegházhatást okozó gázok kibocsátási egységei Közösségen belüli kereskedelmi rendszerének létrehozásáról és a 96/61/EK tanácsi irányelv módosításáról
- 5.2.2. Az Európai Parlament és a Tanács 2009/28/EK irányelve (2009. április 23.) a megújuló energiaforrásból előállított energia támogatásáról, valamint a 2001/77/EK és a 2003/30/EK irányelv módosításáról és azt követő hatályon kívül helyezéséről
- 5.2.3. Az Európai Parlament és a Tanács 2012/27/EU irányelve (2012. október 25.) az energiahatékonyságról, a 2009/125/EK és a 2010/30/EU irányelv módosításáról, valamint a 2004/8/EK és a 2006/32/EK irányelv hatályon kívül helyezéséről
- 5.2.4. az Európai Parlament és a Tanács 525/2013/EU rendelete (2013. május 21.) az üvegházhatást okozó gázok kibocsátásának nyomon követésére és bejelentésére, valamint az éghajlatváltozással kapcsolatos egyéb információk nemzeti és uniós szintű bejelentésére szolgáló rendszerről, valamint a 280/2004/EK határozat hatályon kívül helyezéséről
- 5.2.5. Az Európai Parlament és a Tanács (EU) 2018/2001 irányelve (2018. december 11.) a megújuló energiaforrásokból előállított energia használatának előmozdításáról
- 5.3. A fenntartható fejlődésre és a hulladékgazdálkodásra vonatkozó, az alábbiakban foglalt szabályok:
- 5.3.1. Az Európai Parlament és a Tanács 2008/98/EK irányelve (2008. november 19.) a hulladékokról és egyes irányelvek hatályon kívül helyezéséről
- 5.3.2. Az Európai Parlament és a Tanács 1257/2013/EU rendelete (2013. november 20.) a hajók újrafeldolgozásáról, valamint az 1013/2006/EK rendelet és a 2009/16/EK irányelv módosításáról
- 5.3.3. Az Európai Parlament és a Tanács 649/2012/EU rendelete (2012. július 4.) a veszélyes vegyi anyagok kiviteléről és behozataláról
- 5.4. A tenger-, levegő- és zajszennyezésre vonatkozó, az alábbiakban foglalt szabályok:
- 5.4.1. Az Európai Parlament és a Tanács 1999/94/EK irányelve (1999. december 13.) az új személygépkocsik forgalmazása alkalmával a tüzelőanyag-fogyasztásról és CO<sub>2</sub>-kibocsátásról szóló vásárlói információk rendelkezésre állásáról
- 5.4.2. Az Európai Parlament és a Tanács 2001/81/EK irányelve (2001. október 23.) az egyes légköri szennyezők nemzeti kibocsátási határértékeiről
- 5.4.3. Az Európai Parlament és a Tanács 2002/49/EK irányelve (2002. június 25.) a környezeti zaj értékeléséről és kezeléséről
- 5.4.4. Az Európai Parlament és a Tanács 782/2003/EK rendelete (2003. április 14.) a szerves ónvegyületek hajókon történő használatának tilalmáról
- 5.4.5. Az Európai Parlament és a Tanács 2004/35/EK irányelve (2004. április 21.) a környezeti károk megelőzése és felszámolása tekintetében a környezeti felelősségről
- 5.4.6. Az Európai Parlament és a Tanács 2005/35/EK irányelve (2005. szeptember 7.) a hajók által okozott szennyezésről és a jogsértésekre alkalmazandó szankciók bevezetéséről
- 5.4.7. Az Európai Parlament és a Tanács 166/2006/EK rendelete (2006. január 18.) az Európai szennyező anyagkibocsátási és -szállítási Nyilvántartás létrehozásáról, valamint a 91/689/EGK és a 96/61/EK tanácsi irányelv módosításáról
- 5.4.8. Az Európai Parlament és a Tanács 2009/33/EK irányelve (2009. április 23.) a tiszta és energiahatékony közúti járművek használatának előmozdításáról
- 5.4.9. Az Európai Parlament és a Tanács 443/2009/EK rendelete (2009. április 23.) a könnyű haszongépjárművek szén-dioxid-kibocsátásának csökkentésére irányuló közösségi integrált megközelítés keretében az új személygépkocsikra vonatkozó kibocsátási követelmények meghatározásáról
- 5.4.10. Az Európai Parlament és a Tanács 1005/2009/EK rendelete (2009. szeptember 16.) az ózonréteget lebontó anyagokról
- 5.4.11. Az Európai Parlament és a Tanács 2009/126/EK irányelve (2009. október 21.) a gépjárművek töltőállomásokon történő üzemanyag-feltöltésekor kibocsátott benzingőz II. fázisú visszanyeréséről
- 5.4.12. Az Európai Parlament és a Tanács 510/2011/EU rendelete (2011. május 11.) az új könnyű haszongépjárművekre vonatkozó kibocsátási követelményeknek a könnyű haszongépjárművek CO<sub>2</sub>-kibocsátásának csökkentésére irányuló uniós integrált megközelítés keretében történő meghatározásáról (HL L 145., 2011.5.31., 1. o.);

- 5.4.13. Az Európai Parlament és a Tanács 2014/94/EU irányelve (2014. október 22.) az alternatív üzemyanyagok infrastruktúrájának kiépítéséről
  - 5.4.14. Az Európai Parlament és a Tanács (EU) 2015/757 rendelete (2015. április 29.) a tengeri közlekedésből eredő szén-dioxid-kibocsátások nyomomonkövetéséről, jelentéséről és hitelesítéséről, valamint a 2009/16/EK irányelv módosításáról
  - 5.4.15. Az Európai Parlament és a Tanács (EU) 2015/2193 irányelve (2015. november 25.) a közepes tüzelőberendezésekből származó egyes szennyező anyagok levegőbe történő kibocsátásának korlátozásáról
  - 5.5. A víz- és talajvédelemre és -gazdálkodásra vonatkozó, az alábbiakban foglalt szabályok:
    - 5.5.1. Az Európai Parlament és a Tanács 2007/60/EK irányelve (2007. október 23.) az árvíz kockázatok értékeléséről és kezeléséről
    - 5.5.2. Az Európai Parlament és a Tanács 2008/105/EK irányelve (2008. december 16.) a vízpolitika területén a környezetminőségi előírásokról, a 82/176/EGK, a 83/513/EGK, a 84/156/EGK, a 84/491/EGK és a 86/280/EGK tanácsi irányelv módosításáról és azt követő hatályon kívül helyezéséről, valamint a 2000/60/EK európai parlamenti és tanácsi irányelv módosításáról
    - 5.5.3. Az Európai Parlament és a Tanács 2011/92/EU irányelve (2011. december 13.) az egyes köz- és magánprojektek környezetre gyakorolt hatásainak vizsgálatáról
  - 5.6. A természet és a biológiai sokféleség védelmére vonatkozó, az alábbiakban foglalt szabályok:
    - 5.6.1. A Tanács 1936/2001/EK rendelete (2001. szeptember 27.) a hosszú távon vándorló halfajok bizonyos állományainak halászatára vonatkozó ellenőrzési intézkedések megállapításáról
    - 5.6.2. A Tanács 812/2004/EK rendelete (2004. április 26.) a cetfélék halászat során történő véletlenszerű kifogásával kapcsolatos intézkedések megállapításáról és a 88/98/EK rendelet módosításáról
    - 5.6.3. Az Európai Parlament és a Tanács 1007/2009/EK rendelete (2009. szeptember 16.) a fókatermékek kereskedelméről
    - 5.6.4. A Tanács 734/2008/EK rendelete (2008. július 15.) a veszélyeztetett nyílt tengeri ökoszisztémáknak a fenékhálászati eszközök káros hatásával szembeni védelméről
    - 5.6.5. Az Európai Parlament és a Tanács 2009/147/EK irányelve (2009. november 30.) a vadon élő madarak védelméről
    - 5.6.6. Az Európai Parlament és a Tanács 995/2010/EU rendelete (2010. október 20.) a fát és fatermékeket piaci forgalomba bocsátó piaci szereplők kötelezettségeinek meghatározásáról
    - 5.6.7. Az Európai Parlament és a Tanács 1143/2014/EU rendelete (2014. október 22.) az idegenhonos inváziós fajok betelepítésének vagy behurcolásának és terjedésének megelőzéséről és kezeléséről
  - 5.7. Vegyi anyagokra vonatkozó, a vegyi anyagok regisztrálásáról, értékeléséről, engedélyezéséről és korlátozásáról (REACH), az Európai Vegyi anyag-ügynökség létrehozásáról, az 1999/45/EK irányelv módosításáról, valamint a 793/93/EGK tanácsi rendelet, az 1488/94/EK bizottsági rendelet, a 76/769/EGK tanácsi irányelv, a 91/155/EGK, a 93/67/EGK, a 93/105/EK és a 2000/21/EK bizottsági irányelv hatályon kívül helyezéséről szóló, 2006. december 18-i 1907/2006/EK európai parlamenti és tanácsi rendeletben foglalt szabályok.
  - 5.8. Az ökológiai termékekre vonatkozó, az ökológiai termelésről és az ökológiai termékek jelöléséről, valamint a 834/2007/EK tanácsi rendelet hatályon kívül helyezéséről szóló, 2018. május 30-i (EU) 2018/848 európai parlamenti és tanácsi rendeletben foglalt szabályok.
6. Sugárvédelem és nukleáris biztonság
- A nukleáris biztonságra vonatkozó, az alábbiakban foglalt szabályok:
- 6.1. A Tanács 2009/71/Euratom irányelve (2009. június 25.) a nukleáris létesítmények nukleáris biztonsági közösségi keretrendszerének létrehozásáról
  - 6.2. A Tanács 2013/51/Euratom irányelve (2013. október 22.) a lakosság egészségének az emberi fogyasztásra szánt vízben található radioaktív anyagokkal szembeni védelmére vonatkozó követelmények meghatározásáról
  - 6.3. A Tanács 2013/59/Euratom irányelve (2013. december 5.) az ionizáló sugárzás miatti sugárterhelésből származó veszélyekkel szembeni védelmet szolgáló alapvető biztonsági előírások megállapításáról, valamint a 89/618/Euratom, a 90/641/Euratom, a 96/29/Euratom, a 97/43/Euratom és a 2003/122/Euratom irányelv hatályon kívül helyezéséről

- 6.4. A Tanács 2011/70/Euratom irányelve (2011. július 19.) a kiégett fűtőelemek és a radioaktív hulladékok felelősségteljes és biztonságos kezelését szolgáló közösségi keret létrehozásáról
  - 6.5. A Tanács 2006/117/Euratom irányelve (2006. november 20.) a radioaktív hulladékok és a kiégett fűtőelemek szállításának felügyeletéről és ellenőrzéséről
  - 6.6. A Tanács (Euratom) 2016/52 rendelete (2016. január 15.) a nukleáris balesetet vagy egyéb radiológiai veszélyhelyzetet követően az élelmiszerek és a takarmányok radioaktív szennyezettsége maximális megengedett szintjeinek megállapításáról, valamint a 3954/87/Euratom rendelet, a 944/89/Euratom bizottsági rendelet és a 770/90/Euratom bizottsági rendelet hatályon kívül helyezéséről
  - 6.7. A Tanács 1493/93/Euratom rendelete (1993. június 8.) a radioaktív anyagok tagállamok közötti szállításáról
7. Élelmiszer- és takarmánybiztonság, valamint állategészségügy és állatjólét
- 7.1. Az élelmiszerjog általános elveiről és követelményeiről, az Európai Élelmiszerbiztonsági Hatóság létrehozásáról és az élelmiszerbiztonságra vonatkozó eljárások megállapításáról szóló, 2002. január 28-i 178/2002/EK európai parlamenti és tanácsi rendeletben meghatározott általános alapelvek és követelmények által szabályozott uniós élelmiszer- és takarmányjog.
  - 7.2. Az alábbiak által szabályozott állategészségügy:
    - 7.2.1. Az Európai Parlament és a Tanács (EU) 2016/429 rendelete (2016. március 9.) a fertőző állatbetegségekről és egyes állat-egészségügyi jogi aktusok módosításáról és hatályon kívül helyezéséről („Állat-egészségügyi rendelet”)
    - 7.2.2. Az Európai Parlament és a Tanács 1069/2009/EK rendelete (2009. október 21.) a nem emberi fogyasztásra szánt állati melléktermékekre és a belőlük származó termékekre vonatkozó egészségügyi szabályok megállapításáról és az 1774/2002/EK rendelet hatályon kívül helyezéséről (állati melléktermékekre vonatkozó rendelet)
  - 7.3. Az Európai Parlament és a Tanács (EU) 2017/625 rendelete (2017. március 15.) az élelmiszer- és takarmányjog, valamint az állategészségügyi és állatjóléti szabályok, a növényegészségügyi szabályok, és a növényvédő szerekre vonatkozó szabályok alkalmazásának biztosítása céljából végzett hatósági ellenőrzésekről és más hatósági tevékenységekről, továbbá a 999/2001/EK, a 396/2005/EK, az 1069/2009/EK, az 1107/2009/EK, az 1151/2012/EU, a 652/2014/EU, az (EU) 2016/429 és az (EU) 2016/2031 európai parlamenti és tanácsi rendelet, az 1/2005/EK és az 1099/2009/EK tanácsi rendelet, valamint a 98/58/EK, az 1999/74/EK, a 2007/43/EK, a 2008/119/EK és a 2008/120/EK tanácsi irányelv módosításáról, és a 854/2004/EK és a 882/2004/EK európai parlamenti és tanácsi rendelet, a 89/608/EGK, a 89/662/EGK, a 90/425/EGK, a 91/496/EGK, a 96/23/EK, a 96/93/EK és a 97/78/EK tanácsi irányelv és a 92/438/EGK tanácsi határozat hatályon kívül helyezéséről (a hatósági ellenőrzésekről szóló rendelet)
  - 7.4. Az állatok védelmére és jólétére vonatkozó, az alábbiakban foglalt szabályok és előírások:
    - 7.4.1. A Tanács 98/58/EK irányelve (1998. július 20.) a mezőgazdasági termelés céljából tartott állatok védelméről
    - 7.4.2. A Tanács 1/2005/EK rendelete (2004. december 22.) az állatoknak a szállítás és a kapcsolódó műveletek közbeni védelméről, valamint a 64/432/EGK és a 93/119/EK irányelv és az 1255/97/EK rendelet módosításáról
    - 7.4.3. A Tanács 1099/2009/EK rendelete (2009. szeptember 24.) az állatok leölésük során való védelméről
    - 7.4.4. A Tanács 1999/22/EK irányelve (1999. március 29.) a vadon élő állatok állatkertben tartásáról
    - 7.4.5. Az Európai Parlament és a Tanács 2010/63/EU irányelve (2010. szeptember 22.) a tudományos célokra felhasznált állatok védelméről
8. Közegészségügy
- 8.1. Az emberi eredetű szervek és anyagok magas szintű minőségi és biztonsági előírásainak megállapítására vonatkozó, az alábbiak által szabályozott intézkedések:
    - 8.1.1. Az Európai Parlament és a Tanács 2002/98/EK irányelve (2003. január 27.) az emberi vér és vérkomponensek gyűjtésére, vizsgálatára, feldolgozására, tárolására és elosztására vonatkozó minőségi és biztonsági előírások megállapításáról, valamint a 2001/83/EK irányelv módosításáról
    - 8.1.2. Az Európai Parlament és a Tanács 2004/23/EK irányelve (2004. március 31.) az emberi szövetek és sejtek adományozására, gyűjtésére, vizsgálatára, feldolgozására, megőrzésére, tárolására és elosztására vonatkozó minőségi és biztonsági előírások megállapításáról
    - 8.1.3. Az Európai Parlament és a Tanács 2010/53/EU irányelve (2010. július 7.) az átültetésre szánt emberi szervekre vonatkozó minőségi és biztonsági előírásokról

- 8.2. A gyógyszerek és a gyógyászati célú eszközök magas szintű minőségi és biztonsági előírásainak megállapítására vonatkozó, az alábbiak által szabályozott intézkedések:
    - 8.2.1. Az Európai Parlament és a Tanács 141/2000/EK rendelete (1999. december 16.) a ritka betegségek gyógyszereiről
    - 8.2.2. Az Európai Parlament és a Tanács 2001/83/EK irányelve (2001. november 6.) az emberi felhasználásra szánt gyógyszerek közösségi kódexéről
    - 8.2.3. Az Európai Parlament és a Tanács (EU) 2019/6 rendelete (2018. december 11.) az állatgyógyászati készítményekről és a 2001/82/EK irányelv hatályon kívül helyezéséről
    - 8.2.4. Az Európai Parlament és a Tanács 726/2004/EK rendelete (2004. március 31.) az emberi, illetve állatgyógyászati felhasználásra szánt gyógyszerek engedélyezésére és felügyeletére vonatkozó közösségi eljárások meghatározásáról és az Európai Gyógyszerügynökség létrehozásáról
    - 8.2.5. Az Európai Parlament és a Tanács 1901/2006/EK rendelete (2006. december 12.) a gyermekgyógyászati felhasználásra szánt gyógyszerkészítményekről, valamint az 1768/92/EGK rendelet, a 2001/20/EK irányelv, a 2001/83/EK irányelv és a 726/2004/EK rendelet módosításáról
    - 8.2.6. Az Európai Parlament és a Tanács 1394/2007/EK rendelete (2007. november 13.) a fejlett terápiás gyógyszerkészítményekről, valamint a 2001/83/EK irányelv és a 726/2004/EK rendelet módosításáról
    - 8.2.7. Az Európai Parlament és a Tanács 536/2014/EU rendelete (2014. április 16.) az emberi felhasználásra szánt gyógyszerek klinikai vizsgálatairól és a 2001/20/EK irányelv hatályon kívül helyezéséről
  - 8.3. A határon átnyúló egészségügyi ellátásra vonatkozó betegjogok érvényesítéséről szóló, 2011. március 9-i 2011/24/EU európai parlamenti és tanácsi irányelv által szabályozott betegjogok.
  - 8.4. A tagállamoknak a dohánytermékek és kapcsolódó termékek gyártására, kiszerezésére és értékesítésére vonatkozó törvényi, rendeleti és közigazgatási rendelkezései közelítéséről és a 2001/37/EK irányelv hatályon kívül helyezéséről szóló, 2014. április 3-i 2014/40/EU európai parlamenti és tanácsi irányelv által szabályozott dohánytermékek és kapcsolódó termékek gyártása, kiszerezése és értékesítése.
9. Fogyasztóvédelem
- Az alábbiak által szabályozott fogyasztói jogok és fogyasztóvédelem:
- 9.1. Az Európai Parlament és a Tanács 98/6/EK irányelve (1998. február 16.) a fogyasztók számára kínált termékek árának feltüntetésével kapcsolatos fogyasztóvédelemről
  - 9.2. Az Európai Parlament és a Tanács (EU) 2019/770 irányelve (2019. május 20.) a digitális tartalom szolgáltatására és digitális szolgáltatások nyújtására irányuló szerződések egyes vonatkozásairól
  - 9.3. Az Európai Parlament és a Tanács (EU) 2019/771 irányelve (2019. május 20.) az áruk adásvételére irányuló szerződések egyes vonatkozásairól, az (EU) 2017/2394 rendelet és a 2009/22/EK irányelv módosításáról, valamint az 1999/44/EK irányelv hatályon kívül helyezéséről
  - 9.4. Az Európai Parlament és a Tanács 1999/44/EK irányelve (1999. május 25.) a fogyasztási cikkek adásvételének és a kapcsolódó jótállásnak egyes vonatkozásairól
  - 9.5. Az Európai Parlament és a Tanács 2002/65/EK irányelve (2002. szeptember 23.) a fogyasztói pénzügyi szolgáltatások távértékesítéssel történő forgalmazásáról, valamint a 90/619/EGK tanácsi irányelv, a 97/7/EK irányelv és a 98/27/EK irányelv módosításáról
  - 9.6. Az Európai Parlament és a Tanács 2005/29/EK irányelve (2005. május 11.) a belső piacon az üzleti vállalkozások fogyasztókkal szemben folytatott tisztességtelen kereskedelmi gyakorlatairól, valamint a 84/450/EGK tanácsi irányelv, a 97/7/EK, a 98/27/EK és a 2002/65/EK európai parlamenti és tanácsi irányelvek, valamint a 2006/2004/EK európai parlamenti és tanácsi rendelet módosításáról (irányelv a tisztességtelen kereskedelmi gyakorlatokról)
  - 9.7. Az Európai Parlament és a Tanács 2008/48/EK irányelve (2008. április 23.) a fogyasztói hitelmegállapodásokról és a 87/102/EGK tanácsi irányelv hatályon kívül helyezéséről
  - 9.8. Az Európai Parlament és a Tanács 2011/83/EU irányelve (2011. október 25.) a fogyasztók jogairól, a 93/13/EGK tanácsi irányelv és az 1999/44/EK európai parlamenti és tanácsi irányelv módosításáról, valamint a 85/577/EGK tanácsi irányelv és a 97/7/EK európai parlamenti és tanácsi irányelv hatályon kívül helyezéséről
  - 9.9. Az Európai Parlament és a Tanács 2014/92/EU irányelve (2014. július 23.) a fizetési számlákhoz kapcsolódó díjak összehasonlíthatóságáról, a fizetésiszámla-váltásról és az alapszintű fizetési számla nyitásáról, illetve használatáról

10. A magánélet és a személyes adatok védelme, valamint a hálózati és információs rendszerek biztonsága
    - 10.1. Az Európai Parlament és a Tanács 2002/58/EK irányelve (2002. július 12.) az elektronikus hírközlési ágazatban a személyes adatok kezeléséről, feldolgozásáról és a magánélet védelméről (elektronikus hírközlési adatvédelmi irányelv)
    - 10.2. Az Európai Parlament és a Tanács (EU) 2016/679 rendelete (2016. április 27.) a természetes személyeknek a személyes adatok kezelése tekintetében történő védelméről és az ilyen adatok szabad áramlásáról, valamint a 95/46/EK irányelv hatályon kívül helyezéséről (általános adatvédelmi rendelet)
    - 10.3. Az Európai Parlament és a Tanács (EU) 2016/1148 irányelve (2016. július 6.) a hálózati és információs rendszerek biztonságának az egész Unióban egységesen magas szintjét biztosító intézkedésekről
  11. Az Európai Unió működéséről szóló szerződéshez kapcsoló rendelkezések
    - 11.1. Az Európai Unió működéséről szóló szerződés (a továbbiakban: EUMSZ) 325. cikkében meghatározott, az Európai Unió pénzügyi érdekeit érintő és a vonatkozó uniós intézkedésekben részletesebben meghatározott jogsértések
    - 11.2. Az EUMSZ 26. cikk (2) bekezdése szerinti belső piaccal kapcsolatos jogsértések – többek között a versenyre és az állami támogatásokra vonatkozó uniós szabályok megsértése –, továbbá a belső piaccal kapcsolatos olyan jogsértések, amelyek olyan cselekményekhez kapcsolódnak, amelyek sértik a társasági adóra vonatkozó szabályokat, vagy olyan konstrukciókhoz, amelyek célja a társasági adóra vonatkozó, alkalmazandó jogszabályok tárgyát vagy célját megghiúsító adóelőny szerzése
-

### III. Kormányrendeletek

#### **A Kormány 200/2023. (V. 25.) Korm. rendelete egyes építésügyi tárgyú kormányrendeleteknek az épületenergetikai követelményekkel összefüggő módosításáról**

A Kormány

az épített környezet alakításáról és védelméről szóló 1997. évi LXXVIII. törvény 62. § (1) bekezdés 11. pontjában, a 2. alcím tekintetében az épített környezet alakításáról és védelméről szóló 1997. évi LXXVIII. törvény 62. § (1) bekezdés 17. pontjában, a 3. alcím tekintetében az épített környezet alakításáról és védelméről szóló 1997. évi LXXVIII. törvény 62. § (1a) bekezdésében kapott felhatalmazás alapján, az Alaptörvény 15. cikk (1) bekezdésében meghatározott feladatkörében eljárva a következőket rendeli el:

#### **1. Az épületek energetikai jellemzőinek tanúsításáról szóló 176/2008. (VI. 30.) Korm. rendelet módosítása**

- 1. §** (1) Az épületek energetikai jellemzőinek tanúsításáról szóló 176/2008. (VI. 30.) Korm. rendelet (a továbbiakban: Tan. R.) 2. § g) pontja helyébe a következő rendelkezés lép:  
(*E rendelet alkalmazásában*)  
„g) *önálló rendeltetési egység*: az épületben található olyan rész, szint vagy lakásegység, amelyet önálló használatra terveztek vagy alakítottak át, és amelyben energiát használnak a beltéri légállapot szabályozására;”
- (2) A Tan. R. 2. § i) pontja helyébe a következő rendelkezés lép:  
(*E rendelet alkalmazásában*)  
„i) *hatósági rendeltetésű épület*: olyan épület, amelyben a hasznos alapterület több mint 50%-át a központi államigazgatási szervekről, valamint a Kormány tagjai és az államtitkárok jogállásáról szóló törvény szerinti központi államigazgatási szerv, a kormányzati igazgatásról szóló törvény szerinti területi kormányzati igazgatási szerv vagy a Magyarország helyi önkormányzatairól szóló törvény szerinti helyi önkormányzati szerv igazgatási célú feladatai ellátására használja;”
- (3) A Tan. R. 2. §-a a következő j) ponttal egészül ki:  
(*E rendelet alkalmazásában*)  
„j) *jelentős felújítás*: a határoló szerkezetek összes felületének legalább a 25%-át érintő felújítás.”
- 2. §** (1) A Tan. R. 3. § (1) bekezdése helyébe a következő rendelkezés lép, és a § a következő (1a)–(1d) bekezdéssel egészül ki:  
„(1) Az energetikai tanúsítványt (a továbbiakban: tanúsítvány) alátámasztó számítást az épületek energetikai jellemzőinek meghatározásáról szóló miniszteri rendelet (a továbbiakban: Rend.) alapján kell elkészíteni.  
(1a) A tanúsítvány kötelezően alkalmazandó tartalmi elemeit az 1. melléklet tartalmazza.  
(1b) A tanúsítványnak tartalmaznia kell  
a) az (1c) bekezdés szerinti összefoglaló lapot,  
b) a tanúsított épület vagy önálló rendeltetési egység határoló és nyílászáró szerkezeteinek, valamint az épülettechnikai rendszereinek tanúsítás idején meglévő állapotának adatait,  
c) az energiafelhasználási adatokat a tanúsított épület vagy az önálló rendeltetési egység energiahordozónkénti számított energiafogyasztásáról és felhasználási céljairól,  
d) a 6. § (4) bekezdése szerinti korszerűsítési javaslatokat,  
e) a 6. § (2a) bekezdése szerinti fotódokumentációt,  
f) a közérdekű nyilatkozatok és – ha az épület vagy önálló rendeltetési egység energetikai jellemzője nem a Rend. szerinti honlapon feltüntetett számítási módszer szerint kerül meghatározásra – az alkalmazott szabványok listáját, valamint

g) a mintalapokat az épülettechnikai rendszerek, alternatív energiák, szerkezeti elemek, valamint épülettípusok ikonjaival.

(1c) A tanúsítvány összefoglaló lapján fel kell tüntetni

a) a tanúsított épület vagy önálló rendeltetési egység 1. melléklet 1. pontjának „Összefoglaló lap” szerinti adatait,

b) a 6. § (2a) bekezdése szerinti fotót,

c) a 4. § (3) bekezdése szerinti hatékonysági kategóriákat,

d) a Rend.-ben a jelentős felújításokra és az új épületekre meghatározott követelmények adatait,

e) a tanúsító adatait,

f) a tanúsítvány kiállításának időpontját,

g) a 9/A. § szerinti azonosító kódot, valamint

h) a tanúsítványnak az Országos Építésügyi Nyilvántartás üzemeltetéséért felelős szerv által működtetett online felületen történő elérhetőségére utaló QR-kódot.

(1d) A tanúsítvány nyomtatott változatát – az (1b) bekezdés g) pontjában meghatározott mintalapok kivételével – a tanúsító a megrendelő részére közvetlenül is átadja. Az (1b) bekezdés g) pontjában meghatározott mintalapok az (1c) bekezdés h) pontja szerinti QR-kóddal elérhető online felületen tekinthetők meg.”

(2) A Tan. R. 3. § (3) bekezdése helyébe a következő rendelkezés lép:

„(3) Az e rendelet hatálya alá tartozó épületnek vagy önálló rendeltetési egységnek ellenérték fejében történő tulajdon-átruházása vagy bérbeadása esetén – a (4) bekezdésben meghatározottak kivételével – az eladónak vagy a bérbeadónak a szerződés megkötésének napjáig be kell mutatnia a tanúsítványt vagy annak másolatát a leendő vevőnek vagy bérlőnek, és legkésőbb a birtokbaadás napjáig át kell adnia a tanúsítványt vagy annak másolatát a vevőnek vagy a bérlőnek.”

(3) A Tan. R. 3. § (5) bekezdése helyébe a következő rendelkezés lép, és a § a következő (5a) bekezdéssel egészül ki:

„(5) Az épület közönség számára nyitva álló helyiségének jól látható helyére ki kell függeszteni a tanúsítvány összefoglaló lapjának az (1c) bekezdés szerinti – személyes adatnak nem minősülő – tartalmi elemeit

a) az 1. § (3) bekezdés c) pontjában meghatározott épület és

b) a tanúsítvánnyal rendelkező, 500 m<sup>2</sup>-nél nagyobb hasznos alapterületű, közhasználatú, kereskedelmi, szolgáltató és raktár, közösségi szórakoztató vagy kulturális rendeltetésű épület esetében.

(5a) Az (5) bekezdés szerinti kifüggesztés során az 1. melléklet szerinti arculati elemek alkalmazása nem kötelező.”

### 3. §

A Tan. R. 4. §-a helyébe a következő rendelkezés lép:

„4. § (1) A tanúsítványt – a (2) bekezdésben foglaltak figyelembevételével – az épület egészére kell kiállítani.

(2) Ha a tanúsítvány kiállítására önálló rendeltetési egység ellenérték fejében történő tulajdon-átruházása vagy bérbeadása miatt kerül sor, a tanúsítványt az önálló rendeltetési egységre kell kiállítani.

(3) A tanúsítványon feltüntetett követelményértékeket a Rend. új épületekre, valamint a meglévő épületek jelentős felújítására vonatkozó előírásai alapján, az energetikai minőség és szén-dioxid-kibocsátás szerinti besoroláshoz (a továbbiakban: besorolás) felhasznált referenciaértékeket a Rend. összesített energetikai jellemzőre, valamint fajlagos szén-dioxid-kibocsátásra vonatkozó előírásai alapján kell meghatározni. A kategóriába sorolás további részletszabályait a 3. melléklet tartalmazza.

(4) A tanúsítványon az energetikai szempontból mértékadó határoló szerkezeteket és épülettechnikai rendszereket felhasználási célonként hatékonyság szerint be kell sorolni. Mértékadó határoló szerkezetnek minősül a legnagyobb összfelületű nyílászárótípus, homlokzati fal, lapostető, fűtött tetőteret határoló szerkezet, padlás és búvótér alatti földem, árkád és áthajtó feletti földem, alsó záróföldem fűtetlen terek felett, továbbá azon határoló és nyílászáró szerkezetek, amelyek összfelülete meghaladja az épület lehűlő felületének 10%-át. A besorolás szabályait a 4. melléklet és az 5. melléklet tartalmazza.”

### 4. §

A Tan. R. 5. §-a helyébe a következő rendelkezés lép:

„5. § (1) A tanúsítást a 2. mellékletben meghatározott tartalommal a Rend.-ben meghatározott számítási módszerrel kell elvégezni.

(2) Az 1. § (3) bekezdés a) pontja szerinti esetben a tanúsítást az építészeti-műszaki, illetve a kivitelezési dokumentáció és az építési napló részét képező felelős műszaki vezetői nyilatkozat alapján kell elvégezni, ha a felelős műszaki vezető igazolja, hogy az épület az építészeti-műszaki, illetve a kivitelezési dokumentáció és a hozzá tartozó energetikai számításban figyelembe vett méreteknak, adatoknak és anyagjellemzőnek megfelelően valósult meg, valamint a tervezett műszaki jellemzőjű épülettechnikai berendezéseket szerelték be.



- (3) Ha az épületben meglévő fűtési és légkondicionáló rendszerre energetikai felülvizsgálat készült, és a rendszert a felülvizsgálat óta nem alakították át, a tanúsítás során a felülvizsgálat eredményét tényként kell figyelembe venni.
- (4) Ha a tanúsítást megelőzően a tanúsító helyszíni szemlét tart, annak időpontját a tanúsítványon feltüntetni.”

**5. §** (1) A Tan. R. 6. § (1) és (2) bekezdése helyébe a következő rendelkezések lépnek, és a § a következő (2a) bekezdéssel egészül ki:

„(1) A tanúsítványt az 1. melléklet szerint kell kiállítani, és a 2. melléklet szerinti alátámasztó munkarésszel kell elkészíteni és nyilvántartásba venni.

(2) A tanúsítvány 1. melléklet 1. pontja szerinti, „Összefoglaló lap” elnevezésű lapjához az építészeti-műszaki, illetve a kivitelezési dokumentáció energetikai igazoló számítását csatolni kell.

(2a) A tanúsítványt éles, az épületet, épületrészt vagy önálló rendeltetési egységet jól beazonosító fotódokumentációval kell ellátni, és az 1. melléklet 1. pontja szerinti, „Összefoglaló lap” és „Fotódokumentáció” elnevezésű lapon kell feltölteni a következő tartalmi elemeknek megfelelően:

a) a tanúsítás tárgyát képező épület, jelentősen felújított épületrész, bővítés vagy önálló rendeltetési egység jellegzetes homlokzatairól készült fotók, melyek közül egyet az összefoglaló lapra kell feltölteni;

b) jellemző hőleadót és annak szabályozását ábrázoló fotó;

c) jellemző ablak fotója;

d) egész épület tanúsítása esetén a távfűtéssel ellátott épületek kivételével a hőtermelő és hőtároló vagy más ilyen funkciót ellátó berendezés beépített helyzetét ábrázoló fotó;

e) megújuló energiájú épülettechnikai rendszerek alkalmazása esetén azok fotója.”

(2) A Tan. R. 6. § (4) bekezdése helyébe a következő rendelkezés lép:

„(4) A tanúsítvány korszerűsítési javaslatot tartalmaz az épület vagy önálló rendeltetési egység energiahatékonyságának jelentős felújítási követelményszintjére, továbbá a Rend.-ben foglalt, a közel nulla energiaigényű épületekre vonatkozó követelményszint teljesítésére. Ha az épület vagy önálló rendeltetési egység a jelentős felújítás követelményszintet már teljesíti, akkor csak a közel nulla energiaigényű épületekre vonatkozó követelményszint teljesítésére kell javaslatot tenni. Ha ez utóbbi is teljesül, akkor a korszerűsítési javaslat elhagyható.”

**6. §** (1) A Tan. R. 7. § (1) bekezdése helyébe a következő rendelkezés lép, és a § a következő (1a) és (1b) bekezdéssel egészül ki:

„(1) A 6. § (4) bekezdésében meghatározott javaslatban fel kell tüntetni az egyes határoló szerkezetek és épülettechnikai rendszerek korszerűsítésével összefüggő, egyben műszakilag megvalósítható intézkedéseket az alábbi bontásban:

a) „jó” szintnek megfelelően, amely szint teljesíti épületszerkezetek esetén a 4. melléklet 2. pontjában foglalt táblázat D oszlopában, épülettechnikai rendszerek esetén az 5. melléklet 2. pontjában foglalt táblázat D oszlopában megjelölt követelményértékeket;

b) „kiváló” szintnek megfelelően, amely szint teljesíti épületszerkezetek esetén a 4. melléklet 2. pontjában foglalt táblázat E oszlopában, épülettechnikai rendszerek esetén az 5. melléklet 2. pontjában foglalt táblázat E oszlopában megjelölt követelményértékeket.

(1a) Korszerűsítési javaslatok meghatározása esetén fel kell tüntetni a megvalósításukkal elérhető energetikai minőség és szén-dioxid-kibocsátási kategóriákat is a 3. melléklet szerint, továbbá tájékoztatást kell adni a komplex felújítás előnyeiről és a korszerűsítési lépések javasolt ütemezéséről arra az esetre, ha annak megvalósítása egy ütemben nem lehetséges.

(1b) Korszerűsítési javaslatok meghatározása esetén fel kell hívni a figyelmet arra, hogy az energiahatékonyság javítását célzó javaslatok csak előzetes ajánlások, és nem helyettesítik a gondos tervezést, melynek során a biztonsági, műemlékvédelmi, természetvédelmi, állagvédelmi, akusztikai, tűzvédelmi, valamint egyéb tervezési szempontokat is figyelembe kell venni. Külön fel kell hívni a figyelmet továbbá arra, ha az épület műemléki vagy helyi védelem alatt áll. Ebben az esetben a korszerűsítést csak a műemléki értékleltár figyelembevételével lehet végezni úgy, hogy a műemléki érték ne sérüljön.”

(2) A Tan. R. 7. § (5) bekezdése helyébe a következő rendelkezés lép:

„(5) A tanúsítványban fel kell tüntetni azt, hogy hol kaphat a tulajdonos vagy a bérlő további információt, segítséget a korszerűsítésekkel kapcsolatban, továbbá fel kell tüntetni az energiahatékonyságról szóló 2015. évi LVII. törvény 21. § (4) bekezdésében a Magyar Mérnöki Kamara által biztosított tanácsadási lehetőséget is.”

- 7. §** A Tan. R. 8. § (2) bekezdése helyébe a következő rendelkezés lép:  
„(2) Ha a tanúsítvány hatálya alatt a Rend.-ben meghatározott követelményérték vagy az e rendeletben meghatározott kategóriába sorolási módszertan megváltozik, a változás előtt kiállított tanúsítvány még a változást követő 60. napig használható fel ellenérték fejében történő tulajdon-átruházás vagy bérbeadás esetén, mely időpontot túl e célból új tanúsítványt kell készíteni.”
- 8. §** A Tan. R. 9. §-a a következő (4) bekezdéssel egészül ki:  
„(4) Az energetikai követelményeknek való megfelelést igazoló számítást, melyet nem szükségszerűen követ tanúsítvány kiállítása, és mely az energetikai tanúsítványtól különállóan, illetve attól függetlenül is elkészíthető, tanúsítói jogosultsággal rendelkező szakember végezheti el.”
- 9. §** A Tan. R. 12. §-a a következő (7) bekezdéssel egészül ki:  
„(7) A 2023. október 31-éig közel nulla vagy annál kedvezőbb energiaigényüként  
a) kérelmezett építési engedéllyel rendelkező vagy  
b) egyszerű bejelentés alapján megépítendő  
épület esetében, ha a Rend. szerint elkészített energetikai tanúsítvány szerint az épület nem felelne meg a közel nulla vagy annál kedvezőbb energiaigény követelményének, a tanúsítvány mellett attól különállóan, a közel nulla vagy annál kedvezőbb energiaigény követelményeinek való megfelelést igazoló számítást az e rendeletnek az építési engedély kérelme benyújtásának vagy az egyszerű bejelentés megtételének napján hatályos tartalmával és a Rend. ugyanekkor hatályos számítási módszere szerint is el lehet készíteni.”
- 10. §** (1) A Tan. R.  
a) 1. melléklete helyébe az 1. melléklet,  
b) 2. melléklete helyébe a 2. melléklet,  
c) 3. melléklete helyébe a 3. melléklet  
lép.  
(2) A Tan. R.  
a) a 4. melléklet szerinti 4. melléklettel,  
b) az 5. melléklet szerinti 5. melléklettel  
egészül ki.
- 11. §** A Tan. R. 8. § (1) bekezdésében a „tíz” szövegrész helyébe az „öt” szöveg lép.
- 12. §** Hatályát veszti a Tan. R.  
a) 3. § (2a) bekezdésében az „amennyiben a tanúsítvány rendelkezésre áll” szövegrész,  
b) 3. § (5) bekezdés b) pontjában az „és raktár” szövegrész,  
c) 6. § (1) bekezdésében az „Az energetikai minősítési osztályokat a 3. melléklet tartalmazza.” szövegrész,  
d) 8. § (3) bekezdése,  
e) 12. § (3)–(5) bekezdése.

## **2. Az építésügyi és építésfelügyeleti hatósági eljárásokról és ellenőrzésekről, valamint az építésügyi hatósági szolgáltatásról szóló 312/2012. (XI. 8.) Korm. rendelet módosítása**

- 13. §** Az építésügyi és építésfelügyeleti hatósági eljárásokról és ellenőrzésekről, valamint az építésügyi hatósági szolgáltatásról szóló 312/2012. (XI. 8.) Korm. rendelet (a továbbiakban: R1.) 19. § (6) bekezdés i) pontja helyébe a következő rendelkezés lép:  
(A határozat az engedély tárgyától függően tartalmaz):  
„i) az épületek energetikai jellemzőinek meghatározásáról szóló 9/2023. (V. 25.) ÉKM rendelet (a továbbiakban: miniszteri rendelet) hatálya alá tartozó épület esetében tájékoztatást arról, hogy az építési engedélytől építési engedélyhez nem kötött építési tevékenységgel történő eltérés esetén az épület energetikai jellemzőinek  
ia) új épület esetén energetikai tanúsítvánnyal igazoltan az építészeti-műszaki dokumentációban meghatározott energetikai jellemzőknek vagy a használatbavételi engedély iránti vagy használatbavétel tudomásulvétele iránti kérelem benyújtásának napján hatályos miniszteri rendeletben meghatározott követelményeknek kell megfelelnie,

ib) bővítés esetén a bővítésre – vagy ha a bővítés mértéke meghaladja a bővítendő épület hasznos alapterületének 100%-át, a teljes épületre – vonatkozóan a miniszteri rendeletben meghatározott számítással vagy energetikai tanúsítvánnyal igazoltan az építési engedélyhez tartozó engedélyezési záradékkal ellátott építészeti-műszaki dokumentációban foglalt energetikai jellemzőknek vagy a használatbavételre irányuló kérelem benyújtása napján hatályos miniszteri rendeletben meghatározott követelményeknek kell megfelelnie.”

**14. §** Az R1. 35. § (11) bekezdés c) pontja helyébe a következő rendelkezés lép:

*(A határozat az engedély tárgyától függően tartalmazza a tájékoztatást arról, hogy)*

„c) a miniszteri rendelet hatálya alá tartozó épület esetében az építési engedélytől építési engedélyhez nem kötött építési tevékenységgel történő eltérés esetén az épület energetikai jellemzőinek

ca) új épület esetén energetikai tanúsítvánnyal igazoltan az építészeti-műszaki dokumentációban meghatározott energetikai jellemzőknek vagy a használatbavételi engedély iránti vagy használatbavétel tudomásulvétele iránti kérelem benyújtásának napján hatályos miniszteri rendeletben meghatározott követelményeknek kell megfelelnie,

cb) bővítés esetén a bővítésre – vagy ha a bővítés mértéke meghaladja a bővítendő épület hasznos alapterületének 100%-át, a teljes épületre – vonatkozóan a miniszteri rendeletben meghatározott számítással vagy energetikai tanúsítvánnyal igazoltan az építési engedélyhez tartozó engedélyezési záradékkal ellátott építészeti-műszaki dokumentációban foglalt energetikai jellemzőknek vagy a használatbavételre irányuló kérelem benyújtása napján hatályos miniszteri rendeletben meghatározott követelményeknek kell megfelelnie.”

**15. §** (1) Az R1. 39. § (8a) bekezdése helyébe a következő rendelkezés lép:

„(8a) Az építtetőnek a használatbavételi engedély iránti kérelem benyújtásáig a miniszteri rendelet hatálya alá tartozó új épületek esetében az energetikai tanúsítványt az OÉNY-ben ki kell állíttatnia.”

(2) Az R1. 39. § (10) bekezdése helyébe a következő rendelkezés lép:

„(10) A miniszteri rendelet hatálya alá tartozó épület bővítése esetén, ha a bővítés mértéke meghaladja a bővítendő épület hasznos alapterületének 100%-át, a teljes épületre vonatkozóan a miniszteri rendeletben meghatározott számítással vagy energetikai tanúsítvánnyal kell igazolni az építési engedélyhez tartozó engedélyezési záradékkal ellátott építészeti-műszaki dokumentációban foglalt energetikai jellemzőknek vagy a használatbavételre irányuló kérelem benyújtása napján hatályos miniszteri rendelet követelményeinek való megfelelést.”

**16. §** (1) Az R1. 40. § (3) bekezdés d) pontja helyébe a következő rendelkezés lép:

*(A használatbavételi engedély akkor adható meg, ha az építmény az OTÉK-ban meghatározott rendeltetésszerű és biztonságos használat követelményeinek, az építési engedélynek és a hozzá tartozó engedélyezési záradékkal ellátott építészeti-műszaki dokumentációnak megfelel és)*

„d) a miniszteri rendelet hatálya alá tartozó

da) új épület esetén energetikai tanúsítvánnyal igazoltan az építészeti-műszaki dokumentációban meghatározott energetikai jellemzőknek vagy a használatbavételi engedély iránti vagy használatbavétel tudomásulvétele iránti kérelem benyújtásának napján hatályos miniszteri rendelet követelményeinek megfelel,

db) épület bővítése esetén a bővítés – vagy ha a bővítés mértéke meghaladja a bővítendő épület hasznos alapterületének 100%-át, a teljes épület – a miniszteri rendeletben meghatározott számítással vagy energetikai tanúsítvánnyal igazoltan megfelel az építési engedélyhez tartozó engedélyezési záradékkal ellátott építészeti-műszaki dokumentációban foglalt energetikai jellemzőknek vagy a használatbavételre irányuló kérelem benyújtása napján hatályos miniszteri rendeletben meghatározott követelményeknek.”

(2) Az R1. 40. § (5) bekezdés b) és c) pontja helyébe a következő rendelkezések lépnek:

*(Az építésügyi hatóság a használatbavételi engedély megadását csak akkor tagadhatja meg és az építmény használatát csak akkor tilthatja meg, ha)*

„b) új épület esetén az nem felel meg a 40. § (3) bekezdés d) pont da) alpontjában előírt követelményeknek,

c) bővítés esetén az nem felel meg a 40. § (3) bekezdés d) pont db) alpontjában előírt követelményeknek.”

**17. §** Az R1. 44. §-a a következő (12) bekezdéssel egészül ki:

„(12) A miniszteri rendelet hatálya alá tartozó épületek esetében a fennmaradási engedély iránti kérelem benyújtása napján hatályos miniszteri rendeletben meghatározott követelményeket kell teljesíteni.”

- 18. §** (1) Az R1. 54. § (1c) bekezdése helyébe a következő rendelkezés lép:  
„(1c) Az építtetőnek a használatbavétel tudomásulvételére irányuló kérelem benyújtásáig a miniszteri rendelet hatálya alá tartozó épületek esetén az energetikai tanúsítványt az OÉNY-ben ki kell állíttatnia.”
- (2) Az R1. 54. § (3a) bekezdés f) pontja helyébe a következő rendelkezés lép:  
*[Az (1) bekezdés szerinti eljárásban az építésügyi hatóság meggyőződik arról, hogy]*  
„f) a miniszteri rendelet hatálya alá tartozó  
fa) új épület energetikai tanúsítvánnyal igazoltan megfelel az építészeti-műszaki dokumentációban meghatározott energetikai jellemzőknek vagy a használatbavételi engedély iránti vagy használatbavétel tudomásulvétele iránti kérelem benyújtásának napján hatályos miniszteri rendelet követelményeinek,  
fb) épület bővítése esetén a bővítésre – vagy ha a bővítés mértéke meghaladja a bővítendő épület hasznos alapterületének 100%-át, a teljes épületre – vonatkozóan a miniszteri rendeletben meghatározott számítással vagy energetikai tanúsítvánnyal igazoltan megfelel az építési engedélyhez tartozó engedélyezési záradékkal ellátott építészeti-műszaki dokumentációban foglalt energetikai jellemzőknek vagy a használatbavételre irányuló kérelem benyújtása napján hatályos miniszteri rendeletben meghatározott követelményeknek.”
- (3) Az R1. 54. § (6) bekezdés d) és e) pontja helyébe a következő rendelkezések lépnek:  
*(Az építésügyi hatóság az eljárás megindulásától számított nyolc napon belül a használatbavétel tudomásulvételét megtagadja és az építmény, építményrész használatát megtiltja, ha)*  
„d) a miniszteri rendelet hatálya alá tartozó új épület nem felel meg az 54. § (3a) bekezdés f) pont fa) alpontjában előírt követelményeknek, vagy  
e) a miniszteri rendelet hatálya alá tartozó épület bővítése nem felel meg az 54. § (3a) bekezdés f) pont fb) alpontjában előírt követelményeknek,”
- (4) Az R1. 54. §-a a következő (12) bekezdéssel egészül ki:  
„(12) A miniszteri rendelet hatálya alá tartozó épület bővítése esetén, ha a bővítés mértéke meghaladja a bővítendő épület hasznos alapterületének 100%-át, a teljes épületre vonatkozóan a miniszteri rendeletben meghatározott számítással vagy energetikai tanúsítvánnyal kell igazolni az építési engedélyhez tartozó engedélyezési záradékkal ellátott építészeti-műszaki dokumentációban foglalt energetikai jellemzőknek vagy a használatbavételre irányuló kérelem benyújtása napján hatályos miniszteri rendelet követelményeinek való megfelelést.”
- 19. §** Az R1. 77/E. §-a helyébe a következő rendelkezés lép:  
„77/E. § (1) E rendeletnek az egyes építésügyi tárgyú kormányrendeleteknek az épületenergetikai követelményekkel összefüggő módosításáról szóló 200/2023. (V. 25.) Korm. rendelettel módosított vagy megállapított rendelkezéseit a 2023. október 31. után benyújtott építési engedély iránti kérelem alapján indult ügyekben kell alkalmazni.  
(2) Az (1) bekezdés szerinti időpontig benyújtott építési engedély iránti kérelemmel rendelkező épületek esetében e rendelet 2023. október 31-én hatályos rendelkezéseit kell alkalmazni, azzal, hogy 2024. június 30-át követően beadott használatbavételi engedély iránti vagy használatbavétel tudomásulvétele iránti kérelemmel rendelkező épületek esetén a használatbavétel feltétele a közel nulla vagy annál kedvezőbb energiaszint teljesítése. Ennek során a használatbavételi engedély iránti vagy használatbavétel tudomásulvétele iránti kérelem benyújtásának napján hatályos miniszteri rendelet követelményeinek kell megfelelni, vagy amennyiben a tanúsítvány szerint a közel nulla vagy annál kedvezőbb energiaigényű építési engedéllyel rendelkező épület nem felel meg a miniszteri rendelet szerinti közel nullás követelményeknek, az épületek energetikai jellemzőinek meghatározásáról szóló 7/2006. (V. 24.) TNM rendeletnek (a továbbiakban: TNM rendelet) az építési engedély kérelme benyújtásának napján hatályos közel nullás követelményeinek való megfelelés is igazolható és alkalmazható az abban foglalt számítással.  
(3) Az építésügyi hatóság a (2) bekezdésben foglalt épület használatbavételi engedélyének megadását vagy a használatbavételének tudomásulvételét megtagadja, és az építmény, építményrész használatát megtiltja, ha az alábbiak valamelyike nem teljesül:  
a) 2024. június 30-ig benyújtott használatbavételi engedély iránti vagy használatbavétel tudomásulvétele iránti kérelem esetében az épület megfelel az építészeti-műszaki dokumentációban meghatározott energetikai jellemzőknek vagy a 2023. október 31-én hatályos TNM rendelet követelményeinek, vagy

b) 2024. június 30-át követően benyújtott használatbavételi engedély iránti vagy használatbavétel tudomásulvétele iránti kérelem esetében az épület teljesíti a közel nulla vagy annál kedvezőbb energiaszintet, mely során megfelel a használatbavételi engedély iránti vagy használatbavétel tudomásulvétele iránti kérelem benyújtásakor hatályos miniszteri rendelet közel nullás követelményeinek, vagy amennyiben a tanúsítvány szerint a közel nulla vagy annál kedvezőbb energiaigényüként engedélyezett épület nem felel meg a miniszteri rendelet hatályos közel nullás követelményeinek, a TNM rendeletnek az építési engedély kérelme benyújtásának napján hatályos közel nullás követelményeinek való megfelelés is igazolható és alkalmazható az abban foglalt számítás szerint."

**20. §** Az R1. 8. melléklet I. rész

- a) 1.2.1. pontjában az „elemzését” szövegrész helyébe az „elemzése” szöveg, az „az épületek energetikai jellemzőinek meghatározásáról szóló 7/2006. (V. 24.) TNM rendeletben” szövegrész helyébe az „a miniszteri rendeletben” szöveg,
- b) 1.2.2. pontjában az „az épületek energetikai jellemzőinek meghatározásáról szóló 7/2006. (V. 24.) TNM rendelet” szövegrész helyébe az „a miniszteri rendelet” szöveg, valamint a „legalább az épületek energetikai jellemzőinek tanúsításáról szóló 176/2008. (VI. 30.) Korm. rendelet 2. melléklet 2. pontjában meghatározott részletezettséggel a követelményeknek való megfelelést igazoló épületenergetikai számítást” szövegrész helyébe az „a miniszteri rendelet 1. és 2. mellékletében meghatározott követelményeknek való megfelelést igazoló miniszteri rendelet szerinti épületenergetikai számítás az épületek energetikai jellemzőinek tanúsításáról szóló 176/2008. (VI. 30.) Korm. rendelet 2. mellékletében meghatározott tartalommal” szöveg

lép.

**21. §** Hatályát veszti az R1. 19. § (4) bekezdés i) pontja.

### **3. A lakóépület építésének egyszerű bejelentéséről szóló 155/2016. (VI. 13.) Korm. rendelet módosítása**

**22. §** A lakóépület építésének egyszerű bejelentéséről szóló 155/2016. (VI. 13.) Korm. rendelet (a továbbiakban: R2.) 6. § (2) bekezdése helyébe a következő rendelkezés lép:

„(2) Az építető a hatósági bizonyítvány iránti kérelem benyújtásakor

- a) ha a hatósági bizonyítványért igazgatási szolgáltatási díjat köteles fizetni, igazolni köteles a díj megfizetését,
- b) csatolja az R. 4. melléklete szerinti statisztikai adatlapot,
- c) csatolja új épület esetén azt az energetikai tanúsítványt, amely igazolja
- ca) a 2023. október 31-ét követően bejelentett, új épület esetében a kivitelezési dokumentációban meghatározott energetikai jellemzőknek vagy az épület felépültét tanúsító hatósági bizonyítvány iránti kérelem benyújtásának napján hatályos, az épületek energetikai jellemzőinek meghatározásáról szóló 9/2023. (V. 25.) ÉKM rendelet (a továbbiakban: miniszteri rendelet) követelményeinek való megfelelést,
- cb) a 2023. október 31-éig bejelentett, új épület felépültét igazoló hatósági bizonyítvány iránt 2024. június 30-ig benyújtott kérelem esetében a kivitelezési dokumentációban meghatározott energetikai jellemzőknek vagy a 2023. október 31-én hatályos, az épületek energetikai jellemzőinek meghatározásáról szóló 7/2006. (V. 24.) TNM rendelet (a továbbiakban: TNM Rend.) követelményeinek való megfelelést,
- cc) a 2023. október 31-éig bejelentett, új épület felépültét igazoló hatósági bizonyítvány iránt 2024. június 30-át követően benyújtott kérelem esetében a közel nulla vagy annál kedvezőbb energiaszint teljesítését, mely során a hatósági bizonyítvány iránti kérelem benyújtásakor hatályos miniszteri rendelet követelményeinek kell megfelelni, vagy amennyiben a tanúsítvány szerint a közel nulla vagy annál kedvezőbb energiaigényüként bejelentett épület nem felel meg a miniszteri rendelet hatályos közel nullás követelményeinek, a TNM Rend.-nek a bejelentés megtétele napján hatályos közel nullás követelményeinek való megfelelés is igazolható és alkalmazható az abban foglalt számítás szerint,
- d) ha a kivitelezési tevékenység a 4. § (3) bekezdése szerint valósult meg, mellékelni köteles
- da) a fővállalkozó kivitelezőnek az építőipari kivitelezési tevékenységről szóló kormányrendeletben meghatározott tartalmú nyilatkozatát vagy – ha a kivitelezési tevékenységbe az építőipari kivitelezési tevékenységről szóló kormányrendelet szerint fővállalkozó kivitelezőt nem kellett bevonni – a szakirányú szakképesítéssel rendelkező személynek vagy személyeknek e nyilatkozattal megegyező tartalmú nyilatkozatát és szakirányú szakképesítésének igazolását,

db) a megvalósulási dokumentációt, ha a kivitelezési dokumentációtól a kivitelezési tevékenység során eltértek, és  
dc) a fővállalkozó kivitelező halála vagy megszűnése esetén az építésügyi műszaki szakértőnek – az építőipari kivitelezési tevékenységről szóló kormányrendeletben a fővállalkozó kivitelező számára meghatározott tartalmú – nyilatkozatát, valamint

e) mellékelni kell a 2023. október 31-ét követően tett bejelentésű bővítés esetén a bővítéssel érintett épületrészre, vagy ha a bővítés mértéke meghaladja a bővítendő épület hasznos alapterületének 100%-át, a teljes épületre vonatkozóan azt az energetikai tanúsítványt vagy miniszteri rendelet szerinti számítást, amely igazolja a kivitelezési dokumentációban meghatározott energetikai jellemzőknek vagy az egyszerű bejelentéshez kötött épület bővítésének megtörténtét tanúsító hatósági bizonyítvány iránti kérelem benyújtásakor hatályos miniszteri rendelet követelményeinek való megfelelést.”

**23. §**

Az R2. 7/D. §-a helyébe a következő rendelkezés lép:

„7/D. § (1) Az e rendelet szerinti ügyekben a miniszteri rendeletben foglalt épületenergetikai előírásokat a 2023. október 31-ét követően tett bejelentések esetében kell alkalmazni.

(2) Az (1) bekezdés szerinti időpontig tett azon bejelentések esetében, ahol az új épület felépültét igazoló hatósági bizonyítványt 2024. június 30-ig kérelmezték, a bejelentés megtételének napján vagy 2023. október 31. napján hatályos TNM Rend. követelményeinek kell megfelelni, azzal, hogy a bejelentő ez esetben is választhatja a közel nulla vagy annál kedvezőbb energiaigénnyel kapcsolatos előírások alkalmazását.

(3) Az (1) bekezdés szerinti időpontig tett azon bejelentések esetében, ahol az új épület felépültét igazoló hatósági bizonyítványt 2024. június 30-át követően kérelmezték, a hatósági bizonyítvány kiállításának feltétele a közel nulla vagy annál kedvezőbb energiaszint teljesítése, mely során a hatósági bizonyítvány kérelmezésének napján hatályos miniszteri rendelet követelményeinek kell megfelelni. Amennyiben a tanúsítvány szerint a közel nulla vagy annál kedvezőbb energiaigényűként bejelentett épület nem felel meg a miniszteri rendelet hatályos közel nullás követelményeinek, a TNM Rend.-nek a bejelentés megtétele napján hatályos közel nullás követelményeinek való megfelelés is igazolható és alkalmazható az abban foglalt számítás szerint.”

**24. §**

Az R2. 1. melléklet

a) 5.2. pont a) alpontjában a „7/2006. (V. 24.) TNM rendeletben” szövegrész helyébe a „miniszteri rendeletben” szöveg,

b) 5.2. pont b) alpontjában az „az épületek energetikai jellemzőinek meghatározásáról szóló 7/2006. (V. 24.) TNM rendelet” szövegrész helyébe az „a miniszteri rendelet” szöveg és a „legalább az épületek energetikai jellemzőinek tanúsításáról szóló 176/2008. (VI. 30.) Korm. rendelet 2. melléklet 2. pontjában meghatározott részletezettséggel a követelményeknek való megfelelést igazoló épületenergetikai számítás” szövegrész helyébe az „a miniszteri rendelet 1. és 2. mellékletében meghatározott követelményeknek való megfelelést igazoló miniszteri rendelet szerinti épületenergetikai számítás az épületek energetikai jellemzőinek tanúsításáról szóló 176/2008. (VI. 30.) Korm. rendelet 2. mellékletében meghatározott tartalommal” szöveg lép.

**4. Záró rendelkezések****25. §**

Ez a rendelet 2023. november 1-jén lép hatályba.

**26. §**

E rendelet 1. alcíme az épületek energiahatékonyságáról szóló 2010/31/EU irányelv és az energiahatékonyságról szóló 2012/27/EU irányelv módosításáról szóló, 2018. május 30-i (EU) 2018/844 európai parlamenti és tanácsi irányelvnek való megfelelést szolgálja.

*Orbán Viktor* s. k.,  
miniszterelnök

1. melléklet a 200/2023. (V. 25.) Korm. rendelethez  
 „1. melléklet a 176/2008. (VI. 30.) Korm. rendelethez

## Energetikai tanúsítvány alapvető tartalmi elemei

### 1. Tanúsítvány elemei

| HITELES ENERGETIKAI TANÚSÍTVÁNY   |                             |            |                     |
|---|-----------------------------|------------|---------------------|
| A tanúsítvány az e-tanúsítás elektronikus alkalmazásában azonosítóval vagy QR kóddal ellenőrizhető és megtekinthető. <a href="http://www.e-epites.hu/e-tanustitas">www.e-epites.hu/e-tanustitas</a> |                             |            | QR kód helye        |
| Energetikai besorolás:  | CO <sub>2</sub> kibocsátás: | Azonosító: | Érvényesség dátuma: |

### ÖSSZEFOGLALÓ LAP

| AZ ÉPÜLET ADATAI  |   |   |
|---|---|---|
| FÉNYKÉP HELYE   | Megrendelő neve   |   |
|   | Cím (lakás esetén emelet, ajtó)   |   |
|   | Helyrajzi szám  |   |
|   | Tanúsítvány kiállításának oka   |   |
|   | Épület rendeltetése   |   |
|   | Építési év  |   |
|   | Jelentős felújítás éve  |   |
|   | Műemléki vagy helyi védettség   |   |
|   | Hasznos alapterület   |   |
|   | Kondicionált térfogat   |   |
| Épület szintjeinek száma  |   |   |
| Épület felület-térfogat aránya  |   |   |
| HATÉKONYSÁGI KATEGÓRIÁK   |   |   |
|   | Összesített energetikai jellemző  | CO <sub>2</sub> kibocsátás                            |
|   | %   |   |
| A+++  | < 0   |   |
| A++   | 0 <...< 40  |   |
| A+  | 40 <...< 70   |   |
| A   | 70 <...< 100  |   |
| B   | 100 <...< 125   |   |
| C   | 125 <...< 160   |   |
| D   | 160 <...< 200   |   |
| E   | 200 <...< 250   |   |
| F   | 250 <...< 310   |   |
| G   | 310 <...< 390   |   |
| H   | 390 <...< 500   |   |
| I   | 500 <   |   |
|  | Teljesül a jelentős felújítás követelményszintje (<=80 kWh/m <sup>2</sup> év)?                  |   |
|   | Teljesül a közel nulla energiaigényű épületek követelményszintje (<=120 kWh/m <sup>2</sup> év)? |   |
|   | Nyári hővédelmi követelményeknek megfelel?  |   |
|   | Hasznosított megújuló energia mennyisége  |   |
|   | Összesített energetikai jellemző  | CO <sub>2</sub> kibocsátás Fajlagos hővesztésgtényező |
| Jelenlegi érték   |   |   |
| Jelentős felújítás követelményszintje   |   |   |
| Közel nulla energiaigényű épületek követelményszintje                               |   |   |
| TANÚSÍTÓ ADATAI   |   | ÉRVÉNYESSÉG   |
| Név   |   | Helyszíni szemle dátuma:                              |
| Cím   |   | Kiállítás dátuma:                                     |
| Telefon   |   | Érvényesség dátuma:                                   |
| E-mail  |   |   |
| Jogosultsági szám   |   |   |
| Szoftver és verzió  |   | Aláírás P.H.  |

## HITELES ENERGETIKAI TANÚSÍTVÁNY

QR kód  
helyeA tanúsítvány az e-tanúsítás elektronikus alkalmazásában azonosítóval vagy QR kóddal ellenőrizhető és megtekinthető. [www.e-epites.hu/e-tanustitas](http://www.e-epites.hu/e-tanustitas)

| Energetikai besorolás: | CO <sub>2</sub> kibocsátás: | Azonosító: | Érvényesség dátuma: |
|------------------------|-----------------------------|------------|---------------------|
|                        |                             |            |                     |

### JELENLÉGI ÁLLAPOT

#### HATÁROLÓ ÉS NYÍLÁSZÁRÓ SZERKEZETEK

| SZERKEZET TÍPUSA       | ENERGETIKAI MINŐSÉG<br>U-érték*: W/m <sup>2</sup> K |        |         |    |        |
|------------------------|---|--------|---------|----|--------|
|                        | rossz   | gyenge | közepes | jó | kiváló |
| HOMLOKZATI FAL         |   |        |         |    |        |
| PADLÁSFÖDÉM            |   |        |         |    |        |
| TALAJON FEKVŐ PADLÓ    |   |        |         |    |        |
| TALAJJAL ÉRINTKEZŐ FAL |   |        |         |    |        |
| PINCFÖDÉM              |   |        |         |    |        |
| MAGASTETŐ              |   |        |         |    |        |
| ABLAKOK                |   |        |         |    |        |
| TETŐSÍK ABLAKOK        |   |        |         |    |        |
| EGYÉB SZERKEZET        |   |        |         |    |        |

\*felülettel súlyozott átlagos hőátbocsátási tényező

#### ÉPÜLETECHNIKAI RENDSZEREK

| RENDSZER TÍPUSA                     | ENERGETIKAI MINŐSÉG |        |         |    |        |
|-------------------------------------|---------------------|--------|---------|----|--------|
|                                     | rossz               | gyenge | közepes | jó | kiváló |
| FŰTÉSI RENDSZER                     |                     |        |         |    |        |
| FŰTÉSI ÉS LÉGTECHNIKAI RENDSZER     |                     |        |         |    |        |
| HASZNÁLATI MELEGVÍZ ELLÁTÓ RENDSZER |                     |        |         |    |        |
| HŰTÉSI RENDSZER                     |                     |        |         |    |        |
| BEÉPÍTETT VILÁGÍTÁS                 |                     |        |         |    |        |

Összetett épülettechnikai rendszer esetén a feltüntetett besorolás az épületre (vagy önálló rendeltetési egységre) vonatkozó átlagos érték. Melytől a rész rendszerek eltérhetnek.



## HITELES ENERGETIKAI TANÚSÍTVÁNY

QR kód  
helyeA tanúsítvány az e-tanúsítás elektronikus alkalmazásában azonosítóval vagy QR kóddal ellenőrizhető és megtekinthető. [www.e-epites.hu/e-tanusitas](http://www.e-epites.hu/e-tanusitas)

|                               |                                   |                   |                            |
|-------------------------------|-----------------------------------|-------------------|----------------------------|
| <b>Energetikai besorolás:</b> | <b>CO<sub>2</sub> kibocsátás:</b> | <b>Azonosító:</b> | <b>Érvényesség dátuma:</b> |
|                               |                                   |                   |                            |

### JELENELGI ENERGIAFELHASZNÁLÁS

#### ENERGIAFELHASZNÁLÁS FELHASZNÁLÁSI CÉLONKÉNT

A táblázat az épület energiahordozónkénti és felhasználási célonkénti energiafogyasztását tartalmazza, alapterület egységre vonatkoztatva (végső energia) szabványos használat mellett. A táblázat ismerteti a várható energiamegtakarítás értékét is, amennyiben a "Korszerűsítési javaslatok" lapokon feltüntetett "jó" szintű vagy "kiváló" szintű korszerűsítés megvalósításra kerül. (Nem tartalmazza a főzés, háztartási- és irodagépek, lift és a technológiák energiaigényét, lakóépületek esetén a világítás energiaigényét.)

| Energiahordozók                              |               | SZÁMÍTOTT ENERGIAFOGYASZTÁS                |                       |          |                          |          |
|--|---------------|--|-----------------------|----------|--------------------------|----------|
|  |               | jelenlegi állapot<br>kWh/m <sup>2</sup> év | felújítás "jó" szint  |          | felújítás "kiváló" szint |          |
|  |               |  | kWh/m <sup>2</sup> év | változás | kWh/m <sup>2</sup> év    | változás |
| Fosszilis                                    | szilárd       |  |                       |          |                          |          |
|  | folyékony     |  |                       |          |                          |          |
|  | gáz           |  |                       |          |                          |          |
| Biomassza                                    | szilárd       |  |                       |          |                          |          |
|  | folyékony     |  |                       |          |                          |          |
|  | gáz           |  |                       |          |                          |          |
| Hálózati villamos energia                    |               |  |                       |          |                          |          |
| Távhőellátás                                 |               |  |                       |          |                          |          |
| Hulladékhő                                   |               |  |                       |          |                          |          |
| Nap  | villamos (PV) |  |                       |          |                          |          |
|  | termikus      |  |                       |          |                          |          |
| Szél   |               |  |                       |          |                          |          |
| Környezeti hő (geo-, aero-, hidrotermikus)   |               |  |                       |          |                          |          |
| Megújuló primer energia                      |               |  |                       |          |                          |          |
| Passzív megújuló primer energia              |               |  |                       |          |                          |          |
| Aktív megújuló primer energia                |               |  |                       |          |                          |          |
| ebből helyben termelt                        |               |  |                       |          |                          |          |
| ebből exportált                              |               |  |                       |          |                          |          |
| ebből közelben termelt                       |               |  |                       |          |                          |          |
| ebből távolban termelt                       |               |  |                       |          |                          |          |
| Nem megújuló primer energia                  |               |  |                       |          |                          |          |
| Széndioxid kibocsátás (kg/m <sup>2</sup> év) |               |  |                       |          |                          |          |
| Éves fűtési energiaigény                     |               |  |                       |          |                          |          |

#### ALTERNATÍV ENERGIÁK HASZNÁLATA

#### MEGJEGYZÉS



## HITELES ENERGETIKAI TANÚSÍTVÁNY

QR kód  
helye

A tanúsítvány az e-tanúsítás elektronikus alkalmazásában azonosítóval vagy QR kóddal ellenőrizhető és megtekinthető. [www.e-epites.hu/e-tanustitas](http://www.e-epites.hu/e-tanustitas)

| Energetikai besorolás: | CO <sub>2</sub> kibocsátás: | Azonosító: | Érvényesség dátuma: |
|------------------------|-----------------------------|------------|---------------------|
|                        |                             |            |                     |

### JELENLÉGI ENERGIAFELHASZNÁLÁS

#### ENERGIAFELHASZNÁLÁS FELHASZNÁLÁSI CÉLONKÉNT

A táblázat az épület energiahordozónkénti és felhasználási célonkénti energiafogyasztását tartalmazza, alapterület egységre vonatkoztatva (végső energia) szabványos használat mellett, melyek fedezésére szolgálhat az exportált energia is. (Nem tartalmazza a főzés, háztartási- és irodagépek, lift és a technológiák, lakóépületek esetén a világítás energiaigényét.)

| Energiahordozók                              |               | Felhasználási célok   |   |  |   |   |   |
|--|---------------|---|---|--|---|---|---|
|  |               |  |  |  |  |  |  |
|  |               | kWh/m <sup>2</sup> év   | kWh/m <sup>2</sup> év   | kWh/m <sup>2</sup> év  | kWh/m <sup>2</sup> év   | kWh/m <sup>2</sup> év   | kWh/m <sup>2</sup> év   |
| Fosszilis                                    | szilárd       |   |   |  |   |   |   |
|  | folyékony     |   |   |  |   |   |   |
|  | gáz           |   |   |  |   |   |   |
| Biomassza                                    | szilárd       |   |   |  |   |   |   |
|  | folyékony     |   |   |  |   |   |   |
|  | gáz           |   |   |  |   |   |   |
| Hálózati villamos energia                    |               |   |   |  |   |   |   |
| Távhőellátás                                 |               |   |   |  |   |   |   |
| Hulladékhő                                   |               |   |   |  |   |   |   |
| Nap  | villamos (PV) |   |   |  |   |   |   |
|  | termikus      |   |   |  |   |   |   |
| Szél   |               |   |   |  |   |   |   |
| Környezeti hő (geo-, aero-, hidrotermikus)   |               |   |   |  |   |   |   |
| Megújuló primer energia                      |               |   |   |  |   |   |   |
| Passzív megújuló primer energia              |               |   |   |  |   |   |   |
| Aktív megújuló primer energia                |               |   |   |  |   |   |   |
| ebből helyben termelt                        |               |   |   |  |   |   |   |
| ebből közelben termelt                       |               |   |   |  |   |   |   |
| ebből távolban termelt                       |               |   |   |  |   |   |   |
| Nem megújuló primer energia                  |               |   |   |  |   |   |   |
| Széndioxid kibocsátás (kg/m <sup>2</sup> év) |               |   |   |  |   |   |   |

## HITELES ENERGETIKAI TANÚSÍTVÁNY

 QR kód  
helye

A tanúsítvány az e-tanúsítás elektronikus alkalmazásában azonosítóval vagy QR kóddal ellenőrizhető és megtekinthető. www.e-epites.hu/e-tanustitas

|                               |                                   |                   |                            |
|-------------------------------|-----------------------------------|-------------------|----------------------------|
| <b>Energetikai besorolás:</b> | <b>CO<sub>2</sub> kibocsátás:</b> | <b>Azonosító:</b> | <b>Érvényesség dátuma:</b> |
|                               |                                   |                   |                            |

### KORSZERŰSÍTÉSI JAVASLATOK

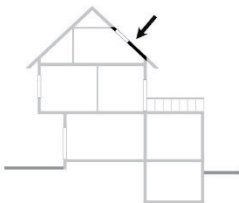
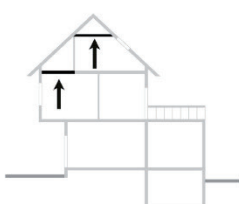
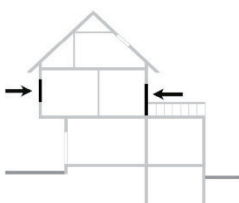
| MAGASTETŐ   |   |  |                          |                     |                   |                 |
|---|---|--|--------------------------|---------------------|-------------------|-----------------|
|    | <b>SZERKEZET ENERGETIKAI MINŐSÉGE</b><br>(U-érték*, W/m <sup>2</sup> K) |  |                          |                     | <b>MEGJEGYZÉS</b> |                 |
|   | rossz<br>(0,9<)   | gyenge<br>0,45<...<0,9                                 | közepes<br>0,24<...<0,45 | jó<br>0,24<...<0,45 |                   | kiváló<br><0,16 |
|   | <b>JELENLEGI ÁLLAPOT</b>  |  |                          |                     |                   |                 |
|   |   |  |                          |                     |                   |                 |
|   | <b>JAVASOLT UTÓLAGOS HŐSZIGETELÉS VASTAGSÁG*</b>                        |  |                          |                     |                   |                 |
|   |   |  |                          |                     |                   |                 |
| PADLÁSFÖDÉM   |   |  |                          |                     |                   |                 |
|  | <b>SZERKEZET ENERGETIKAI MINŐSÉGE</b><br>(U-érték*, W/m <sup>2</sup> K) |  |                          |                     | <b>MEGJEGYZÉS</b> |                 |
|   | rossz<br>(0,9<)   | gyenge<br>0,45<...<0,9                                 | közepes<br>0,24<...<0,45 | jó<br>0,24<...<0,45 |                   | kiváló<br><0,16 |
|   | <b>JELENLEGI ÁLLAPOT</b>  |  |                          |                     |                   |                 |
|   |   |  |                          |                     |                   |                 |
|   | <b>JAVASOLT UTÓLAGOS HŐSZIGETELÉS VASTAGSÁG*</b>                        |  |                          |                     |                   |                 |
|   |   |  |                          |                     |                   |                 |
| ABLAKOK   |   |  |                          |                     |                   |                 |
|  | <b>SZERKEZET ENERGETIKAI MINŐSÉGE</b>                                   |  |                          |                     | <b>MEGJEGYZÉS</b> |                 |
|   | <b>LÉGTÖMÖRSÉG</b>  | alacsony   | közepes                  | magas               |                   |                 |
|   |   | <b>JELENLEGI ÁLLAPOT (U-érték*, W/m<sup>2</sup> K)</b> |                          |                     |                   |                 |
|   | rossz<br>(0,9<)   | gyenge<br>0,45<...<0,9                                 | közepes<br>0,24<...<0,45 | jó<br>0,24<...<0,45 |                   | kiváló<br><0,16 |
|   | <b>NYÍLÁSZÁRÓ CSERE JAVASLAT</b>  |  |                          |                     |                   |                 |
|   |   |  |                          |                     |                   |                 |

\* A jelzett felületek belső oldalon mért értékek, a kivitelezési felületek jellemzően nagyobbak. A javasolt hőszigetelési vastagság csak irányadó, a számítási módszertan az összehasonlíthatóság miatt egyszerűsített, egységes hővezetési tényezővel (0,04 W/mK) számol. Tájékoztató jellegű, standardizált adat, nem helyettesíti a gondos tervezést, eltérő anyagválasztás, építéstechnológiai sajátosságok mentén eltérhet.

## HITELES ENERGETIKAI TANÚSÍTVÁNY

QR kód  
helye

A tanúsítvány az e-tanúsítás elektronikus alkalmazásában azonosítóval vagy QR kóddal ellenőrizhető és megtekinthető. [www.e-epites.hu/e-tanusitas](http://www.e-epites.hu/e-tanusitas)

| Energetikai besorolás: | CO <sub>2</sub> kibocsátás: | Azonosító: | Érvényesség dátuma: |
|------------------------|-----------------------------|------------|---------------------|
|                        |                             |            |                     |

### KORSZERŰSÍTÉSI JAVASLATOK

#### FŰTÉSI RENDSZER HATÉKONYSÁGA

##### JELENLÉGI ENERGETIKAI MINŐSÉG

|  | alacsony | mérsékelt | normál | jó | kiváló | MEGJEGYZÉS |
|---|----------|-----------|--------|----|--------|------------|
|   |          |           |        |    |        |            |

##### JAVASOLT KORSZERŰSÍTÉSEK

| Hőtermelő csere  |        |            |                |
|--|--------|------------|----------------|
| Rendszerelem   | Leírás | "Jó" szint | "Kiváló" szint |
| Kondenzációs kazán   |        |            |                |
| Hőszivattyú  |        |            |                |
| Hővisszanyerés, hőelosztás, hőtárolás, szabályozás, hőleadók |        |            |                |
| Rendszerelem   | Leírás | "Jó" szint | "Kiváló" szint |
| Hővisszanyerős szellőzés                                     |        |            |                |
| Csővezetékek hőszigetelése                                   |        |            |                |
| Szivattyú cseréje  |        |            |                |
| Beszabályozás  |        |            |                |
| Fűtésszabályozás   |        |            |                |
| ÚJ ELEM  |        |            |                |

#### HASZNÁLATI MELEGVÍZ ELLÁTÓ RENDSZER HATÉKONYSÁGA

|  |
|--|
|  |
|--|

## HITELES ENERGETIKAI TANÚSÍTVÁNY

QR kód  
helyeA tanúsítvány az e-tanúsítás elektronikus alkalmazásában azonosítóval vagy QR kóddal ellenőrizhető és megtekinthető. [www.e-epites.hu/e-tanusitas](http://www.e-epites.hu/e-tanusitas)

| Energetikai besorolás: | CO <sub>2</sub> kibocsátás: | Azonosító: | Érvényesség dátuma: |
|------------------------|-----------------------------|------------|---------------------|
|                        |                             |            |                     |

### KORSZERŰSÍTÉSI JAVASLATOK

#### FŰTÉSI ÉS LÉGTECHNIKAI RENDSZER HATÉKONYSÁGA

##### JELENLÉGI ENERGETIKAI MINŐSÉG

|   |          |           |        |    |        |            |
|---|----------|-----------|--------|----|--------|------------|
|  | alacsony | mérsékelt | normál | jó | kiváló | MEGJEGYZÉS |
|   |          |           |        |    |        |            |

##### JAVASOLT KORSZERŰSÍTÉSEK

| Hőtermelő csere   |        |            |                |
|---|--------|------------|----------------|
| Rendszerelem  | Leírás | "Jó" szint | "Kiváló" szint |
| Kondenzációs kazán  |        |            |                |
| Hőszivattyú   |        |            |                |
| Szellőzés - hővisszanyerés, elosztás, szabályozás, ventilátorok |        |            |                |
| Rendszerelem  | Leírás | "Jó" szint | "Kiváló" szint |
| Hővisszanyerős szellőzés  |        |            |                |
| Légcsatornák szigetelése  |        |            |                |
| Beszabályozás   |        |            |                |
| Ventilátorok  |        |            |                |
| Fűtési hőelosztás, hőtárolás, szabályozás, hőleadók             |        |            |                |
| Rendszerelem  | Leírás | "Jó" szint | "Kiváló" szint |
| Csővezetékek szigetelése  |        |            |                |
| Szivattyú cseréje   |        |            |                |
| Beszabályozás   |        |            |                |
| Fűtésszabályozás  |        |            |                |
| ÚJ ELEM   |        |            |                |

#### HŰTÉSI RENDSZER HATÉKONYSÁGA

|  | Javaslat újonnan bevezetett hűtési rendszer megvalósítására. | MEGJEGYZÉS |                |
|---|--|------------|----------------|
|   |  |            |                |
| Hőtermelő csere   |  |            |                |
| Rendszerelem  | Leírás   | "Jó" szint | "Kiváló" szint |
| Hűtőgép   |  |            |                |
| Csővezetékek hőszigetelése  |  |            |                |
| Beszabályozás   |  |            |                |
| Szabályozás   |  |            |                |

## HITELES ENERGETIKAI TANÚSÍTVÁNY

QR kód  
helye

A tanúsítvány az e-tanúsítás elektronikus alkalmazásában azonosítóval vagy QR kóddal ellenőrizhető és megtekinthető. [www.e-epites.hu/e-tanustas](http://www.e-epites.hu/e-tanustas)

| Energetikai besorolás: | CO <sub>2</sub> kibocsátás: | Azonosító: | Érvényesség dátuma: |
|------------------------|-----------------------------|------------|---------------------|
|                        |                             |            |                     |

### KORSZERŰSÍTÉSI JAVASLATOK

#### KORSZERŰSÍTÉSI JAVASLATOK MEGVALÓSÍTÁSA ESETÉN ELÉRHETŐ KATEGÓRIÁK\*

|   | E <sub>net</sub> - Összesített energetikai jellemző | CO <sub>2</sub> kibocsátás | Végső energia megtakarítás** [GJ] |
|---|---|----------------------------|-----------------------------------|
| A határoló szerkezeteknél és az épülettechnikai rendszereknél feltüntetett, "jó" szinthez tartozó korszerűsítési javaslatok együttes megvalósításának hatása.     |   |                            |                                   |
| A határoló szerkezeteknél és az épülettechnikai rendszereknél feltüntetett, "kiváló" szinthez tartozó korszerűsítési javaslatok együttes megvalósításának hatása. |   |                            |                                   |

\*A tetősík ablakok elhagyása esetén nem változnak a várható elérhető kategóriák.

\*\* az épületburokra vonatkoztatott végső energia megtakarítás forintosítható és a megvalósult fejlesztés nyomán az energiaszolgáltatótól pénzben visszaigényelhető.

#### FELÚJÍTÁSI ÚTLEVÉL

A felújítási útlevél az épület energiateljesítmény igényének több lépésben történő csökkentéséhez ad egy fejlesztési úttervet. A tanúsító megfogalmazhatja a korszerűsítésektől várható további kedvező hatásokat, ajánlásokat tehet.

# HITELES ENERGETIKAI TANÚSÍTVÁNY

QR kód  
helyeA tanúsítvány az e-tanúsítás elektronikus alkalmazásában azonosítóval vagy QR kóddal ellenőrizhető és megtekinthető. [www.e-epites.hu/e-tanusitas](http://www.e-epites.hu/e-tanusitas)

Energetikai besorolás:

CO<sub>2</sub> kibocsátás:

Azonosító:

Érvényesség dátuma:

## FOTÓDOKUMENTÁCIÓ

### HOMLOKZAT

FÉNYKÉP HELYE

Megjegyzés:

### JELLEMZŐ HŐLEADÓ ÉS ANNAK SZABÁLYOZÁSA

FÉNYKÉP HELYE

Megjegyzés:

### JELLEMZŐ NYÍLÁSZÁRÓ

FÉNYKÉP HELYE

Megjegyzés:

### HŐTERMELŐ ÉS A HŐTÁROLÓ HELYZETE

FÉNYKÉP HELYE

Megjegyzés:

### MEGÚJULÓ ENERGIÁT HASZNOSÍTÓ ÉPÜLETTECHNIKAI RENDSZER

FÉNYKÉP HELYE

Megjegyzés:

### EGYÉB

FÉNYKÉP HELYE

Megjegyzés:

## HITELES ENERGETIKAI TANÚSÍTVÁNY

A tanúsítvány az e-tanúsítás elektronikus alkalmazásban azonosítóval vagy QR kóddal ellenőrizhető és megtekinthető. [www.e-epites.hu/e-tanustitas](http://www.e-epites.hu/e-tanustitas)

QR kód  
helye

| Energetikai besorolás: | CO <sub>2</sub> kibocsátás: | Azonosító: | Érvényesség dátuma: |
|------------------------|-----------------------------|------------|---------------------|
|                        |                             |            |                     |

### NYILATKOZATOK

#### ALKALMAZOTT MÓDSZEREK, SZABVÁNYOK ÉS RENDELETEK

**176/2008. (VI. 30.)** Kormányrendelet az épületek energetikai jellemzőinek tanúsításáról

Jelen rendelet 3. § (1) bekezdésében megjelölt, az épületek energetikai jellemzőinek meghatározásáról szóló miniszteri rendelet.

**2018/844 irányelv (2018. május 30.)** az épületek energiahatékonyságáról szóló 2010/31/EU irányelv és az energiahatékonyságról szóló

**2012/27/EU** irányelv módosításáról

**Ez szabadszöveges mező a tanúsító adja meg - MSZ EN 15316-4-2:2017** Épületek energetikai teljesítőképessége; A rendszer energiaköve-  
telményeinek és hatékonyságának számítási módszere; 4-2. rész: Helyiségek hőfejlesztő rendszerei, hőszivattyúrendszerek.

#### INFORMÁCIÓK

Az Építésügyi Dokumentációs és Információs Központ a tanúsítással kapcsolatos általános információkat és szolgáltatásokat biztosít, továbbá tájékoztató és műszaki segédleteket tesz elérhetővé [www.e-epites.hu](http://www.e-epites.hu) honlapon.

#### TOVÁBBI SZAKTANÁCSADÁS

Ingyenes energetikai tanácsadást a Magyar Mérnöki Kamarától kaphat: [www.mmk.hu/tanacsadas](http://www.mmk.hu/tanacsadas)

#### TANÚSÍTÓI NYILATKOZATOK

A megrendelő biztosította a tanúsítás elvégzéséhez szükséges tervdokumentációt, számlákat, a szükség szerinti mérések, ellenőrzések elvégzésének helyszíni feltételeit és a szükséges mértékű közreműködést.

A legmondosabb felmérés során is előfordulhat, hogy bizonyos paraméterek nem állapíthatók meg roncsolásos vizsgálat és feltárás nélkül, melyre a megbízó nem köteles engedélyt adni. Ilyen esetben a tanúsító jogosult a fellelhető információk alapján becsléssel élni. Az energiahatékonyság javítását célzó javaslatok csak előzetes ajánlások és nem helyettesítik a gondos tervezést, melynek során további szempontokat is figyelembe kell venni (pl. biztonsági, műemlékvédelmi, állagvédelmi, akusztikai, tűzvédelmi szempontok). Ha az épület műemléki vagy helyi védelem alatt áll, akkor korszerűsítést csak a műemléki értékleltár figyelembe vételével lehet végezni úgy, hogy a műemléki érték ne sérüljön.

A tanúsítvány érvényessége 5 év, tanúsítvány tartalma ez alatt az idő alatt módosulhat (pl.: jogszabályváltozás, tanúsítói javítás miatt), ismételt eladás vagy értékesítés esetén, ellenőrizze a tanúsítvány érvényességét az online felületen.

Amennyiben a tanúsítvány kiállítása óta az épület műszaki állapotában vagy rendeltetésében változás állt be, akkor a tanúsítvány megújítása szükséges.

A tanúsítvány az e-tanúsítás elektronikus alkalmazásban hitelesítésre került.

A tanúsító kijelenti, hogy a tanúsítványban szereplő összes adat és információ megfelel a Magyarországon hatályos, az épületek energetikai jellemzőinek tanúsításáról szóló 176/2008. (VI. 30.) Kormányrendelet előírásainak.



# HITELES ENERGETIKAI TANÚSÍTVÁNY

QR kód  
helyeA tanúsítvány az e-tanúsítás elektronikus alkalmazásában azonosítóval vagy QR kóddal ellenőrizhető és megtekinthető. [www.e-epites.hu/e-tanusitas](http://www.e-epites.hu/e-tanusitas)

| Energetikai besorolás: | CO <sub>2</sub> kibocsátás: | Azonosító: | Érvényesség dátuma: |
|------------------------|-----------------------------|------------|---------------------|
|                        |                             |            |                     |

## NYILATKOZATOK

### FOGALOMMAGYARÁZAT

**Épület szintjeinek száma:** a kondicionált szintek száma (fűtetlen pince és fűtetlen padlás nélkül).

**Fajlagos hőveszteségtényező:** az épület határoló szerkezeteinek átlagos energetikai minőségét (szerkezetek és nyílászárók hőszigetelése, passzív napenergia hasznosító képessége) kifejező tényező.

**Kondicionált alapterület:** azon helyiségek összesített alapterülete, amelyek belső hőmérsékletét fűtési vagy légkondicionáló rendszer biztosítja.

**Összesített energetikai jellemző:** az épület vagy rendeltetési egység egy négyzetméterre jutó éves nem megújuló primer energia felhasználása. Magába foglalja az épületben elfogyasztott energián túl azt a mennyiséget is, mely ahhoz szükséges, hogy az energia az épülethez eljusson, azaz annak előállítási, szállítási, átalakítási energia igényét. Ha az épület megújuló energiát használ, az az összesített energetikai jellemző értékét csökkenti. Ezért értéke nem hasonlítható össze az épület mért fogyasztásával. Nem tartalmazza a főzés, a háztartási- és irodagépek, a liftek és technológiák, valamint lakóépületek esetén a világítás energiaigényeit, ezért értéke nem hasonlítható össze az épület mért fogyasztásával.

**Széndioxid kibocsátás:** az épület vagy rendeltetési egység energiafelhasználásához köthető egy négyzetméterre jutó éves széndioxid kibocsátás, az összesített energetikai jellemzőnél ismeretett kivételekkel. Magában foglalja az épület kibocsátásán túl azokat a kibocsátásokat is, melyek az energiahordozó kitermelési, szállítási, átalakítási folyamataihoz kötődnek.

**U-érték:** az épületszerkezet hőveszteségével arányos tényező, mely megmutatja, hogy egységnyi felületen mennyi hőenergia távozik egységnyi idő alatt, egységnyi hőmérséklet különbség esetén.

## 2. Tanúsítvány képjelmagyarázat

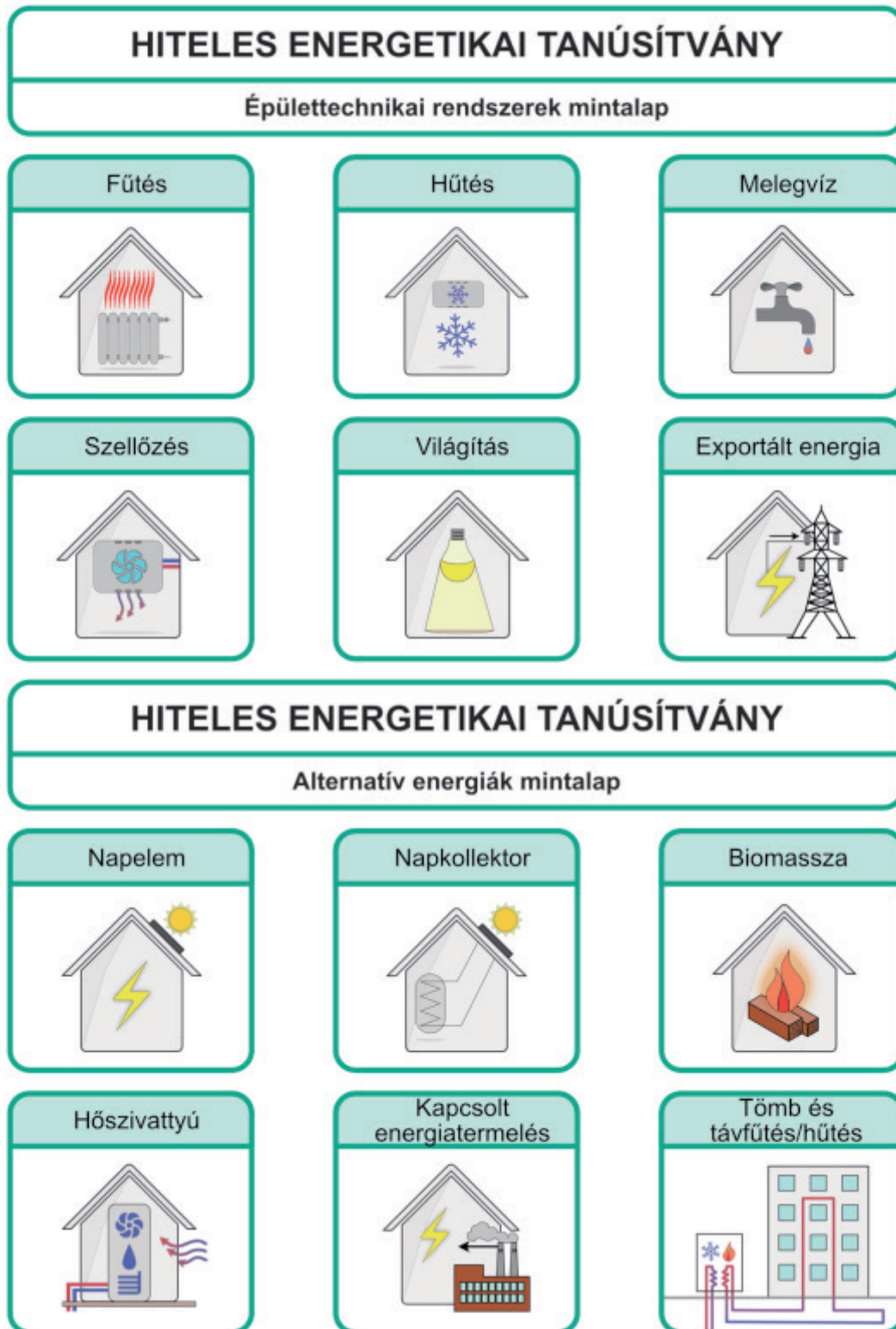

## HITELES ENERGETIKAI TANÚSÍTVÁNY

### Szerkezeti elemek mintalap

Homlokzati fal

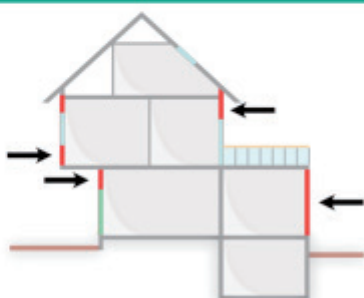

Lapostető

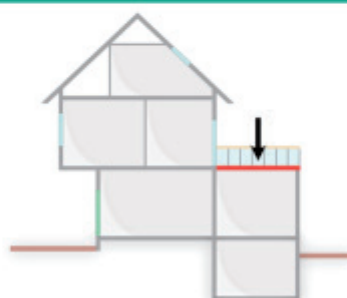

Fűtött tetőteret határoló szerkezetek

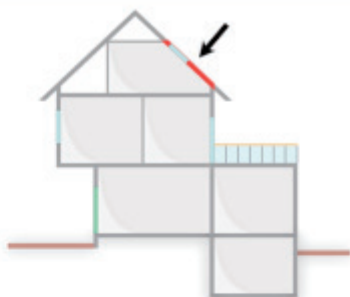

Padlás és búvótér alatti födém

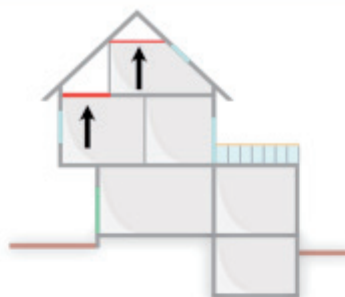

Árkád és áthajtó feletti födém

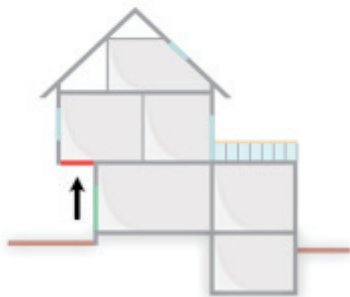

Alsó zárófödém fűtetlen terek felett

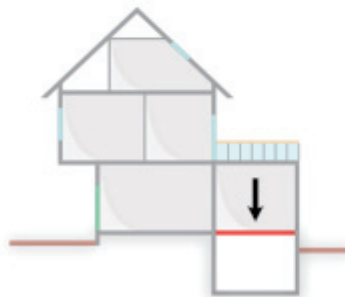

## HITELES ENERGETIKAI TANÚSÍTVÁNY

### Szerkezeti elemek mintalap

Üvegezés, fa vagy PVC vagy fém keretszerk. homlokzati nyz.

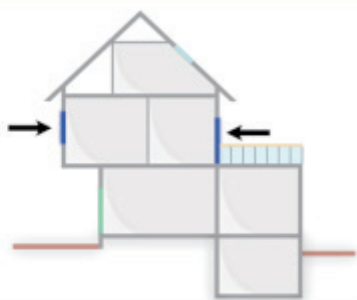

Különleges üvegezés



Homlokzati üvegfal, függönyfal



Üvegtető

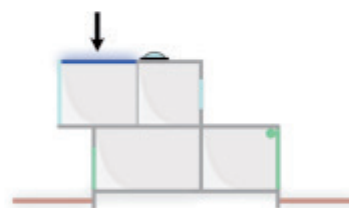

Tetőfelülvilágító, füstelvezető kupola

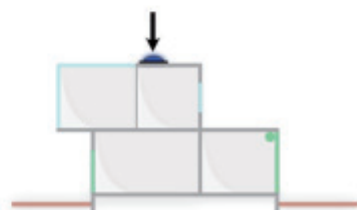

Tetősík ablak

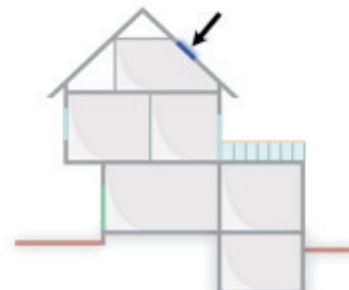

# HITELES ENERGETIKAI TANÚSÍTVÁNY

## Szerkezeti elemek mintalap

Ipari és tűzgátló ajtó és kapu



Homlokzati v fűtött és fűtetlen terek közötti ajtó

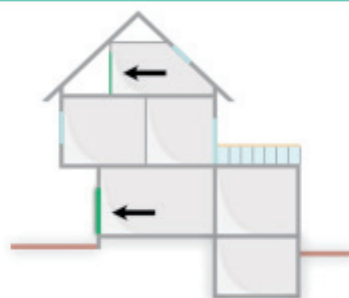

Homlokzati v fűtött és fűtetlen terek közötti kapu



Fűtött és fűtetlen terek közötti fal

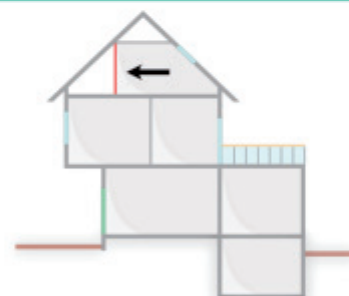

Szomszédos fűtött épületek és épületrészek közötti fal

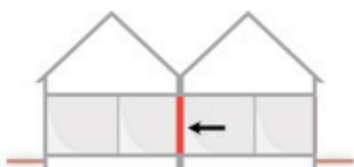

Lábazati fal

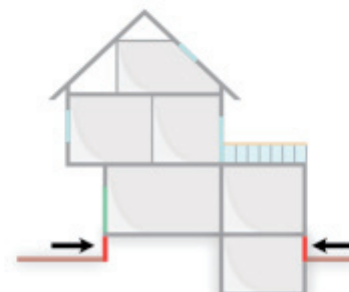

## HITELES ENERGETIKAI TANÚSÍTVÁNY

### Szerkezeti elemek mintalap

Talajjal érintkező fal csak új épületeknél

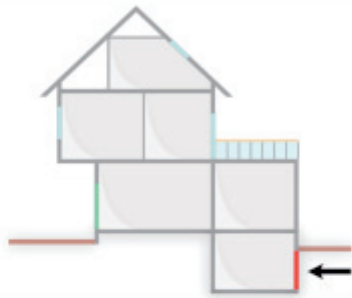

Talajon fekvő padló (új épületeknél)

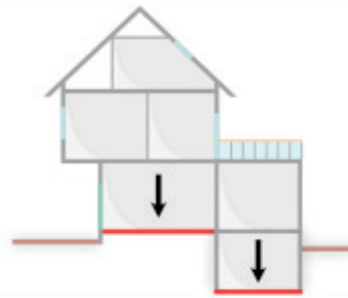

Hagyományos energiagyűjtő falak (pl. Tömegfal, Trombe fal)

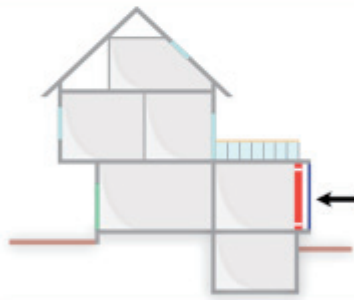

## HITELES ENERGETIKAI TANÚSÍTVÁNY

### Épülettípusok mintalap

#### AZ ÉPÜLET ADATAI

Családi ház



#### AZ ÉPÜLET ADATAI

Ikerház  
(teljes)



#### AZ ÉPÜLET ADATAI

Ikerház  
(fél)



## HITELES ENERGETIKAI TANÚSÍTVÁNY

### Épülettípusok mintalap

#### AZ ÉPÜLET ADATAI

Sorház  
(teljes)



#### AZ ÉPÜLET ADATAI

Sorház (szélső)



#### AZ ÉPÜLET ADATAI

Sorház (közbenső)





**HITELES ENERGETIKAI TANÚSÍTVÁNY****Épülettípusok mintalap****AZ ÉPÜLET ADATAI**

Egész társasház

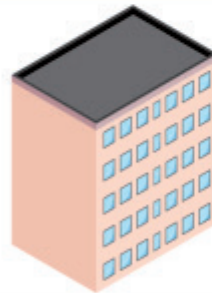
**AZ ÉPÜLET ADATAI**

Társasházi lakás (szélső alsó)

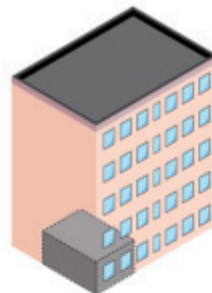
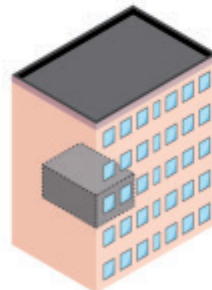
**AZ ÉPÜLET ADATAI**Társasházi lakás (szélső  
közbenső)

## HITELES ENERGETIKAI TANÚSÍTVÁNY

### Épülettípusok mintalap

#### AZ ÉPÜLET ADATAI

Társasházi lakás (szélső felső)

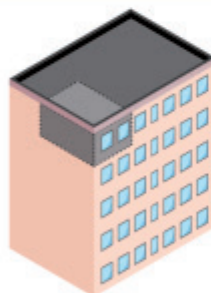

#### AZ ÉPÜLET ADATAI

Társasházi lakás (általános alsó)

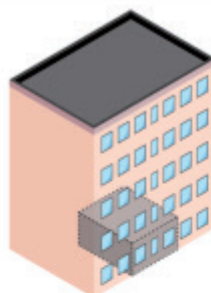

#### AZ ÉPÜLET ADATAI

Társasházi lakás (általános közbelső)

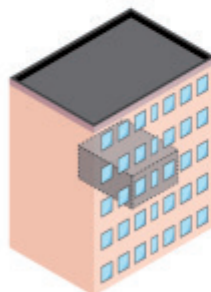

## HITELES ENERGETIKAI TANÚSÍTVÁNY

### Épülettípusok mintalap

#### AZ ÉPÜLET ADATAI

Társasházi lakás (általános felső)

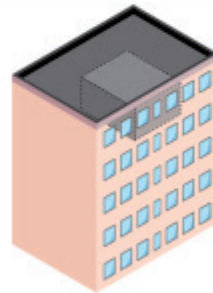

#### AZ ÉPÜLET ADATAI

Egyéb épület



"

2. melléklet a 200/2023. (V. 25.) Korm. rendelethez

„2. melléklet a 176/2008. (VI. 30.) Korm. rendelethez

### **Az energetikai tanúsítvány és az energetikai követelményeknek való megfelelést igazoló számítás alátámasztó munkarésze**

1. Az alátámasztó munkarész a Rend.-ben foglaltakkal összhangban tartalmazza az épület vagy önálló rendeltetési egység megvalósult vagy tervezett állapotának megfelelően a következő alapadatokat:
  - 1.1. az épület vagy épületben lévő önálló rendeltetési egység egyértelmű beazonosításához szükséges címe, helyrajzi száma;
  - 1.2. a kapcsolódó tanúsítvány 9/A. § (1) bekezdése szerinti egyedi tanúsítványazonosító kód száma, a hivatkozás okának megjelölésével, ha a tanúsítás
    - 1.2.1. más épület vagy önálló rendeltetési egység tanúsítványa alapján készült;
    - 1.2.2. a korábbi tanúsítvány felülvizsgálata során készült;
    - 1.2.3. egyéb okból készült;
  - 1.3. az épület vagy önálló rendeltetési egység hasznos alapterülete (AN);
  - 1.4. az épület vagy önálló rendeltetési egység kondicionált légtérfogata (V);
  - 1.5. az épület vagy önálló rendeltetési egység lehűlő felületeinek mennyisége (A);
  - 1.6. valamennyi fűtött helyiséget határoló felület esetén
    - 1.6.1. a határoló vagy nyílászáró szerkezet típus felülete (transzparens szerkezetűeknél tájolósonként);
    - 1.6.2. a hőátbocsátási tényező vonatkozó követelményértéke;
    - 1.6.3. a szerkezet átlagos hőátbocsátási tényezőjének értéke;
    - 1.6.4. a csatlakozási hőhidak hossza, továbbá egyszerűsített számítás esetén az alkalmazott hőhidkorrekció, részletes számítás esetén a csatlakozó szerkezetek vonalmenti hőátbocsátási tényezője;
    - 1.6.5. fűtött és fűtetlen terek közötti szerkezetek esetén a fűtetlen tér hatását kifejező korrekciós tényező vagy más, a fűtetlen tér hőmérsékletét jellemző érték;
    - 1.6.6. talajjal érintkező szerkezetek esetén a Rend. szerinti számításhoz előírt tényezők;
  - 1.7. a fix (nem nyílászáró) szerkezetek esetén az 1.6. alpontban meghatározottakon felül a rétegrendet jellemző adatok:
    - 1.7.1. a homogén rétegek vastagsága (inhomogén rétegrendek esetén a különböző helyeken mért rétegvastagság);
    - 1.7.2. a rétegek beépítési hővezetési tényezője, légrétegnél a réteg hőellenállása;
    - 1.7.3. a rétegrendben megjelenő általános pontszerű és vonalmenti hőhidak jellemzői vagy az inhomogenitást más módon jellemző paraméterei;
    - 1.7.4. külső és belső oldali hőátadási tényezők;
    - 1.7.5. a változó rétegvastagság, valamint egyéb, a rétegrend hőátbocsátási tényezőjét befolyásoló paraméterek;
  - 1.8. nyílászáró és bevilágító felülettel rendelkező (transzparens) szerkezetek esetén az 1.6. alpontban meghatározottakon felül legalább a jellemző típusoknál
    - 1.8.1. a szerkezet bevilágító és teljes felületének aránya vagy a bevilágító felület mérete;
    - 1.8.2. a transzparens szerkezet sugárzásátbocsátási képessége árnyékoló szerkezet nélkül, és ha van árnyékoló szerkezet, úgy azzal együtt is;
    - 1.8.3. a szerkezet hőátbocsátási tényezője vagy a csatlakozó szerkezetek felületi és vonalmenti hőátbocsátási tényezője és azok geometriai méretei;
    - 1.8.4. a benapozottság ténye, a számításnál alkalmazott korrekciós tényezőkkel;
    - 1.8.5. a sugárzási nyereségek mértéke legalább havi bontásban;
  - 1.9. különböző rendeltetésenkénti csoportosításban (önálló rendeltetési egységenként, zónánként, helyiségenként vagy helyiségcsoportonként)
    - 1.9.1. a különböző időintervallumokban számított parancsolt hőmérséklet értéke;
    - 1.9.2. a különböző időintervallumokban (nyári, téli) számított légcseré mértéke;
    - 1.9.3. a hőtároló tömeget jellemző paraméter, a hasznosítási tényezők értéke havi bontásban;
    - 1.9.4. a belső hőnyereség mértéke;
    - 1.9.5. a nettó használati melegvízigény;

- 1.9.6. a szakaszos fűtés, hűtés korrekciós szorzója;
  - 1.9.7. hasznos alapterület és rendszer-alapterület adatok;
  - 1.9.8. a Rend. szerinti fajlagos hőveszteség-tényező számított értéke;
  - 1.10. épülettechnikai rendszereknél zónánként vagy lefedési arányokhoz rendeltlen
    - 1.10.1. az indikátoroknál figyelembe vett súlyozó tényezők;
    - 1.10.2. teljesítménytényezők, veszteségeket kifejező tényezők;
    - 1.10.3. elosztó vezeték helye, hőfoklépcső, elosztási veszteség, lefedettségi arány, továbbá a Rend. alapján meghatározott egyéb paraméterek szövegesen és a hozzá tartozó, számításba vett számszerű tényezővel, az energiával kapcsolatos termékek energia- és egyéb erőforrás-fogyasztásának címkézéssel és szabványos termékismertetővel történő jelöléséről szóló, 2010. május 19-i 2010/30/EU európai parlamenti és tanácsi irányelv szerinti energiahatékonysági osztályok;
    - 1.10.4. a nettó éves hőigények a Rend. szerint, az egyes tagok és tényezők tételes számszerű bontásával;
  - 1.11. szellőző rendszerek esetén az 1.10. alpontban foglaltakon túl
    - 1.11.1. a ventilátorok éves elektromos energiaigénye a Rend. szerinti, az egyes tagok és tényezők tételes számszerű bontásával;
    - 1.11.2. a számítási részeredmények módszertől függően;
  - 1.12. a megújuló energiát hasznosító épülettechnikai rendszerek lefedési arányát igazoló számítás;
  - 1.13. a Rend. szerinti referenciaépület adatai a tárgyi épülettel azonos bontásban;
  - 1.14. a felhasználási célonkénti fogyasztások energiahordozók szerinti fogyasztások, a megújuló, a nem megújuló primer energiaigények és a szén-dioxid-kibocsátások fajlagos és teljes értékei a Rend. szerinti bontásban;
  - 1.15. a Rend. szerinti lakó- és szállás jellegű épületek esetén a referenciaépületre a felhasználási célonkénti fogyasztások energiahordozók szerinti fogyasztások a Rend. szerinti bontásban;
  - 1.16. a Rend. szerinti egyéb rendeltetésű épületek esetén a referenciaépületre a felhasználási célonkénti fogyasztások energiahordozók szerinti fogyasztások, valamint a megújuló, a nem megújuló primer energiaigények és a szén-dioxid-kibocsátások fajlagos és teljes értékei a Rend. szerinti bontásban.
2. További, önkéntesen csatolható munkarészek: tervrajz, infralvétel, légtömörségmérés jegyzőkönyve, egyéb mérési jegyzőkönyvek, iratmások, költség-haszon elemzés, a fenti részletezettségben energetikai számítás a tervezett felújításról."

3. melléklet a 200/2023. (V. 25.) Korm. rendelethez

„3. melléklet a 176/2008. (VI. 30.) Korm. rendelethez

### **Energetikai minőség és szén-dioxid-kibocsátás szerinti besorolás (hatékonysági osztályok)**

1. A hatékonyságot az alábbi indikátorral kell jellemezni, és kétféle hatékonysági skálán kell a tanúsított épületeket vagy önálló rendeltetési egységeket besorolni.
  - 1.1. Az energetikai minőséget a vizsgált épület vagy önálló rendeltetési egység összesített energetikai jellemzőjének és az új épületek létesítése során a teljes épület összesített energetikai jellemzője Rend. szerint megengedett követelményértékének százalékban kifejezett arányával kell jellemezni. A Rend. szerinti egyéb rendeltetésű épületek önálló rendeltetési egységeinek energetikai tanúsítása esetén az önálló rendeltetési egységre meghatározott új épületekre vonatkozó követelményértékek tekintendők viszonyítási alapnak.
  - 1.2. A szén-dioxid-kibocsátást a vizsgált épület vagy önálló rendeltetési egység fajlagos szén-dioxid-kibocsátása és az új épületek létesítése során a teljes épület fajlagos szén-dioxid-kibocsátása Rend. szerint megengedett követelményértékének százalékban kifejezett arányával kell jellemezni. A Rend. szerinti egyéb rendeltetésű épületek önálló rendeltetési egységeinek energetikai tanúsítása esetén az önálló rendeltetési egységre meghatározott új épületekre vonatkozó követelményértékek tekintendők viszonyítási alapnak.

2. A vizsgált épület vagy önálló rendeltetési egység összesített energetikai jellemzője, továbbá fajlagos szén-dioxid-kibocsátása és az 1. pont 1.1. és 1.2. alpontja szerinti nevező arányának százalékban kifejezett értéke alapján az épület vagy önálló rendeltetési egység besorolásának betűjele:

|     | A   | B                       | C  | D                          |
|-----|---|-------------------------|--|----------------------------|
| 1.  | Összesített energetikai jellemző szerinti besorolás |                         | Fajlagos szén-dioxid-kibocsátás szerinti besorolás |                            |
| 2.  | Besorolás   | Energetikai minőség (%) | Besorolás  | Szén-dioxid-kibocsátás (%) |
| 3.  | A <sub>2023</sub> <sup>+++</sup>                    | ≤0                      | A <sub>2023</sub> <sup>+++</sup>                   | ≤0                         |
| 4.  | A <sub>2023</sub> <sup>++</sup>                     | 0<...≤50                | A <sub>2023</sub> <sup>++</sup>                    | 0<...≤50                   |
| 5.  | A <sub>2023</sub> <sup>+</sup>                      | 50<...≤90               | A <sub>2023</sub> <sup>+</sup>                     | 50<...≤90                  |
| 6.  | A <sub>2023</sub>                                   | 90<...≤100              | A <sub>2023</sub>                                  | 90<...≤100                 |
| 7.  | B <sub>2023</sub>                                   | 100<...≤130             | B <sub>2023</sub>                                  | 100<...≤130                |
| 8.  | C <sub>2023</sub>                                   | 130<...≤160             | C <sub>2023</sub>                                  | 130<...≤160                |
| 9.  | D <sub>2023</sub>                                   | 160<...≤200             | D <sub>2023</sub>                                  | 160<...≤200                |
| 10. | E <sub>2023</sub>                                   | 200<...≤250             | E <sub>2023</sub>                                  | 200<...≤250                |
| 11. | F <sub>2023</sub>                                   | 250<...≤310             | F <sub>2023</sub>                                  | 250<...≤310                |
| 12. | G <sub>2023</sub>                                   | 310<...≤390             | G <sub>2023</sub>                                  | 310<...≤390                |
| 13. | H <sub>2023</sub>                                   | 390<...≤500             | H <sub>2023</sub>                                  | 390<...≤500                |
| 14. | I <sub>2023</sub>                                   | 500<...                 | I <sub>2023</sub>                                  | 500<...                    |

3. Amennyiben az épület vagy önálló rendeltetési egység műszaki állapota miatt nem alkalmas a rendeltetésszerű funkció ellátására, úgy mind az összesített energetikai jellemző, mind a fajlagos szén-dioxid-kibocsátás szerinti besorolás „I” kategóriába tartozik. Ebben az esetben az energetikai tanúsítványban a nem meghatározható számszerű eredmény adatok nem kerülnek kitöltésre.”

4. melléklet a 200/2023. (V. 25.) Korm. rendelethez

„4. melléklet a 176/2008. (VI. 30.) Korm. rendelethez

### Épületszerkezetek értékelési osztályai

- Az 1. melléklet 1. pontja szerinti hiteles energetikai tanúsítvány lapon az energetikai szempontból meghatározó határoló szerkezeteket hatékonyság szerint be kell sorolni. A besorolást a szerkezet Rend. szerinti átlagos hőátbocsátási tényezője alapján kell végezni.
- A besorolási kategóriahatárokat és kategóriamegnevezéseket a következő táblázat tartalmazza:

|     | A  | B            | C             | D             | E      |
|-----|--|--------------|---------------|---------------|--------|
| 1.  | homlokzati fal (W/m <sup>2</sup> K)  |              |               |               |        |
| 2.  | rossz  | gyenge       | közepes       | jó            | kiváló |
| 3.  | 0,9<...  | 0,45<...≤0,9 | 0,24<...≤0,45 | 0,16<...≤0,24 | ≤0,16  |
| 4.  | padlásfödém (W/m <sup>2</sup> K)   |              |               |               |        |
| 5.  | rossz  | gyenge       | közepes       | jó            | kiváló |
| 6.  | 0,7<...  | 0,3<...≤0,7  | 0,17<...≤0,3  | 0,12<...≤0,17 | ≤0,12  |
| 7.  | talajjal érintkező fal (W/m <sup>2</sup> K)                                  |              |               |               |        |
| 8.  | rossz  | gyenge       | közepes       | jó            | kiváló |
| 9.  | 0,8<...  | 0,5<...≤0,8  | 0,3<...≤0,5   | 0,2<...≤0,3   | ≤0,2   |
| 10. | talajon fekvő padló egyenértékű hőátbocsátási tényezője (W/m <sup>2</sup> K) |              |               |               |        |
| 11. | rossz  | gyenge       | közepes       | jó            | kiváló |
| 12. | 0,8<...  | 0,5<...≤0,8  | 0,3<...≤0,5   | 0,2<...≤0,3   | ≤0,2   |
| 13. | pincefödém (W/m <sup>2</sup> K)  |              |               |               |        |
| 14. | rossz  | gyenge       | közepes       | jó            | kiváló |
| 15. | 0,9<...  | 0,5<...≤0,9  | 0,26<...≤0,5  | 0,2<...≤0,26  | ≤0,2   |
| 16. | magastető, lapostető (W/m <sup>2</sup> K)                                    |              |               |               |        |
| 17. | rossz  | gyenge       | közepes       | jó            | kiváló |
| 18. | 0,7<...  | 0,3<...≤0,7  | 0,17<...≤0,3  | 0,12<...≤0,17 | ≤0,12  |
| 19. | nyílászáró (W/m <sup>2</sup> K)  |              |               |               |        |
| 20. | rossz  | gyenge       | közepes       | jó            | kiváló |
| 21. | 3,0<...  | 1,5<...≤3,0  | 1,1<...≤1,5   | 0,8<...≤1,1   | ≤0,8   |
| 22. | tetősík ablakok (W/m <sup>2</sup> K)   |              |               |               |        |
| 23. | rossz  | gyenge       | közepes       | jó            | kiváló |
| 24. | 3,0<...  | 1,5<...≤3,0  | 1,3<...≤1,5   | 1,1<...≤1,3   | ≤1,1   |

5. melléklet a 200/2023. (V. 25.) Korm. rendelethez

„5. melléklet a 176/2008. (VI. 30.) Korm. rendelethez

### Épülettechnikai rendszerek értékelési osztályai

- Az 1. melléklet 1. pontja szerinti hiteles energetikai tanúsítvány lapon az épülettechnikai rendszereket felhasználási célonként hatékonyság szerint be kell sorolni. A besorolást a tanúsított épület vagy önálló rendeltetési egység felhasználási célonkénti – fűtési és hűtési rendszereknél a nettó energiaigényhez mért – nem megújuló forrásból származó primer energiafelhasználásának és a Rend. szerinti referenciaépület vagy önálló rendeltetési egység azonos mutatójának hányadosa alapján kell végezni.
- A besorolási kategóriahatárokat a következő táblázat tartalmazza:

|     | A   | B            | C            | D           | E      |
|-----|---|--------------|--------------|-------------|--------|
| 1.  | fűtési rendszer hatékonysága, besorolás szerint<br>$(E_{F,nren}/Q_{F,net})/(E_{F,nren,REF}/Q_{F,net,REF})$  |              |              |             |        |
| 2.  | rossz   | gyenge       | közepes      | jó          | kiváló |
| 3.  | 130%<...  | 105<...≤130% | 95<...≤105%  | 70<...≤95%  | ≤70%   |
| 4.  | fűtési és szellőző rendszer hatékonysága besorolás szerint<br>$[(E_{F,nren} + E_{LT,nren})/Q_{F,net}]/[(E_{F,nren,REF} + E_{LT,nren,REF})/Q_{F,net,REF}]$ |              |              |             |        |
| 5.  | rossz   | gyenge       | közepes      | jó          | kiváló |
| 6.  | 120%<...  | 105<...≤120% | 90<...≤105%  | 55<...≤90%  | ≤55%   |
| 7.  | használati melegvízellátó rendszer hatékonysága, besorolás szerint<br>$E_{HMV,nren}/E_{HMV,nren,REF}$   |              |              |             |        |
| 8.  | rossz   | gyenge       | közepes      | jó          | kiváló |
| 9.  | 120%<...  | 105<...≤120% | 90<...≤105%  | 50<...≤90%  | ≤50%   |
| 10. | hűtési és légkondicionáló rendszer hatékonysága, besorolás szerint<br>$(E_{H,nren}/Q_{H,net})/(E_{H,nren,REF}/Q_{H,net,REF})$                             |              |              |             |        |
| 11. | rossz   | gyenge       | közepes      | jó          | kiváló |
| 12. | 125%<...  | 110<...≤125% | 95<...≤110%  | 80<...≤95%  | ≤80%   |
| 13. | beépített világítás hatékonysága, besorolás szerint (lakóépületeknél elhagyandó)<br>$E_{V,nren}/E_{V,nren,REF}$   |              |              |             |        |
| 14. | rossz   | gyenge       | közepes      | jó          | kiváló |
| 15. | 800%<...  | 250<...≤800% | 115<...≤250% | 85<...≤115% | ≤85%   |

ahol:

$E_{F/H/HMV/LT/V,nren}$ : a fűtés/hűtés/használati melegvízellátás/szellőzés/világítás éves nem megújuló forrásból származó primer energiaigénye

$E_{F/H/HMV/LT/V,nren,REF}$ : a Rend. szerinti referenciaépület fűtésének/hűtésének/használati melegvízellátásának/szellőzésének/világításának éves nem megújuló forrásból származó primer energiaigénye

$Q_{F/H,net}$ : nettó fűtési/hűtési energiaigény

$Q_{F/H,net,REF}$ : a Rend. szerinti referenciaépület fűtési/hűtési energiaigénye"



## V. A Kormány tagjainak rendeletei

### A belügyminiszter 13/2023. (V. 25.) BM rendelete a megkülönböztető és figyelmeztető jelzést adó készülékek felszerelésének és használatának szabályairól szóló 12/2007. (III. 13.) IRM rendelet módosításáról

A közúti közlekedésről szóló 1988. évi I. törvény 48. § (3) bekezdés i) pontjában kapott felhatalmazás alapján, a Kormány tagjainak feladat- és hatásköréről szóló 182/2022. (V. 24.) Korm. rendelet 66. § (1) bekezdés 12. pontjában meghatározott feladatkörömben eljárva a következőket rendelem el:

- 1. §** (1) A megkülönböztető és figyelmeztető jelzést adó készülékek felszerelésének és használatának szabályairól szóló 12/2007. (III. 13.) IRM rendelet (a továbbiakban: R.) 3. § (1) bekezdés b) pontjában a „Magyar Honvédség Katonai Rendészeti Központ” szövegrész helyébe a „Magyar Honvédség Katonai Rendészeti Ezred” szöveg lép.
- (2) Az R. 3. § (1) bekezdés k) pontja helyébe a következő rendelkezés lép:  
(*Nem kell hatósági engedély a megkülönböztető jelzést adó készülék felszereléséhez*)  
„k) a Rendőrség közrendvédelmi, közlekedésrendészeti, határrendészeti szolgálati ágának, valamint idegenrendészeti szervének  
ka) közvetlen helyszíni beavatkozásra rendszeresített, valamint  
kb) azonnali helyszíni rendőri intézkedést igénylő feladatok végrehajtása céljából használt gépjárműveire,”
- 2. §** (1) Az R. 9. § (1) bekezdés j) pontja helyébe következő rendelkezés lép:  
(*Nem kell hatósági engedély a figyelmeztető jelzést adó készülék felszereléséhez*)  
„j) a polgárőri szolgálat  
ja) ellátására rendszeresített, a polgárőr szervezet üzemeltetésében, tulajdonában lévő járműre, valamint  
jb) ellátása során használt járműre,”
- (2) Az R. 9. § (1) bekezdése a következő r) ponttal egészül ki:  
(*Nem kell hatósági engedély a figyelmeztető jelzést adó készülék felszereléséhez*)  
„r) a Nemzeti Szakértői és Kutató Központ szakértői tevékenységének ellátása során használt gépjárműveire.”
- (3) Az R. 9. § (2) bekezdése helyébe a következő rendelkezés lép:  
„(2) az (1) bekezdés e), f), h) pontja, j) pont jb) alpontja, p) és r) pontja esetében csak mozgatható üzemmódú (mobil) figyelmeztető jelzést adó készüléket lehet használni, amelyet az adott feladat végrehajtásához szükséges időtartamra lehet a járműre felszerelni.”
- 3. §** Az R. 10. § (1) bekezdés b) pontja helyébe a következő rendelkezés lép:  
(*Figyelmeztető jelzést adó készülék felszerelésére hatósági engedély*)  
„b) az elromlott jármű vontatását, a közúton elromlott jármű hibaelhárítását vagy az elromlott, illetve balesetet szenvedett jármű elszállítását rendszeresen végző,”  
(*járműre adható, ha a jármű üzemeltetési célja azt indokolja.*)
- 4. §** (1) Az R. 12. § (1) bekezdés a) pontja helyébe a következő rendelkezés lép:  
(*A jármű üzemeltetője köteles*)  
„a) a 3. § (1) bekezdés a)–d), f) és i)–m) pontjában, valamint a 9. § (1) bekezdés a)–c), g) pontjában, j) pont ja) alpontjában, k), n) és q) pontjában meghatározott esetekben a készülékek felszerelését és leszerelését,”  
(*a bejegyzésre okot adó körülménytől számított tizenöt napon belül a közlekedési igazgatási hatóságnál a járműnyilvántartásba bejegyeztetni.*)
- (2) Az R. 12. § (4) bekezdése helyébe a következő rendelkezés lép:  
„(4) Az (1) bekezdés szerinti jogosultságnak a járműnyilvántartásba és a forgalmi engedélybe történő bejegyzéséig a megkülönböztető és a figyelmeztető jelzést adó készülék nem használható.”

- 5. §** Az R. 11. § (4) bekezdésében a „figyelmeztető” szövegrész helyébe a „figyelmeztető” szöveg lép.
- 6. §** Ez a rendelet a kihirdetését követő 15. napon lép hatályba.

Dr. Pintér Sándor s. k.,  
belügyminiszter

## **Az építési és közlekedési miniszter 9/2023. (V. 25.) ÉKM rendelete az épületek energetikai jellemzőinek meghatározásáról**

Az épített környezet alakításáról és védelméről szóló 1997. évi LXXVIII. törvény 62. § (2a) bekezdés 1. pontjában kapott felhatalmazás alapján, a Kormány tagjainak feladat- és hatásköréről szóló 182/2022. (V. 24.) Korm. rendelet 95. § 2. pontjában meghatározott feladatkörömben eljárva a következőket rendelem el:

- 1. §**
- (1) E rendelet hatálya – a (2) bekezdésben meghatározott kivétellel – az épületek energetikai jellemzőinek tanúsításáról szóló kormányrendeletben meghatározott épületekre, épületelemekre terjed ki.
  - (2) E rendelet hatálya nem terjed ki azon műemlék épületre, helyi védelem alatt álló épületre és azok épületelemeire, amelyek esetében az energiahatékonyságra vonatkozó minimumkövetelmények betartása a műemléki vagy a helyi védelem megalapozó érték megváltoztatását eredményezné.
- 2. §** E rendelet alkalmazásában
1. *alternatív rendszer*: a megújuló energiaforrásokon alapuló decentralizált energiaellátási rendszer, a kapcsolt energiatermelés, a táv- vagy tömbfűtés és -hűtés vagy a hőszivattyús rendszer;
  2. *árnyékoló szerkezet*: olyan mozgatható szerkezet, amely a transzparens szerkezetekkel funkcionális és jellemzően szerkezeti kapcsolatban áll, továbbá célja, hogy szabályozható módon a direkt napsugárzás továbbjutását részben vagy egészben megakadályozza;
  3. *átlagos hőátbocsátási tényező*: egy épületelemen a szerkezettel érintkező közegek közti egységnyi hőmérséklet-különbség hatására időegység alatt áthaladó hő egységnyi felületre jutó értéke, amely a csatlakozási hőhidak kivételével az épületelemen belüli hőhidak, a rétegeterv, a beépítés és az öregedés hatását is tükrözi;
  4. *csatlakozási hőhíd*: funkcionálisan különböző vagy eltérő térbeli helyzetű épületelemek csatlakozásánál kialakuló hőhíd;
  5. *dinamikus szimuláció*: az épület és az épülettechnikai rendszer időben változó viselkedésének modellezésére alkalmas számítógépes modellezési eljárás, mely képes figyelembe venni a dinamikusan változó külső és belső (igény oldali) hatásokat;
  6. *effektív névleges teljesítmény*: a gyártó által előírt és garantált maximális leadott hőteljesítmény (kW-ban kifejezve), amely a folyamatos működés során átadható, ugyanakkor megfelel a gyártó által megjelölt hasznos teljesítménynek;
  7. *egyéb rendeltetésű épület*: lakóépületnek és szállás jellegű épületnek nem minősülő épület;
  8. *elektromos töltőpont*: a közúti közlekedésről szóló 1988. évi I. törvény 45/B. § 6. pontja szerinti fogalom;
  9. *energiamegtakarítási célú felújítás*: a meglévő épület energiahatékonyságát befolyásoló épületelem utólagos beépítése, cseréje, kiegészítése vagy az épületelem alapvető jellemzőjének megváltoztatása vagy azon állagmegóvási, javítási, karbantartási munka, amely energiamegtakarítást eredményez;
  10. *épület*: az épületek energetikai jellemzőinek tanúsításáról szóló kormányrendelet szerinti épület;

11. *épületautomatizálási és -szabályozási rendszer*: olyan rendszer, amely magában foglalja mindazon termékeket, szoftvereket és mérnöki szolgáltatásokat, amelyek automatikus vezérlés révén és a kézi működtetés megkönnyítésével elősegíthetik az épülettechnikai rendszerek energiahatékony, gazdaságos és biztonságos üzemeltetését;
12. *épületelem*: a határoló szerkezetek vagy az épülettechnikai rendszerek valamely eleme;
13. *épületelemen belüli hőhíd*: az épületelem körvonalán belül a geometriai forma vagy az anyaghasználat miatt kialakuló hőhíd;
14. *épülettechnikai rendszer*: az épület vagy önálló rendeltetési egysége helyiségfűtésére, helyiségűtésére, szellőztetésére, használati melegvíz-ellátására, beépített világítására, épületautomatizálására és -szabályozására, helyszíni villamosenergia-termelésére szolgáló műszaki berendezések vagy ezek kombinációi, ideértve a megújuló energiaforrásokat használó rendszereket is;
15. *fajlagos hővesztés-tényező*: a transzmissziós hőáramok és a fűtési idény átlagos feltételei mellett kialakuló passzív sugárzási hőnyereség hasznosított hányadának algebrai összege egységnyi belső-külső hőmérséklet-különbségre és egységnyi fűtött térfogatra vetítve;
16. *felület-térfogat arány*: a kondicionált terek és a kondicionált terek által minden oldalról körülvevett nem kondicionált terek összességét burkoló határoló szerkezetek belméretek szerint számított felületének és a belméretek szerint számított burkolt térfogatnak a hányadosa;
17. *fűtési rendszer*: a beltéri légkezelés egy adott formájához szükséges komponensek olyan kombinációja, melynek révén növelhető a hőmérséklet;
18. *gépi hűtés*: hőenergia elvonása az épületből épülettechnikai rendszerrel, levegő vagy folyékony hőhordozó közeg révén;
19. *használati melegvíz*: olyan víz, amely bármilyen rendeltetésű épületben alkalmas emberi fogyasztásra és háztartási célú felhasználásra, ide nem értve a helyiség- vagy a medencefűtést, valamint a kereskedelmi célú felhasználást;
20. *használati melegvízellátó rendszer*: hidegvízből használati melegvíz előállítását, tárolását és elosztását végző komponensek kombinációja;
21. *hasznos alapterület*: az épületek energetikai jellemzőinek tanúsításáról szóló kormányrendelet szerinti hasznos alapterület;
22. *határoló szerkezet*: az épület fűtött, szellőztetett, hűtött belső helyiségeit a külső környezettől vagy az épület fűtetlen, szellőzés nélküli helyiségétől elválasztó épületszerkezet;
23. *hőhíd*: a határoló és nyílászáró szerkezet olyan része, ahol a geometriai forma vagy az anyaghasználat miatt többdimenziós hőáram- és hőmérséklet-eloszlás alakul ki;
24. *hőszivattyú*: olyan gép, készülék vagy berendezés, amely a természetes közegekből – különösen a levegőből, a vízből vagy a talajból – hőt vezet át az épületbe vagy az ipari alkalmazásba azáltal, hogy megfordítja a hő természetes áramlásának irányát, és így az az alacsonyabb hőmérséklettel a magasabb hőmérséklet felé áramlik, továbbá amely képes a hőt az épületből kivonni és a környezetnek átadni;
25. *hőtermelő berendezés*: a fűtési rendszer azon része, amely hasznos hőt állít elő fűtőanyagok kazánban történő elégetésével vagy az elektromos ellenállásos fűtőrendszer fűtőelemeiben fellépő hőhatás (Joule-hatás) alkalmazásával, valamint a környezeti levegőből, szellőzőberendezésből távozó használt levegőből, vízből vagy geotermikus hőforrásból való, hőszivattyúval történő hőelvonás révén;
26. *jelentős felújítás*: a határoló szerkezetek összes felületének legalább a 25%-át érintő felújítás;
27. *kapcsolt energiatermelés*: hő- és villamos vagy mozgási energia egyetlen folyamat során, egyidejűleg történő előállítása;
28. *kazán*: kazántest-tüzelőegység kombináció, amely az égés során felszabaduló hőt a fűtőközegnek adja át;
29. *kondicionált tér*: olyan tér, amelynek szabályozott belső hőmérsékletét közvetlenül vagy közvetve épülettechnikai rendszer biztosítja;
30. *közel nulla energiaigényű épület*: az 1. és a 2. mellékletben foglalt követelményeknek megfelelő épület;
31. *lakóépület*: jellemzően lakást és a hozzá tartozó kiszolgálóhelyiségeket magába foglaló épület;
32. *légkondicionáló rendszer*: a beltéri légkezelés egy adott formájához szükséges komponensek olyan kombinációja, amely által szabályozható vagy csökkenthető a hőmérséklet;

33. *meglévő épület*: a felújítási munkák megkezdését megelőzően használatbavételi engedéllyel, használatbavétel tudomásulvételével vagy az épület felépítésének megtörténtét tanúsító hatósági bizonyítvánnyal rendelkező vagy legalább 10 éve használatban lévő épület;
34. *megújuló forrásokból származó energia*: megújuló, nem fosszilis forrásokból származó energia, azaz a szél-, nap-, aerotermikus, geotermikus, hidrotermikus és óceánból nyert energia, valamint a vízenergia, a biomasszából, hulladéklerakó helyeken és szennyvíztisztító telepeken keletkező gázokból és biogázokból nyert energia;
35. *nyílászáró szerkezet*: az épületen belüli tereket egymástól vagy azokat a külső légtértől időszakosan elválasztó szerkezet;
36. *önálló rendeltetési egység*: az épületek energetikai jellemzőinek tanúsításáról szóló kormányrendelet szerinti önálló rendeltetési egység;
37. *összesített energetikai jellemző*: az épület fajlagos nem megújuló forrásból származó primerenergia-igénye egységnyi hasznos alapterületre és egy évre vetítve;
38. *primerenergia*: az a megújuló és nem megújuló forrásból származó energia, amely nem esett át semminemű átalakításon vagy feldolgozási eljáráson;
39. *referenciaépület*: olyan fiktív épület, amely a tervezett épület méreteivel, térsztásával, körrajzával, tömegformálásával, nyílásarányával és tájolásával mindenben megegyezik, továbbá az adott telken, annak épített és természeti környezetében helyezkedik el, emellett a határoló és nyílászáró szerkezetei a rájuk vonatkozó követelményeket pontosan kielégítik, emellett referencia épülettechnikai rendszerrel rendelkezik;
40. *referencia épülettechnikai rendszer*: olyan épülettechnikai rendszer, amely a referenciaépület számított energiaigényét fedezi;
41. *szállás jellegű épület*: olyan lakóépületnek nem minősülő épület, amely nem életvitelszerű, átmeneti tartózkodásra alkalmas, és amelyet az országos településrendezési és építési követelményekről szóló 253/1997. (XII. 20.) Korm. rendelet 104/A. §-ában foglaltak szerint terveztek meg és alakítottak ki;
42. *szellőzőrendszer*: a 2009/125/EK európai parlamenti és tanácsi irányelvnek a szellőztetőberendezések környezettudatos tervezésére vonatkozó követelmények tekintetében történő végrehajtásáról szóló, 2014. július 7-i 1253/2014/EU bizottsági rendelet szerinti berendezés;
43. *távfűtés vagy távhűtés*: a távhőszolgáltatásról szóló törvény szerinti távhőszolgáltatás, vagy gőz, melegvíz, vagy hűtött folyadék formájában, egy központi vagy decentralizált termelési egységből, vezetéken keresztül történő hőenergia-szolgáltatás légterek vagy folyamatok fűtése vagy hűtése céljából;
44. *transzparens szerkezet*: olyan nyílászáró szerkezet, amely a napsugárzás egy részét átengedi.

- 3. §**
- (1) Épületet úgy kell tervezni, kialakítani, megépíteni, hogy annak energetikai jellemzői megfeleljenek e rendelet előírásainak.
  - (2) Új épület létesítése esetén meg kell felelni az 1. és a 2. mellékletben foglalt követelményeknek.
  - (3) Meglévő épület bővítéssel létesített vagy energiamegtakarítási célú felújítással érintett szerkezeteinek meg kell felelnie az 1. melléklet 1. és 2. pontjában meghatározott követelményeknek.
  - (4) Meglévő épület bővítése vagy energiamegtakarítási célú felújítása esetén az építési-szerelési munkával érintett épülettechnikai rendszereknek meg kell felelniük az 1. melléklet 3. pontjában meghatározott követelményeknek.
  - (5) Meglévő épület jelentős felújítása vagy olyan bővítése esetén, ahol a bővítmény hasznos alapterülete meghaladja a bővítendő épület hasznos alapterületének 100%-át, az épületnek – a (3) és (4) bekezdésben foglaltakon túl – meg kell felelnie a 3. mellékletben meghatározott követelményeknek.
  - (6) Az (5) bekezdés alkalmazásában nem minősül jelentős felújításnak a földszintes épület pincefödémének vagy padlásfödémének utólagos hőszigetelése, ha más korszerűsítés az épületen nem történik.
  - (7) A műemlék épületnek vagy a helyi védelem alatt álló épületnek a (3)–(5) bekezdés szerinti felújítása vagy bővítése esetében figyelemmel kell lenni az 1. § (2) bekezdésére, valamint a kulturális örökség védelmével kapcsolatos szabályokról szóló kormányrendeletben foglaltakra.
  - (8) Az 1. melléklet 1. pontjában meghatározott hőátbocsátási tényező követelményt, valamint a 2. vagy a 3. mellékletben meghatározott fajlagos hővesztés-tényező követelményt nem kell alkalmazni a mezőgazdasági, logisztikai, ipari vagy műhely jellegű épületekre, ha nincs benne fűtés, vagy annak fűtési energiaszükségletét kizárólag geotermikus hőforrásból vagy kapcsolt energiatermeléssel oldják meg. Az 1. melléklet 2. pontjában meghatározott nyári hővédelemre vonatkozó követelményt nem kell alkalmazni az olyan mezőgazdasági, logisztikai, ipari és műhely jellegű épületekre, amelyben nincs huzamos tartózkodás céljára szolgáló helyiség.

- (9) Ha a (3)–(5) bekezdés szerinti felújítás vagy bővítés az energiahatékonyságról szóló törvény szerinti alternatív szakpolitikai intézkedés igénybevételel valósul meg, az e §, továbbá a 4. § szerinti követelmények teljesülését – a 10. § (3) bekezdésében foglaltak figyelembevételével – az alternatív szakpolitikai intézkedésért felelős végrehajtó hatóság ellenőrzi.

- 4. §** (1) Az új építésű vagy jelentős felújítás alá vont és tíznél több parkolóhellyel rendelkező, nem lakáscélú (szállás jellegű vagy egyéb rendeltetésű) épületek esetében az a) és b) pontban foglaltak szerint legalább egy elektromos töltőpontot, továbbá minden ötödik parkolóhelyen olyan elektromos csatlakozást biztosító, az elektromos kábelek továbbvezetésére szolgáló szerkezetet kell telepíteni, amely lehetővé teszi elektromos járművek részére alkalmas töltőpontok későbbi időpontban való telepítését, ha
- a) a parkoló az épületen belül helyezkedik el, és – a jelentős felújítás alá vont épületek esetében – a felújítási munkálatok a parkolóra vagy az épület elektromos infrastruktúrájára is kiterjednek, vagy
  - b) a parkoló közvetlenül az épület mellett helyezkedik el, és – a jelentős felújítás alá vont épületek esetében – a felújítási munkálatok a parkolóra vagy a parkoló elektromos infrastruktúrájára is kiterjednek.
- (2) Az új építésű vagy a jelentős felújítás alá vont, tíznél több parkolóhellyel rendelkező lakóépületek esetében az a) és b) pontban foglaltak szerint minden parkolóhelyen olyan elektromos fogadócsatlakozást biztosító, az elektromos kábelek továbbvezetésére szolgáló szerkezetet kell telepíteni, amely lehetővé teszi elektromos járművek részére alkalmas töltőpontok későbbi időpontban való telepítését, ha
- a) a parkoló az épületen belül helyezkedik el, és – a jelentős felújítás alá vont épületek esetében – a felújítási munkálatok a parkolóra vagy az épület elektromos infrastruktúrájára is kiterjednek, vagy
  - b) a parkoló közvetlenül az épület mellett helyezkedik el, és – a jelentős felújítás alá vont épületek esetében – a felújítási munkálatok a parkolóra vagy a parkoló elektromos infrastruktúrájára is kiterjednek.
- 5. §** (1) Új épület építése esetén a tervezési programban és az építészeti-műszaki dokumentációban, meglévő épület jelentős felújítása esetén dokumentáltan vizsgálni és rögzíteni kell műszaki, környezetvédelmi és gazdasági szempontból az alternatív rendszerek alkalmazásának lehetőségét a 4. mellékletben foglaltak vagy az azzal egyenértékű módszer szerint.
- (2) Az alternatív rendszerek elemzése elvégezhető egyedi épületekre vagy hasonló épületek csoportjaira vagy azonos területen levő, azonos adottságú épülettípusokra vonatkozóan, valamint közös fűtési vagy hűtési rendszer esetében valamennyi, a rendszerre rákötött épületre vonatkozóan is.
- (3) Meglévő épületek jelentős felújítása esetén dokumentáltan vizsgálni és rögzíteni kell a nagy hatékonyságú alternatív rendszerek alkalmazásának lehetőségét a (2) bekezdés szerint. A vizsgálatnak a tűzvédelmi követelményeknek való megfelelésre, az egészséges beltéri légállapotra vonatkozó, valamint a földrengésállósági követelmények teljesülésére is ki kell terjednie.
- 6. §** (1) Az összesített energetikai jellemző és fajlagos szén-dioxid-kibocsátás követelményértékét az épület rendeltetésétől függően kell megállapítani, amelyet a 3. § szerint rendeltetismódonként kell meghatározni a (2) bekezdés, valamint az 5. melléklet szerint meghatározott referenciaépület és referencia épülettechnikai rendszer kapcsán előírt energetikai jellemzők figyelembevételével.
- (2) Ha az épületben lakó vagy szállás jellegű, továbbá egyéb rendeltetésű funkciók vegyesen találhatóak, akkor
- a) az épület egészére a fajlagos hőveszteség-tényezőre és ezzel együtt az egyes határoló szerkezetekre vonatkozó követelményeket kell kielégíteni, a 3. § szerint, és
  - b) az összesített energetikai jellemzőre és a fajlagos szén-dioxid-kibocsátásra vonatkozó követelményt funkcionként kell meghatározni, és a hasznos alapterület arányában súlyozni.
- (3) Ha valamely funkcióhoz tartozó hasznos alapterület nagyobb, mint a teljes hasznos alapterület 90%-a, akkor a teljes épületre ezt a funkciót kell figyelembe venni.
- 7. §** (1) Az épület energetikai jellemzőit a tervező döntése szerint
- a) az energiapolitikáért felelős miniszter által vezetett minisztérium honlapján elérhető számítási módszer vagy
  - b) az a) pontban foglalt számítási módszerrel egyenértékű, a 6. mellékletben meghatározott alapelveknek és tartalmi követelményeknek megfelelően megalkotott részletes vagy egyszerűsített módszerek egyikével kell meghatározni.

- (2) Az épület energetikai megfelelőségét igazoló számítást az épület egészére kell elvégezni. Az épület energetikai megfelelősége egyes zónákra vagy egyes helyiségekre elvégzett számítások eredményeinek összegezésével is igazolható.
- (3) Az épület energetikai megfelelőségét igazoló számítás során a fűtőértéken számított végsőenergia igényhez szükséges, a 7. mellékletben meghatározott súlyozó tényezőket kell alkalmazni.
- (4) Az (1) bekezdés a) pontja szerinti számítási módszer változása esetén az új változatot az energiapolitikáért felelős miniszter által vezetett minisztérium honlapján a korábbi összes változat megtartása és a hozzájuk kapcsolódó időállapot feltüntetése mellett kell közzétenni. A számítási módszer új változatának megjelenéséről és alkalmazási időpontjáról az energiapolitikáért felelős miniszter közleményt tesz közzé a Magyar Közlöny mellékletét képező Hivatalos Értesítőben.
- (5) A számítási módszer új változatát a (4) bekezdés szerinti miniszteri közlemény Magyar Közlöny mellékletét képező Hivatalos Értesítőben történő megjelenése napjától számított 90 nap után – az épített környezet alakításáról és védelméről szóló törvény szerinti – egyszerű bejelentéssel bejelentett vagy építési engedély iránti kérelemmel kérelmezett építési tevékenységek esetén kell alkalmazni.

**8. §**

- (1) A távhőellátás 7. melléklet 2. pontjában foglaltak szerinti súlyozó tényezőjét – a 8. mellékletben meghatározott számítási módszer előző évi energiatermelési adatokra való alkalmazásával – minden év február 15-éig határozza meg, és küldi meg a Lechner Tudásközpont Nonprofit Korlátolt Felelősségű Társaság (a továbbiakban: Lechner Nonprofit Kft.) részére a távhőszolgáltató. A Lechner Nonprofit Kft. a közzétételt követő év március 15-éig alkalmazandó adatokat minden év március 15-éig közzéteszi az e-epites.hu honlapon. Ha a távhőszolgáltató ezen kötelezettségének nem tesz eleget, a távhőellátás súlyozó tényezőjét a 7. melléklet 2. pontjában foglalt táblázat 10. és 11. sorában meghatározott értékkel kell figyelembe venni.
- (2) Ha a távhőszolgáltató a távhőszolgáltatásról szóló törvény szerinti működési engedéllyel rendelkező távhőtermelőtől hőenergiát vásárol, a távhőtermelő a távhőszolgáltató számára meghatározott (1) bekezdés szerinti határidőt megelőző 15 napon belül adatot szolgáltat a távhőszolgáltató számára a 8. melléklet szerinti számításokhoz szükséges terjedelemben.
- (3) A (2) bekezdés szerinti adatszolgáltatásban a távhőtermelő az általa a távhőrendszerbe táplált hőenergia mennyiségéről hőtermelési technológiánkénti és energiahordozónkénti bontásban
  - a) az alkalmazott hőtermelési technológiák jellegéről,
  - b) az alkalmazott hőtermelési technológiák energiaátalakítási tényezőiről,
  - c) a távhőtermelő létesítmény hőtermeléséből hálózatra nem adott önfogyasztásának mértékéről, valamint
  - d) az alkalmazott energiahordozók fajtájárólnyilatkozik.

**9. §**

Ez a rendelet 2023. november 1-jén lép hatályba.

**10. §**

- (1) E rendelet rendelkezéseit az épített környezet alakításáról és védelméről szóló törvény szerinti
  - a) egyszerű bejelentéshez kötött építési tevékenység esetén a lakóépület építésének egyszerű bejelentéséről szóló kormányrendeletben foglaltak szerint a 2023. október 31-ét követően bejelentett építési tevékenységre,
  - b) építési engedélyhez kötött építési tevékenység esetén az építésügyi és építésfelügyeleti hatósági eljárásokról és ellenőrzésekről, valamint az építésügyi hatósági szolgáltatásról szóló kormányrendelet szerint a 2023. október 31-ét követően kérelmezett engedélyű építési tevékenységrekell alkalmazni.
- (2) A 2023. október 31-éig bejelentett, kérelmezett vagy engedélyezett építési tevékenységek esetén az épületek energetikai jellemzőinek meghatározásáról szóló 7/2006. (V. 24.) TNM rendelet (a továbbiakban: TNM rendelet) 2023. október 31-én hatályos rendelkezéseit kell alkalmazni.
- (3) Ha a 3. § (3)–(5) bekezdése szerinti felújítás az e rendelet kihirdetését megelőzően elindított energiahatékonysági célú, operatív vagy vidékfejlesztési programokból eredő támogatási jogviszony alapján valósul meg, és a támogatást folyósító szerv a támogatás feltételeként a TNM rendelet szerint megállapított energetikai jellemző vagy felújítási követelmény elérését szabja meg, úgy e rendelet számítási módszere és a hatályos tanúsítási rendelet szerint kell elvégezni a tanúsítást. Ha az e rendelet hatályos számítási módszerének alkalmazásával megállapított energetikai jellemző vagy követelmény a támogatott fél számára visszafizetési kötelezettséget vagy egyéb joghátrányt eredményezne, a TNM rendelet számítási módszere szerint megállapított energetikai jellemző vagy

követelmény a támogatás feltételének megfelelés céljából elfogadható. A hatályos szabályok szerinti számítást a tanúsításhoz azonban ebben az esetben is el kell végezni.

- (4) Az e rendelet hatálybalépésekor meglévő szállás jellegű vagy egyéb rendeltetésű és több mint húsz parkolóhellyel rendelkező épületeknek 2025. január 1-jétől legalább egy elektromos töltőponttal kell rendelkeznie, ha a parkoló az épületen belül vagy közvetlenül az épület mellett helyezkedik el.

- 11. §** (1) Ez a rendelet az épületek energiahatékonyságáról szóló, 2010. május 19-i 2010/31/EU európai parlamenti és tanácsi irányelv 2–4., 6–8. cikkének, 9. cikk (1) bekezdésének és I. mellékletének való megfelelést szolgálja.
- (2) Ez a rendelet az épületek energiahatékonyságáról szóló 2010/31/EU irányelv és az energiahatékonyságról szóló 2012/27/EU irányelv módosításáról szóló, 2018. május 30-i (EU) 2018/844 európai parlamenti és tanácsi irányelv 1. cikk 5. pontjának, valamint Mellékletének való megfelelést szolgálja.
- (3) A 3. § (2) bekezdése, a 2. melléklet 3. pontja, valamint a 7. és a 8. melléklet a megújuló energiaforrásokból előállított energia használatának előmozdításáról szóló, 2018. december 11-i (EU) 2018/2001 európai parlamenti és tanácsi irányelv 15. cikk (4) bekezdésének való megfelelést szolgálja.

- 12. §** Hatályát veszti az épületek energetikai jellemzőinek meghatározásáról szóló 7/2006. (V. 24.) TNM rendelet.

*Lázár János s. k.,*  
építési és közlekedési miniszter

## 1. melléklet a 9/2023. (V. 25.) ÉKM rendelethez

## Általános követelmények

## 1. A határoló és nyílászáró szerkezetek átlagos hőátbocsátási tényezőire vonatkozó követelmények

## 1.1. A hőátbocsátási tényező követelményértékei

|    | A   | B  |
|----|---|--|
| 1  | Épülethatároló szerkezet  | A hőátbocsátási tényező követelményértéke (W/m <sup>2</sup> K) (*) |
| 2  | Homlokzati fal  | 0,24   |
| 3  | Lapostető   | 0,17   |
| 4  | Fűtött tetőteret határoló szerkezetek   | 0,17   |
| 5  | Padlás és búvótér alatti födém  | 0,17   |
| 6  | Árkád és áthajtó feletti födém  | 0,17   |
| 7  | Alsó zárófödém fűtetlen terek felett  | 0,26   |
| 8  | Üvegezés  | 1,0  |
| 9  | Különleges üvegezés (magas akusztikai vagy biztonsági követelményű üvegezés)            | 1,2  |
| 10 | Fa vagy PVC keretszerkezetű homlokzati üvegezett nyílászáró (> 0,5m <sup>2</sup> ) (**) | 1,1  |
| 11 | Fém keretszerkezetű homlokzati üvegezett nyílászáró (> 0,5m <sup>2</sup> ) (**)         | 1,4  |
| 12 | Homlokzati üvegfal, függönyfal (**)   | 1,4  |
| 13 | Üvegtető  | 1,5  |
| 14 | Tetőfelülvilágító, füstelvezető kupola (> 0,5m <sup>2</sup> )                           | 1,7  |
| 15 | Tetősík ablak (> 0,5m <sup>2</sup> )  | 1,3  |
| 16 | Ipari és tűzgátló ajtó és kapu (fűtött tér határolására)                                | 2,0  |
| 17 | Homlokzati vagy fűtött és fűtetlen terek közötti ajtó                                   | 1,4  |
| 18 | Homlokzati vagy fűtött és fűtetlen terek közötti kapu                                   | 1,8  |
| 19 | Fűtött és fűtetlen terek közötti fal  | 0,4  |
| 20 | Szomszédos fűtött épületek és épületrészek közötti fal                                  | 1,5  |
| 21 | Lábazati fal  | 0,3  |
| 22 | Talajjal érintkező fal csak új épületeknél) (***)                                       | 0,3  |
| 23 | Talajon fekvő padló (új épületeknél) (***)  | 0,3  |
| 24 | Hagyományos energiagyűjtő falak (pl. tömegfal, Trombe fal) (****)                       | 1,0  |

(\*) A követelményérték határoló szerkezetek esetében az adott épülethatároló szerkezet átlagos hőátbocsátási tényezőjére vonatkozik. Új épületek és felújítások esetén a tervezett szerkezeteket állagvédelmi szempontból is ellenőrizni kell.

(\*\*) A nyílászáró szerkezetek esetében a keretszerkezet, a transzparens szerkezet (üvegezés), annak távtartói és hasonló funkciójú szerkezetek hatását is tartalmazó hőátbocsátási tényezőt kell figyelembe venni. Társított árnyékoló szerkezetek hővezetési ellenállásának többlet hőszigetelő hatása az elemi követelmények ellenőrzésekor nem vehető figyelembe.

(\*\*\*) A talaj hatását is tartalmazó egyenértékű hőátbocsátási tényező. Terepszint közelében vagy terepszint felett fekvő padló esetében a padló kerülete mentén vízszintes síkban legalább 2,5 m, vagy függőleges síkban a padlósík alatt legalább 1,5 m mélységig perem hőszigetelést kell alkalmazni, amely legalább 2,5 m<sup>2</sup>K/W hővezetési ellenállással rendelkezik. Ha a terepszint közelében fekvő padló tartalmaz legalább 2,5 m<sup>2</sup>K/W hővezetési ellenállású hőszigetelő réteget, perem hőszigetelésként elegendő a terepszint alatt 0,5 m mélységig függőleges síkban elhelyezni legalább 2,5 m<sup>2</sup>K/W hővezetési ellenállású hőszigetelő réteget.

(\*\*\*\*) A követelmény teljesítése elhagyható, ha a számítás igazolja, hogy az energiagyűjtő fal fűtési szezonra vetített energiamérlege jobb, mint a követelménynek megfelelő azonos méretű homlokzati fal energiamérlege.

## 2. A nyári hővédelemre vonatkozó követelmény

Ha az épület határolásának az északi tájolástól legalább 45°-kal eltérő tájolású, vagy 45°-nál alacsonyabb hajlásszögű transzparens szerkezeteinek összfelülete meghaladja az épület hasznos alapterületének 8%-át, akkor ezen transzparens szerkezetek és a társított árnyékoló szerkezetek együttes összesített sugárzásátbocsátási



képességének, valamint a külső akadályok miatti árnyékoltsági korrekciós tényező szorzatának bruttó felülettel súlyozott megengedett átlagértéke:

$$\frac{\sum_i A_{ü,i} \cdot g_{H,i} \cdot g_{árny,H,i} \cdot F_{árny,i}}{\sum A_{ü}} \leq 0,3$$

ahol:

$A_{ü}$ : a transzparens szerkezet felülete, az üvegezés mérete alapján számolva

$A_{ü,i}$ : a transzparens szerkezet felülete, az üvegezés mérete alapján számolva i tájolás és hajlásszög esetén

$g_{H,i}$ : a transzparens szerkezet összesített sugárzásátbocsátó képessége hűtés, valamint i tájolás és hajlásszög esetén

$g_{árny,H,i}$ : az i tájolású és hajlásszögű transzparens szerkezet társított árnyékoló szerkezetének sugárzásátbocsátási képessége

$F_{árny,i}$ : a külső akadályok miatti összesített árnyékoltsági tényező adott i tájolás és hajlásszög esetén

### 3. Az épülettechnikai rendszerre vonatkozó előírások

#### 3.1. Kondicionált terekben biztosítandó paraméterek

3.1.1. Új épületek és jelentős mértékű felújítások épülettechnikai rendszereinek tervezésekor a kondicionált terekben biztosítandó paraméterek tekintetében ajánlott az MSZ EN 16798-1 szabvány vagy azzal egyenértékű műszaki előírás figyelembevételével.

3.1.2. Az épület tartózkodási zónájába minimálisan bejuttatandó frisslevegő-mennyiséget és az elvezetésre kerülő szennyezett levegőt, így a légcserét – ha a szellőztetés nem nyílászáróval megoldott – szabályozott központi vagy decentralizált, elszívásos vagy hővisszanyerős szellőztetőrendszer kiépítésével kell biztosítani. Elszívásos szellőztetés esetén a rendszer részeként a friss levegő bevezetésére légbevezető elemeket kell beépíteni. Légbevezető elemként megengedett például a külső falba vagy nyílászárók tok- vagy szárny szerkezetébe beépített résszellőző. Megengedettek mind a folyamatos, mind a kézi vezérlésű szakaszos vagy az érzékelők által automatizált szabályozású megoldások.

#### 3.2. A fűtési és hűtési rendszerre vonatkozó további követelmények

##### 3.2.1. A hőtermelő és hőleadó berendezés szabályozása

Ha egy új épületben az egy rendszerről ellátott fűtött vagy hűtött alapterület 100 m<sup>2</sup>-nél nagyobb, központi időjárásfüggő szabályozás alkalmazása kötelező, 100 m<sup>2</sup>-nél kisebb alapterület esetén javasolt. Javasolt továbbá meglévő rendszerek korszerűsítésekor is időjárásfüggő szabályozás alkalmazása, ha a rendszer kialakítása ezt lehetővé teszi.

##### 3.2.2. Helyiségenkénti hőmérséklet-szabályozás

Új fűtési és hűtési rendszer létesítésekor az új épületet olyan önszabályozó készülékekkel kell felszerelni, amelyekkel minden egyes 12 m<sup>2</sup>-nél nagyobb alapterületű helyiségben önállóan szabályozható a hőmérséklet. Meglévő épületek esetében az ilyen önszabályozó készülékeket a hőtermelő és hőleadó berendezés cseréjekor kell beszerezni, ha azok a hőszállító és hőleadó rendszer átalakítása nélkül beépíthetők. Ha az épületben több különböző tulajdonú épületrész található, akkor javasolt az épületrészenkénti hőmennyiségmérés vagy költségosztó készülékek alkalmazása.

3.2.3. A szabad hűtés lehetőségét biztosítani kell minden olyan esetben, amikor az épület adottságai ezt lehetővé teszik.

3.2.4. Amennyiben műszakilag lehetséges, magas hőmérsékletű hűtés alkalmazása javasolt.

##### 3.2.5. Beszabályozás, próbaüzem, átadás

Új épületek létesítésekor és meglévő fűtési és hűtési rendszer korszerűsítésekor 300 m<sup>2</sup> rendszer-alapterület felett a fűtési és hűtési rendszereket a beszabályozási terv alapján kötelező beszabályozni és a beszabályozást dokumentálni.

##### 3.2.6. A beszabályozás során:

3.2.6.1. a készülékek beszabályozása kötelező;

3.2.6.2. felszállónként, valamint összekötő vezetékneként mérő-beszabályozó szelep alkalmazása kötelező;

3.2.6.2.1. kézi (statikus) beszabályozó szelep alkalmazása esetén a tervezett térfogatáramok méréses beszabályozása és a szivattyú munkapontjának beállítása kötelező; a mérés után szűrőpróbával a szelepek min. 10%-át kötelező ellenőrizni;

3.2.6.2.2. automatikus (dinamikus) beszabályozó szelep alkalmazása esetén a szelepek alapjel-beállítása mellett elegendő a szivattyú munkapontjának beállítása.

3.2.7. A beszabályozás után tartós próbaüzemet kell tartani, mely során a fűtési rendszerek megkövetelt működését, az üzemelési paraméterek teljesülését ellenőrizni és dokumentálni kell.

3.3. Követelmények a fűtési és használati melegvízellátó (a továbbiakban: HMV) rendszer elosztóvezetékei és szerelvényei hőveszteségének korlátozására

3.3.1. A fűtési és HMV elosztóvezetékek és szerelvények hőveszteségének korlátozására a 3.3.2. pontban foglalt táblázat szerinti minimális hőszigetelés vastagságokat vagy más hővezetési tényező esetén azzal egyenértékű maximális hőveszteséget eredményező hőszigetelést kell alkalmazni.

3.3.2. Fűtési és HMV elosztóvezetékek hőszigetelési követelményei

|   | A  | B   |
|---|--|---|
| 1 | Vezeték/szerelvény fajtája   | A hőszigetelés minimális vastagsága 0,036 W/mK hővezetési tényezőre vonatkoztatva |
| 2 | belső átmérő 22 mm-ig  | 19 mm   |
| 3 | belső átmérő 22 mm-től és 35 mm-ig   | 30 mm   |
| 4 | belső átmérő 35 mm-től és 100 mm-ig  | belső átmérővel megegyező   |
| 5 | belső átmérő 100 mm felett   | 100 mm  |
| 6 | fal- és födémáttöréseknél, vezetékkeresztezéseknél, kötéseknél, központi elosztóknál   | az 1–4 sorok értékeinek fele  |
| 7 | különböző tulajdonú fűtött helyiségek elválasztó falaiba kerülő fűtési vezetékek       | az 1–4 sorok értékeinek fele  |
| 8 | különböző tulajdonú fűtött helyiségek elválasztó födémeibe kerülő fűtési vezetékek (*) | 6 mm  |

(\*) Kivéve a felületfűtési rendszerek hőleadást szolgáló vezetékéi.

3.3.3. Abban az esetben, ha egy fűtési rendszeren belül a fűtési vezetékek azonos tulajdonú fűtött helyiségekben vagy azokat elválasztó szerkezetekben haladnak, és a hőleadásukat hozzáférhető helyen elhelyezett szerelvényvel változtatni lehet, akkor nincsenek a minimális szigetelésre vonatkozó követelmények. Nem vonatkozik a követelmény azokra a HMV-vezetésekre, amelyek átmérője 22 mm alatti, és nem részei egy cirkulációs körnek, valamint nincsenek elektromos kísérőfűtéssel ellátva.

3.3.4. Amennyiben a szigetelőanyag hővezetési tényezője eltér a 0,036 W/mK értéktől, akkor azonos hőellenállású szigetelés alkalmazható, a minimális szigetelési vastagságot számításal kell meghatározni.

3.3.5. Abban az esetben, ha a fűtési rendszer névleges középhőmérséklete magasabb, mint 50°C, akkor a vezeték hőszigetelésének legkisebb vastagsága megegyezik, a 3.3.2. alpontban foglalt táblázat szerinti következő, nagyobb csőátmérőhöz tartozó minimális hőszigetelési vastagsággal.

3.3.6. A fűtési és HMV elosztóvezetékeknek a 3.3.2. alpontban foglalt táblázatban szereplő minimális szigetelési vastagságok csökkenthetők, ha a vezeték falának szigetelőhatása figyelembe vehető. Ekkor azonos hőellenállású szigetelés alkalmazható, a minimális szigetelési vastagságot számításal kell meghatározni.

3.4. A HMV rendszerre vonatkozó további követelmények

3.4.1. A cirkulációs szivattyú működtetése

Ha a HMV rendszerhez cirkulációs rendszer tartozik, a melegvíz és cirkulációs vezetékek hőszigeteltek, a rendszer-alapterület 300 m<sup>2</sup> alatti, valamint a rendszer beszabályozott, akkor ajánlott biztosítani a cirkulációs szivattyú időprogram szerinti működtetését.

3.4.2. Beszabályozás, próbaüzem, átadás

Új épületeknél, valamint új melegvíz elosztóhálózat kiépítése esetén 300 m<sup>2</sup> rendszer-alapterület felett termostatikus működésű automatikus beszabályozó szelepeket kell felszállónként alkalmazni. Emellett szükséges a szelepek alapjel-beállítása és a szivattyú fordulatszámának beállítása. 300 m<sup>2</sup> rendszer-alapterület alatt legalább statikus beszabályozó szelepek alkalmazása javasolt.

3.5. A szellőzőrendszerre vonatkozó további előírások komfort szellőztető és klíma funkciójú szellőzőrendszerek esetén.

3.5.1. Nyomásveszteségek

3.5.1.1. A ventilátor energiafogyasztásának csökkentése érdekében a légtechnikai elemek nyomásvesztését korlátozni kell. A légtechnikai elemek nyomásvesztése akkor megfelelő, ha nem nagyobb, mint a 3.5.1.2. pontban foglalt táblázatban vagy az MSZ EN 16798-3 szabvány „normál” előírásában meghatározott érték. A „normál”

kategória előírásánál nagyobb nyomásvesztességű elem is beépíthető, de ebben az esetben más légtechnikai elem(ek) nyomásvesztességének csökkentésével kell kompenzálni az eltérést.

### 3.5.1.2. Légtechnikai elemek megengedett nyomásvesztése

| A  |                          | B                     |
|----|--------------------------|-----------------------|
| 1  | Légtechnikai elem        | Nyomásvesztesség (Pa) |
| 2  | Befúvó légcsatorna       | 300                   |
| 3  | Elszívó légcsatorna      | 200                   |
| 4  | Fűtő kalorifer           | 80                    |
| 5  | Hűtő kalorifer           | 140                   |
| 6  | Hővisszanyerő, H3 (*)    | 150                   |
| 7  | Hővisszanyerő, H2-H1 (*) | 300                   |
| 8  | Nedvesítő                | 100                   |
| 9  | Mosókamra                | 200                   |
| 10 | Szűrő F5-F7 (**)         | 150                   |
| 11 | Szűrő F8-F9 (**)         | 250                   |
| 12 | HEPA szűrő               | 500                   |
| 13 | Gázsűrő                  | 150                   |
| 14 | Hangcsillapító           | 50                    |
| 15 | Levegőbemenet, -kimenet  | 50                    |

(\*) H1-H3 osztály az MSZ EN 13053:2006 szabvány alapján,

(\*\*) Szűrőcsere előtti nyomásesés.

### 3.5.2. Légcsatornák légtömörsege

3.5.2.1. A légcsatornák megengedett maximális levegővesztességének ajánlott értékei a 3.5.2.2. alpontban foglalt táblázatból olvashatók ki, de megfelelő műszaki megoldás az MSZ EN 12237 szabvány előírásainak teljesítése is. Az 500 m<sup>2</sup>-nél nagyobb hasznos alapterületű építmények légtömörségének megfeleléséről a szerelés után a szerelő cégnek kell nyilatkoznia az MSZ EN ISO/IEC 17050 szabvány vagy azzal egyenértékű műszaki leírás szerint.

### 3.5.2.2. Légcsatornák megengedett maximális levegő vesztesége

|   | A  | B         | C            | D            | E            | F            | G            | H            | I            | J            | K            | L            | M            | N            | O            | P            |  |
|---|--|-----------|--------------|--------------|--------------|--------------|--------------|--------------|--------------|--------------|--------------|--------------|--------------|--------------|--------------|--------------|--|
| 1 | Statikus nyomás (Pa)   |           | 100          | 200          | 300          | 400          | 500          | 600          | 700          | 800          | 900          | 1000         | 1200         | 1500         | 1800         | 2000         |  |
| 2 | Levegővesztesség<br>(l/s.m <sup>2</sup> )<br>(m <sup>3</sup> /h.m <sup>2</sup> ) | A osztály | 0,54<br>1,94 | 0,84<br>3,04 |              |              |              |              |              |              |              |              |              |              |              |              |  |
| 3 |  | B osztály | 0,18<br>0,65 | 0,28<br>1,01 | 0,37<br>1,32 |              |              |              |              |              |              |              |              |              |              |              |  |
| 4 |  | C osztály | 0,06<br>0,22 | 0,09<br>0,34 | 0,12<br>0,44 | 0,15<br>0,53 | 0,17<br>0,61 |              |              |              |              |              |              |              |              |              |  |
| 5 |  | D osztály | 0,02<br>0,07 | 0,03<br>0,11 | 0,04<br>0,15 | 0,05<br>0,18 | 0,06<br>0,20 | 0,06<br>0,23 | 0,07<br>0,25 | 0,08<br>0,28 | 0,08<br>0,30 | 0,09<br>0,32 | 0,01<br>0,36 | 0,12<br>0,42 | 0,13<br>0,47 | 0,14<br>0,50 |  |

### 3.5.3. Beszabályozás, próbaüzem, átadás

3.5.3.1. A szellőzőrendszereket a beszabályozási terv alapján kell beszabályozni, és a beszabályozást dokumentálni. A mérés után szűrőpróbával a mérési pontok min. 10%-át ellenőrizni kell. Frisslevegős rendszereknél a beszabályozás után megengedett térfogatáram-eltérés -0...+10%, egyéb rendszereknél ±10% lehet.

3.5.3.2. A főbb berendezési egységek fázisonként mért áramfelvétel eltérése nem haladhatja meg a tervezett névleges érték 10%-át.

3.5.3.3. Tartós próbaüzemet kell tartani, mely során a rendszerek megkövetelt működését, az üzemelési paraméterek teljesülését ellenőrizni és dokumentálni kell.

### 3.6. Épülettechnikai rendszerek értékelése

3.6.1. Épülettechnikai rendszernek mint az energiafogyasztást befolyásoló termékek összességének a telepítések, cseréjekor vagy korszerűsítésekor a megváltoztatott résznek, az épület jelentős felújításával együtt

járó telepítése, cseréje vagy korszerűsítése esetén a rendszer egészének általános energiahatékonyságát az energiafogyasztást befolyásoló termék energiacímkézéséről és termékismertetővel való ellátásáról szóló kormányrendeletnek, valamint az energiacímkézés keretének meghatározásáról és a 2010/30/EU irányelv hatályon kívül helyezéséről szóló, 2017. július 4-i (EU) 2017/1369 európai parlamenti és tanácsi rendelet és más, a vonatkozó felhatalmazáson alapuló jogi aktusok rendelkezéseinek megfelelően értékelni kell. Az értékelés eredményét a beszállító vagy a kereskedő a termékre vonatkozó adatlappal és a termékre helyezett címkével, távértékesítés esetén az épülettechnikai rendszerre vonatkozó adatlap és a címke elektronikus változatának rendelkezésre bocsátásával dokumentálja és továbbítja az épület tulajdonosának, hogy azok az e fejezetben előírtaknak való megfelelés ellenőrzése során, valamint az épületek energetikai jellemzőinek tanúsításáról szóló kormányrendeletben meghatározott energiahatékonysági tanúsítványok kiállítása céljából rendelkezésre álljanak és felhasználhatók legyenek.

3.6.2. Épülettechnikai rendszer telepítésekor, jelentős mértékű felújítás esetén azok cseréjekor vagy korszerűsítésekor az épülettechnikai rendszer energiahatékonyságát felhasználási célok szerinti bontásban értékelni kell az épületek energetikai jellemzőinek tanúsításáról szóló kormányrendelet szerint is. Az érintett felhasználási célhoz tartozó megváltoztatott részrendszereknek meg kell felelniük legalább a „normál” kategóriának, beépített világítás esetén a „jó” kategóriának. Nem jelentős mértékű felújítás esetén a beépített berendezéseket a kivitelezőnek dokumentálni kell és továbbítani az épület vagy önálló rendeltetési egység tulajdonosának, hogy azok a minimumkövetelményeknek való megfelelés ellenőrzése, valamint az energiahatékonysági tanúsítványok kiállítása céljából mindenkor rendelkezésre álljanak és felhasználhatók legyenek.

### 3.7. Épületfelügyelet

3.7.1. Ha a műszaki feltételek lehetővé teszik, az egyéb rendeltetésű épületekben a 290 kW-nál nagyobb effektív névleges teljesítményű fűtési rendszereket, kombináltan helyiségfűtési és szellőző rendszereket, légkondicionáló, valamint kombináltan légkondicionáló és szellőző rendszereket 2025. január 1-jéig fel kell szerelni épületautomatizálási és -szabályozási rendszerrel, amely alkalmas:

3.7.1.1. az energiafelhasználás folyamatos ellenőrzésére, regisztrálására, korrekciójára és elemzésére;

3.7.1.2. az épület energiahatékonyságának értékelésére, az épülettechnikai rendszerek hatékonyságcsökkenésének jelzésére, a kezelőszemélyzet tájékoztatására, az energiahatékonyság javításának lehetőségeire;

3.7.1.3. összekapcsolt épülettechnikai rendszerek esetében a kommunikációra és épülettechnikai rendszerekkel való átjárhatóságra, a különböző típusú jogvédett technológiáktól, berendezésektől és gyártóktól függetlenül.

## 2. melléklet a 9/2023. (V. 25.) ÉKM rendelethez

**A közel nulla energiaigényű épületek külön követelményei****1. A fajlagos hőveszteség-tényezőre vonatkozó követelmény**

1.1. A fajlagos hőveszteség-tényező megengedett legnagyobb értéke az épület felület-térfogat arányának függvényében az 1.2. alpontban foglalt táblázatban meghatározott összefüggéssel számítandó.

1.2. A fajlagos hőveszteség-tényező megengedett legnagyobb értéke

|   | A                       | B   |
|---|-------------------------|---|
| 1 | $A/V \leq 0,3$          | $0,14 \text{ W/m}^3 \text{ K}$              |
| 2 | $0,3 \leq A/V \leq 1,0$ | $0,071 + 0,23(A/V) \text{ W/m}^3 \text{ K}$ |
| 3 | $A/V \geq 1,3$          | $0,37 \text{ W/m}^3 \text{ K}$              |

ahol:

A: az épület lehűlő felülete

V: az épület fűtött térfogata

1.3. A fajlagos hőveszteség-tényező megengedett legnagyobb értéke a következő függvény alapján is meghatározható:

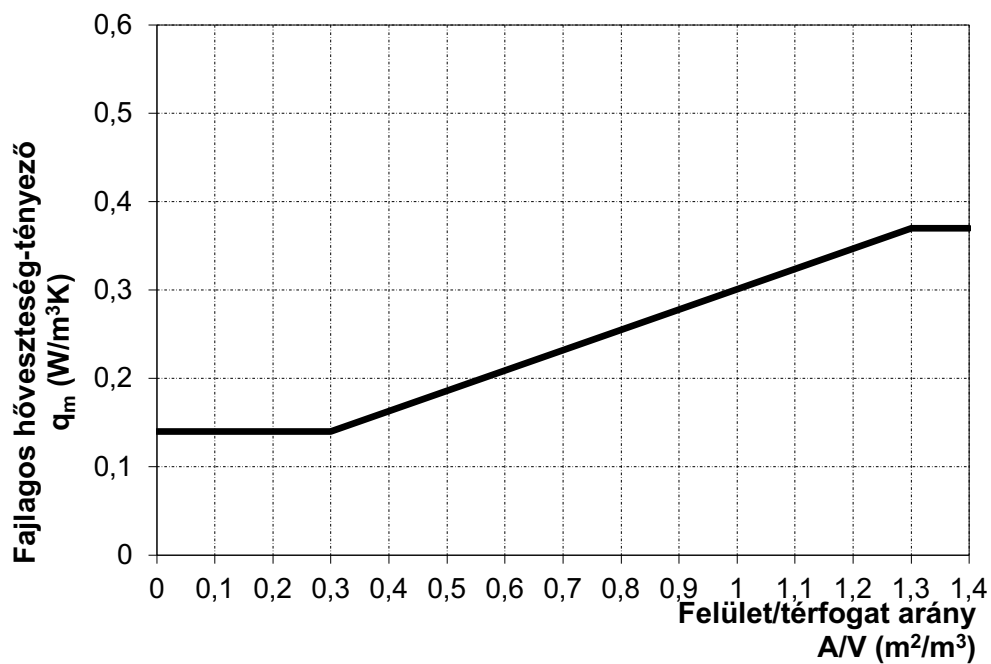

## 2. Az épület összesített energetikai jellemzőjére vonatkozó követelményértékek

2.1. Lakó és szállás jellegű épületek esetén az összesített energetikai jellemző követelményértéke (nem tartalmazza a világítási energiaigényt):

$$E_{nren,fajl,max} = 0,8 \cdot E_{nren,fajl,REF} = 76 \frac{\text{kWh}}{\text{m}^2\text{év}}$$

ahol:

$E_{nren,fajl,max}$ : összesített energetikai jellemző követelményértéke  
 $E_{nren,fajl,REF}$ : az 5. melléklet szerinti referenciaépület összesített energetikai jellemzője

2.2. A 2.1. alpont alól kivételt képez az az eset, ha dinamikus szimuláció kerül alkalmazásra, ekkor az egyéb rendeltetésű épületekre leírt módon kell meghatározni a követelményértéket.

2.3. Egyéb rendeltetésű épületek

A lakó és szállás jellegű funkciótól eltérő rendeltetésű épületekre az összesített energetikai jellemző követelményértékét az 5. melléklet szerint meghatározott referenciaépület és referencia épülettechnikai rendszer alapján kell meghatározni. A követelményérték a referenciaépületre meghatározott nem megújuló forrásból származó primerenergia-felhasználás 80%-a.

$$E_{nren,fajl,max} = 0,8 \cdot E_{nren,fajl,REF} \left[ \frac{\text{kWh}}{\text{m}^2\text{év}} \right]$$

ahol:

$E_{nren,fajl,max}$ : összesített energetikai jellemző követelményértéke  
 $E_{nren,fajl,REF}$ : az 5. melléklet szerinti referenciaépület összesített energetikai jellemzője

## 3. Az épület fajlagos szén-dioxid-kibocsátására vonatkozó követelmények

3.1. Lakó és szállás jellegű épületek esetén a fajlagos szén-dioxid-kibocsátás követelményértéke (nem tartalmazza a világítási energiaigényt):

$$E_{CO2,fajl,max} = 0,8 \cdot E_{CO2,fajl,REF} = 20 \frac{\text{kg}}{\text{m}^2\text{év}}$$

ahol:

$E_{CO2,fajl,max}$ : fajlagos szén-dioxid-kibocsátás követelményértéke  
 $E_{CO2,fajl,REF}$ : az 5. melléklet szerinti referenciaépület fajlagos szén-dioxid-kibocsátása

3.2. A 3.1. alpont alól kivételt képez az az eset, ha dinamikus szimuláció kerül alkalmazásra, ekkor az egyéb rendeltetésű épületekre leírt módon kerülnek meghatározásra a követelményértéket.

3.3. Egyéb rendeltetésű épületek

A lakó és szállás jellegű funkciótól eltérő rendeltetésű épületekre a fajlagos szén-dioxid-kibocsátás követelményértékét az 5. melléklet szerint meghatározott referenciaépület és referencia épülettechnikai rendszer alapján kell meghatározni. A követelményérték a referenciaépületre meghatározott fajlagos szén-dioxid-kibocsátás 80%-a.

$$E_{CO2,fajl,max} = 0,8 \cdot E_{CO2,fajl,REF} \left[ \frac{\text{kg}}{\text{m}^2\text{év}} \right]$$

ahol:

$E_{CO2,fajl,max}$ : fajlagos szén-dioxid-kibocsátás követelményértéke  
 $E_{CO2,fajl,REF}$ : az 5. melléklet szerinti referenciaépület fajlagos szén-dioxid-kibocsátása

## 3. melléklet a 9/2023. (V. 25.) ÉKM rendelethez

**Jelentős felújítás alá eső épületekre vonatkozó követelmények****1. A fajlagos hőveszteség-tényezőre vonatkozó követelmény**

1.1. A fajlagos hőveszteség-tényező megengedett legnagyobb értéke az épület felület-térfogat arányának függvényében az 1.2. alponthban foglalt táblázatban meghatározott összefüggéssel számítandó.

1.2. A fajlagos hőveszteség-tényező megengedett legnagyobb értéke

|   | A                       | B   |
|---|-------------------------|---|
| 1 | $A/V \leq 0,3$          | $0,18 \text{ W/m}^3 \text{ K}$              |
| 2 | $0,3 \leq A/V \leq 1,3$ | $0,078 + 0,34(A/V) \text{ W/m}^3 \text{ K}$ |
| 3 | $A/V \geq 1,3$          | $0,52 \text{ W/m}^3 \text{ K}$              |

ahol:

A: az épület lehűlő felülete

V: az épület fűtött térfogata

1.3. A fajlagos hőveszteség-tényező megengedett legnagyobb értéke a következő függvény alapján is meghatározható:

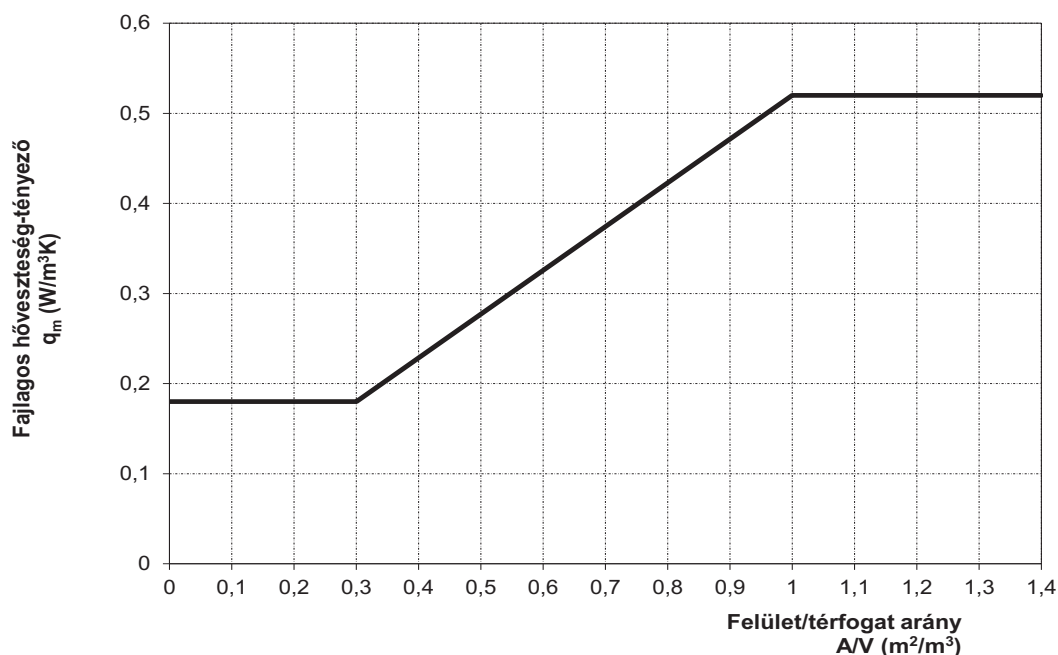
**2. Az összesített energetikai jellemzőre vonatkozó követelményérték**

2.1. Lakó és szállás jellegű épületek esetén az összesített energetikai jellemző számértéke a felület-térfogat aránytól függ, követelményértéke a 2.2. alponthban foglalt táblázatban szereplő összefüggéssel számítható, illetve a 2.3. alpont szerinti függvény alapján is meghatározható. Az épület összesített energetikai jellemzőjének számértéke nem haladhatja meg az épület felület-térfogat aránya függvényében a 2.2. alpont szerinti számítási összefüggéssel és a 2.3. alpont szerinti függvény formájában is megadott értéket.

2.2. Lakó és szállás jellegű épületek összesített energetikai jellemzőjének követelményértéke (nem tartalmazza a világítási energiaigényt)

|   | A                       | B                                     |
|---|-------------------------|---------------------------------------|
| 1 | $A/V \leq 0,3$          | 110 kWh/m <sup>2</sup> év             |
| 2 | $0,3 \leq A/V \leq 1,3$ | $40 (A/V) + 98$ kWh/m <sup>2</sup> év |
| 3 | $A/V \geq 1,3$          | 150 kWh/m <sup>2</sup> év             |

ahol:

A: az épület lehűlő felülete  
V: az épület fűtött térfogata

2.3. Lakó és szállás jellegű épületek összesített energetikai jellemzőjének követelményértéke a következő függvény alapján is meghatározható:

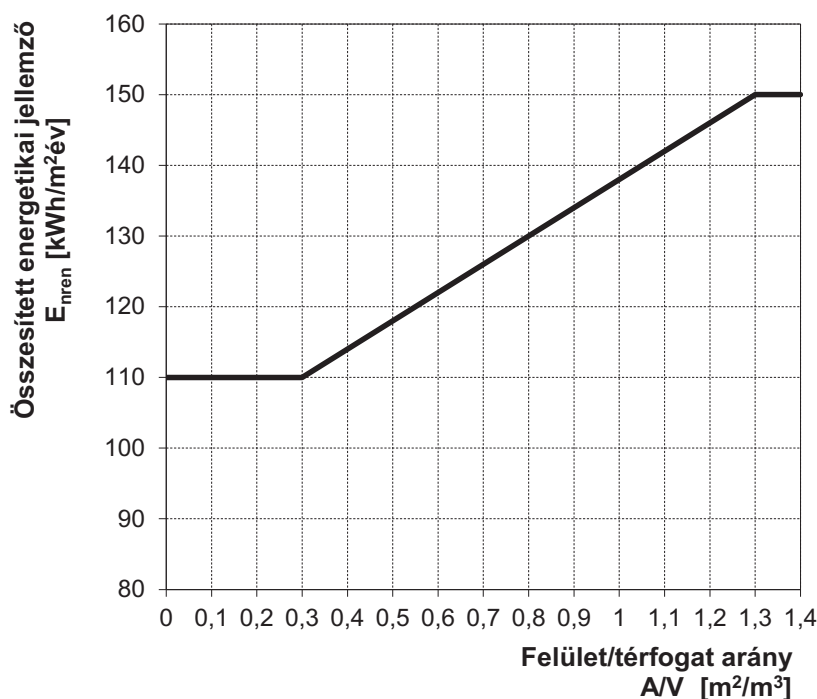

2.4. Egyéb rendeltetésű épületek

Jelentős felújítás esetén lakó és szállás jellegű funkciótól eltérő rendeltetésű épületekre az összesített energetikai jellemző követelményértékét az 5. melléklet szerint meghatározott referenciaépület és referencia épülettechnikai rendszer alapján kell meghatározni.

$$E_{nren,fajl,max} = E_{nren,fajl,REF} \left[ \frac{\text{kWh}}{\text{m}^2\text{év}} \right]$$

ahol:

$E_{nren,fajl,max}$ : összesített energetikai jellemző követelményértéke  
 $E_{nren,fajl,REF}$ : az 5. melléklet szerinti referenciaépület összesített energetikai jellemzője

### 3. Kapcsolódás a költségoptimalizált energiahatékonysági szinthez

Az e mellékletben meghatározott követelmények minden jelentős felújítás alá eső épület esetén teljesítik az épületek energetikai jellemzőinek tanúsításáról szóló 176/2008. (VI. 30.) Korm. rendelet 7. § (3) és (4) bekezdésében meghatározott költségoptimalizált energiahatékonysági szinthez az épületek energiahatékonyságáról szóló 2010/31/EU európai parlamenti és tanácsi irányelvnek az épületek és épületelemek energiahatékonyságára vonatkozó minimumkövetelmények költségoptimalizált szintjeinek kiszámítására szolgáló összehasonlító módszertani keret meghatározásával történő kiegészítéséről szóló, 2012. január 16-i 244/2012/EU felhatalmazáson alapuló bizottsági rendeletben meghatározott mértékben viszonyított kötelező minimumkövetelményeit.



## 4. melléklet a 9/2023. (V. 25.) ÉKM rendelethez

**Új épületek alternatív rendszereinek vizsgálata**

1. Általános rendelkezések
  - 1.1. A megvalósíthatósági elemzés célja az alternatív energiaellátás alkalmazásának előmozdítása mindazon esetekben, amikor annak műszaki, környezeti és gazdaságossági feltételei adottak.
  - 1.2. A jelen melléklet értelmezése szerint az alternatív energiaellátás körébe a következő megoldások tartoznak:
    - 1.2.1. megújuló energiaforrásokot használó decentralizált rendszerek;
    - 1.2.2. kapcsolt hő- és villamosenergia-termelés;
    - 1.2.3. tömb- és távfűtés/-hűtés;
    - 1.2.4. hőszivattyú.
2. A műszaki-környezeti feltételek vizsgálatának köre
  - 2.1. A napsugárzás energiájának hasznosítása esetében a következő feltételeket kell megvizsgálni:
    - 2.1.1. az épületnek van-e energiagyűjtő elemek elhelyezésére alkalmas, elegendő területű, tájolású és dőlésszögű határoló felülete;
    - 2.1.2. e határoló felületek szerkezete, felületképzése energiagyűjtő elemek rögzítésére, avagy azokkal való szerkezeti és funkcionális integrálására alkalmas-e;
    - 2.1.3. e határoló felületek benapozását a környező terepalakulatok, növényzet, épületek (beleértve a tervezett beépítést is) akadályozzák-e.
  - 2.2. Ha a 2.1. alpont szerinti szempontok alapján az energiagyűjtő elemek elhelyezése és benapozottsága lehetséges, továbbá biztosított, a következő kérdéseket kell megvizsgálni:
    - 2.2.1. ha a szoláris rendszer használati melegvíz-ellátásra vagy fűtésre szolgál, annak kiegészítő hőellátása milyen energiahordozóval biztosítható, és a lefedési arányok alapján számított fajlagos nem megújuló primerenergia-igény mekkora;
    - 2.2.2. ha a szoláris rendszer hűtési célra szolgál, akkor annak villamos segédenergia-igénye mekkora;
    - 2.2.3. ha a szoláris rendszer elektromosenergia-ellátásra szolgál, akkor a termelt energia teljes egészében az épületben szigetüzemben hasznosítható-e;
    - 2.2.4. ha a szoláris rendszer elektromosenergia-ellátásra szolgál, és nem szigetüzemben működik, akkor a hálózatra való csatlakozás feltételei adottak-e.
  - 2.3. A biomassza alapú alternatív energiaellátás esetében a következő feltételeket kell megvizsgálni:
    - 2.3.1. a tüzelőanyag szállítási távolsága mekkora;
    - 2.3.2. a szükséges teljesítményű hőtermelő berendezés beszerezhető-e, üzemeltetése milyen mértékben automatizált, és milyen személyi kiszolgálást igényel;
    - 2.3.3. az épületben vagy a telekhatáron belül a szükséges tüzelőanyag-tároló terület biztosítható-e;
    - 2.3.4. a heti rendszerességű vagy annál gyakoribb személyi kiszolgálási igény az ilyen rendszer alkalmazásának kizárását megalapozó indokként elfogadható-e.
  - 2.4. Ha a 2.3. alpont szerinti szempontok alapján a biomassza alapú alternatív energiaellátás lehetséges, számítandó a rendszer fajlagos nem megújuló primerenergia-igénye.
  - 2.5. A kapcsolt hő- és villamosenergia-termelés esetében a következő feltételeket kell megvizsgálni:
    - 2.5.1. a kapcsolt hő- és villamosenergia-termeléshez milyen energiahordozó áll rendelkezésre;
    - 2.5.2. a termelt hőenergia mekkora hányada hasznosítható az épületben, továbbá szükség van-e kiegészítő hőtermelő berendezésre;
    - 2.5.3. a termelt villamos energia mekkora hányada hasznosítható az épületben, továbbá a hálózatra való csatlakozás feltételei adottak-e;
    - 2.5.4. a szükséges berendezések az épületben elhelyezhetők-e.
  - 2.6. Ha a 2.5. alpont szerinti szempontok alapján a kapcsolt hő- és villamosenergia-termelés lehetséges, számítandó a rendszer fajlagos nem megújuló primerenergia-igénye.
  - 2.7. A tömb- és távfűtés/-hűtés esetében a következő feltételeket kell megvizsgálni:
    - 2.7.1. milyen távolságban van a telekhatár közelében hálózat, annak és a forrásoldalnak a kapacitása a vizsgált épület ellátására elegendő-e;
    - 2.7.2. a hőhordozó paraméterei a tervezett fűtési (hűtési) rendszer szempontjából megfelelőek-e; ha a távhőellátás lehetséges, akkor számítandó a rendszer fajlagos nem megújuló primerenergia-igénye.

- 2.8. A hőszivattyús energiaellátás esetében a következőket kell megvizsgálni:
- 2.8.1. milyen forrásoldal jöhet számításba fűtési üzemmódról, elérhető-e a méretezést megalapozó hiteles geológiai adat (adatok hiánya esetén biztonságos – kedvezőtlen helyzetet feltételező – becslés alkalmazható);
- 2.8.2. szükség van-e kiegészítő hőtermelő berendezésre, és ha igen, akkor milyenek a lefedési arányok;
- 2.8.3. a kiegészítő hőellátás milyen energiahordozóval biztosítható, és a lefedési arányok alapján számított fajlagos nem megújuló primerenergia-igény mekkora.
- 2.9. Valamennyi előbb felsorolt esetben az alternatív energiaellátást műszaki-környezeti szempontból célszerűnek kell minősíteni, ha a vizsgált alternatív energiaellátási megoldások alkalmazása esetén az épület fajlagos nem megújuló primerenergia-igénye kisebb, mint az ugyanazon geometriájú és azonos határoló és nyílászáró szerkezetekkel, valamint a referencia épülettechnikai rendszerekkel kialakított épület fajlagos nem megújuló primerenergia-igénye.
- 2.10. Az alternatív energiaellátás műszaki-környezeti szempontból célszerűtlennek minősíthető, ha az előző feltétel nem áll fenn, vagy az engedélyezési tervben szereplő megoldás esetén a fajlagos nem megújuló primerenergia-igény kisebb, mint alternatív energiaellátás esetén.
3. Gazdaságossági vizsgálat
- 3.1. Ha az előző pont szerinti elemzés alapján az alternatív energiaellátás műszaki-környezeti szempontból célszerűnek minősül, akkor annak gazdaságossági célszerűségét a megtérülési idő alapján kell megítélni.
- 3.2. Megállapítandó az alternatív energiaellátás beruházási költsége. A költségbecslés során a vizsgált alternatív energiaellátási módozat valamennyi járulékos, így különösen a helyigény és a kapcsolódó energiatároló, tüzelőtároló, hálózat, konverter, szabályozó, épületszerkezeti elem, mélyépítés, valamint műtárgy kialakítási költségét, továbbá nem 100% lefedési arány esetén a kiegészítő rendszer költségeit is figyelembe kell venni.
- 3.3. Megállapítandó a tervezett létesítmény funkciójának megfelelő referencia épülettechnikai rendszerek beruházási költsége.
- 3.4. Számítandó a 3.2. és a 3.3. alpont szerinti beruházási költségek különbsége.
- 3.5. Számítandó az alternatív energiaellátás és a 3.3. alpont szerinti épülettechnikai rendszer üzemeltetési költségeinek különbsége.
- 3.6. Az alternatív energiaellátás gazdaságossági szempontból célszerűnek minősítendő, ha a 3.4. és 3.5. alpont eredményeivel számított egyszerű megtérülési idő tíz éven belül van.
- 3.7. A gazdaságossági szempontok mellett ajánlott az ellátás biztonságának szempontjait is mérlegelni.
4. Mintalap a megvalósíthatósági elemzés eredményeinek dokumentálásához
- 4.1.

|    | A  | B  | C | D |
|----|--|--|---|---|
| 1  | Az épület azonosító adatai                           |  |   |   |
| 2  | A tervező azonosító adatai                           |  |   |   |
| 3  | a. Szoláris rendszerek műszaki-környezeti feltételei |  |   |   |
| 4  | a.1.   | Határoló felületek (m <sup>2</sup> , tájolás, dőlés)                                       |   |   |
| 5  | a.2.   | A határoló felületek energiagyűjtő elemek elhelyezésére alkalmasak                         | I | N |
| 6  | a.3.   | Benapozás akadálytalan   | I | N |
| 7  | a.4.   | Ha a.2. és a.3. I, akkor   |   |   |
| 8  | a.5.   | HMV és/vagy fűtési energiaigény lefedési aránya  |   |   |
| 9  | a.6.   | Ha a.5. kisebb, mint 100%, a kiegészítő ellátás energiahordozója                           |   |   |
| 10 | a.7.   | Nem megújuló primerenergia-igény   |   |   |
| 11 | a.8.   | Szoláris hűtés villamos segédenergia-igénye  |   |   |
| 12 | a.9.   | Fotovoltaikus rendszer szigetüzemben   | I | N |
| 13 | a.10.  | Fotovoltaikus rendszer hálózatra köthető   | I | N |
| 14 | a.11.  | Fotovoltaikus rendszer által előállított éves villamos energia                             |   |   |
| 15 | a.12.  | Épület éves villamos energiaigénye   |   |   |
| 16 | a.13.  | Az a.12. pont tartalmazza a háztartási, irodai és technológiai berendezések energiaigényét | I | N |
| 17 | a.14.  | Szoláris rendszer műszaki-környezeti szempontból alkalmazható                              | I | N |

## 4.2.

|   | A  | B   | C | D |
|---|--|---|---|---|
| 1 | b. A biomassza alapú alternatív energiaellátás műszaki-környezeti feltételei |   |   |   |
| 2 | b.1.   | A tüzelőanyag szállítási távolsága  |   |   |
| 3 | b.2.   | Hőtermelő berendezés beszerezhető   | I | N |
| 4 | b.3.   | Tüzelőtárolás helyigénye biztosítható   | I | N |
| 5 | b.4.   | Ha b.2. és b.3. I, akkor  |   |   |
| 6 | b.5.   | Kiszolgálási igény gyakorisága  |   |   |
| 7 | b.6.   | Nem megújuló primerenergia-igény  |   |   |
| 8 | b.7.   | Biomassza alapú alternatív energiaellátás műszaki-környezeti szempontból alkalmazható | I | N |

## 4.3.

|   | A   | B  | C | D |
|---|---|--|---|---|
| 1 | c. A kapcsolt hő- és villamosenergia-termelés műszaki-környezeti feltételei |  |   |   |
| 2 | c.1.  | Rendelkezésre álló energiahordozó                                    |   |   |
| 3 | c.2.  | Lefedési arány   |   |   |
| 4 | c.3.  | Ha c.2. kisebb, mint 100%, a kiegészítő ellátás energiahordozója     |   |   |
| 5 | c.4.  | Villamosenergia épületen belül hasznosítható hányada                 |   |   |
| 6 | c.5.  | Hálózatra való csatlakozás feltételei adottak                        | I | N |
| 7 | c.6.  | Berendezések az épületen belül elhelyezhetők                         | I | N |
| 8 | c.7.  | Nem megújuló primerenergia-igény                                     |   |   |
| 9 | c.8.  | Kapcsolt energiatermelés műszaki-környezeti szempontból alkalmazható | I | N |

## 4.4.

|   | A   | B   | C | D |
|---|---|---|---|---|
| 1 | d. A tömb- és távfűtés/-hűtés műszaki-környezeti feltételei |   |   |   |
| 2 | d.1.  | Hálózat távolsága a telekhatártól                                   |   |   |
| 3 | d.2.  | A forrásoldal és a hálózat kapacitása elegendő                      | I | N |
| 4 | d.3.  | A hőhordozó paraméterei megfelelőek                                 | I | N |
| 5 | d.4.  | Nem megújuló primerenergia-igény                                    |   |   |
| 6 | d.5.  | Tömb- és távfűtés/hűtés műszaki-környezeti szempontból alkalmazható | I | N |

## 4.5.

|   | A  | B   | C | D |
|---|--|---|---|---|
| 1 | e. A hőszivattyús energiaellátás műszaki-környezeti feltételei |   |   |   |
| 2 | e.1.   | Lehetséges forrásoldal fűtési üzemmódra                                 |   |   |
| 3 | e.2.   | Geológiai adatok (hivatkozott dokumentáció azonosítója)                 |   |   |
| 4 | e.3.   | Lefedési arány  |   |   |
| 5 | e.4.   | Ha e.3. kisebb, mint 100%, a kiegészítő ellátás energiahordozója        |   |   |
| 6 | e.5.   | Nem megújuló primerenergia-igény  |   |   |
| 7 | e.6.   | Hőszivattyús energiaellátás műszaki-környezeti szempontból alkalmazható | I | N |

## 4.6.

|   | A   | B   | C | D |
|---|---|---|---|---|
| 1 | f. Nem megújuló primerenergia-igények összehasonlítása (amennyiben van műszaki-környezeti szempontból alkalmazható alternatív energiaellátási változat) |   |   |   |
| 2 | f.1.  | Nem megújuló primerenergia-igény alternatív energiaellátás esetén         |   |   |
| 3 | f.2.  | Nem megújuló primerenergia-igény a referencia épülettechnikai rendszerrel |   |   |

## 4.7.

|   | A  | B   | C | D |
|---|--|---|---|---|
| 1 | g. Gazdaságossági vizsgálat (amennyiben az alternatív energiaellátás nem megújuló primerenergia-igénye a kisebb) |   |   |   |
| 2 | g.1.   | Az alternatív energiaellátás beruházási költségei a főbb tételek megadásával összesen       |   |   |
| 3 | g.2.   | A referencia épülettechnikai rendszer beruházási költségei                                  |   |   |
| 4 | g.3.   | 1. és 2. különbsége   |   |   |
| 5 | g.4.   | Az alternatív energiaellátás és a 2. szerinti rendszer üzemeltetési költségeinek különbsége |   |   |
| 6 | g.5.   | Megtérülési idő   |   |   |
| 7 | g.6.   | Alternatív energiaellátás gazdaságossági szempontból célszerű                               | I | N |

## 5. melléklet a 9/2023. (V. 25.) ÉKM rendelethez

**A referenciaépület meghatározása****1. A referenciaépület**

1.1. Az összesített energetikai jellemzőre és a fajlagos szén-dioxid-kibocsátásra vonatkozó követelményértékeket egy rögzített szabályok szerint feltételezett referenciaépület alapján kell meghatározni.

1.2. Lakó és szállás jellegű épületek esetén, ha nem dinamikus szimuláció kerül alkalmazásra, a referenciaépület követelmény indikátorai rögzítettek:

$$E_{nren,fajl,REF} = 95 \left[ \frac{\text{kWh}}{\text{m}^2\text{év}} \right]$$

$$E_{CO_2,fajl,REF} = 25 \left[ \frac{\text{kg}}{\text{m}^2\text{év}} \right]$$

ahol:

$E_{nren,fajl,REF}$ : a referenciaépület összesített energetikai jellemzője,

$E_{CO_2,fajl,REF}$ : a referenciaépület fajlagos szén-dioxid-kibocsátása.

1.3. Egyéb rendeltetésű épületek, épületrészek esetén továbbá, ha lakó és szállás jellegű épületek esetén dinamikus szimuláció kerül alkalmazásra, a két indikátor referenciaértékét egy, a tárgyi épületen alapuló fiktív referenciaépületre elvégzett számítások alapján kell meghatározni. Az épületek energetikai jellemzőinek tanúsításáról szóló kormányrendelet szerinti tanúsítás esetén a referenciaépület indikátorai adják a kategóriába sorolás alapját.

1.4. Az 1.3. alpont szerinti eljárás során valamennyi épület és önálló rendeltetési egység esetén meghatározandó a referenciaépület felhasználási célonkénti nem megújuló forrásból származó primerenergia-igénye és szén-dioxid-kibocsátása.

1.5. Tárgyi épület alatt a vizsgálat tárgyát képező tervezett vagy tanúsítandó épületet kell érteni.

**1.6. Módszer**

A számításokat a tárgyi és referenciaépület esetén azonos módszerrel kell végezni (ha valamely lépés számítása a tárgyi épületnél részletes módszerrel történt, akkor annál a lépésnél a referencia épület esetén is ugyanazt a részletes módszert kell alkalmazni). Meghatározandó a referenciaépület összesített energetikai jellemzőjének és fajlagos szén-dioxid-kibocsátásának értéke.

**1.7. Alapadatok**

1.7.1. A referenciaépület geometriája, tájolása, hőtároló képessége a tárgyi épülettel azonosak.

1.7.2. A fel nem sorolt részletek tekintetében a referenciaépület jellemzőjére a tárgyi épületével azonos érték veendő fel.

1.7.3. A környező épületek, domborzat, növényzet benapozásra gyakorolt hatását a tárgyi épülettel azonosan kell felvenni.

1.7.4. Az üvegezési arányokat (bruttó nyílászáró-felület aránya a homlokzat- vagy tetőtéri ablakok esetén tetőfelülethez viszonyítva) tájolásonkénti bontásban a tárgyi épülettel azonosan kell felvenni, kivéve, ha az meghaladja az 50%-ot (60°-nál kisebb hajlásszögű felületek esetén a 30%-ot). Utóbbi esetben 50% érték feltételezendő (60°-nál kisebb hajlásszögű felületek esetén 30%).

1.7.5. A zónahatárokat a tárgyi épületével azonosan kell felvenni, azonos kondicionálási igényekkel (így ha egy zónában van hűtés a tárgyi épületben, akkor legyen a referenciaépületben is; ha egy zóna kondicionálatlan a tárgyi épületben, akkor az legyen a referenciaépületben is). A fogyasztói profil a tárgyi épületével megegyező (pl. hétvégi kikapcsolás).

1.7.6. A fogyasztói profilt, azaz a fogyasztói igényeket és az ebből származó adatokat – előírt hőmérsékletek, légcserezszám, belső hőterhelés, világítás, a használati melegvíz-ellátás nettó energiaigénye – az épület használati módjának (használok száma, tevékenysége, technológiai szint) alapján a tárgyi épülettel zónánként azonosan kell felvenni. Az épülettechnikai rendszer szolgáltatási szintje (kondicionálatlan, fűtött természetes szellőzéssel, fűtött szellőzőrendszerrel, hűtött, légkondicionált) a referenciaépületben a tárgyi épületével zónánként azonos.

1.7.7. A meteorológiai adatokat a tárgyi épülettel azonosan a referenciaév adja.

**1.8. Szerkezetek, nettó fűtési és hűtési igény**

1.8.1. A referenciaépület határoló szerkezeteinek és nyílászáróinak épületelemen belüli hőhidakkal korigált hőátbocsátási tényezőit az elemi követelmények szerint kell felvenni.

1.8.2. A csatlakozási hőhidak hatását egyszerűsített módszerrel kell számolni. A hőhidasság mértékét a tárgyi épület geometriai adottságainak megfelelően, külső falaknál külső oldali, pincefödémeknél alsó oldali hőszigetelést feltételezve kell meghatározni.

1.8.3. Talajon fekvő padlónál az egyenértékű hőátbocsátási tényező 0,3 W/m<sup>2</sup>K.

1.8.4. Az épületburok tömítetlenségéből adódó többlet légcserét jó légzárású nyílászárókat feltételezve kell felvenni. A nyári természetes szellőzés a tárgyi épületével megegyező (pl. éjszakai szellőztetés lehetősége).

1.8.5. Fűtés esetén a transzparens szerkezetek sugárzásátbocsátási képességére 0,55 értéket kell felvenni merőlegesen beeső napsugárzás esetén. Hűtés esetén a nyári hővédelemre vonatkozó követelményt be kell tartani.

1.8.6. A referenciaépület transzparens szerkezetei benapozottnak tekintendők kivéve a környező épületek, domborzat, növényzet benapozásra gyakorolt hatását.

1.8.7. A referenciaépületben nincs a nettó hűtési igényt csökkentő passzív hűtés (pl. talajkollektoros szellőzőlevegő előhűtés).

1.8.8. Fűtési üzemmódban a szakaszos üzemvitel hatását kifejező korrekciós tényező megválasztásához azt kell feltételezni, hogy a fűtés programozható. A hőtároló képességet és a szakaszos üzemvitel hatását kifejező korrekciós tényezőt hűtési üzemmódban a tárgyi épülettel azonosan kell felvenni.

## 2. Referencia épülettechnikai rendszer

### 2.1. Fűtési rendszer

2.1.1. A fűtési rendszer hőtermelő berendezésének helye (fűtött térben belül vagy kívül) a tárgyi épület állapotának megfelelően adottságként veendő figyelembe.

2.1.2. A feltételezett energiahordozó földgáz.

2.1.3. A feltételezett hőtermelő berendezés központi kondenzációs kazán.

2.1.4. A fűtési rendszerben tároló nincs.

2.1.5. Ha a tárgyi épületben központi fűtés van, a vezetékek nyomvonala azonos a tárgyi épületével. Egyéb esetben fűtött térben elhelyezett vezetékeket kell feltételezni.

2.1.6. A vezetékek hővesztésének számításakor az 55 °C / 45 °C hőfoklépcsőhöz tartozó vezeték veszteségét kell alapul venni.

2.1.7. A feltételezett szabályozás tulajdonságai

2.1.7.1. A hőtermelő berendezés szabályozása központi előremenő hőmérséklet-szabályozás helyiségenkénti hőmérséklet-szabályozással történik.

2.1.7.2. Közepes méretezési hőmérséklet-különbség 55 °C / 45 °C.

2.1.7.3. A hőleadók külsőfali radiátorok.

2.1.7.4. A helyiségenkénti szabályozás különálló, képes önálló be-kikapcsolásra (pl. termosztatikus szelep).

2.1.7.5. A szabályozás módja kétcsöves rendszer fűtőtestenként statikus beállítás csoportos dinamikus beszabályozással (pl. nyomáskülönbség-szabályozókkal).

2.1.8. A fűtési keringtető szivattyú energiahatékonysági mutatója 0,23.

### 2.2. HMV rendszer

2.2.1. A feltételezett energiahordozó földgáz.

2.2.2. A HMV rendszer hőtermelő berendezése központi földgáztüzelésű kondenzációs kazán.

2.2.3. A használati melegvítartóló fűtött térben elhelyezett indirekt fűtésű tároló.

2.2.4. Ha a tárgyi épületben központi meleg-vízellátás van, a vezetékek nyomvonala azonos a tárgyi épületével. Egyéb esetben fűtött térben elhelyezett vezetékeket kell feltételezni.

2.2.5. A rendszerbe beépített cirkulációs szivattyú energiahatékonysági mutatója 0,23.

### 2.3. Szellőzőrendszer – Lakó és szállás jellegű épületek

Természetes szellőzést kell feltételezni.

### 2.4. Szellőzőrendszer – Egyéb rendeltetésű épületek

Azon kiszolgálóhelyiségek esetén (WC, mosdó, melegítőkonyha), ahol csak rövid ideig üzemelő (pl. időrelés) kis teljesítményű helyi elszívókat építettek ki, szintén természetes szellőzés feltételezendő.

### 2.5. Ha van szellőzőrendszer:

2.5.1. nincs a szellőzőrendszerben léghevítő, sem előfűtő, sem talajkollektoros levegő-előmelegítés;

2.5.2. a szellőzőrendszer térfogatárama a vezetékek ellenállása és a működési ideje a tárgyi épületével megegyező;

2.5.3. a szellőzőrendszerben 50%-os hatásfokú hővisszanyerő van beépítve, mely csak fűtési időszakban működik, nyári időszakban megkerülő ággal ki van iktatva;

2.5.4. a légcsatornák hőszigetelése 20 mm vastag, a nyomvonala a tárgyi épülettel azonosan adottságként veendő figyelembe;

2.5.5. a szellőzőrendszer villamos segédenergia-fogyasztása a tárgyi épületével megegyező.

### 2.6. Gépi hűtés – Lakó és szállás jellegű épületek

Nem lehet gépi hűtést feltételezni.

### 2.7. Gépi hűtés – Egyéb rendeltetésű épületek

2.7.1. Gépi hűtést azon zónákban kell feltételezni, melyek a tárgyi épületben is gépi hűtéssel vannak ellátva.

2.7.2. A hűtési rendszerben 6 / 12 °C fan coilokat kell feltételezni, a látens hőigény ennek megfelelően számítandó.

2.7.3. A hűtőgép hűtési szezonális teljesítménytényezőjének (SEER) értékét a következőképpen kell felvenni a tárgyi épület hűtőgépének névleges hűtési teljesítménye függvényében:

## 2.7.3.1.

|   | A                              | B    |
|---|--------------------------------|------|
| 1 | Komfort hűtőgép (levegő-víz)   | SEER |
| 2 | Névleges teljesítmény < 400 kW | 3,8  |
| 3 | Névleges teljesítmény ≥ 400 kW | 4,1  |

## 2.7.3.2.

|   | A                                     | B    |
|---|---------------------------------------|------|
| 1 | Komfort hűtőgép (víz-víz)             | SEER |
| 2 | Névleges teljesítmény < 400 kW        | 5,1  |
| 3 | 1500 > Névleges teljesítmény ≥ 400 kW | 5,88 |
| 4 | Névleges teljesítmény ≥ 1500 kW       | 6,33 |

2.7.4. A szabályozási veszteség „hűtött víz, 6 / 12 °C (pl. fan coil)” feltételezéssel számítandó.

2.7.5. A hűtés villamos segédenergia-igénye a tárgyi épületével megegyező.

## 2.8. Világítási rendszer

2.8.1. Lakó és szállás jellegű épületeknél a világítás energiaigénye nem számítandó.

2.8.2. A beépített világítás üvegburás, parabolatükrös, nem dimmelhető LED, kézi be- és kikapcsolással.

**6. melléklet a 9/2023. (V. 25.) ÉKM rendelethez****A számítási módszer alapelvei**

1. A tervező az épület energetikai jellemzőinek meghatározására részletes vagy egyszerűsített számítást alkalmazhat.
2. A tervező részletes számítási módszerként a Magyar Szabványügyi Testület energetika és hőátvitel (ICS: 27), valamint az építőanyagok és építés (ICS: 91) szakterületén közzétett érvényes szabványait alkalmazhatja. Az alkalmazott szabványokra a számítási módszer hivatkozhat, vagy a szabvány részletei a számítási módszerben egyenértékű módszerként átvezethetők.
3. Részletes számítási módszerként a tervező dinamikus szimulációs módszereket alkalmazhat. Ehhez részletesen ismerteti azon feltételeket és adatokat, amelyek a szimuláció egyenértékűségének biztosításához szükségesek, így különösen a szimulációhoz szükséges referencia meteorológiai adatok órai bontásban megadva vagy a számítási profiladatok.
4. A számítások adat- és időigényének csökkentése érdekében a tervező olyan egyszerűsített számítási módszert is alkalmazhat, amely megfelel a következő feltételeknek:
  - 4.1. az alkalmazott jelölésrendszer illeszkedik a Magyar Szabványügyi Testület által közzétett szabványok jelölésrendszeréhez, eltérés legfeljebb az indexálásban lehet;
  - 4.2. alkalmas arra, hogy a számítás egyes részletei egyszerűsített módszerrel, más részei részletes módszerrel kerüljenek kiszámításra; az egyszerűsített módszer egyes lépéseinél a tervező feltünteti az alternatívaként alkalmazható részletes módszer hivatkozási számát; ha valamely alkalmazott szabvány eredménye bemeneti adatként használható az egyszerűsített módszerben, az összetartozó mennyiségeket a tervező bemutatja, továbbá felhívja a figyelmet arra, hogy mely esetekben ajánlott, és mely esetekben kötelező a részletes módszer alkalmazása;
  - 4.3. tartalmazza
    - 4.3.1. az épületszerkezetek hőátbocsátási tényezőjének meghatározását, figyelembe véve a légrétegeket, az inhomogén rétegeket, a légüregeket, mechanikus rögzítőelemeket és a fordított tetőket,
    - 4.3.2. a homlokzati üvegfalak, függönyfalak és nyílászáró szerkezetek hőátbocsátási tényezőjének meghatározását,
    - 4.3.3. a talajjal érintkező szerkezetek (talajon fekvő padló, terepszint feletti padló, fűtött pince) hővesztésének meghatározását, illetve a perem hőszigetelés hatásának figyelembevételét;
  - 4.4. tartalmazza az épület termikus zónákra való osztásának szabályait;
  - 4.5. egyszerűsített módszert ad a csatlakozási hőhidak és a nem kondicionált terekkel határos szerkezetek figyelembevételére; útmutatást ad a szellőzési hőátviteli tényező meghatározásához legalább a következő esetekre: természetes szellőzés; folyamatos hővisszanyerős, állandó térfogatáramon működtetett, előfűtés vagy talajhőcserélős levegő előkezelés nélküli gépi szellőzés (külső térből történik a levegő beszívása); szakaszos, gépi szellőzés, külső térből történő beszívás; tartalmazza a belső hőnyereségek és a szoláris hőnyereségek számítását, kitérve a benapozottság vizsgálatára; egyszerűsített módszert ad az épület hőtároló képességének számítására;
  - 4.6. havi módszert alkalmaz a nettó fűtési és hűtési igények meghatározásához; a havi meteorológiai adatoknak összhangban kell lennie az órai adatsorral;
  - 4.7. útmutatást ad az épülettechnikai rendszerek teljesítménytényezőjének, segédenergia-igényének, elosztási, tárolási és szabályozási veszteségeinek számítására, kitér a napkollektorok és a napelemek által termelt energia meghatározására;
  - 4.8. lehetőséget biztosít arra, hogy épülettechnikai szerelemek hatékonysági mutatóira az energiával kapcsolatos termékek energia- és egyéb erőforrás-fogyasztásának címkézéssel és szabványos termékismertetővel történő jelöléséről szóló 2010/30/EU európai parlamenti és tanácsi irányelv rendelkezéseinek megfelelően kiállított energiacímkék a számítási módszerben alkalmazhatók legyenek; ennek érdekében a számítási módszer részletezi, hogy milyen módon lehet szakszerűen, a számítási gondolatmenethez illeszkedve figyelembe venni ezeket a mutatókat;



- 4.9. az épületenergetikai tanúsítás időigényének csökkentése és megbízhatóságának növelése érdekében tájékoztató műszaki adatokat ad a legjellemzőbb üvegezések és keretek, illetve a panelos épületek homlokzati falszerkezeteinek átlagos hőátbocsátási tényezőjére, valamint az árnyékoló szerkezetek árnyékolási tényezőjére vonatkozóan; megadja a lakó-, iroda- és a fontosabb középületekre vonatkozó ajánlott számítási profiladatokat és a használati melegvíz-ellátás hőigényét; útmutatást ad az épület tömítetlenségéből származó légcseré növekmény figyelembevételére vonatkozóan.
5. A számítási módszer mellé a tervezőnek legalább két szoftvalidációs mintapéldát is ki kell dolgoznia.
6. A számítási módszer az összesített energetikai jellemző meghatározásához a 7. melléklet 2. pontjában foglalt táblázat szerinti súlyozó tényezőket veszi figyelembe.

7. melléklet a 9/2023. (V. 25.) ÉKM rendelethez

**Súlyozó tényezők fűtőértéken számított végsőenergia igényhez**

1. A súlyozott energetikai teljesítményt négyféle súlyozó tényezővel lehet megadni:
- 1.1. nem megújuló primerenergia átalakítási tényező:  $f_{nren}$
- 1.2. megújuló primerenergia átalakítási tényező:  $f_{ren}$
- 1.3. teljes primerenergia átalakítási tényező:  $f_{tot}$
- 1.4. szén-dioxid-kibocsátás átalakítási tényező:  $f_{CO_2}$
2. A fűtőértéken számított végsőenergia igény súlyozó tényezői

|    | A                                      | B   | C         | E         | F                       |     |
|----|--|---|-----------|-----------|-------------------------|-----|
| 1  | Energiahordozó                         | $f_{nren}$  | $f_{ren}$ | $f_{tot}$ | $f_{CO_2eq}$<br>(g/kWh) |     |
| 2  | Fosszilis tüzelőanyagok                | Szilárd   | 1,1       | 0         | 1,1                     | 456 |
| 3  |  | Folyékony   | 1,1       | 0         | 1,1                     | 308 |
| 4  |  | Gáz   | 1,1       | 0         | 1,1                     | 297 |
| 5  | Bio tüzelőanyagok                      | Szilárd   | 0,6       | 0,6       | 1,2                     | 40  |
| 6  |  | Szilárd(*)  | 0,2       | 1,0       | 1,2                     | 40  |
| 7  |  | Folyékony   | 0,5       | 1         | 1,5                     | 70  |
| 8  | Gáz                                    | 0,4   | 1         | 1,4       | 83                      |     |
| 9  | Villamos energia(**)                   | 2,3   | 0,3       | 2,6       | 455                     |     |
| 10 | Távhő(***)                             | 1,38  | 0         | 1,38      | 374                     |     |
| 11 | Távhűtés(***)                          | 1,38  | 0         | 1,38      | 374                     |     |
| 12 | Hulladékhő                             | 0   | 0         | 0         | 0                       |     |
| 13 | Napenergia                             | PV villamos energia                                     | 0         | 1         | 1                       | 74  |
| 14 |  | Termikus  | 0         | 1         | 1                       | 25  |
| 15 | Szél                                   | 0   | 1         | 1         | 12                      |     |
| 16 | Környezeti hő                          | Geo-, aero-, hidrotermikus                              | 0         | 1         | 1                       | 27  |
| 17 | Exportált (kiváltott) villamos energia | A hálózatba exportált                                   | 2,3       | 0,3       | 2,6                     | 455 |
| 18 |  | A rendelet által nem szabályozott fogyasztóknak átadott | 2,3       | 0,3       | 2,6                     | 455 |

(\*) Az értékek a 3. pont szerinti esetekben alkalmazhatók.

(\*\*) Villamos energia termelő atomerőművek önfogyasztására vonatkozóan  $f_{nren} = 0$ ,  $f_{ren} = 0$ ,  $f_{tot} = 0$ , valamint  $f_{CO_2eq} = 0$ .

(\*\*\*) A távhőre és a távhűtésre vonatkozó értékeket a 8. melléklet szerint kell főszabály szerint meghatározni. A megjelölt értékek a 8. § (1) bekezdése szerinti kötelezettség elmulasztása esetén alkalmazandók.

3. Szilárd bio tüzelőanyagok esetén a 2. pont szerinti táblázat 6. sorában meghatározott értékek az alábbi hőtermelő berendezések energiafelhasználásának megállapítása során alkalmazhatók:
- 3.1. a hőtermelő berendezés legfeljebb 500 kW hőteljesítményű szilárd tüzelésű kazán, és megfelel a 2009/125/EK európai parlamenti és tanácsi irányelvnek a szilárd tüzelésű kazánok környezettudatos tervezésére vonatkozó követelmények tekintetében történő végrehajtásáról szóló, 2015. április 28-i (EU) 2015/1189 bizottsági rendelet követelményeinek;
  - 3.2. a hőtermelő berendezés legfeljebb 50 kW névleges hőteljesítményű, pelletté préselt faanyaggal működő, zárt égésterű szilárd tüzelésű egyedi helyiségfűtő berendezés, és megfelel a 2009/125/EK európai parlamenti és tanácsi irányelvnek a szilárd tüzelésű egyedi helyiségfűtő berendezések környezettudatos tervezésére vonatkozó követelmények tekintetében történő végrehajtásáról szóló, 2015. április 28-i (EU) 2015/1185 bizottsági rendelet követelményeinek;
  - 3.3. a hőtermelő berendezés számlával igazolható módon 2023. november 1. előtt került beépítésre, legfeljebb 500 kW hőteljesítményű szilárd tüzelésű kazán, és megfelel a megújuló energiát termelő berendezések és rendszerek beszerzéséhez és működtetéséhez nyújtott támogatások igénybevételének műszaki követelményeiről szóló 55/2016. (XII. 21.) NFM rendelet 1. melléklete szerinti követelményeknek;
  - 3.4. a hőtermelő berendezés számlával igazolható módon 2023. november 1. előtt került beépítésre, pelletté préselt faanyaggal működő, zárt égésterű szilárd tüzelésű egyedi helyiségfűtő berendezés, és megfelel a megújuló energiát termelő berendezések és rendszerek beszerzéséhez és működtetéséhez nyújtott támogatások igénybevételének műszaki követelményeiről szóló 55/2016. (XII. 21.) NFM rendelet 1. melléklete szerinti követelményeknek;
  - 3.5. a hőtermelő berendezés 500 kW-nál nagyobb hőteljesítményű szilárd tüzelésű kazán, és megfelel a megújuló energiát termelő berendezések és rendszerek beszerzéséhez és működtetéséhez nyújtott támogatások igénybevételének műszaki követelményeiről szóló 55/2016. (XII. 21.) NFM rendelet 1. melléklete szerinti követelményeknek.

## 8. melléklet a 9/2023. (V. 25.) ÉKM rendelethez

**Számítási eljárás távhőszolgáltatók számára a távhőellátás súlyozó tényezőjének meghatározásához****1. A távhőszolgáltató és a távhűtési szolgáltató feladatai**

1.1. A távhőnek mint az épületekben felhasznált energiahordozónak az épület hatékonysági indikátorainak meghatározásához szükséges súlyozó tényezőit a távhőtermelés egyes összetevői súlyozott arányával kell megállapítani, úgy, hogy a távhőhálózat veszteségeit és a hőhordozó keringtetéséhez szükséges energiafelhasználást is figyelembe kell venni. Az eredő súlyozó tényezőket a jelen mellékletben részletezett számítási módszer alapján a távhőszolgáltató állapítja meg.

1.2. A távhűtési rendszerben szolgáltatott hidegenergia súlyozó tényezőit a távhűtési szolgáltató állapítja meg a hűtőközpont technológiai adottságai alapján, a 8. pontban foglaltak szerint.

**2. Számítási alapelvek**

2.1. A számításokat hidraulikailag összefüggő, egységes távhőrendszerekre lehet elvégezni. Az egymással össze nem kapcsolt távhőrendszerek hőtermelőinek adatait nem szabad összevonni közös súlyozó tényezőbe. Ugyanakkor lehetőség van arra, hogy hidraulikailag összefüggő hálózat egyes, üzemszerűen időlegesen távvezetési szakaszolással elválasztott részeire eltérő tényezőket állapítson meg a szolgáltató a szakaszolással meghatározott eltérő hőtermelési összetétellel összhangban.

2.2. A számításokban az energiamennyiségeket azonos egyéves időszakokra vonatkozóan kell meghatározni és felhasználni.

$$f_{\text{távhő}} = \frac{1}{1-h} \cdot \frac{E_{\text{súlyozott},t}}{Q_{ki}}$$

ahol:

$f_{\text{távhő}}$ : az épületekben felhasznált távhőre vonatkozó súlyozó tényező,  
 $E_{\text{súlyozott},t}$ : a távhőtermeléshez tartozó összesített súlyozott energiaigény,  
 $Q_{ki}$ : a távhőrendszerbe a hőtermelőktől kiadott összes hőmennyiség,  
 $h$ : a vizsgált távhőrendszerben távhőhálózatra kiadott hőmennyiségre ( $Q_{ki}$ ) vetített (fajlagos) hálózati hőveszteség (kWh/kWh).

2.3. Az összesített súlyozott energiaigényt a távhőrendszer hőtermelő egységeinek saját, valamint a távhőtermelés és -szállítás villamosenergia-felhasználásának súlyozott energiaigényeinek összegzésével kell megállapítani. Az egy létesítményben működő különböző technológiákat egyedileg kell figyelembe venni. Távvezetési serkentő vagy visszaemelő szivattyúzás hőbetáplálás nélküli, de villamos segédenergia-igénnyel rendelkező technológiaként veendő figyelembe.

$$E_{\text{súlyozott},t} = \sum_{i=1}^N [f_{vill,i} \cdot W_{vill,i} + \sum_{j=1}^M (f_j \cdot Q_{i,j} \cdot g_i)]$$

ahol:

$E_{\text{súlyozott},t}$ : távhőrendszer összesített súlyozott energiaigénye,  
 $Q_{i,j}$ : az i-edik hőtermelési technológia által a j-edik energiahordozóból termelt és a hálózatra adott hőmennyiség,  
 $g_i$ : az i-edik technológia hőtermelésre vonatkozó energiaátalakítási tényezője,  
 $f_j$ : a hőtermelésre felhasznált j-edik energiahordozóra vonatkozó súlyozó tényező a 7. pontban foglalt táblázat szerint,  
 $W_{vill,i}$ : a távhőrendszerbe táplált hő termeléséhez és szállításához az i-edik technológiához kapcsolódóan felhasznált villamos energia mennyisége,  
 $f_{vill,i}$ : az i-edik technológiához kapcsolódóan felhasznált villamos energia súlyozó tényezője a 7. pontban foglalt táblázat, valamint az 5.2. alpont alapján,  
 $N$ : a távhőrendszerre kapcsolódó hőtermelő technológiák száma,  
 $M$ : a távhőrendszerre kapcsolódó hőtermelő technológiákban alkalmazott energiahordozók (tüzelőanyagok) száma.

**3. Energiaátalakítási tényezők meghatározása****3.1. Önálló hőtermelő technológiák****3.1.1. Kazánházi, fűtőművi hőtermelés**

A távhőrendszerre önállóan hőt kiadó kazánház, fűtőmű esetében az energiaátalakítási tényezőt a hőtermelő létesítmény hatásfokának reciprokaként kell értelmezni. Ha rendelkezésre állnak a közvetlen hőtermelő létesítményben felhasznált energiahordozó energiatartalmának és a technológiából a távhőrendszerre adott hő

mennyiségi adatai, úgy a hőtermelésre vonatkozó energiaátalakítási tényezőt ezek hányadosával kell meghatározni.

Ha ezek a mennyiségek nem hozzáférhetőek, úgy a közvetlen hőtermelésre vonatkozó energiaátalakítási tényező értéke 1,12.

### 3.1.2. Kapcsolt hő- és villamosenergia-termelés

3.1.2.1. A távhőtermelésben alkalmazott kapcsolt energiatermelő technológiák esetében a hőtermelésre vonatkozó energiaátalakítási tényező számításának elve az, hogy a kapcsolt termelésbe bevezetett energiahordozóból a villamos energia termelésre jutó hányadot a külön termelt villamos energiára vonatkozó referencia hatásfokkal kell megállapítani, majd a fennmaradó részt kell a hőtermelésre fordított hányadnak tekinteni.

Ennek alapján a kapcsolt hőtermelésre vonatkozó energiaátalakítási tényező az alábbiak alapján számítható:

$$g = \frac{\left( \frac{W_{kt} + Q_{kt}}{\eta_{en}} - \frac{W_{kt}}{\eta_{Ref}} \right)}{Q_{kt}} = \left( \frac{\sigma + 1}{\eta_{en}} - \frac{\sigma}{\eta_{Ref}} \right)$$

ahol:

- g: a hőtermelésre vonatkozó energiaátalakítási tényező,  
 $W_{kt}$ : a kapcsoltan termelt villamos energia mennyisége,  
 $Q_{kt}$ : a kapcsolt termelésből származó távhő mennyisége,  
 $\eta_{en}$ : a kapcsolt termelés teljes energetikai hatásfoka,  
 $\eta_{Ref}$ : a kapcsolt energiatermelésnek „A Bizottság (EU) 2015/2402 felhatalmazáson alapuló rendelete (2015. október 12)” szerint meghatározható (az azonos évben gyártott, a termelőegységgel megegyező primer energiafajtából kizárólag villamos energiát előállító termelő egység) referencia-hatásfoka,  
 $\sigma$ : a hasznos hőre vonatkoztatott fajlagos kapcsolt villamosenergia-termelés.

3.1.2.2. A külön termelt villamos energiára vonatkozó referencia-hatásfokot az erre érvényes rendelet alapján kell figyelembe venni.

3.1.2.3. Ha a tényleges energiatermelési adatok teljeskörűen nem hozzáférhetőek, a hasznos hőre vonatkoztatott fajlagos kapcsolt villamos energia ( $\sigma$ ) értékét az alábbi táblázat mutatja a különböző kapcsolt termelő technológiák esetén:

|   | A   | B  |
|---|---|--|
| 1 | Egység típusa                                     | Alapértelmezett villamos energia / hő arány ( $\sigma$ ) |
| 2 | Gázturbinás erőmű kombinált ciklussal             | 0,95   |
| 3 | Ellennyomású gőzturbina                           | 0,45   |
| 4 | Kondenzációs megcsapolásos (elvételes) gőzturbina | 0,45   |
| 5 | Gázturbinás erőmű                                 | 0,55   |
| 6 | Belső égésű motor                                 | 0,75   |

3.1.2.4. Ha az adott távhőrendszer hőtermelőinél alkalmazott hőtermelő technológiák tényleges energiatermelési adatai teljeskörűen nem állnak rendelkezésre, a hőtermelésre vonatkozó energiaátalakítási tényező értékét ( $g_i$ ) a technológia függvényében az alábbi táblázat mutatja:

|   | A  | B     |
|---|--|-------|
| 1 | Hőtermelési technológiák   | $g_i$ |
| 2 | Kapcsolt energiatermelés kombinált ciklusú erőművi blokkban                              | 0,54  |
| 3 | Kapcsolt energiatermelés hagyományos gőz-körfolyamatú erőművi blokkban                   | 0,87  |
| 4 | Kapcsolt energiatermelés 1200 kWe villamos egységteljesítményt meghaladó gázmotorral     | 0,55  |
| 5 | Kapcsolt energiatermelés 1200 kWe villamos egységteljesítményt nem meghaladó gázmotorral | 0,72  |
| 6 | Kapcsolt energiatermelés hőhasznosító kazánnal ellátott gázturbinás erőműben             | 0,82  |

### 3.1.3. Hőszivattyús távhőtermelés

Hőszivattyús távhőtermelés esetén mind a hőszivattyú hajtóenergiája, mind a környezeti hőforrás figyelembe veendő mint bemeneti energiahordozó. A hőtermelésre vonatkozó energiaátalakítási tényező értéke a szezonális fűtési tényező (SCOP) reciprokaként veendő figyelembe a hajtó energiára nézve:

$$g_{HSZ} = \frac{1}{SCOP};$$

a környezeti energiára vonatkozóan pedig:

$$g_a = 1 - \frac{1}{SCOP}$$

ahol:

$g_{HSZ}$ : hőszivattyú által használt hajtóenergia átalakítási tényezője,  
 $g_a$ : a hőszivattyú által használt környezeti energia átalakítási tényezője.

A 2.3. alpont szerinti képletben ekkor a hőszivattyús termeléssel előállított távhő mennyiségét ( $Q_i$ ) két különálló technológiaként is számításba kell venni a fentiek szerinti energiaátalakítási tényezők, valamint a hajtó- és környezeti energiára vonatkozó súlyozó tényezők figyelembevételével.

### 3.2. Több hőtermelési technológiát alkalmazó létesítmények

3.2.1. Abban az esetben, ha egy termelő létesítményen belül vagy egy telephelyen egymással kooperáló több létesítményben több távhőtermelő technológia működik együtt, a távhőhálózatra kiadott összes hő mennyisége a létesítmény hőönfogyasztásával (így különösen gáztalanítás hőigénye, belső hőveszteség) alacsonyabb, mint az egyes technológiák megtermelt hőmennyiségének összege.

$$Q_{ki} = \sum Q_{ter} - Q_{öf}$$

ahol:

$Q_{ki}$ : közös távhőtermelésben részt vevő technológiák távhőhálózatra kiadott hőmennyisége,  
 $Q_{ter}$ : közös távhőtermelésben részt vevő technológiákban megtermelt hőmennyiség,  
 $Q_{öf}$ : közös távhőtermelésben részt vevő technológiák hőönfogyasztásából eredő hőmennyiség.

3.2.2. Ezért az egyes technológiák átalakítási tényezőjét a távhőtermelő létesítmény hőönfogyasztásának mértékével korrigálni kell az alábbiak szerint:

$$g_{e,i} = g_{öf} \cdot g_{t,i}$$

ahol:

$g_{t,i}$ : az i-dik technológia hőtermelésre vonatkozó energiaátalakítási tényezője,  
 $g_{e,i}$ : az i-dik technológia létesítményi hőönfogyasztással korrigált energiaátalakítási tényezője,  
 $g_{öf}$ : a létesítmény hőönfogyasztásának a létesítményből a távhőrendszerre kiadott hőenergiára vetített aránya.

$$g_{öf} = \frac{\sum Q_{ter}}{Q_{ki}}$$

3.2.3. Fentiekkel összhangban az egy létesítményben vagy telephelyen együttműködő technológiák közötti közvetlen hőtermelési technológiák  $g_{t,i}$  energiaátalakítási tényezője nem azonos a 3.1.1. alpontban leírttal.

## 4. Villamos energiával fűtött kazán figyelembevétele

### 4.1. Hálózatról vételezett villamos energiával fűtött kazán

4.1.1. Hálózatról vételezett villamos energiával fűtött kazán esetében a kazán hőtermelésre vett energiaátalakítási tényezőjét a kazán hatásfokának reciprokaként kell számítani

$$g_{vk} = \frac{1}{\mu_{vk}};$$

ahol:

$g_{vk}$ : a villamos kazán hőtermelésre vonatkozó energiaátalakítási tényezője,  
 $\mu_{vk}$ : a villamos kazán termelési hatásfoka.

4.1.2. A 4.1.1. alpontban meghatározott esetben a 2.3. alpont szerinti képletben az  $f_j$  súlyozó tényezőt a 7. pontban foglalt táblázat 2. sorából kell választani.

## 4.2. Kapcsoltan termelt villamos energiával fűtött kazán

4.2.1. A közvetlenül a kapcsolt hő- és villamosenergia-termelő technológiából származó villamos energiával fűtött kazán esetében a kazán saját hőtermelési hatásfokán kívül figyelembe kell venni a kapcsoltan termelő technológia villamos energiára vonatkozó átalakítási tényezőjét is:

$$g_{vk} = \frac{1}{\mu_{vk} \cdot \mu_{ref}}$$

ahol:

- $g_{vk}$ : a villamos kazán hőtermelésre vonatkozó energiaátalakítási tényezője,  
 $\mu_{vk}$ : a villamos kazán termelési hatásfoka,  
 $\mu_{Ref}$ : a kapcsolt energiatermelésnek az Európai Bizottság 2015. október 12-i (EU) 2015/2402 felhatalmazáson alapuló rendelete szerint meghatározható (az azonos évben gyártott, a termelőegységgel megegyező primer energiafajtából kizárólag villamos energiát előállító termelő egység) referencia-hatásfoka.

4.2.2. A 4.2.1. alpontban meghatározott esetben a 2.3. alpont szerinti képletben az  $f_j$  súlyozó tényezőt a 7. pontban foglalt táblázatnak a kapcsolt termelő technológiában felhasznált energiahordozónak megfelelő sorából kell választani.

## 5. A távhőtermeléshez és -szállításhoz kapcsolódó villamosenergia-igény

### 5.1. Villamosenergia-igény mértéke

5.1.1. Ha a távhő termeléséhez és primer oldali keringtetéséhez felhasznált villamos energia mennyisége (így különösen elkülönült mérés hiánya miatt) nem ismert,  $W_{vill}$  értékét a hálózatra adott hő mennyiségének függvényében az alábbi képlettel kell meghatározni:

$$W_{vill} = \alpha_{vill} \cdot Q$$

ahol:

- $Q$ : hőtermelési technológiából a hálózatra adott hőmennyiség,  
 $W_{vill}$ : a távhőrendszerbe táplált hő termeléséhez és szállításához felhasznált villamos energia mennyisége,  
 $\alpha_{vill}$ : a hőtermeléshez és primer oldali keringtetéshez felhasznált villamos energia aránya a kiadott hőmennyiségre vetítve, amelynek értékét az adott távhőrendszerbe kiadott éves távhőmennyiség függvényében az 5.1.2. pontban foglalt táblázat alapján lehet meghatározni.

5.1.2. A hőtermeléshez és primer oldali keringtetéshez felhasznált villamos energia aránya a kiadott hőmennyiségre vetítve a hőtermelő által kiadott hőmennyiség függvényében:

|   | A                           | B   |
|---|-----------------------------|---|
| 1 | <b>Q (MWh/év)</b>           | <b><math>\alpha_{vill}</math> (kWh/kWh)</b> |
| 2 | $Q < 27\,800$               | 0,011                                       |
| 3 | $27\,800 \leq Q < 139\,000$ | 0,008                                       |
| 4 | $139\,000 \leq Q$           | 0,006                                       |

### 5.2. Kapcsolt termelő létesítmény részvétele

Ha a hőtermelés és -szállítás villamosenergia-igényét  $p$  arányban a távhőtermelő telephelyén lévő kapcsolt hőtermelő(k) villamosenergia-termeléséből fedezik, a 2.3. alpont szerinti képletben az  $f_{vill}$  értékét súlyozott átlagként kell képezni az országos hálózathoz vett villamos energiára, valamint a kapcsoltan termelő technológiában felhasznált energiahordozóra vonatkozó, a 7. pontban foglalt táblázat szerinti súlyozó tényezők alkalmazásával:

$$f_{vill} = (1 - p) \cdot f_2 + p \cdot \frac{f_j}{\eta_{ref}}$$

ahol:

- $f_{vill}$ : távhő termeléséhez és primer oldali keringtetéséhez felhasznált villamos energia súlyozó tényezője,  
 $p$ : a távhőtermelő telephelyén lévő kapcsolt hőtermelő(k) villamosenergia-termeléséből fedezett villamosenergia-igény részaránya,  
 $f_2$ : az országos hálózathoz vett villamos energia súlyozó tényezője a 7. pontban foglalt táblázat 2. sorában,  
 $f_j$ : a kapcsolt energiatermelő technológiában felhasznált energiahordozó súlyozó tényezője a 7. pontban foglalt táblázat megfelelő sorában,  
 $\eta_{Ref}$ : a kapcsolt energiatermelésnek az Európai Bizottság 2015. október 12-i (EU) 2015/2402 felhatalmazáson alapuló rendelete szerint meghatározható (az azonos évben gyártott, a termelőegységgel megegyező primer energiafajtából kizárólag villamos energiát előállító termelő egység) referencia-hatásfoka.

### 5.3. Geotermikus távhőtermelés villamosenergia-igénye

A geotermikus távhőtermelés során rendszerint a távhőrendszeri átadási ponton megjelenő, a geotermikus hőforrás felől érkező hőhordozó közeg korábbi átalakításon és szállításon esett át, amihez villamos segédenergia-igény kapcsolódik. Emellett pedig a közvetlen geotermikus hőtermelés is jellemzően villamos segédenergia-felhasználás mellett történik. Ugyanakkor az egyes megoldások a helyi adottságok eltérései miatt csak egyedileg meghatározható villamosenergia-fogyasztással jellemezhetők. Ezért ezt esetileg értékelve kell szerepeltetni a 2.3. alpont szerinti képlet geotermikus hőforrási technológia  $W_{\text{vill},i}$  tényezőjében.

### 6. Hálózati hőveszteség

Ha a távhőrendszer fajlagos hálózati hőveszteségéről nem áll rendelkezésre tényadat, a  $h = 0,15$  értéket kell alkalmazni.

### 7. A távhőtermelésben alkalmazott hőhordozók súlyozó tényezői

|    | A  | B                 | C                | D                | E                                      |
|----|--|-------------------|------------------|------------------|--|
| 1  | Energiahordozó                                 | $f_{\text{nren}}$ | $f_{\text{ren}}$ | $f_{\text{tot}}$ | $f_{\text{CO}_2\text{eq}}$<br>(g/kW h) |
| 2  | Villamos energia – országos (*) hálózathálóból | 2,3               | 0,3              | 2,6              | 455                                    |
| 3  | Villamos energia – helyi PV termelés           | 0                 | 1                | 1                | 74                                     |
| 4  | Szén   | 1,1               | 0                | 1,1              | 456                                    |
| 5  | Tüzelőolaj                                     | 1,1               | 0                | 1,1              | 308                                    |
| 6  | Fűtőolaj                                       | 1,1               | 0                | 1,1              | 315                                    |
| 7  | Földgáz  | 1,1               | 0                | 1,1              | 297                                    |
| 8  | Nukleáris hőtermelés                           | 0                 | 0                | 0                | 22,8                                   |
| 9  | Települési szilárd hulladék                    | 0,5               | 0,5              | 1                | 163                                    |
| 10 | Biomassza (faapríték, szalma)                  | 0,2               | 1                | 1,2              | 40                                     |
| 11 | Biodieszel-olaj, bioetanol                     | 0,5               | 1                | 1,5              | 70                                     |
| 12 | Biogáz, biometán                               | 0,4               | 1                | 1,4              | 83                                     |
| 13 | Hulladék hő                                    | 0                 | 0                | 0                | 0                                      |
| 14 | Napenergia – hőhasznosítás                     | 0                 | 1                | 1                | 25                                     |
| 15 | Környezeti hő – aero- és hidrotermikus         | 0                 | 1                | 1                | 27                                     |
| 16 | Környezeti hő – geotermikus energia            | 0                 | 1                | 1                | 27                                     |

(\*) Villamosenergia-termelő atomerőművek önfogyasztására vonatkozóan  $f_{\text{nren}} = 0$ ,  $f_{\text{ren}} = 0$ ,  $f_{\text{tot}} = 0$ , valamint  $f_{\text{CO}_2\text{eq}} = 0$ .

## 8. A távhűtés súlyozó tényezői

8.1. A szolgáltatott hidegenergiára vonatkozó súlyozó tényezők az alábbi összefüggés szerint határozhatók meg:

$$f_{\text{távhűtés}} = \frac{1}{1-h} \cdot \frac{E_{\text{súlyozott,h}}}{Q_{ki}}$$

ahol:

|                            |   |
|----------------------------|---|
| $f_{\text{távhűtés}}$ :    | az épületekben felhasznált távhűtési hidegenergiára vonatkozó súlyozó tényező,  |
| $E_{\text{súlyozott,h}}$ : | a hűtőközponti hidegenergia-előállításához tartozó összesített súlyozott energiaigény,  |
| $Q_{ki}$ :                 | a távhűtési rendszerbe a hűtőközpontból kiadott összes hőmennyiség,   |
| $h$ :                      | a vizsgált távhűtési rendszerben hálózatra kiadott hőmennyiségre ( $Q_{ki}$ ) vetített (fajlagos) hálózati hőveszteség (kWh/kWh). |

8.2. Az összesített súlyozott energiaigényt a hűtőközpont egységeinek saját, valamint a hidegenergia előállításának és szállítás villamos segédenergia-felhasználásának súlyozott energiaigényeinek összegzésével lehet megállapítani.

$$E_{\text{súlyozott,h}} = f_{\text{vill}} \cdot W_{\text{vill}} + \sum_{i=1}^N f_i \cdot Q_i \cdot g_i$$

ahol:

|                            |  |
|----------------------------|--|
| $E_{\text{súlyozott,h}}$ : | a hűtőközponti hidegenergia-előállításához tartozó összesített súlyozott energiaigény,                                   |
| $Q_i$ :                    | az $i$ -dik hűtőgép által termelt és a hálózatra adott hidegenergia mennyisége,  |
| $g_i$ :                    | az $i$ -dik hűtőgép energiaátalakítási tényezője,  |
| $f_i$ :                    | az $i$ -dik hűtőgép hajtására használt energiahordozóra vonatkozó súlyozó tényező a 7. pontban foglalt táblázat szerint, |
| $W_{\text{vill}}$ :        | a távhőrendszerbe táplált hő termeléséhez és szállításához felhasznált villamos energia mennyisége,                      |
| $f_{\text{vill}}$ :        | a felhasznált villamos energia súlyozó tényezője a 7. pontban foglalt táblázat alapján,                                  |
| $N$ :                      | a hűtőközpontban működő hűtőgépek száma.   |

8.3. A távhűtési hálózat hűtőközpontjában gépi és szabadhűtés együttműködésével állítható elő a szolgáltatott hidegenergia. A szabadhűtés során valamely környezeti közegbe hőcserélőn keresztül visszük át a távhűtő hálózatról elvont energiát. Ennek a hűtési módnak hajtóenergia-igénye nincsen, de a környezeti közeget is mozgatni, áramoltatni kell. Ennek a szállításnak az energiaigényét a 8.2. alpont szerinti képlet  $W_{\text{vill}}$  mennyiségében kell számításba venni.



## IX. Határozatok Tára

### **A köztársasági elnök 82/2023. (V. 25.) KE határozata rendkívüli és meghatalmazott nagyköveti rang adományozásáról és külképviselet-vezetői megbízásról**

Az Alaptörvény 9. cikk (4) bekezdés b) és j) pontja, valamint a külképviseletekről és a tartós külszolgálatról szóló 2016. évi LXXIII. törvény 13. § (1) bekezdése alapján – a külgazdasági és külügyminiszter előterjesztésére – *dr. Beck András* részére rendkívüli és meghatalmazott nagyköveti rangot adományozok, és megbízom Magyarország limai nagykövetségének a vezetésével, valamint Magyarországnak a Bolíviai Többnemzetiségű Államban való képviseletével.

Budapest, 2022. december 14.

*Novák Katalin* s. k.,  
köztársasági elnök

Ellenjegyzem:

Budapest, 2022. december 16.

*Szijjártó Péter* s. k.,  
külgazdasági és külügyminiszter

KEH ügyszám: KEH/7556-2/2022.

---

### **A köztársasági elnök 83/2023. (V. 25.) KE határozata rendkívüli és meghatalmazott nagykövet külképviselet-vezetői megbízás alóli felmentéséről**

Az Alaptörvény 9. cikk (4) bekezdés b) pontja alapján – a külgazdasági és külügyminiszter előterjesztésére – *Ígyártó Bálint István* rendkívüli és meghatalmazott nagykövetet – érdemei elismerése mellett – felmentem Magyarország kijevei nagykövetségének a vezetésére kapott megbízása alól.

Budapest, 2022. december 20.

*Novák Katalin* s. k.,  
köztársasági elnök

Ellenjegyzem:

Budapest, 2022. december 23.

*Szijjártó Péter* s. k.,  
külgazdasági és külügyminiszter

KEH ügyszám: KEH/8017-2/2022.

---

**A köztársasági elnök 84/2023. (V. 25.) KE határozata  
rendkívüli követ és meghatalmazott miniszteri rang adományozásáról**

Az Alaptörvény 9. cikk (4) bekezdés j) pontja, valamint a külképviseletekről és a tartós külszolgálatról szóló 2016. évi LXXIII. törvény 13. § (1) bekezdése alapján – a külgazdasági és külügyminiszter javaslatára – *dr. Turbék Zoltán* részére rendkívüli követ és meghatalmazott miniszteri rangot adományozok.

Budapest, 2023. április 20.

*Novák Katalin* s. k.,  
köztársasági elnök

Ellenjegyzem:

Budapest, 2023. május 2.

*Szijjártó Péter* s. k.,  
külgazdasági és külügyminiszter

KEH ügyszám: KEH/2355-2/2023.

---

**A köztársasági elnök 85/2023. (V. 25.) KE határozata  
magyarországi rendkívüli és meghatalmazott nagykövet kinevezéséhez való hozzájárulásról**

Az Alaptörvény 9. cikk (4) bekezdés b) pontja alapján – a külgazdasági és külügyminiszter előterjesztésére – hozzájárulok *Ebrima Ousman Camara* rendkívüli és meghatalmazott nagykövetnek a Gambiai Köztársaság magyarországi rendkívüli és meghatalmazott nagykövetévé történő kinevezéséhez, párizsi székhellyel.

Budapest, 2021. május 26.

*Áder János* s. k.,  
köztársasági elnök

Ellenjegyzem:

Budapest, 2021. május 31.

*Szijjártó Péter* s. k.,  
külgazdasági és külügyminiszter

KEH ügyszám: KEH/02170-2/2021.

---

**A köztársasági elnök 86/2023. (V. 25.) KE határozata  
magyarországi rendkívüli és meghatalmazott nagykövet kinevezéséhez való hozzájárulásról**

Az Alaptörvény 9. cikk (4) bekezdés b) pontja alapján – a külgazdasági és külügyminiszter előterjesztésére – hozzájárulok *James Komla Nyasembi* rendkívüli és meghatalmazott nagykövetnek a Ghánai Köztársaság magyarországi rendkívüli és meghatalmazott nagykövetévé történő kinevezéséhez, prágai székhellyel.

Budapest, 2022. február 16.

*Áder János* s. k.,  
köztársasági elnök

Ellenjegyzem:

Budapest, 2022. február 17.

*Szijjártó Péter* s. k.,  
külgazdasági és külügyminiszter

KEH ügyszám: KEH/00922-2/2022.

---

**A köztársasági elnök 87/2023. (V. 25.) KE határozata  
magyarországi rendkívüli és meghatalmazott nagykövet kinevezéséhez való hozzájárulásról**

Az Alaptörvény 9. cikk (4) bekezdés b) pontja alapján – a külgazdasági és külügyminiszter előterjesztésére – hozzájárulok *Stephen Mubiru* rendkívüli és meghatalmazott nagykövetnek az Ugandai Köztársaság magyarországi rendkívüli és meghatalmazott nagykövetévé történő kinevezéséhez, berlini székhellyel.

Budapest, 2022. október 19.

*Novák Katalin* s. k.,  
köztársasági elnök

Ellenjegyzem:

Budapest, 2022. október 24.

*Szijjártó Péter* s. k.,  
külgazdasági és külügyminiszter

KEH ügyszám: KEH/6541-2/2022.

---

**A köztársasági elnök 88/2023. (V. 25.) KE határozata  
magyarországi rendkívüli és meghatalmazott nagykövet kinevezéséhez való hozzájárulásról**

Az Alaptörvény 9. cikk (4) bekezdés b) pontja alapján – a külgazdasági és külügyminiszter előterjesztésére – hozzájárulok *dr. Haitham Saleh Elayyan Abu Alfoul* rendkívüli és meghatalmazott nagykövetnek a Jordán Hásimita Királyság magyarországi rendkívüli és meghatalmazott nagykövetévé történő kinevezéséhez, bécsi székhellyel.

Budapest, 2022. november 29.

*Novák Katalin* s. k.,  
köztársasági elnök

Ellenjegyzem:

Budapest, 2022. december 8.

*Szijjártó Péter* s. k.,  
külgazdasági és külügyminiszter

KEH ügyszám: KEH/7437-2/2022.

---

**A köztársasági elnök 89/2023. (V. 25.) KE határozata  
magyarországi rendkívüli és meghatalmazott nagykövet kinevezéséhez való hozzájárulásról**

Az Alaptörvény 9. cikk (4) bekezdés b) pontja alapján – a külgazdasági és külügyminiszter előterjesztésére – hozzájárulok *Kristín A. Árnadóttir* rendkívüli és meghatalmazott nagykövetnek az Izlandi Köztársaság magyarországi rendkívüli és meghatalmazott nagykövetévé történő kinevezéséhez, bécsi székhellyel.

Budapest, 2022. november 29.

*Novák Katalin* s. k.,  
köztársasági elnök

Ellenjegyzem:

Budapest, 2022. december 8.

*Szijjártó Péter* s. k.,  
külgazdasági és külügyminiszter

KEH ügyszám: KEH/7519-2/2022.

---

**A köztársasági elnök 90/2023. (V. 25.) KE határozata  
magyarországi rendkívüli és meghatalmazott nagykövet kinevezéséhez való hozzájárulásról**

Az Alaptörvény 9. cikk (4) bekezdés b) pontja alapján – a külgazdasági és külügyminiszter előterjesztésére – hozzájárulok *Hong Kyu Dok* rendkívüli és meghatalmazott nagykövetnek a Koreai Köztársaság magyarországi rendkívüli és meghatalmazott nagykövetévé történő kinevezéséhez, budapesti székhellyel.

Budapest, 2022. december 13.

*Novák Katalin* s. k.,  
köztársasági elnök

Ellenjegyzem:

Budapest, 2022. december 16.

*Szijjártó Péter* s. k.,  
külgazdasági és külügyminiszter

KEH ügyszám: KEH/7841-2/2022.

---

**A köztársasági elnök 91/2023. (V. 25.) KE határozata  
magyarországi rendkívüli és meghatalmazott nagykövet kinevezéséhez való hozzájárulásról**

Az Alaptörvény 9. cikk (4) bekezdés b) pontja alapján – a külgazdasági és külügyminiszter előterjesztésére – hozzájárulok *Hemra Amannazarov* rendkívüli és meghatalmazott nagykövetnek Törkmenisztán magyarországi rendkívüli és meghatalmazott nagykövetévé történő kinevezéséhez, bécsi székhellyel.

Budapest, 2022. december 20.

*Novák Katalin* s. k.,  
köztársasági elnök

Ellenjegyzem:

Budapest, 2023. január 9.

*Szijjártó Péter* s. k.,  
külgazdasági és külügyminiszter

KEH ügyszám: KEH/7967-2/2022.

---

**A köztársasági elnök 92/2023. (V. 25.) KE határozata  
magyarországi rendkívüli és meghatalmazott nagykövet kinevezéséhez való hozzájárulásról**

Az Alaptörvény 9. cikk (4) bekezdés b) pontja alapján – a külgazdasági és külügyminiszter előterjesztésére – hozzájárulok *Edgard Arturo Pérez Alván* rendkívüli és meghatalmazott nagykövetnek a Perui Köztársaság magyarországi rendkívüli és meghatalmazott nagykövetévé történő kinevezéséhez, budapesti székhellyel.

Budapest, 2023. január 17.

*Novák Katalin* s. k.,  
köztársasági elnök

Ellenjegyzem:

Budapest, 2023. január 24.

*Szijjártó Péter* s. k.,  
külgazdasági és külügyminiszter

KEH ügyszám: KEH/188-1/2023.

---

**A köztársasági elnök 93/2023. (V. 25.) KE határozata  
magyarországi rendkívüli és meghatalmazott nagykövet kinevezéséhez való hozzájárulásról**

Az Alaptörvény 9. cikk (4) bekezdés b) pontja alapján – a külgazdasági és külügyminiszter előterjesztésére – hozzájárulok *Tamuna Liluashvili* rendkívüli és meghatalmazott nagykövetnek Georgia magyarországi rendkívüli és meghatalmazott nagykövetévé történő kinevezéséhez, budapesti székhellyel.

Budapest, 2023. január 25.

*Novák Katalin* s. k.,  
köztársasági elnök

Ellenjegyzem:

Budapest, 2023. január 27.

*Szijjártó Péter* s. k.,  
külgazdasági és külügyminiszter

KEH ügyszám: KEH/244-2/2023.

---

## A köztársasági elnök 94/2023. (V. 25.) KE határozata bírák felmentéséről

1. Az Alaptörvény 9. cikk (3) bekezdés k) pontja, valamint a bírák jogállásáról és javadalmazásáról szóló 2011. évi CLXII. törvény 89. § c) pontja és 90. § h) pont ha) alpontja alapján – az Országos Bírósági Hivatal elnökének javaslatára – a bírói felső korhatár betöltésére tekintettel *dr. Tóth Enikőt* 2023. november 12-ei hatállyal bírói tisztségéből felmentem.
2. Az Alaptörvény 9. cikk (3) bekezdés k) pontja, valamint a bírák jogállásáról és javadalmazásáról szóló 2011. évi CLXII. törvény 89. § c) pontja és 90. § h) pont hb) alpontja alapján – az Országos Bírósági Hivatal elnökének javaslatára – nyugállományba helyezés iránti kérelmére tekintettel *dr. Rutkai Évát* 2023. november 30-ai hatállyal bírói tisztségéből felmentem.

Budapest, 2023. május 3.

*Novák Katalin* s. k.,  
köztársasági elnök

KEH ügyszám: KEH/2935-2/2023.

## A Kormány 1207/2023. (V. 25.) Korm. határozata a vármegeyi önkormányzatok energia-áremelkedés miatti többletköltségeinek támogatásáról

1. A Kormány
  - a) az államháztartásról szóló 2011. évi CXCV. törvény (a továbbiakban: Áht.) 33. § (1) bekezdésében biztosított jogkörében eljárva elrendeli a Magyarország 2023. évi központi költségvetéséről szóló 2022. évi XXV. törvény (a továbbiakban: Kvtv.) IX. Helyi önkormányzatok támogatásai fejezete címrendjének a 17. Vármegeyi önkormányzatok energia-áremelkedés miatti többletköltségeinek támogatása címmel és az 1. melléklet szerinti alcímekkel történő kiegészítését;  
*Felelős:* pénzügyminiszter  
belügyminiszter  
*Határidő:* azonnal
  - b) az Áht. 33. § (2) bekezdésében biztosított jogkörében eljárva – a villamosenergia-, gáz- és távhőszolgáltatás megemelkedett költségeinek finanszírozása érdekében – 278 000 000 forint egyszeri átcsoportosítását rendeli el a Kvtv. 1. melléklet L. Rezsivédelmi Alap fejezet, 3. Önkormányzatok kompenzációja cím terhére, a Kvtv. 1. melléklet IX. Helyi önkormányzatok támogatásai fejezet, 17. Vármegeyi önkormányzatok energia-áremelkedés miatti többletköltségeinek támogatása cím 1. melléklet szerinti alcímei javára, a 2. melléklet szerint;
  - c) egyetért azzal, hogy a belügyminiszter a b) alpont szerint átcsoportosított forrás terhére, külön pályázat és kérelem benyújtása nélkül vissza nem térítendő egyedi támogatást nyújtson az érintett vármegeyi önkormányzatok részére támogatási előlegként, a támogatás felhasználásának és elszámolásának részletes feltételeit meghatározó támogatói okirat alapján úgy, hogy a támogatás felhasználási határideje 2023. december 31. legyen;
  - d) egyetért azzal, hogy a belügyminiszter a c) alpont szerinti egyedi költségvetési támogatást a támogatói okirat kiadását követően folyósítsa az érintett vármegeyi önkormányzatok számára.
2. A Központi Maradványelszámolási Alapból és a Gazdaság-újraindítási programok előirányzatból történő átcsoportosításról szóló 1366/2021. (VI. 9.) Korm. határozat 3. pontjában az „ingatlanvásárlásának támogatása” szövegrész helyébe az „ingatlanvásárlásának, útfelújításának és csapadékvíz-elvezetés építésének támogatása” szöveg lép.

*Orbán Viktor* s. k.,  
miniszterelnök

## 1. melléklet az 1207/2023. (V. 25.) Korm. határozathoz

| Alcím-szám | Alcímnev  | Támogatás összege (forint) | Támogatás célja                         |
|------------|---|----------------------------|---|
| 1.         | Bács-Kiskun Vármegyei Önkormányzat feladatainak támogatása            | 3 200 000                  | megemeltetett rezsiköltségek fedezetére |
| 2.         | Baranya Vármegyei Önkormányzat feladatainak támogatása                | 5 000 000                  | megemeltetett rezsiköltségek fedezetére |
| 3.         | Békés Vármegyei Önkormányzat feladatainak támogatása                  | 21 000 000                 | megemeltetett rezsiköltségek fedezetére |
| 4.         | Borsod-Abaúj-Zemplén Vármegyei Önkormányzat feladatainak támogatása   | 54 000 000                 | megemeltetett rezsiköltségek fedezetére |
| 5.         | Csongrád-Csanád Vármegyei Önkormányzat feladatainak támogatása        | 16 000 000                 | megemeltetett rezsiköltségek fedezetére |
| 6.         | Fejér Vármegyei Önkormányzat feladatainak támogatása                  | 12 000 000                 | megemeltetett rezsiköltségek fedezetére |
| 7.         | Győr-Moson-Sopron Vármegyei Önkormányzat feladatainak támogatása      | 14 000 000                 | megemeltetett rezsiköltségek fedezetére |
| 8.         | Hajdú-Bihar Vármegyei Önkormányzat feladatainak támogatása            | 21 000 000                 | megemeltetett rezsiköltségek fedezetére |
| 9.         | Heves Vármegyei Önkormányzat feladatainak támogatása                  | 19 400 000                 | megemeltetett rezsiköltségek fedezetére |
| 10.        | Jász-Nagykun-Szolnok Vármegyei Önkormányzat feladatainak támogatása   | 16 000 000                 | megemeltetett rezsiköltségek fedezetére |
| 11.        | Komárom-Esztergom Vármegyei Önkormányzat feladatainak támogatása      | 1 900 000                  | megemeltetett rezsiköltségek fedezetére |
| 12.        | Nógrád Vármegyei Önkormányzat feladatainak támogatása                 | 9 000 000                  | megemeltetett rezsiköltségek fedezetére |
| 13.        | Pest Vármegyei Önkormányzat feladatainak támogatása                   | 12 500 000                 | megemeltetett rezsiköltségek fedezetére |
| 14.        | Somogy Vármegyei Önkormányzat feladatainak támogatása                 | 20 600 000                 | megemeltetett rezsiköltségek fedezetére |
| 15.        | Szabolcs-Szatmár-Bereg Vármegyei Önkormányzat feladatainak támogatása | 23 000 000                 | megemeltetett rezsiköltségek fedezetére |
| 16.        | Tolna Vármegyei Önkormányzat feladatainak támogatása                  | 12 000 000                 | megemeltetett rezsiköltségek fedezetére |
| 17.        | Vas Vármegyei Önkormányzat feladatainak támogatása                    | 4 000 000                  | megemeltetett rezsiköltségek fedezetére |
| 18.        | Veszprém Vármegyei Önkormányzat feladatainak támogatása               | 7 500 000                  | megemeltetett rezsiköltségek fedezetére |
| 19.        | Zala Vármegyei Önkormányzat feladatainak támogatása                   | 5 900 000                  | megemeltetett rezsiköltségek fedezetére |



2. melléklet az 1207/2023. (V. 25.) Korm. határozathoz

IX. Helyi önkormányzatok támogatásai  
L. Rezsivédelmi Alap

ADATLAP A KÖLTSÉGVETÉSI ELŐIRÁNYZATOK MÓDOSÍTÁSÁRA  
Költségvetési év: 2023.

forintban

| Államháztartási egyedi azonosító | Fejezet szám | Cím szám | Alcím szám | Jog-cím csop. szám | Jog-cím szám | Kiemelt előir. szám | Fejezet név  | Cím név | Alcím név | Jog-cím csop. név | Jog-cím név | K I A D Á S O K   |  |  |  |  | A módosítás jogcíme | Módosítás (+/-) | A módosítás következő évre áthúzódó hatása | A módosítást elrendelő jogszabály/határozat száma |
|----------------------------------|--------------|----------|------------|--------------------|--------------|---------------------|--|---------|-----------|-------------------|-------------|---|--|--|--|--|---------------------|-----------------|--|---|
|                                  |              |          |            |                    |              |                     |  |         |           |                   |             | Kiemelt előirányzat neve  |  |  |  |  |                     |                 |  |   |
|                                  | IX.          |          |            |                    |              |                     | Helyi önkormányzatok támogatásai   |         |           |                   |             |   |  |  |  |  |                     |                 |  |   |
| 402973                           |              | 17       |            |                    |              |                     | Vármegyei önkormányzatok energia-áremelkedés miatti többletköltségeinek támogatása |         |           |                   |             |   |  |  |  |  |                     |                 |  |   |
| 402984                           |              |          | 1          |                    |              | K5                  |  |         |           |                   |             | Bács-Kiskun Vármegyei Önkormányzat feladatainak támogatása            |  |  |  |  |                     |                 |  |   |
|                                  |              |          |            |                    |              |                     |  |         |           |                   |             | Egyéb működési célú kiadások  |  |  |  |  |                     | 3 200 000       |  |   |
| 402995                           |              |          | 2          |                    |              | K5                  |  |         |           |                   |             | Baranya Vármegyei Önkormányzat feladatainak támogatása                |  |  |  |  |                     |                 |  |   |
|                                  |              |          |            |                    |              |                     |  |         |           |                   |             | Egyéb működési célú kiadások  |  |  |  |  |                     | 5 000 000       |  |   |
| 403006                           |              |          | 3          |                    |              | K5                  |  |         |           |                   |             | Békés Vármegyei Önkormányzat feladatainak támogatása                  |  |  |  |  |                     |                 |  |   |
|                                  |              |          |            |                    |              |                     |  |         |           |                   |             | Egyéb működési célú kiadások  |  |  |  |  |                     | 21 000 000      |  |   |
| 403017                           |              |          | 4          |                    |              | K5                  |  |         |           |                   |             | Borsod-Abaúj-Zemplén Vármegyei Önkormányzat feladatainak támogatása   |  |  |  |  |                     |                 |  |   |
|                                  |              |          |            |                    |              |                     |  |         |           |                   |             | Egyéb működési célú kiadások  |  |  |  |  |                     | 54 000 000      |  |   |
| 403028                           |              |          | 5          |                    |              | K5                  |  |         |           |                   |             | Csongrád-Csanád Vármegyei Önkormányzat feladatainak támogatása        |  |  |  |  |                     |                 |  |   |
|                                  |              |          |            |                    |              |                     |  |         |           |                   |             | Egyéb működési célú kiadások  |  |  |  |  |                     | 16 000 000      |  |   |
| 403039                           |              |          | 6          |                    |              | K5                  |  |         |           |                   |             | Fejér Vármegyei Önkormányzat feladatainak támogatása                  |  |  |  |  |                     |                 |  |   |
|                                  |              |          |            |                    |              |                     |  |         |           |                   |             | Egyéb működési célú kiadások  |  |  |  |  |                     | 12 000 000      |  |   |
| 403040                           |              |          | 7          |                    |              | K5                  |  |         |           |                   |             | Győr-Moson-Sopron Vármegyei Önkormányzat feladatainak támogatása      |  |  |  |  |                     |                 |  |   |
|                                  |              |          |            |                    |              |                     |  |         |           |                   |             | Egyéb működési célú kiadások  |  |  |  |  |                     | 14 000 000      |  |   |
| 403051                           |              |          | 8          |                    |              | K5                  |  |         |           |                   |             | Hajdú-Bihar Vármegyei Önkormányzat feladatainak támogatása            |  |  |  |  |                     |                 |  |   |
|                                  |              |          |            |                    |              |                     |  |         |           |                   |             | Egyéb működési célú kiadások  |  |  |  |  |                     | 21 000 000      |  |   |
| 403062                           |              |          | 9          |                    |              | K5                  |  |         |           |                   |             | Heves Vármegyei Önkormányzat feladatainak támogatása                  |  |  |  |  |                     |                 |  |   |
|                                  |              |          |            |                    |              |                     |  |         |           |                   |             | Egyéb működési célú kiadások  |  |  |  |  |                     | 19 400 000      |  |   |
| 403073                           |              |          | 10         |                    |              | K5                  |  |         |           |                   |             | Jász-Nagykun-Szolnok Vármegyei Önkormányzat feladatainak támogatása   |  |  |  |  |                     |                 |  |   |
|                                  |              |          |            |                    |              |                     |  |         |           |                   |             | Egyéb működési célú kiadások  |  |  |  |  |                     | 16 000 000      |  |   |
| 403084                           |              |          | 11         |                    |              | K5                  |  |         |           |                   |             | Komárom-Esztergom Vármegyei Önkormányzat feladatainak támogatása      |  |  |  |  |                     |                 |  |   |
|                                  |              |          |            |                    |              |                     |  |         |           |                   |             | Egyéb működési célú kiadások  |  |  |  |  |                     | 1 900 000       |  |   |
| 403095                           |              |          | 12         |                    |              | K5                  |  |         |           |                   |             | Nógrád Vármegyei Önkormányzat feladatainak támogatása                 |  |  |  |  |                     |                 |  |   |
|                                  |              |          |            |                    |              |                     |  |         |           |                   |             | Egyéb működési célú kiadások  |  |  |  |  |                     | 9 000 000       |  |   |
| 403106                           |              |          | 13         |                    |              | K5                  |  |         |           |                   |             | Pest Vármegyei Önkormányzat feladatainak támogatása                   |  |  |  |  |                     |                 |  |   |
|                                  |              |          |            |                    |              |                     |  |         |           |                   |             | Egyéb működési célú kiadások  |  |  |  |  |                     | 12 500 000      |  |   |
| 403117                           |              |          | 14         |                    |              | K5                  |  |         |           |                   |             | Somogy Vármegyei Önkormányzat feladatainak támogatása                 |  |  |  |  |                     |                 |  |   |
|                                  |              |          |            |                    |              |                     |  |         |           |                   |             | Egyéb működési célú kiadások  |  |  |  |  |                     | 20 600 000      |  |   |
| 403128                           |              |          | 15         |                    |              | K5                  |  |         |           |                   |             | Szabolcs-Szatmár-Bereg Vármegyei Önkormányzat feladatainak támogatása |  |  |  |  |                     |                 |  |   |
|                                  |              |          |            |                    |              |                     |  |         |           |                   |             | Egyéb működési célú kiadások  |  |  |  |  |                     | 23 000 000      |  |   |
| 403139                           |              |          | 16         |                    |              | K5                  |  |         |           |                   |             | Tolna Vármegyei Önkormányzat feladatainak támogatása                  |  |  |  |  |                     |                 |  |   |
|                                  |              |          |            |                    |              |                     |  |         |           |                   |             | Egyéb működési célú kiadások  |  |  |  |  |                     | 12 000 000      |  |   |
| 403140                           |              |          | 17         |                    |              | K5                  |  |         |           |                   |             | Vas Vármegyei Önkormányzat feladatainak támogatása                    |  |  |  |  |                     |                 |  |   |
|                                  |              |          |            |                    |              |                     |  |         |           |                   |             | Egyéb működési célú kiadások  |  |  |  |  |                     | 4 000 000       |  |   |
| 403151                           |              |          | 18         |                    |              | K5                  |  |         |           |                   |             | Veszprém Vármegyei Önkormányzat feladatainak támogatása               |  |  |  |  |                     |                 |  |   |
|                                  |              |          |            |                    |              |                     |  |         |           |                   |             | Egyéb működési célú kiadások  |  |  |  |  |                     | 7 500 000       |  |   |
| 403162                           |              |          | 19         |                    |              | K5                  |  |         |           |                   |             | Zala Vármegyei Önkormányzat feladatainak támogatása                   |  |  |  |  |                     |                 |  |   |
|                                  |              |          |            |                    |              |                     |  |         |           |                   |             | Egyéb működési célú kiadások  |  |  |  |  |                     | 5 900 000       |  |   |
|                                  | L.           |          |            |                    |              |                     | Rezsivédelmi Alap  |         |           |                   |             |   |  |  |  |  |                     |                 |  |   |
| 401651                           |              | 3        |            |                    |              | K5                  | Önkormányzatok kompenzációja   |         |           |                   |             |   |  |  |  |  |                     |                 |  |   |
|                                  |              |          |            |                    |              |                     |  |         |           |                   |             | Egyéb működési célú kiadások  |  |  |  |  |                     | -278 000 000    |  |   |

Az előirányzat-módosítás érvényessége: a) a költségvetési évben egyszeri jellegű



A Magyar Közlönyt az Igazságügyi Minisztérium szerkeszti.

A szerkesztésért felelős: dr. Salgó László Péter.

A szerkesztőség címe: 1051 Budapest, Nádor utca 22.

A Magyar Közlöny hiteles tartalma elektronikus dokumentumként a <https://www.magyar kozlony.hu> honlapon érhető el.