

# FÖLDMŰVELÉSÜGYI ÉS VIDÉKFEJLESZTÉSI ÉRTESSÍTŐ

**A FÖLDMŰVELÉSÜGYI ÉS VIDÉKFEJLESZTÉSI MINISZTERIUM HIVATALOS LAPJA**

## FELHÍVÁS!

*Felhívjuk tisztelt Előfizetőink figyelmét az értesítő utolsó oldalán közzétett tájékoztatóra és a 2007. évi előfizetési árainkra*

## T A R T A L O M

S z á m	T á r g y	O l d a l
<b>Miniszteri rendeletek</b>		
1/2007. (I. 9.) FVM r.	Az állatlétszámhoz kötött támogatási jogosultság országos tartalékaról szóló 93/2005. (X. 21.) FVM rendelet módosításáról - - - - -	252
2/2007. (I. 10.) FVM r.	A harmadik országokból az Európai Unió területére behozni kívánt termékek állategészségügyi ellenőrzéséről szóló 53/2004. (IV. 24.) FVM rendelet módosításáról - - - - -	252
3/2007. (I. 16.) FVM r.	Az intervenció cukorraktárakkal szembeni követelményekről szóló 33/2005. (IV. 12.) FVM rendelet módosításáról - - - - -	253
4/2007. (I. 18.) FVM– KvVM e. r.	A védett őshonos mezőgazdasági állatfajták és a veszélyeztetett mezőgazdasági állatfajták körének megállapításáról - - - - -	254
5/2007. (I. 22.) FVM r.	A növényvédő szerek forgalomba hozatalának és felhasználásának engedélyezéséről, valamint a növényvédő szerek csomagolásáról, jelöléséről, tárolásáról és szállításáról szóló 89/2004. (V. 15.) FVM rendelet módosításáról - - - - -	256
<b>Miniszteri utasítások</b>		
1/2007. (FVÉ 2007/2.) FVM ut.	Miniszteri biztos kinevezéséről, feladat- és hatásköréről - - - - -	273
2/2007. (FVÉ 2007/2.) FVM ut.	Az FVM, valamint az FVM igazgatási jellegű háttérintézményeinek létszám-előirányzatáról, létszámcsökkentés elrendeléséről - - - - -	273
3/2007. (FVÉ 2007/2.) FVM ut.	A Mezőgazdasági Szakigazgatási Hivatal területi szervei Szervezeti és Működési Szabályzatainak elkészítéséről - - - - -	274
<b>Közlemények</b>		
	A Földművelésügyi és Vidékfejlesztési Minisztérium pályázati felhívása mezőgazdasági termékek harmadik országokba irányuló tájékoztató és promóciós programjainak támogatására - - - -	300
	Közlemény az Európai Közösség más tagállama által benyújtott földrajzi árujelző bejelentéshez kapcsolódó Összefoglaló lapok megjelenetéséről - - - - -	308
	Megszüntető okirat az Állami Erdészeti Szolgálatról - - - - -	320
	Megszüntető okirat a Földművelésügyi Költségvetési Irodáról - - - - -	320
	Megszüntető okirat az Országos Borminősítő Intézettről - - - - -	321
	Megszüntető okirat az Országos Mezőgazdasági Minősítő Intézettről - - - - -	321
	Megszüntető okirat az Állatgyógyászati Oltóanyag-, Gyógyszer- és Takarmány-ellenőrző Intézettről - - - - -	322
	Megszüntető okirat az Országos Élelmiszervizsgáló Intézettről - - - - -	322
	Megszüntető okirat a Növény- és Talajvédelmi Központi Szolgálatról - - - - -	323
	Megszüntető okirat az Országos Állategészségügyi Intézettről - - - - -	323
	Megszüntető okirat a Bács-Kiskun Megyei Állategészségügyi és Élelmiszer-ellenőrző Állomásról - - - - -	324
	Megszüntető okirat a Baranya Megyei Állategészségügyi és Élelmiszer-ellenőrző Állomásról - - - - -	324
	Megszüntető okirat a Békés Megyei Állategészségügyi és Élelmiszer-ellenőrző Állomásról - - - - -	325

A tartalomjegyzék a 250. oldalon folytatódik.

Megszüntető okirat a Borsod-Abaúj-Zemplén Megyei Állategészségügyi és Élelmiszer-ellenőrző Állomásról - - - - -	325
Megszüntető okirat a Csongrád Megyei Állategészségügyi és Élelmiszer-ellenőrző Állomásról - - - - -	326
Megszüntető okirat a Fejér Megyei Állategészségügyi és Élelmiszer-ellenőrző Állomásról - - - - -	326
Megszüntető okirat a Fővárosi Állategészségügyi és Élelmiszer-ellenőrző Állomásról - - - - -	327
Megszüntető okirat a Győr-Moson-Sopron Megyei Állategészségügyi és Élelmiszer-ellenőrző Állomásról - - - - -	327
Megszüntető okirat a Hajdú-Bihar Megyei Állategészségügyi és Élelmiszer-ellenőrző Állomásról - - - - -	328
Megszüntető okirat a Heves Megyei Állategészségügyi és Élelmiszer-ellenőrző Állomásról - - - - -	328
Megszüntető okirat a Jász-Nagykun-Szolnok Megyei Állategészségügyi és Élelmiszer-ellenőrző Állomásról - - - - -	329
Megszüntető okirat a Komárom-Esztergom Megyei Állategészségügyi és Élelmiszer-ellenőrző Állomásról - - - - -	329
Megszüntető okirat a Nógrád Megyei Állategészségügyi és Élelmiszer-ellenőrző Állomásról - - - - -	330
Megszüntető okirat a Pest Megyei Állategészségügyi és Élelmiszer-ellenőrző Állomásról - - - - -	330
Megszüntető okirat a Somogy Megyei Állategészségügyi és Élelmiszer-ellenőrző Állomásról - - - - -	331
Megszüntető okirat a Szabolcs-Szatmár-Bereg Megyei Állategészségügyi és Élelmiszer-ellenőrző Állomásról - - - - -	331
Megszüntető okirat a Tolna Megyei Állategészségügyi és Élelmiszer-ellenőrző Állomásról - - - - -	332
Megszüntető okirat a Vas Megyei Állategészségügyi és Élelmiszer-ellenőrző Állomásról - - - - -	332
Megszüntető okirat a Veszprém Megyei Állategészségügyi és Élelmiszer-ellenőrző Állomásról - - - - -	333
Megszüntető okirat a Zala Megyei Állategészségügyi és Élelmiszer-ellenőrző Állomásról - - - - -	333
Megszüntető okirat a Bács-Kiskun Megyei Növény- és Talajvédelmi Szolgálatról - - - - -	334
Megszüntető okirat a Baranya Megyei Növény- és Talajvédelmi Szolgálatról - - - - -	334
Megszüntető okirat a Békés Megyei Növény- és Talajvédelmi Szolgálatról - - - - -	335
Megszüntető okirat a Borsod-Abaúj-Zemplén Megyei Növény- és Talajvédelmi Szolgálatról - - - - -	335
Megszüntető okirat a Csongrád Megyei Növény- és Talajvédelmi Szolgálatról - - - - -	336
Megszüntető okirat a Fejér Megyei Növény- és Talajvédelmi Szolgálatról - - - - -	336
Megszüntető okirat a Fővárosi és Pest Megyei Növény- és Talajvédelmi Szolgálatról - - - - -	337
Megszüntető okirat a Győr-Moson-Sopron Megyei Növény- és Talajvédelmi Szolgálatról - - - - -	337
Megszüntető okirat a Hajdú-Bihar Megyei Növény- és Talajvédelmi Szolgálatról - - - - -	338
Megszüntető okirat a Heves Megyei Növény- és Talajvédelmi Szolgálatról - - - - -	338
Megszüntető okirat a Jász-Nagykun-Szolnok Megyei Növény- és Talajvédelmi Szolgálatról - - - - -	339
Megszüntető okirat a Komárom-Esztergom Megyei Növény- és Talajvédelmi Szolgálatról - - - - -	339
Megszüntető okirat a Nógrád Megyei Növény- és Talajvédelmi Szolgálatról - - - - -	340
Megszüntető okirat a Somogy Megyei Növény- és Talajvédelmi Szolgálatról - - - - -	340
Megszüntető okirat a Szabolcs-Szatmár-Bereg Megyei Növény- és Talajvédelmi Szolgálatról - - - - -	341
Megszüntető okirat a Tolna Megyei Növény- és Talajvédelmi Szolgálatról - - - - -	341
Megszüntető okirat a Vas Megyei Növény- és Talajvédelmi Szolgálatról - - - - -	342
Megszüntető okirat a Veszprém Megyei Növény- és Talajvédelmi Szolgálatról - - - - -	342
Megszüntető okirat a Zala Megyei Növény- és Talajvédelmi Szolgálatról - - - - -	343
Megszüntető okirat a Földművelésügyi és Vidékfejlesztési Minisztérium Bács-Kiskun Megyei Földművelésügyi Hivataláról - - - - -	343
Megszüntető okirat a Földművelésügyi és Vidékfejlesztési Minisztérium Baranya Megyei Földművelésügyi Hivataláról - - - - -	344
Megszüntető okirat a Földművelésügyi és Vidékfejlesztési Minisztérium Békés Megyei Földművelésügyi Hivataláról - - - - -	344
Megszüntető okirat a Földművelésügyi és Vidékfejlesztési Minisztérium Borsod-Abaúj-Zemplén Megyei Földművelésügyi Hivataláról - - - - -	345
Megszüntető okirat a Földművelésügyi és Vidékfejlesztési Minisztérium Csongrád Megyei Földművelésügyi Hivataláról - - - - -	345
Megszüntető okirat a Földművelésügyi és Vidékfejlesztési Minisztérium Fejér Megyei Földművelésügyi Hivataláról - - - - -	346
Megszüntető okirat a Földművelésügyi és Vidékfejlesztési Minisztérium Fővárosi és Pest Megyei Földművelésügyi Hivataláról - - - - -	346
Megszüntető okirat a Földművelésügyi és Vidékfejlesztési Minisztérium Győr-Moson-Sopron Megyei Földművelésügyi Hivataláról - - - - -	347
Megszüntető okirat a Földművelésügyi és Vidékfejlesztési Minisztérium Hajdú-Bihar Megyei Földművelésügyi Hivataláról - - - - -	347
Megszüntető okirat a Földművelésügyi és Vidékfejlesztési Minisztérium Heves Megyei Földművelésügyi Hivataláról - - - - -	348

A tartalomjegyzék a 251. oldalon folytatódik.

Megszüntető okirat a Földművelésügyi és Vidékfejlesztési Minisztérium Jász-Nagykun-Szolnok Megyei Földművelésügyi Hivataláról - - - - -	348
Megszüntető okirat a Földművelésügyi és Vidékfejlesztési Minisztérium Komárom-Esztergom Megyei Földművelésügyi Hivataláról - - - - -	349
Megszüntető okirat a Földművelésügyi és Vidékfejlesztési Minisztérium Nógrád Megyei Földművelésügyi Hivataláról - - - - -	349
Megszüntető okirat a Földművelésügyi és Vidékfejlesztési Minisztérium Somogy Megyei Földművelésügyi Hivataláról - - - - -	350
Megszüntető okirat a Földművelésügyi és Vidékfejlesztési Minisztérium Szabolcs-Szatmár-Bereg Megyei Földművelésügyi Hivataláról - - - - -	350
Megszüntető okirat a Földművelésügyi és Vidékfejlesztési Minisztérium Tolna Megyei Földművelésügyi Hivataláról - - - - -	351
Megszüntető okirat a Földművelésügyi és Vidékfejlesztési Minisztérium Vas Megyei Földművelésügyi Hivataláról - - - - -	351
Megszüntető okirat a Földművelésügyi és Vidékfejlesztési Minisztérium Veszprém Megyei Földművelésügyi Hivataláról - - - - -	352
Megszüntető okirat a Földművelésügyi és Vidékfejlesztési Minisztérium Zala Megyei Földművelésügyi Hivataláról - - - - -	352
Alapító okirat a Mezőgazdasági Szakigazgatási Hivatal Központ létrehozásáról - - - - -	353
Alapító okirat a Bács-Kiskun Megyei Mezőgazdasági Szakigazgatási Hivatal létrehozásáról - - - - -	360
Alapító okirat a Baranya Megyei Mezőgazdasági Szakigazgatási Hivatal létrehozásáról - - - - -	365
Alapító okirat a Békés Megyei Mezőgazdasági Szakigazgatási Hivatal létrehozásáról - - - - -	369
Alapító okirat a Borsod-Abaúj-Zemplén Megyei Mezőgazdasági Szakigazgatási Hivatal létrehozásáról - - - - -	374
Alapító okirat a Csongrád Megyei Mezőgazdasági Szakigazgatási Hivatal létrehozásáról - - - - -	378
Alapító okirat a Fejér Megyei Mezőgazdasági Szakigazgatási Hivatal létrehozásáról - - - - -	383
Alapító okirat a Fővárosi és Pest Megyei Mezőgazdasági Szakigazgatási Hivatal létrehozásáról - - - - -	388
Alapító okirat a Győr-Moson-Sopron Megyei Mezőgazdasági Szakigazgatási Hivatal létrehozásáról - - - - -	392
Alapító okirat a Hajdú-Bihar Megyei Mezőgazdasági Szakigazgatási Hivatal létrehozásáról - - - - -	397
Alapító okirat a Heves Megyei Mezőgazdasági Szakigazgatási Hivatal létrehozásáról - - - - -	401
Alapító okirat a Jász-Nagykun-Szolnok Megyei Mezőgazdasági Szakigazgatási Hivatal létrehozásáról - - - - -	406
Alapító okirat a Komárom-Esztergom Megyei Mezőgazdasági Szakigazgatási Hivatal létrehozásáról - - - - -	410
Alapító okirat a Nógrád Megyei Mezőgazdasági Szakigazgatási Hivatal létrehozásáról - - - - -	415
Alapító okirat a Somogy Megyei Mezőgazdasági Szakigazgatási Hivatal létrehozásáról - - - - -	420
Alapító okirat a Szabolcs-Szatmár-Bereg Megyei Mezőgazdasági Szakigazgatási Hivatal létrehozásáról - - - - -	424
Alapító okirat a Tolna Megyei Mezőgazdasági Szakigazgatási Hivatal létrehozásáról - - - - -	429
Alapító okirat a Vas Megyei Mezőgazdasági Szakigazgatási Hivatal létrehozásáról - - - - -	433
Alapító okirat a Veszprém Megyei Mezőgazdasági Szakigazgatási Hivatal létrehozásáról - - - - -	438
Alapító okirat a Zala Megyei Mezőgazdasági Szakigazgatási Hivatal létrehozásáról - - - - -	442
A Győr-Moson-Sopron Megyei Mezőgazdasági Szakigazgatási Hivatal Vadászati és Halászati Osztályának pályázati felhívása a Magyar Államot megillető halászati jog hasznosítására - - - - -	447
Az Országos Élelmiszerbiztonsági és Táplálkozástudományi Intézet közleménye élelmiszer-előállítás területén történő felhasználásra megfelelő tisztító- és fertőtlenítőszerekről, technológiai segédanyagokról, karbantartó és kenőanyagokról, valamint vízkezelő szerekről - - - - -	447
Az Országos Mezőgazdasági Minősítő Intézet közleménye növényfajták állami elismeréséről, államilag elismert fajták meghosszabbításáról, államilag elismert fajták visszavonásáról, fajtajelöltek vizsgálatának megszüntetéséről, állami elismerésre bejelentett fajta elutasításáról, standardváltozás jóváhagyásáról, fajtanév-változtatás jóváhagyásáról, új fajta bejegyzéséről - - - - -	454
Pályázati felhívás az Országos Mezőgazdasági Könyvtár és Dokumentációs Központ főigazgatói munkakörének ellátására - - - - -	470
Pályázati felhívás a Magyar Köztársaság Washingtoni Nagykövetségén tartós szolgálatot teljesítő mezőgazdasági szakdiplomata munkakör betöltésére - - - - -	471
A Budapesti Corvinus Egyetem felhívása szakirányú továbbképzésben való részvételre - - - - -	473

## Miniszteri rendeletek

**A földművelésügyi és vidékfejlesztési miniszter  
1/2007. (I. 9.) FVM  
rendelete  
az állatlétszámhoz kötött támogatási jogosultság  
országos tartalékáról szóló  
93/2005. (X. 21.) FVM rendelet módosításáról**

A mezőgazdasági és vidékfejlesztési támogatásokhoz és egyéb intézkedésekhez kapcsolódó eljárás egyes kérdéseiről és az ezzel összefüggő törvénymódosításokról szóló 2003. évi LXXIII. törvény 45. § (2) bekezdésének *c*) pontja alapján – a földművelésügyi és vidékfejlesztési miniszter feladat- és hatásköréről szóló 162/2006. (VII. 28.) Korm. rendelet 1. §-ának *a*) és 3. § (1) bekezdésének *b*) pontjában meghatározott feladatkörben eljárva – a következőket rendelem el:

### 1. §

Az állatlétszámhoz kötött támogatási jogosultság országos tartalékáról szóló 93/2005. (X. 21.) FVM rendelet 1. §-a helyébe a következő rendelkezés lép:

„1. § Az országos tartalék 2007-es támogatási évre szóló szintje

*a*) anyajuh tartás támogatási jogosultság esetén az országos támogatási felsőhatár 1%-a;

*b*) anyatehéntartás támogatási jogosultság esetén az országos támogatási felsőhatár 1%-a.”

### 2. §

Ez a rendelet a kihirdetése napján lép hatályba.

Gráf József s. k.,  
földművelésügyi és vidékfejlesztési miniszter

**A földművelésügyi és vidékfejlesztési miniszter  
2/2007. (I. 10.) FVM  
rendelete  
a harmadik országból az Európai Unió  
területére behozni kívánt termékek  
állategészségügyi ellenőrzéséről szóló  
53/2004. (IV. 24.) FVM rendelet módosításáról**

Az állategészségügyről szóló 2005. évi CLXXVI. törvény 47. §-a (2) bekezdésének 2., 5. és 20., valamint 22. pontjában kapott felhatalmazás alapján a következőket rendelem el:

### 1. §

A harmadik országból az Európai Unió területére behozni kívánt termékek állategészségügyi ellenőrzéséről szóló 53/2004. (IV. 24.) FVM rendelet (a továbbiakban: R.) 2. §-a (1) bekezdésének *j*) pontja helyébe a következő rendelkezés lép:

„*j*) termék: a (2) bekezdésben megjelölt rendeletek, valamint az emberi fogyasztásra szánt állati eredetű termékek előállítására, feldolgozására, forgalmazására és behozatalára vonatkozó állategészségügyi követelmények megállapításáról szóló 19/2005. (III. 22.) FVM rendelet, a nem emberi fogyasztásra szánt állati melléktermékekre vonatkozó egészségügyi előírások megállapításáról szóló, 2002. október 3-i 1774/2002/EK európai parlamenti és tanácsi rendelet, az emberi fogyasztásra szánt állati eredetű termékek hatósági ellenőrzésének megszervezésére vonatkozó különös szabályok megállapításáról szóló, 2004. április 29-i 854/2004/EK európai parlamenti és tanácsi rendelet szerinti állati eredetű termék, továbbá a 18. §-ban említett növényi termék,”

### 2. §

Az R. 3. §-ának (1) bekezdése helyébe a következő rendelkezés lép:

„(1) A Magyar Köztársaság államhatárán keresztül harmadik országból származó szállítmány csak az e rendelet és a takarmány- és élelmiszerjog, valamint az állategészségügyi és az állatok kíméletére vonatkozó szabályok követelményeinek történő megfelelés ellenőrzésének biztosítása céljából végrehajtott hatósági ellenőrzésekről szóló, 2004. április 29-i 882/2004/EK európai parlamenti és tanácsi rendelet által előírt állategészségügyi vizsgálatokat követően léphet be az Európai Unió 1. számú mellékletben megjelölt területére (a továbbiakban: az Európai Unió területe).”

### 3. §

Az R. 22. §-ának (1) bekezdése helyébe a következő rendelkezés lép:

„(1) Ha az e rendelet által előírt ellenőrzésekből arra lehet következtetni, hogy a vonatkozó jogszabályokat súlyosan és ismételtelen megszegték,

*a*) a minisztérium az ilyen felhasználásban érintett termékkel vagy annak származási helyével kapcsolatban  
*aa*) tájékoztatja az Európai Bizottságot az érintett termék jellegéről és az érintett szállítmányról, melyről az Európai Bizottság haladéktalanul tájékoztatja az összes állategészségügyi határállomást,

*ab*) szigorított ellenőrzést rendel el az azonos származási helyről érkező valamennyi szállítmány esetében, amelynek keretén belül elrendeli – az eljárás költségeit

fedező leténnek a szállítmányért felelős személy általi elhelyezésével egy időben – a következő tíz, azonos származási helyről érkező szállítmány állat-egészségügyi határállomáson történő lefoglalását azzal a céllal, hogy a 3. számú melléklet szerint, mintavételezéssel és laboratóriumi vizsgálattal egybekötött fizikális ellenőrzést hajtsanak végre,

a) tájékoztatja az Európai Bizottságot a szigorított ellenőrzések eredményéről annak érdekében, hogy az Európai Bizottság ezen adatok alapján lefolytathasson minden szükséges vizsgálatot a jogszabálysértések okának és eredetének kiderítésére;

b) a hatósági állatorvos a 17. § szerint rendelkezik az érintett szállítmányról vagy annak kérdéses részéről, amennyiben a további vizsgálatok megerősítik annak tényét, hogy a vonatkozó jogszabályok előírásait nem tartják be.”

#### 4. §

Az R. 23. §-ának (1) bekezdése helyébe a következő rendelkezés lép:

„(1) Amennyiben a termék forgalomba hozatalának helyszínén elvégzett ellenőrzések alapján a hatósági állatorvos úgy ítéli meg, hogy a termék beléptetését végrehajtott tagállam állategészségügyi határállomásán vagy a 12. § szerinti vámraktárában, vámszabad területén vagy vámszabad raktárában nem tartják be a harmadik országokból a Közösségbe behozott termékek állategészségügyi ellenőrzésének megszervezésére irányadó elvek megállapításáról szóló, 1997. december 18-i 97/78/EK tanácsi irányelv (a továbbiakban: 97/78/EK irányelv) rendelkezéseit, haldéktalanul kapcsolatba lép a termék beléptetését végrehajtott tagállam központi illetékes hatóságával.”

#### 5. §

Az R. 28. §-a helyébe a következő rendelkezés lép:

„28. § E rendelet a harmadik országokból a Közösségbe behozott termékek állategészségügyi ellenőrzésének megszervezésére irányadó elvek megállapításáról szóló, 97/78/EK tanácsi irányelvnek és az azt módosító, a takarmány- és élelmiszerjog, valamint az állategészségügyi és az állatok kíméletére vonatkozó szabályok követelményeinek történő megfelelés ellenőrzésének biztosítása céljából végrehajtott hatósági ellenőrzésekről szóló, 2004. április 29-i 882/2004/EK európai parlamenti és tanácsi rendelet 58. cikkének való megfelelést szolgálja.”

#### 6. §

(1) E rendelet a kihirdetését követő 3. napon lép hatályba.

(2) E rendelet hatálybalépésével egyidejűleg hatályát veszti az R. 21. §-a, és az állati eredetű élelmiszerekre vonatkozó egyes élelmiszer-higiéniiai szabályokról szóló 66/2006. (IX. 15.) FVM rendelet 3. §-ának (1) bekezdésében az „és a jogosult állatorvos”, továbbá 3. §-ának (2) és (4) bekezdésében az „, illetve a jogosult állatorvos”, valamint 4. §-ának (1) és (2) bekezdésében az „, illetve jogosult állatorvos” szövegrész.

(3) E rendelet a takarmány- és élelmiszerjog, valamint az állategészségügyi és az állatok kíméletére vonatkozó szabályok követelményeinek történő megfelelés ellenőrzésének biztosítása céljából végrehajtott hatósági ellenőrzésekről szóló, 2004. április 29-i 882/2004/EK európai parlamenti és tanácsi rendelet 58. cikkének végrehajtásához szükséges rendelkezéseket állapítja meg.

Gráf József s. k.,  
földművelésügyi és vidékfejlesztési miniszter

A földművelésügyi és vidékfejlesztési miniszter  
3/2007. (I. 16.) FVM  
rendelete  
az intervenció cukorraktárakkal szembeni  
követelményekről szóló  
33/2005. (IV. 12.) FVM rendelet módosításáról

A mezőgazdasági és vidékfejlesztési támogatásokhoz és egyéb intézkedésekhez kapcsolódó eljárás egyes kérdéseiről és az ezzel összefüggő törvénymódosításokról szóló 2003. évi LXXIII. törvény 45. § (2) bekezdésének c) pontjában kapott felhatalmazás alapján, a földművelésügyi és vidékfejlesztési miniszter feladat- és hatásköréről szóló 162/2006. (VII. 28.) Korm. rendelet 1. §-ának a) pontjában meghatározott feladatkörében eljárva az Európai Unió cukor intervenció rendszerének hazai működtetése érdekében a következőket rendelem el:

#### 1. §

Az intervenció cukorraktárakkal szembeni követelményekről szóló 33/2005. (IV. 12.) FVM rendelet (a továbbiakban: R.) 3. §-ának (1) bekezdése helyébe a következő rendelkezés lép:

„(1) A raktár elismerésére vonatkozó kérelmet (a továbbiakban: kérelem) az intervenció cukorkészlet felajánlója nyújthatja be az MVH-hoz a www.mvh.gov.hu honlapon meghatározott módon, az ott közzétett formanyomtatványon, amennyiben az Európai Unió Közös Agrárpolitikája magyarországi végrehajtásában, illetve a nemzeti agrártámogatási rendszerben érintett ügyfelekkel összefüggő

ügyfélregiszter létrehozásáról és az ezzel kapcsolatos nyilvántartásba vételről szóló 141/2003. (IX. 9.) Korm. rendelet (a továbbiakban: Korm. rendelet) szerinti nyilvántartásba vételi kötelezettségének eleget tett.”

## 2. §

Az R. 6. §-ának *a)–b)* pontja helyébe a következő rendelkezések lépnek:

„*a)* a cukorágazat piacának közös szervezéséről szóló 318/2006/EK tanácsi rendelet;

*b)* a cukor intervenció hivatalok által történő felvásárlása és értékesítése tekintetében az 1260/2001/EK tanácsi rendelet végrehajtása részletes szabályainak megállapításáról szóló 1262/2001/EK rendelet módosításáról szóló 218/2006/EK bizottsági rendelet;

*c)* a cukor belső piaca és a kvótarendszer irányítása tekintetében a 318/2006/EK tanácsi rendelet alkalmazásának részletes szabályairól szóló 952/2006/EK rendelete.”

## 3. §

Az R. mellékletének 24., 26., 28. sora helyébe a következő szöveg lép:

[Követelmények]	Siló	Kiszerezelt cukor-raktár]
„24. Minimális kapacitás (t)	20 000	2 000”
„26. Előzőleg cukor tárolására használt, vagy új cukortárolásra épített tároló	igen	igen”
„28. Intervenció készlet elkülönített tárolása biztosított	igen	igen”

## 4. §

(1) Ez a rendelet a kihirdetése napját követő 3. napon lép hatályba azzal, hogy rendelkezéseit a 2005/2006-os gazdasági évben termelt cukorkészlet, illetve a 2006. február 10. előtt intervencióra befogadott cukorkészlet tekintetében nem kell alkalmazni.

(2) Ez a rendelet a következő közösségi rendeletek tagállami végrehajtásához szükséges rendelkezéseket állapítja meg:

*a)* a Tanács 318/2006/EK rendelete (2006. február 20.) cukorágazat piacának közös szervezéséről, 18. cikk;

*b)* a Bizottság 1262/2001/EK rendelete (2001. június 27.) a cukor intervenció hivatalok által történő felvásárlása és értékesítése tekintetében az 1260/2001/EK tanácsi rendelet végrehajtása részletes szabályainak meg-

állapításáról, valamint az azt módosító 1498/2005/EK és 218/2006/EK bizottsági rendelet;

*c)* a Bizottság 952/2006/EK rendelete (2006. június 29.) a cukor belső piaca és a kvótarendszer irányítása tekintetében a 318/2006/EK tanácsi rendelet alkalmazásának részletes szabályairól, VI. fejezet 1. szakasz.

Gráf József s. k.,  
földművelésügyi és vidékfejlesztési miniszter

**A földművelésügyi és vidékfejlesztési miniszter,  
valamint  
a környezetvédelmi és vízügyi miniszter  
4/2007. (I. 18.) FVM–KvVM  
együttes rendelete  
a védett őshonos mezőgazdasági állatfajták  
és a veszélyeztetett mezőgazdasági állatfajták  
körének megállapításáról**

Az állattenyésztésről szóló 1993. évi CXIV. törvény 49. §-a (1) bekezdésének *b)* pontjában kapott felhatalmazás alapján a következőket rendeljük el:

## 1. §

(1) A védett őshonos mezőgazdasági állatfajták olyan állatfajták, amelyeket Magyarország természetföldrajzi környezetében, történelmi múltja visszatekintően tenyésztettek, és ezáltal a nemzeti örökség, a mezőgazdasági génbank, valamint a természet- és tájvédelem részévé váltak. A védett őshonos mezőgazdasági állatfajták körét e rendelet *1. számú melléklete* tartalmazza.

(2) A veszélyeztetett mezőgazdasági állatfajták olyan magas genetikai értéket képviselő, nem őshonos állatfajták, amelyek kiszorultak a termelésből, ezért a génállományuk megőrzése érdekében szükségessé vált védelmük. A veszélyeztetett mezőgazdasági állatfajták körét e rendelet *2. számú melléklete* tartalmazza.

## 2. §

(1) A védett őshonos és a veszélyeztetett mezőgazdasági állatfajták körének módosítását az agrárpolitikáért felelős miniszternél (a továbbiakban: miniszter) lehet kezdeményezni.

(2) Az egyes mezőgazdasági állatfajták védett őshonos mezőgazdasági állatfajtvá nyilvánítására irányuló kezdeményezésben igazolni kell a fajtanak Magyarország természetföldrajzi környezetében végzett, történelmi múltja

visszatekintő tenyésztését. Ennek érdekében a kezdeményezésnek tartalmaznia kell:

- a) a kezdeményezés indokait,
- b) a fajta történelmi leírását és annak forrását,
- c) az adott fajta fellelhető törzskönyvének ismertetését,
- d) az állomány létszámát, várható változását, és a külön jogszabályban meghatározott kritikus szint szerinti tenyésztésbe vont nőivarú tenyészállat létszám eléréséhez szükséges eljárást, valamint annak időigényét,
- e) az állomány tartási helyét,
- f) a jelenlegi egyedek esetleges visszavezethetőségét a fellelhető egykori nyilvántartásokhoz.

(3) A veszélyeztetett mezőgazdasági állatfajták elismerésére irányuló kezdeményezésben igazolni kell a fajta magas genetikai értékét, valamint a létszám alakulásának bemutatását, amely a veszélyeztetett körbe történő besorolás alapját képezi.

(4) Az 1. § (1) és (2) bekezdése szerinti fajták védettségének, illetve veszélyeztetettségének megszűnésére irányuló kezdeményezésben be kell mutatni azokat az indokokat, amelyek igazolják a védettség megszüntetésének szükségességét.

### 3. §

(1) A miniszter létrehozza az Őshonos Haszonállatok Générőforrás Bizottságot (a továbbiakban: Bizottság).

(2) A Bizottság

a) a miniszter számára véleményt alkot a védett őshonos és a veszélyeztetett mezőgazdasági állatfajták körének megállapítására irányuló kezdeményezésről, továbbá javaslatot tesz e fajta genetikai fenntartására, támogatásuk és tenyésztőszervezeti kijelölésük rendjére,

b) évente áttekinti a védett őshonos és a veszélyeztetett mezőgazdasági állatfajták helyzetét, és amennyiben szükséges, a miniszternél azok fenntartható hasznosítására irányuló intézkedéseket kezdeményez, illetve egyébként az ilyen tárgyú tervezeteket véleményezi,

c) elvégzi a külön jogszabályban részére előírt feladatokat.

(3) A Bizottság 10 tagú. Elnökét a miniszter három évre nevezi ki. A Bizottság tagjai közül 5 főt az őshonos fajták fenntartásában érdekelt szakmai szervezetek delegálnak, egy-egy tagot pedig az őket koordináló szövetség, a miniszter, a természetvédelemért felelős miniszter, valamint a tenyésztési hatóság delegál. A Bizottság elnöke eseti szakértőket kérhet fel. A Bizottság elnöke az állatállományokra vonatkozó adatokat kérhet a tenyésztő szervezetektől, a tenyésztési hatóságtól és az országos Egységes Nyilvántartási és Azonosítási Rendszer (ENAR) adatbázisából.

(4) A Bizottság évente legalább egy alkalommal ülésezik. Ülés összehívását a miniszter elrendelheti, illetve bármelyik tag kezdeményezheti. Az ülés összehívásáról a Bi-

zottság titkárának előterjesztése alapján a Bizottság elnöke dönt. Kötelező ülést összehívni a 2. § (1) bekezdése szerinti kezdeményezés, valamint a külön jogszabály szerinti kérelem beérkezését követő 15 napon belül, amelyet követő 30 napon belül a Bizottság megteszi javaslatát.

(5) A Bizottság a határozatait egyszerű vagy minősített szótöbbséggel hozza. A minősített szótöbbséget igénylő határozatok körét a Bizottság állapítja meg. Szavazategyenlőség esetén az elnök szavazata dönt. A Bizottság ügyrendjét maga állapítja meg, amit a miniszter jóváhagy.

### 4. §

A védett őshonos és a magas genetikai értéket képviselő veszélyeztetett helyzetbe került mezőgazdasági állatfajták megőrzéséhez külön jogszabály szerint az állam támogatást ad.

### 5. §

Ez a rendelet a kihirdetését követő 8. napon lép hatályba, egyidejűleg hatályát veszti a védett őshonos és veszélyeztetett helyzetbe került állatfajták körének megállapításáról szóló 36/1994. (VI. 28.) FM–KTM együttes rendelet.

Gráf József s. k.,  
földművelésügyi és vidékfejlesztési  
miniszter

Dr. Persányi Miklós s. k.,  
környezetvédelmi és vízügyi  
miniszter

#### 1. számú melléklet

a 4/2007. (I. 18.) FVM–KvVM együttes rendelethez

#### **Védett őshonos mezőgazdasági állatfajtáknak minősülnek az alábbi fajok fajtái**

Faj	Fajta
Szarvasmarha és bivaly:	magyar szürke magyar bivaly
Szamárr:	magyar parlagi szamár
Sertés:	szőke mangalica fecskehasú mangalica vörös mangalica
Juh:	fehér hortobágyi racka fekete hortobágyi racka gyimesi racka cigája cikta

Faj	Fajta
Kecske:	magyar kecske
Tyúk:	sárga magyar kendermagos magyar fehér magyar fogolyszínű magyar fehér erdélyi kopasznyakú fekete erdélyi kopasznyakú kendermagos erdélyi kopasznyakú
Gyöngytyúk:	magyar parlagi gyöngytyúk
Lúd:	fodrostollú magyar lúd magyar lúd
Kacsa:	tarka magyar kacsa fehér magyar kacsa
Pulyka:	bronzpulyka rézpulyka
Nyúl:	magyar óriás

2. számú melléklet

a 4/2007. (I. 18.) FVM–KvVM együttes rendelethez

**Veszélyeztetett mezőgazdasági állatfajtáknak  
minősülnek az alábbi fajok fajtái**

Faj	Fajta
Szarvasmarha:	magyar tarka
Ló:	gidrán hucul kisbéri félvér lipicai furioso-north star nóniusz shagya arab
Ponty:	nyurga ponty ( <i>Cyprinus carpio carpio morpha hungaricus</i> ), tőponty ( <i>Cyprinus carpio carpio morpha acuminatus</i> )

**A földművelésügyi és vidékfejlesztési miniszter  
5/2007. (I. 22.) FVM  
rendelete**

**a növényvédő szerek forgalomba hozatalának  
és felhasználásának engedélyezéséről,  
valamint a növényvédő szerek csomagolásáról,  
jelöléséről, tárolásáról és szállításáról szóló  
89/2004. (V. 15.) FVM rendelet módosításáról**

A növényvédelemről szóló 2000. évi XXXV. törvény 65. §-a (2) bekezdésének c) pontjában és (3) bekezdésének a) pontjában foglalt felhatalmazás alapján – a (3) bekezdés a) pontja vonatkozásában az egészségügyi miniszterrel, valamint a környezetvédelmi és vízügyi miniszterrel egyetértésben – a következőket rendelem el:

1. §

A növényvédő szerek forgalomba hozatalának és felhasználásának engedélyezéséről, valamint a növényvédő szerek csomagolásáról, jelöléséről, tárolásáról és szállításáról szóló 89/2004. (V. 15.) FVM rendelet (a továbbiakban: R.) 20. §-ának (4) bekezdése helyébe a következő rendelkezés lép:

„(4) A behozandó és a referencia növényvédő szer akkor tekinthető azonosnak, ha

a) a referencia és az importálandó termék szerformája azonos,

b) az alkotórészek típusára és mennyiségére vonatkozóan felmerülő eltérések ellenére azok továbbra is azonos hatással bírnak,

c) a hatóanyagának a specifikációja ugyanaz, mint a már Magyarországon engedélyezettnek.”

2. §

Az R. 45. §-a (1) bekezdése a) pontjának 1. alpontja helyébe a következő rendelkezés lép:

[a) a Tanács 1991. július 15-i 91/414/EGK irányelve a növényvédő szerek forgalomba hozataláról, valamint az ennek módosításáról szóló,]

„1. a Tanács 1997/57/EK, 2004/66/EK és 2005/25/EK, valamint a Bizottság 1993/71/EGK, 1994/37/EK, 1994/79/EK, 1995/35/EK, 1995/36/EK, 1996/12/EK, 1996/46/EK, 1996/68/EK, 2000/80/EK, 2001/21/EK, 2001/28/EK, 2001/36/EK, 2001/47/EK, 2001/49/EK, 2001/87/EK, 2001/99/EK, 2001/103/EK, 2002/18/EK, 2002/37/EK, 2002/48/EK, 2002/64/EK, 2002/81/EK, 2003/5/EK, 2003/23/EK, 2003/31/EK, 2003/39/EK, 2003/68/EK, 2003/70/EK, 2003/79/EK, 2003/81/EK, 2003/82/EK, 2003/84/EK, 2003/112/EK, 2003/119/EK, 2004/20/EK, 2004/30/EK, 2004/58/EK, 2004/97/EK irányelvvel módosított 2004/60/EK, 2004/62/EK, 2004/63/EK, 2004/64/EK, 2004/65/EK, 2004/71/EK,



2004/99/EK, 2005/2/EK, 2005/3/EK, 2005/34/EK,  
2005/53/EK, 2005/54/EK, 2005/57/EK, 2005/58/EK,  
2005/72/EK, 2006/5/EK, 2006/6/EK, 2006/10/EK,  
2006/16/EK, 2006/19/EK, 2006/39/EK, 2006/41/EK,  
2006/45/EK, 2006/64/EK, 2006/74/EK, 2006/75/EK,  
2006/76/EK és 2006/85/EK irányelvei.”

## 3. §

Az R. 1. számú mellékletének A. része e rendelet *melléklete* szerint módosul.

## 4. §

(1) Ez a rendelet a kihirdetését követő 8. napon lép hatályba.

(2) E rendelet hatálybalépésével egyidejűleg hatályát veszti

a) az R. 1. számú melléklete B. részének 41. (ciprodinil), 54. (diklórprop-P), 68. (etefon), 94. (foszetil), 125. (klopivalid), 135. (klotianidin), 158. (metkonazol), 182. (pirimetanil), 239. (triklopir) és 249. (trinexapak) sora,

b) a növényvédő szerek forgalomba hozatalának és felhasználásának engedélyezéséről, valamint a növényvédő szerek csomagolásáról, jelöléséről, tárolásáról és szállításáról szóló 89/2004. (V. 15.) FVM rendelet módosításáról szóló 2/2006. (I. 18.) FVM rendelet 1. §-ának (3) bekezdése,

c) a növényvédő szerek forgalomba hozatalának és felhasználásának engedélyezéséről, valamint a növényvédő szerek csomagolásáról, jelöléséről, tárolásáról és szállításáról szóló 89/2004. (V. 15.) FVM rendelet módosításáról szóló 54/2006. (VII. 26.) FVM rendelet 5. §-a,

d) a növényvédő szerek forgalomba hozatalának és felhasználásának engedélyezéséről, valamint a növényvédő szerek csomagolásáról, jelöléséről, tárolásáról és szállításáról szóló 89/2004. (V. 15.) FVM rendelet módosításáról szóló 74/2006. (X. 19.) FVM rendelet 1. §-ának (1) bekezdése.

## 5. §

Ez a rendelet az Európai Unió következő jogi aktusainak való megfelelést szolgálja:

a) a Bizottság 2006/41/EK irányelve (2006. július 7.) a 91/414/EGK tanácsi irányelvnek a klotianidin és a petoxamid hatóanyagként való felvétele céljából történő módosításáról,

b) a Bizottság 2006/64/EK irányelve (2006. július 18.) a 91/414/EGK tanácsi irányelvnek a klopivalid, a ciprodinil, a foszetil és a trinexapak hatóanyagként való felvételének céljából történő módosításáról,

c) a Bizottság 2006/74/EK irányelve (2006. augusztus 21.) a 91/414/EGK tanácsi irányelvnek a diklórprop-P, a metkonazol, a pirimetanil és a triklopir hatóanyagként való felvételének céljából történő módosításáról,

d) a Bizottság 2006/75/EK irányelve (2006. szeptember 11.) a 91/414/EGK tanácsi irányelvnek a dimoxistrobin hatóanyagként való felvétele céljából történő módosításáról,

e) a Bizottság 2006/85/EK irányelve (2006. október 23.) a 91/414/EGK tanácsi irányelvnek a fenamifosz és az etefon hatóanyagként való felvétele céljából történő módosításáról.

Gráf József s. k.,  
földművelésügyi és vidékfejlesztési miniszter

# KÖZLÖNY

## §

Melléklet az 5/2007. (I. 22.) FVM rendelethez

Az R. 1. számú mellékletének A. része a következő 128–140. sorokkal egészül ki:

[Sorszám	EU Nr.	Hatóanyag megnevezése	Azonosító számok	IUPAC név	Tisztaság <sup>(1)</sup>	Hatálybalépés időpontja	Az alkalmazás kezdő időpontja	A növényvédők szerek újraértékelésének határideje	Lejárati időpontja	Speciális előírások
1	2	3	4	5	6	7	8	9	10	11]
„128.	123	klotianidin	CAS-szám: 210880-92-5 CIPAC-szám: 738	(E)-1-(2-klór-1,3-tiazol-5-ilmetil)-3-metil-2-nitroguanidin	≥960 g/kg	2006. 08. 01.	2007. 02. 01.	2008. 01. 31.	2016. 07. 31.	<p>A. RÉSZ Kizárólag rovarölő szerként való használata engedélyezett.</p> <p>B. RÉSZ A 6. számú mellékletben meghatározott egységes elvek érvényesítése érdekében figyelembe kell venni a klotianidinről szóló, az Élelmi-szerlánc- és Állategészségügyi Állandó Bizottság által 2006. január 27-én véglegesített felülvizsgálati jelentésnek és különösen annak I. és II. függelékének a következtetéseit. Az átfogó értékelés során az engedélyező hatóságnak</p> <ul style="list-style-type: none"> <li>– különös figyelmet kell fordítani a talajvíz védelmére, amennyiben a hatóanyagot érzékeny talaj, illetve éghajlati adottságú területeken alkalmazták,</li> <li>– különös figyelmet kell fordítani a magedvő madarakat és az emlősöket fenyegető kockázatra, amennyiben a hatóanyagot vetőmagcsávázásra használják.</li> </ul> <p>Az alkalmazás feltételei között szükség esetén kockázatsökkentő intézkedéseknek is szerepelniük kell.</p>

[Sorszám]	EU Nr.	Hatóanyag megnevezése	Azonosító számok	IUPAC név	Tisztaság <sup>(1)</sup>	Hatálybalépés időpontja	Az alkalmazás kezdő időpontja	A növényvédő szerek újraértékelésének határideje	Lejárat időpontja	Speciális előírások
1	2	3	4	5	6	7	8	9	10	11]
129.	124	petoxamid	CAS-szám: 106700-29-2 CIPAC-szám: 655	2-klór- <i>N</i> -(2-etoxi- <i>etil</i> )- <i>N</i> -(2-metil-1-fenil-prop-1-enil)acetamid	≥940 g/kg	2006. 08. 01.	2007. 02. 01.	2008. 01. 31.	2016. 07. 31.	<p>A. RÉSZ Kizárólag gyomirtó szerként való használata engedélyezett.</p> <p>B. RÉSZ A 6. számú mellékletben meghatározott egységes elvek érvényesítése érdekében figyelembe kell venni a petoxamidról szóló, az Élelmszerlánc- és Állategészségügyi Állandó Bizottság által 2006. január 27-én véglegesített felülvizsgálati jelentésnek és különösen annak I. és II. függelékének a következtetéseit.</p> <p>Az átfogó értékelés során az engedélyező hatóságnak</p> <ul style="list-style-type: none"> <li>– különös figyelmet kell fordítani a talajvíz védelmére, amennyiben a hatóanyagot érzékeny talaj-, illetve éghajlati adottságú területeken alkalmazzák,</li> <li>– különös figyelmet kell fordítani a vízi környezet, különösen a magasabb rendű vizinövények védelmére.</li> </ul> <p>Az alkalmazás feltételei között szükség esetén kockázatcsökkentő intézkedéseknek is szerepelniük kell.</p>

[Sorszám]	EU Nr.	Hatóanyag megnevezése	Azonosító számok	IUPAC név	Tisztaság <sup>(1)</sup>	Hatálybalépés időpontja	Az alkalmazás kezdő időpontja	A növényvédő szerek újraértékelésének határideje	Lejárati időpontja	Speciális előírások
1	2	3	4	5	6	7	8	9	10	11]
										Az engedélyező hatóság a Tv. 22. §-ának (4) bekezdésével, illetve e rendelet 39. §-ának c) pontjában foglaltakkal összhangban tájékoztatja a Bizottságot a kereskedelmi forgalomba hozatalra gyártott technikai anyag specifikációjáról.
130.	130	dimoxistrobin	CAS-szám: 149961-52-4 CIPAC-szám: 739	(E)-o-(2,5-dimetilfenoximetil)-2-metoxi-imino-N-metilfenil-acetamid	≥980 g/kg	2006. 10. 01.	2007. 04. 01.	2008. 03. 31.	2016. 09. 30.	A. RÉSZ Kizárólag gombaölő szerként való használata engedélyezett. B. RÉSZ A dimoxistrobint tartalmazó növényvédő szerek zárttéri használatára vonatkozó engedélyezési kérelmeinek elbírálása során az engedélyező hatóságnak különös figyelmet kell szentelnie a Tv. 14. §-a (1) bekezdésének c) pontjára, valamint e rendelet 16. §-a (1) bekezdésének c)–e) pontjaiban meghatározott kritériumokra, és biztosítania kell, hogy az engedély odaitélése előtt valamennyi szükséges adat és információ rendelkezésre álljon.

[Sorszám]	EU Nr.	Hatóanyag megnevezése	Azonosító számok	IUPAC név	Tisztaság <sup>(1)</sup>	Hatálybalépés időpontja	Az alkalmazás kezdő időpontja	A növényvédő szerek újraértékelésének határideje	Lejárat időpontja	Speciális előírások
1	2	3	4	5	6	7	8	9	10	11]
										<p>A 6. számú mellékletben meghatározott egységes elvek érvényesítése érdekében figyelembe kell venni a dimoxistrobinról szóló, az Élelmiszerlánc- és Állategészségügyi Állandó Bizottság által 2006. január 27-én véglegesített felülvizsgálati jelentés következtetéseit és különösen az I. és II. függelékét.</p> <p>Az átfogó értékelés során az engedélyező hatóságnak</p> <ul style="list-style-type: none"> <li>– különös figyelmet kell fordítani a talajvíz védelmére, amennyiben a hatóanyagot olyan területeken alkalmazzák, ahol a növényi kultúra hatóanyag-feltevő kapacitása alacsony, vagy amely érzékeny talaj-, illetve éghajlati adottsággal rendelkezik,</li> <li>– különös figyelmet kell fordítani a vízi élőlények védelmére.</li> </ul> <p>Az alkalmazás feltételei között szükség esetén kockázatcsökkentő intézkedéseknek is szerepelniük kell.</p>
131.	131	klopiralid	CAS-szám: 1702-17-6 CIPAC-szám: 455	3,6-dikloropiridin-2-karboxilsav	≥950 g/kg	2007. 05. 01.	2007. 11. 01.	2011. 04. 30.	2017. 04. 30.	A. RÉSZ Felhasználása kizárólag gyomirtó szerként engedélyezhető.

[Sorszám]	EU Nr.	Hatóanyag megnevezése	Azonosító számok	IUPAC név	Tisztaság <sup>(1)</sup>	Hatálybalépés időpontja	Az alkalmazás kezdő időpontja	A növényvédő szerek újraértékelésének határideje	Lejárat időpontja	Speciális előírások
1	2	3	4	5	6	7	8	9	10	11]
										<p><b>B. RÉSZ</b></p> <p>Amikor az engedélyező hatóság olyan kérelmet bírál el, amely arra irányul, hogy engedélyezze a klopíralidot tartalmazó növényvédő szereknek tavasszal történő alkalmazásán kívüli felhasználását, különös figyelmet kell fordítania a Tv. 14. §-a (1) bekezdésének c) pontjára, valamint e rendelet 16. §-a (1) bekezdésének c)–e) pontjaiban meghatározott kritériumokra, és mielőtt ilyen engedélyt ad ki, meg kell győződnie róla, hogy az összes szükséges adat és információ rendelkezésre áll. A 6. számú mellékletben meghatározott egységes elvek érvényesítése érdekében figyelembe kell venni a klopíralidról szóló, az Élelmi-szerlánc- és Állat-egészségügyi Állandó Bizottság által 2006. április 4-én véglegesített felülvizsgálati jelentésnek és különösen annak I. és II. függelékének a következtetéseit.</p>

[Sorszám]	EU Nr.	Hatóanyag megnevezése	Azonosító számok	IUPAC név	Tisztaság <sup>(1)</sup>	Hatálybalépés időpontja	Az alkalmazás kezdő időpontja	A növényvédő szerek újraértékelésének határideje	Lejárat időpontja	Speciális előírások
1	2	3	4	5	6	7	8	9	10	11]
132.	132	ciprodinil	CAS-szám: 121522-61-2 CIPAC-szám: 511	(4-ciklopropil-6-metilpirimidin-2-il)-fenilamin	≥980 g/kg	2007. 05. 01.	2007. 11. 01.	2011. 04. 30.	2017. 04. 30.	Ezen átfogó értékelésben az engedélyező hatóságnak különös figyelmet kell fordítania a következőkre: – a nem célzott növények és az érzékeny egyensúlyi helyzetben lévő talajvíz védelmére. Az engedélyezés egyik feltételül kell szabni, hogy kockázatsökkentő intézkedéseket hozzanak, a veszélyeztetett övezetekben pedig szükség esetén monitoring programba kell kezdeni az esetleges talajvízszennyezés igazolására. A. RÉSZ Felhasználása csak gombaölő szerként engedélyezhető. B. RÉSZ A 6. számú mellékletben meghatározott egységes elvek érvényesítése érdekében figyelembe kell venni a ciprodinilről szóló, az Élelmiszerlánc- és Állategészségügyi Állandó Bizottság által 2006. április 4-én véglegesített felülvizsgálati jelentésnek és különösen annak I. és II. függelékének a következtetéseit. Ebben az átfogó értékelésben az engedélyező hatóságnak

[Sorszám]	EU Nr.	Hatóanyag megnevezése	Azonosító számok	IUPAC név	Tisztaság <sup>(1)</sup>	Hatálybalépés időpontja	Az alkalmazás kezdő időpontja	A növényvédő szerek újraértékelésének határideje	Lejárat időpontja	Speciális előírások
1	2	3	4	5	6	7	8	9	10	11]
										<p>– különös figyelmet kell fordítani a szert kezelő személyek biztonságára, és gondoskodnia kell arról, hogy a felhasználás feltételei között szerepeljen a megfelelő egyéni védőeszköz alkalmazására vonatkozó követelmény,</p> <p>– különös figyelmet kell fordítani a madarak, az emlősök és a vízi élőlények védelmére.</p> <p>Az engedélyezés feltételei között a kockázat csökkentésére, például pufferzónák kialakítására irányuló intézkedéseknek is szerepelniük kell.</p>
133.	133	foszetil	CAS-szám: 15845-66-6 CIPAC-szám: 384	etil-hidrogén-foszfónát	>960 g/kg (foszetil Al-ban kifejezve)	2007. 05. 01.	2007. 11. 01.	2011. 04. 30.	2017. 04. 30.	<p>A. RÉSZ Felhasználása csak gombaölő szerként engedélyezhető.</p> <p>B. RÉSZ A 6. számú mellékletben meghatározott egységes elvek érvényesítése érdekében figyelembe kell venni a foszetilről szóló, az Élelmiszerlánc- és Állategészségügyi Állandó Bizottság által 2006. április 4-én véglegesített felülvizsgálati jelentésnek és különösen annak I. és II. függelékének a következtetéseit. Ebben az átfogó értékelésben az engedélyező hatóságnak</p>



[Sorszám]	EU Nr.	Hatóanyag megnevezése	Azonosító számok	IUPAC név	Tisztaság <sup>(1)</sup>	Hatálybalépés időpontja	Az alkalmazás kezdő időpontja	A növényvédő szerek újraértékelésének határideje	Lejárati időpontja	Speciális előírások
1	2	3	4	5	6	7	8	9	10	11]
134.	134	trinexapak	CAS-szám: 104903-73-6 CIPAC-szám: 732	4-(ciklopropilhidroximetilén)-3,5-dioxociklohexánkarboxilsav	>940 g/kg (trinexapak-etil-ben kifejezve)	2007. 05. 01.	2007. 11. 01.	2011. 04. 30.	2017. 04. 30.	<p>– különös figyelmet kell fordítani a madarak, az emlősök, a vízi szervezetek és a nem célzott ízeltlábúak védelmére.</p> <p>Az engedélyezés feltételei között szükség esetén a kockázat csökkentésére, például pufferrónák kialakítására irányuló intézkedéseknek is szerepelniük kell.</p> <p>A. RÉSZ Kizárólag a növekedésszabályozóként való használat engedélyezett.</p> <p>B. RÉSZ A 6. számú mellékletben meghatározott egységes elvek érvényesítése érdekében figyelembe kell venni a trinexapakról szóló, az Élelmiszerlánc- és Állategészségügyi Állandó Bizottság által 2006. április 4-én véglegesített felülvizsgálati jelentésnek és különösen annak I. és II. függelékének a következtetéseit. Ebben az átfogó értékelésben az engedélyező hatóságnak</p> <p>– különös figyelmet kell fordítani a madarak és az emlősök védelmére.</p> <p>Az engedélyezés feltételei között szükség szerint a kockázat csökkentésére irányuló intézkedéseknek is szerepelniük kell.</p>

[Sorszám]	EU Nr.	Hatóanyag megnevezése	Azonosító számok	IUPAC név	Tisztaság <sup>(1)</sup>	Hatálybalépés időpontja	Az alkalmazás kezdő időpontja	A növényvédő szerek újraértékelésének határideje	Lejárati időpontja	Speciális előírások
1	2	3	4	5	6	7	8	9	10	11]
135.	135	diklórprop-P	CAS-szám: 15165-67-0 CIPAC-szám: 476	(R)-2-(2,4-diklór-fenoxi)propánsav	≥900 g/kg	2007. 06. 01.	2007. 12. 01.	2011. 05. 31.	2017. 05. 31.	A. RÉSZ Kizárólag gyomirtó szerként való használata engedélyezhető. B. RÉSZ A 6. számú mellékletben meghatározott egységes elvek végrehajtása érdekében figyelembe kell venni a diklórprop-P-ről szóló, az Élelmiszerlánc- és Állategészségügyi Állandó Bizottság által 2006. május 23-án véglegesített felülvizsgálati jelentésnek és különösen annak I. és II. függelékének a következtetéseit. Ebben az átfogó értékelésben az engedélyező hatóságnak – különös figyelmet kell fordítania a madarak, az emlősök, a vízi élő szervezetek és a nem célzott növények védelmére. Az engedélyezés feltételei között szükség szerint kockázatsökkentő intézkedéseknek is szerepelniük kell.
136.	136	metkonazol	CAS-szám: 125116-23-6 (megnevezetlen sztereokémia) CIPAC-szám: 706	(IRS,5RS: IRS,5SR)-5-(4-klórbenzil)-2,2-dimetil-1-(1H-1,2,4-triazol-1-ilmetil) ciklopentanol	≥940 g/kg (cisz- és transz-izomerek összesen)	2007. 06. 01.	2007. 12. 01.	2011. 05. 31.	2017. 05. 31.	A. RÉSZ Felhasználása kizárólag gombaölő szerként engedélyezhető. B. RÉSZ A 6. számú mellékletben meghatározott egységes elvek végrehajtása érdekében

<i>[Sorszám]</i>	<i>EU Nr.</i>	<i>Hatóanyag megnevezése</i>	<i>Azonosító számok</i>	<i>IUPAC név</i>	<i>Tisztaság<sup>(1)</sup></i>	<i>Hatálybalépés időpontja</i>	<i>Az alkalmazás kezdő időpontja</i>	<i>A növényvédő szerek újraértékelésének határideje</i>	<i>Lejárati időpontja</i>	<i>Speciális előírások</i>
<i>1</i>	<i>2</i>	<i>3</i>	<i>4</i>	<i>5</i>	<i>6</i>	<i>7</i>	<i>8</i>	<i>9</i>	<i>10</i>	<i>11]</i>
										<p>figyelembe kell venni a met-konazolról szóló, az Élelmi-szerlánc- és Állategészségügyi Állandó Bizottság által 2006. május 23-án véglegesített felülvizsgálati jelentésnek és különösen annak I. és II. függelékének a következtetéseit.</p> <p>Ebben az átfogó értékelésben</p> <ul style="list-style-type: none"> <li>– az engedélyező hatóságnak különös figyelmet kell fordítania a vízi élő szervezetek, a madarak és az emlősök védelmére, az engedélyezés feltételei között szükség szerint kockázatcsökkentő intézkedéseknek is szerepelniük kell,</li> <li>– az engedélyező hatóságnak különös figyelmet kell fordítania a szerrel foglalkozók biztonságára, az engedélyezés feltételei között szükség szerint védőintézkedéseknek is szerepelniük kell.</li> </ul>

[Sorszám]	EU Nr.	Hatóanyag megnevezése	Azonosító számok	IUPAC név	Tisztaság <sup>(1)</sup>	Hatálybalépés időpontja	Az alkalmazás kezdő időpontja	A növényvédő szerek újraértékelésének határideje	Lejárati időpontja	Speciális előírások
1	2	3	4	5	6	7	8	9	10	11]
137.	137	pirimetanil	CAS-szám: 53112-28-0 CIPAC-szám nincs.	N-(4,6-dimetilpirimidin-2-il) anilin	≥975 g/kg (a gyártásilag szennyező cianamid toxikológiai veszélyt jelent és nem haladhatja meg a 0,5 g/kg értéket a technikai anyagban)	2007. 06. 01.	2007. 12. 01.	2011. 05. 31.	2017. 05. 31.	<p>A. RÉSZ Felhasználása kizárólag gombaölő szerként engedélyezhető.</p> <p>B. RÉSZ A 6. számú mellékletben meghatározott egységes elvek végrehajtása érdekében figyelembe kell venni a pirimetanilról szóló, az Élelmi-szerlánc- és Állategészségügyi Állandó Bizottság által 2006. május 23-án véglegesített felülvizsgálati jelentésének és különösen annak I. és II. függelékének a következtetéseit. Ebben az átfogó értékelésben az engedélyező hatóságnak</p> <ul style="list-style-type: none"> <li>– különös figyelmet kell fordítani a vízi élő szervezetek védelmére, az engedélyezés feltételei között szükség szerint kockázatsökkentő intézkedéseknek – például pufferzónák kialakításának – is szerepelniük kell,</li> <li>– különös figyelmet kell fordítani a szerrel foglalkozók biztonságára és gondoskodnia kell arról, hogy a felhasználás feltételei között szerepeljen a megfelelő egyéni védőeszköz alkalmazása.</li> </ul>

[Sorszám]	EU Nr.	Hatóanyag megnevezése	Azonosító számok	IUPAC név	Tisztaság <sup>(1)</sup>	Hatálybalépés időpontja	Az alkalmazás kezdő időpontja	A növényvédő szerek újraértékelésének határideje	Lejárat időpontja	Speciális előírások
1	2	3	4	5	6	7	8	9	10	11]
138.	138	triklopir	CAS-szám: 055335- 06-3 CIPAC- szám: 376	3,5,6-tri- klór-2-piri- dioxiecetsav	≥960 g/kg (triklopir butoxietilész- terként)	2007. 06. 01.	2007. 12. 01.	2011. 05. 31.	2017. 05. 31.	<p>A. RÉSZ Kizárólag gyomirtó szerként való használata engedélyezhető.</p> <p>B. RÉSZ Amikor az engedélyező hatóság a triklopirt tartalmazó növényvédő szereknek tavasszal a legelőn történő alkalmazásán kívüli felhasználására irányuló kérelmeket bírál el, különös figyelmet kell fordítania a Tv. 14. §-a (1) bekezdésének c) pontjára, valamint e rendelet 16. §-a (1) bekezdésének c)–e) pontjaiban meghatározott kritériumokra, és mielőtt ilyen engedélyt ad ki, meg kell győződnie róla, hogy az összes szükséges adat és információ rendelkezésre áll.</p> <p>A 6. számú mellékletben meghatározott egységes elvek végrehajtása érdekében figyelembe kell venni a triklopirról szóló, az Élelmiszerlánc- és Állategészségügyi Állandó Bizottság által 2006. május 23-án véglegesített felülvizsgálati jelentésnek és különösen annak I. és II. függelékének a következtetéseit.</p>

[Sorszám]	EU Nr.	Hatóanyag megnevezése	Azonosító számok	IUPAC név	Tisztaság <sup>(1)</sup>	Hatálybalépés időpontja	Az alkalmazás kezdő időpontja	A növényvédő szerek újraértékelésének határideje	Lejárati időpontja	Speciális előírások
1	2	3	4	5	6	7	8	9	10	11]
										<p>Ebben az átfogó értékelésben az engedélyező hatóságnak</p> <ul style="list-style-type: none"> <li>– különös figyelmet kell fordítania az érzékeny egyensúlyi helyzetben lévő talajvíz védelmére, az engedélyezés feltételei között szükség szerint kockázatcsökkentő intézkedéseknek, a veszélyeztetett területeken pedig monitoring programoknak kell szerepelniük,</li> <li>– különös figyelmet kell fordítania a szerrel foglalkozók biztonságára, és gondoskodnia kell arról, hogy a felhasználás feltételei között szerepeljen a megfelelő egyéni védőeszköz alkalmazása,</li> <li>– különös figyelmet kell fordítania a madarak, az emlősök, a vízi élő szervezetek és a nem célzott növények védelmére, az engedélyezés feltételei között szükség szerint kockázatcsökkentő intézkedéseknek is szerepelniük kell.</li> </ul>

[Sorszám]	EU Nr.	Hatóanyag megnevezése	Azonosító számok	IUPAC név	Tisztaság <sup>(1)</sup>	Hatálybalépés időpontja	Az alkalmazás kezdő időpontja	A növényvédő szerek újraértékelésének határideje	Lejárati időpontja	Speciális előírások
1	2	3	4	5	6	7	8	9	10	11]
139.	143	fenamifosz	CAS-szám: 22224-92-6 CIPAC-szám: 692	(RS)-etil-4-metiltio-m-tolilizopropil-foszforamidát	≥940 g/kg	2007. 08. 01.	2008. 02. 01.	2011. 07. 31.	2017. 07. 31.	<p>A. RÉSZ Kizárólag az állandó szerkezetű üvegházakban alkalmazott csepegtető öntözés során fonálféregölő szerként való használat engedélyezhető.</p> <p>B. RÉSZ A 6. számú mellékletben meghatározott egységes elvek megvalósítása érdekében figyelembe kell venni az Élelmiszerlánc- és Állategészségügyi Állandó Bizottság által 2006. július 14-én véglegesített felülvizsgálati jelentés fenamifoszra vonatkozó következtetéseit és különösen annak I. és II. függelékét.</p> <p>Ebben az átfogó értékelésben – az engedélyező hatóságnak különös figyelmet kell fordítania a vízi szervezetek, a talajban élő nem célzott szervezetek és a veszélyeztetett helyzetben lévő talajvíz védelmére.</p> <p>Az engedélyezés feltételei között szerepelnie kell a kockázatsökkentő intézkedések meghozatalának, a veszélyeztetett övezetekben pedig szükség esetén az esetleges talajvízszennyezés ellenőrzése érdekében monitoring programot kell indítani.</p>

[Sorszám]	EU Nr.	Hatóanyag megnevezése	Azonosító számok	IUPAC név	Tisztaság <sup>(1)</sup>	Hatálybalépés időpontja	Az alkalmazás kezdő időpontja	A növényvédő szerek újraértékelésének határideje	Lejárati időpontja	Speciális előírások
1	2	3	4	5	6	7	8	9	10	11]
140.	144	etefon	CAS-szám: 16672-87-0 CIPAC-szám: 373	2-klóretil-foszfonsav	≥910 g/kg (technikai anyag – összes vegyi anyag) A MEPHA (mono-2-klóretil-észter, 2-klóretil-foszfonsav) és az 1,2-dikloroetán toxikológiai jelentőségű gyártási szennyeződések, és a technikai anyagban nem lépheti túl a 20 g/kg-ot, illetve a 0,5 g/kg-ot.	2007. 08. 01.	2008. 02. 01.	2011. 07. 31.	2017. 07. 31.	A. RÉSZ Kizárólag a növekedésszabályozóként való használat engedélyezhető. B. RÉSZ A 6. számú mellékletben meghatározott egységes elvek megvalósítása érdekében figyelembe kell venni az Élelmiszerlánc- és Állategészségügyi Állandó Bizottság által 2006. július 14-én véglegesített felülvizsgálati jelentés etefonra vonatkozó következtetéseit és különösen annak I. és II. függelékét.”



## Miniszteri utasítások

### A földművelésügyi és vidékfejlesztési miniszter 1/2007. (FVÉ 2.) FVM utasítása miniszteri biztos kinevezéséről, feladat- és hatásköréről

A központi államigazgatási szervekről, valamint a Kormány tagjai és az államtitkárok jogállásáról szóló 2006. évi LVII. törvény 32. § (1) bekezdése alapján, figyelemmel a földművelésügyi és vidékfejlesztési miniszter (a továbbiakban: miniszter) ágazati irányítása alá tartozó központi és területi közigazgatási szervek gyors és hatékony átszervezéséből adódó további döntést és végrehajtást igénylő feladatok ellátására, az átszervezéssel érintett szervezetek működőképességének biztosítására, a további reformlépések megvalósítására – különös tekintettel az államháztartás hatékony működését elősegítő szervezeti átalakításokról és az azokat megalapozó lépésekről szóló 2118/2006. (VI. 30.) Korm. határozatban foglaltakra –, a következő utasítást adom ki.

1. A miniszter ágazati irányítása alá tartozó központi és területi közigazgatási szervek átszervezéséből adódó további feladatok ellátására, a agrárigazgatási intézményrendszer korszerűsítése érdekében miniszteri biztossá nevezem ki – 2007. január hó 1-jétől 2007. június hó 30-ig terjedő hatállyal – Benedek Fülöp szakállamtitkárt.

2. Az utasítás hatálya a miniszter irányítása és felügyelete alá tartozó, feladattal érintett szervezetekre, különösen a Mezőgazdasági Szakigazgatási Hivatalra terjed ki.

3. A miniszteri biztos kizárólagos feladata az ágazati irányítás alá tartozó központi és területi közigazgatási és egyéb szervek átszervezéséből adódó további döntést és végrehajtást igénylő feladatok ellátása, az agrárigazgatási intézményrendszer és a tárca felügyelete alá tartozó egyéb intézmények korszerűsítésének előmozdítása, különös tekintettel az államháztartás hatékony működését elősegítő szervezeti átalakításokról és az azokat megalapozó lépésekről szóló 2118/2006. (VI. 30.) Korm. határozatban foglaltakra.

4. A 3. pontban meghatározott feladat ellátását a miniszteri biztos irányítása alá tartozó Szakigazgatási Főosztály koordinálja.

5. A miniszteri biztos feladatával kapcsolatosan kizárólag a miniszternek tartozik beszámolóval és felelősséggel.

6. Ez az utasítás 2007. január hó 1-én lép hatályba.

Budapest, 2007. január 8.

Gráf József s. k.,  
földművelésügyi és vidékfejlesztési miniszter

### A földművelésügyi és vidékfejlesztési miniszter 2/2007. (FVÉ 2.) FVM utasítása

### az FVM, valamint az FVM igazgatási jellegű háttérintézményeinek létszám-előirányzatáról, létszámcsökkentés elrendeléséről

A 2007. évi költségvetéssel összefüggésben szükséges létszámintézkedésekre és a takarékosági szempontokra figyelemmel, a köztisztviselők jogállásáról szóló 1992. évi XXIII. törvény 17. § (1) bekezdésének *a*) pontja, valamint a közalkalmazottak jogállásáról szóló 1992. évi XXXIII. törvény 30. § (1) bekezdésének *b*) pontja alapján az alábbiak szerint rendelkezem.

1. A Földművelésügyi és Vidékfejlesztési Minisztériumnál (a továbbiakban: minisztérium), valamint a minisztérium felügyelete alá tartozó igazgatási jellegű háttérintézményeknél létszámcsökkentést rendelkelek el.

2. A létszámcsökkentésnek a 2006. évi létszám-előirányzathoz viszonyított mértékét a melléklet határozza meg.

3. A létszámcsökkentés adott költségvetési szervcsoportra meghatározott mértékének az adott költségvetési szervcsoportba tartozó költségvetési szervek közötti eloszlásáról a minisztérium külön intézkedik. A létszámcsökkentés mértékét a költségvetési szervek közötti feladatarányos differenciálás mellett kell meghatározni.

4. A létszámcsökkentés végrehajtásához szükséges intézkedéseket jelen utasítás hatálybalépésével egyidejűleg kell megkezdeni. A közszolgálati jogviszony, közalkalmazotti jogviszony és a munkaviszony megszüntetésére vonatkozó munkáltatói intézkedéseket legkésőbb 2007. március 30-ig kell kiadni. A földművelésügyi és vidékfejlesztési miniszter ettől eltérést engedélyezhet.

5. A létszámcsökkentést a vonatkozó hatályban lévő munkajogi előírások figyelembevételével kell végrehajtani. Az érdek-képviselői szerv számára lehetővé kell tenni jogkörének gyakorlását.

6. Ez az utasítás a közzétételét követő 5. napon lép hatályba. Egyidejűleg hatályát veszti az FVM igazgatási jellegű intézményeinek létszám-előirányzatáról, létszámcsökkentés elrendeléséről szóló 5/2006. (FVÉ 13.) FVM utasítás.

Budapest, 2007. január 8.

Gráf József s. k.,  
földművelésügyi és vidékfejlesztési miniszter

*Melléklet a 2/2007. (FVÉ 2.) FVM utasításhoz*

Igazgatási jellegű költségvetési szervek	Létszámcsökkentés mértéke (fő)	2007. évi létszám-előirányzat (fő)
Földművelésügyi és Vidékfejlesztési Minisztérium	-132	320
Mezőgazdasági Szakigazgatási Hivatal	-622	4477
Állami Ménesgazdaság	-5	53
Nemzeti Földalapkezelő Szervezet	-16	140
Földhivatalok, FÖMI	-400	4000
Mezőgazdasági és Vidékfejlesztési Hivatal	-72	1152

**A földművelésügyi és vidékfejlesztési miniszter  
3/2007. (FVÉ 2.) FVM  
utasítása  
a Mezőgazdasági Szakigazgatási Hivatal  
területi szervei  
Szervezeti és Működési Szabályzatainak  
elkészítéséről**

A Mezőgazdasági Szakigazgatási Hivatal területi szervei (a továbbiakban: megyei mezőgazdasági szakigazgatási hivatalok) szervezetének, működésének és ügyrendjének általános szabályozása érdekében a megyei mezőgazdasági szakigazgatási hivatalok Szervezeti és Működési Szabályzatainak elkészítése érdekében az alábbi utasítást adom ki.

**1. §**

A megyei mezőgazdasági szakigazgatási hivatalok szervezetének és működésének általános szabályozása érdekében a Szervezeti és Működési Szabályzatok elkészítéséhez az utasítás *1. számú melléklete*ként ajánlást adok ki.

**2. §**

Az *1. számú melléklet*ben foglalt ajánlási forma felhasználásánál és a szervezeti és működési szabályzat elkészítésénél figyelembe kell venni az egyes megyei mezőgazdasági szakigazgatási hivatalok megynként eltérő szervezeti felépítését és sajátosságait.

**3. §**

(1) A Fővárosi és Pest Megyei Mezőgazdasági Szakigazgatási Hivatal, a Heves Megyei Mezőgazdasági Szak-

igazgatási Hivatal, a Somogy Megyei Mezőgazdasági Szakigazgatási Hivatal, a Bács-Kiskun Megyei Mezőgazdasági Szakigazgatási Hivatal, a Borsod-Abaúj-Zemplén Megyei Mezőgazdasági Szakigazgatási Hivatal, a Zala Megyei Mezőgazdasági Szakigazgatási Hivatal és a Veszprém Megyei Mezőgazdasági Szakigazgatási Hivatal szervezeti felépítését – az 1. és 2. §-ban foglaltak figyelembevételével – a *2. számú melléklet*ben foglaltak szerint határozom meg.

(2) A Békés Megyei Mezőgazdasági Szakigazgatási Hivatal, a Fejér Megyei Mezőgazdasági Szakigazgatási Hivatal, a Győr-Moson-Sopron Megyei Mezőgazdasági Szakigazgatási Hivatal és a Jász-Nagykun-Szolnok Megyei Mezőgazdasági Szakigazgatási Hivatal szervezeti felépítését – az 1. és 2. §-ban foglaltak figyelembevételével – a *3. számú melléklet*ben foglaltak szerint határozom meg.

(3) A Baranya Megyei Mezőgazdasági Szakigazgatási Hivatal, a Hajdú-Bihar Megyei Mezőgazdasági Szakigazgatási Hivatal és a Vas Megyei Mezőgazdasági Szakigazgatási Hivatal szervezeti felépítését – az 1. és 2. §-ban foglaltak figyelembevételével – a *4. számú melléklet*ben foglaltak szerint határozom meg.

(4) A Csongrád Megyei Mezőgazdasági Szakigazgatási Hivatal, a Komárom-Esztergom Megyei Mezőgazdasági Szakigazgatási Hivatal, a Nógrád Megyei Mezőgazdasági Szakigazgatási Hivatal, a Szabolcs-Szatmár-Bereg Megyei Mezőgazdasági Szakigazgatási Hivatal és a Tolna Megyei Mezőgazdasági Szakigazgatási Hivatal szervezeti felépítését – az 1. és 2. §-ban foglaltak figyelembevételével – a *5. számú melléklet*ben foglaltak szerint határozom meg.

(5) Az erdészeti hatósági és igazgatási feladatokat ellátó Erdészeti Igazgatóságok szervezeti felépítése a Mezőgazdasági Szakigazgatási Hivatal létrehozásáról és működéséről szóló 274/2006. (XII. 23.) Korm. rendelet 3. számú mel-

lékületében meghatározott illetékességi területek lehatárolásának figyelembevétele mellett az egyes területi szervek esetében az alábbiak szerint kell, hogy kialakításra kerüljön:

a) a Baranya Megyei Szakigazgatási Hivatalban, a Borsod-Abaúj-Zemplén Megyei Szakigazgatási Hivatalban, a Somogy Megyei Szakigazgatási Hivatalban, a Vas Megyei Szakigazgatási Hivatalban, a Veszprém Megyei Szakigazgatási Hivatalban és a Zala Megyei Szakigazgatási Hivatalban két Erdőfelügyeleti és Hatósági Osztály, két Erdőleltározási és Szabályozási Osztály, egy Pályázatkezelési és Támogatási Osztály és egy Nyilvántartási és Térképészeti Osztály,

b) a Bács-Kiskun Megyei Szakigazgatási Hivatalban, a Fővárosi és Pest Megyei Szakigazgatási Hivatalban, a Hajdú-Bihar Megyei Szakigazgatási Hivatalban, a Heves Megyei Szakigazgatási Hivatalban három Erdőfelügyeleti és Hatósági Osztály, három Erdőleltározási és Szabályozási Osztály, egy Pályázatkezelési és Támogatási Osztály és egy Nyilvántartási és Térképészeti Osztály működik.

#### 4. §

A megyei mezőgazdasági szakigazgatási hivatal főigazgatója köteles gondoskodni a megyei mezőgazdasági szakigazgatási hivatal szervezeti és működési szabályzatának 2007. január 31-éig történő elkészítéséről és annak kiadás céljából a Mezőgazdasági Szakigazgatási Hivatal elnökén keresztül a földművelésügyi és vidékfejlesztési miniszterhez történő felterjesztéséről.

#### 5. §

Ez az utasítás a közzététele napján lép hatályba, ezzel egyidejűleg a megyei (fővárosi) állategészségügyi és élelmiszer-ellenőrző állomások, valamint a megyei (fővárosi) növényegészségügyi és talajvédelmi állomások a Mezőgazdasági és Élelmezésügyi Értesítő CLVI. évfolyamának 13. számában közzétett szervezeti és működési mintaszabályzata hatályát veszti.

Budapest, 2007. január 23.

Gráf József s. k.,  
földművelésügyi és vidékfejlesztési miniszter

1. számú melléklet a 3/2007. (FVÉ 2.) FVM utasításhoz

### Ajánlás a Mezőgazdasági Szakigazgatási Hivatal területi szerveinek Szervezeti és Működési Szabályzatának kiadásához

#### I. FEJEZET

#### ALAPVETŐ RENDELKEZÉSEK

#### Alkalmazási kör

#### 1. §

(1) Jelen Szervezeti és Működési Szabályzat (a továbbiakban: Szabályzat) a Mezőgazdasági Szakigazgatási Hivatal (a továbbiakban: MgSzH) területi szervének (a továbbiakban: megyei mezőgazdasági szakigazgatási hivatal) személyi állományával, vezetőivel, szervezeti egységeinek felépítésével, a megyei mezőgazdasági szakigazgatási hivatal feladatkörével és működésével kapcsolatos kérdéseket szabályozza.

(2) A megyei mezőgazdasági szakigazgatási hivatalok vezetőit, köztisztviselőit, ügykezelőit és a munkaviszonyban álló munkavállalóit megillető járandóságok, juttatások és kedvezmények körét, igénybevételek feltételeit, továbbá a nemzetközi kapcsolattartásra vonatkozó belső szabályokat a Mezőgazdasági Szakigazgatási Hivatal elnöke (a továbbiakban: elnök) által kiadott külön utasítások határozzák meg.

(3) Az MgSzH egységes közszolgálati szabályzatát a köztisztviselők jogállásáról szóló 1992. évi XXIII. törvényben (a továbbiakban: Ktv.) foglaltak figyelembevételével az MgSzH elnöke adja ki.

#### A megyei mezőgazdasági szakigazgatási hivatal adatai

#### 2. §

(1) A költségvetési szerv neve: .....  
Megyei Mezőgazdasági Szakigazgatási Hivatal.

(2) A költségvetési szerv rövidített neve: .....  
.....  
Megyei MgSzH.

(3) A költségvetési szerv székhelye és levezési címe:  
.....

(4) A .....  
.....  
Megyei Mezőgazdasági Szakigazgatási Hivatal alapító okiratának száma, kelte:  
.....

(5) A .....  
.....  
Megyei Mezőgazdasági Szakigazgatási Hivatal telephelyeinek címe: .....  
.....

(6) A ..... Megyei Mezőgazdasági Szakigazgatási Hivatal kirendeltségeinek elnevezése, címe: .....

(7) A ..... Megyei Mezőgazdasági Szakigazgatási Hivatal határkirendeltségeinek címe: .....

(8) A ..... Megyei Mezőgazdasági Szakigazgatási Hivatal törzsszáma: .....

(9) A ..... Megyei Mezőgazdasági Szakigazgatási Hivatal államháztartási azonosító száma: .....

(10) A ..... Megyei Mezőgazdasági Szakigazgatási Hivatal szakágazati besorolási száma: .....

(11) A ..... Megyei Mezőgazdasági Szakigazgatási Hivatal számlaszáma: .....

(12) A ..... Megyei Mezőgazdasági Szakigazgatási Hivatal létszámkerete: ..... fő.

(13) A ..... Megyei Mezőgazdasági Szakigazgatási Hivatal körzeti irodáinak felsorolását a Szabályzat 1. számú melléklete tartalmazza.

### A megyei mezőgazdasági szakigazgatási hivatal feladatai

#### 3. §

(1) A megyei mezőgazdasági szakigazgatási hivatal el látja a területi földművelésügyi igazgatási feladatokat, így különösen:

a) a nemzeti agrárpolitika képviseletét és érvényre juttatását a különböző szintű területekre vonatkozó (régió, megye, kistérség, település) stratégiák, koncepciók, programok és tervek kidolgozása és egyeztetése során,

b) a nemzeti támogatási rendszer működtetésével összefüggő feladatokat a vonatkozó jogszabályi előírásoknak megfelelően, aminek keretében a Földművelésügyi és Vidékfejlesztési Minisztérium (a továbbiakban: FVM) által meghatározott időpontban jelentést ad a támogatások felhasználásáról az MgSzH Központ részére,

c) a tisztán nemzeti forrásból finanszírozott támogatások felhasználásának ellenőrzését,

d) az elemi károkkal és azok biztosításával kapcsolatos állami támogatások működtetésével összefüggő feladatokat,

e) eljár a részarány földkiadással kapcsolatos külön jogszabályban foglalt ügyekben,

f) maradványként mutatkozó védett természeti területek átadását a Magyar Állam tulajdonába és a Kincstári Vagyon Igazgatóság vagyongazdálkodásába,

g) aranykorona hiány esetén a ki nem adott részarány földek, illetve a Magyar Állam tulajdonába került marad-

vány termőföldek alapján, kártalanítási határozatot hoz a részarány-tulajdonra jogosultak számára,

h) aranykorona hiány esetén, a jogosult kérelme az NFA „földkésztetéből” – az NFA Kezelő Szervezet nyilatkozata alapján – a termőföld juttatásról határozatot hoz,

i) a növénytermesztési szakigazgatási feladatokat,

j) a halászati és vadászati igazgatási feladatokat,

k) hegyközségek törvényességi felügyelete,

l) családi gazdaságok és integrátorok nyilvántartásba vétele, a nyilvántartás vezetése

m) beszerzési ár alatti értékesítés tilalma,

n) a vadászat és halászat szakmai felügyeletét, és e téren a jogszabályokon alapuló elsőfokú hatósági feladatokat,

o) a megyei földhivatallal együttműködve a termőföldvédelemmel és termőföldhasználattal kapcsolatos feladatokat,

p) a mezőgazdasági vízgazdálkodással kapcsolatos feladatokat,

q) az állami tulajdonú forgalomképes vizek és vízi létesítmények kezelését, felügyeletét,

r) az agrár-szakoktatási feladatokat; közreműködik az agrár-szaktanácsadási rendszer működtetésében,

s) az információs szolgáltatással kapcsolatos feladatokat; ellátja az MgSzH Központját elsődleges információkkal és statisztikai adatokkal az agrárágazat területi szintű működésével kapcsolatosan (regionális-, megyei-, települési és egyéni gazdálkodói szint),

t) a mezőőri/hegyőri szolgálat működtetésével kapcsolatos igazgatási feladatokat,

u) a Megyei Területfejlesztési Tanácsnál, valamint a különböző területi munkabizottságoknál a külön jogszabályban foglaltak szerint jelentkező feladatokat,

v) a katasztrófavédelemmel kapcsolatos feladatokat,

w) a tagállami állampolgárok termőföldvásárlásával kapcsolatos feladatokat,

x) közreműködik a mezőgazdasági szövetkezeti külső üzletrészek felvásárlásának lebonyolításában és a mezőgazdasági szövetkezeti üzletrészhöz kapcsolódó vagyonszerzés részleges megtérítéséhez szükséges tények és adatok feltárásában, valamint az ezekkel kapcsolatos listák összeállításában és jelentések elkészítésében,

y) véleményezi a településrendezési terveket és a helyi építési szabályzatokat,

z) mezőgazdasági egyéni vállalkozók nyilvántartása.

(2) A megyei mezőgazdasági szakigazgatási hivatal el látja a területi növényvédelmi, növény-egészségügyi, talajvédelmi, zöldség-gyümölcs, dísznövény minőségellenőrzési, valamint agrár-környezetvédelmi hatósági és egyéb állami szakfeladatokat, így különösen:

a) működteti a növény-egészségügyi határkirendeltségeket, illetve a megyei mezőgazdasági szakigazgatási hivatalokhoz tartozó speciális és nem speciális laboratóriumokat, ellenőrzi az export, import és tranzit forgalomban a vizsgálatköteles árukat, valamint a hazai szaporító- és ültetvényanyag előállítását és az egyéb szemleköteles növ-

nyek termő-, tároló-, berakó-, feladó- és forgalmazó helyeit,

b) nyilvántartja növény-egészségügyi szempontból az arra kötelezett termelőket, és ellenőrzi a nyilvántartási feltételek megtartását,

c) ellenőrzi a növényvédelmi tevékenység, a kijuttatás technikai, egészségügyi, biztonságtechnikai, szakképesítési szabályainak betartását és a nyilvántartási kötelezettség teljesítését,

d) kiadja a növényvédő szerekkel folytatható tevékenységekre jogosító forgalmazási, vásárlási, felhasználási engedélyeket,

e) ellenőrzi az engedélyköteles termék minőségét, a tárolás, forgalmazás, szállítás, vásárlás és felhasználás személyi- és tárgyi feltételeit, a szolgáltatás szakszerűségét, az előírt nyilvántartás vezetését,

f) talajvédelmi hatósági eljárást folytat le, engedélyez, szakhatósági hozzájárulást, állásfoglalást, bizonyítványokat, igazolásokat ad ki, hatósági megkeresésre nyilatkozatot tesz, talajvédelmi hatósági ellenőrzést végez, és szükséges esetben megteszi a megfelelő intézkedéseket,

g) termelési-, betakarítási-, raktározási-, behozatali-, kiviteli-, forgalomba hozatali-, kísérleti-, felhasználási-, alkalmazási tilalmat, illetve korlátozást, valamint kötelező növényvédelmi technológia alkalmazását rendelheti el,

h) hatósági engedélyezési-, technológiai-, módszerfejlesztési-, biológiai- és kémiai vizsgálatokat végez, közreműködik az eredmények összesítésében és feldolgozásában,

i) ellátja a termőföld minőségi változásait követő monitoring rendszer működtetéséből adódó feladatokat,

j) szervezi és működteti a megyei növényvédelmi előrejelzési rendszert; a termelőket tájékoztatja a járványelhárítás, védekezés aktuális feladatairól,

k) részt vesz a mezőgazdasági termelők növény-egészségügyi, növényvédelmi és talajvédelmi ismereteinek fejlesztésében, az új védekezési eljárások elterjesztésében és a szaktanácsadásban,

l) ellenőrzi a nyers növényi termékekben, növényi alapú, feldolgozott élelmiszerekben a növényvédőszer-maradék szintet és határérték feletti szermaradvány esetén intézkedik a termék forgalomból való kivonásáról,

m) nyomon követi a zárlati és az Európai Unió által megfigyelésre kötelezett károsítók megjelenését, terjedését; előfordulásuk esetén zárlati- és korlátozó intézkedéseket hoz,

n) humán-egészségügyi és környezet-egészségügyi szempontból veszélyes és allergén gyomnövények és egyéb károsítók előfordulása esetén intézkedik a fertőző források felszámolásáról,

o) ellenőrzi a zárlati károsítók előfordulását a termelőknél és az import szállítmányokban, intézkedik a zárlati károsítók felszámolásáról, kötelező védekezést, termék megsemmisítést rendel el, előkészíti a kártérítési eljárást,

p) elvégzi az EK növényútlevéllel kapcsolatos teendőket; feljogosítja a termelőket a növényútlevél kiadására,

maga állítja ki a növényútlevelet a védett övezetbe történő beszállításhoz, kiadja a csereútlevelet és ellenőrzi a termelők ezzel kapcsolatos nyilvántartását,

q) ellenőrzi a termelőknél a károsítók elleni védekezési kötelezettség betartását, szükség esetén kötelező, vagy közérdekű védekezést rendel el,

r) szakhatósági állásfoglalást ad ki piacnyitás, növényvédő szer árusító üzlet nyitása esetén,

s) a termelőknél és kereskedelmi forgalomban mintát vesz talajból, növényi termékekből és vizsgálja azok toxikus növényvédő szer és egyéb toxikus anyag tartalmát,

t) hatósági engedélyezési-, technológiai-, módszerfejlesztési-, biológiai- és kémiai vizsgálatokat végez, közreműködik az eredmények összesítésében és feldolgozásában,

u) ellátja a másodfokú növényvédelmi hatósági tevékenységet a jegyzők (mint elsőfokú növényvédelmi hatóság) felett,

v) talajvédelmi hatósági eljárása során engedélyezi:

va) a talajvédelmi beavatkozások és létesítmények megvalósítását,

vb) a savanyú, vagy savanyodásra hajlamos, a szikes, vagy szikesedésre hajlamos, valamint homoktalajok talajjavítását,

vc) a mezőgazdasági célú tereprendezést,

vd) a mélyforgatást,

ve) szennyvíz, szennyvíziszap és egyéb nem veszélyes hulladék termőföldön történő felhasználását,

vf) a hígrágya termőföldi felhasználását,

vg) közérdekből talajvédelmi célú erdősítést és fásítást rendel el,

w) talajvédelmi szakhatósági eljárása során állásfoglalást, hozzájárulást ad:

wa) vízjogi létesítési és működési engedélyezési, települési- és veszélyes hulladékokkal kapcsolatos engedélyezési, valamint környezetvédelmi működési engedélyezési eljárásokhoz,

wb) a csődeljárás, felszámolás és a végelszámolás tényfeltárási záró dokumentációja talajvédelemre vonatkozó tartalmi követelményeinek a meghatározásához,

wc) a felszíni vizek minőségvédelmére kidolgozandó intézkedési tervhez,

wd) védetté nyilvánítási eljárásokhoz,

we) vízbázis és védő területe kijelöléséhez,

wf) vízbázisok védőterületén belüli tevékenység végzésének eseti engedélyezéséhez,

wg) az erdő elsődleges – talajvédelmi – rendeltetésének a megállapításához,

wh) védelmi rendeltetésű erdő mezőgazdasági művelésbe vonásához,

wi) szőlő ültetvény kivágás és telepítés engedélyezéséhez,

wj) az időlegesen más célra hasznosításra kerülő termőföld újrahasznosítására készített terv jóváhagyásához,

wk) a részarány földkiadás során keletkezett osztatlan közös tulajdon megszüntetésére indított eljárásokhoz,

wl) építési- és telepengedélyekhez, telekalakítási eljárásokhoz,

wm) bányászati kutatási, bányatelek megállapítási eljárásokhoz,

wn) kitermelés műszaki üzemi terve, valamint a bányabezárási és tájrendezési műszaki üzemi tervek jóváhagyásához,

wo) szélérőművek és távközlési építmények építési engedélyezéséhez,

wp) utak építésének, forgalomba helyezésének, repülőtér létesítésének, fejlesztésének, kikötő, komp- és révátkelőhely, továbbá más hajózási létesítmény létesítési, használatbavételi, üzemben tartási és megszüntetési eljárásokhoz,

wq) régészeti lelőhely védetté nyilvánításához, régészeti feltárások engedélyezéséhez.

(3) A megyei mezőgazdasági szakigazgatási hivatal a növényvédelmi, növény-egészségügyi, talajvédelmi, zöldség-gyümölcs, dísznövény, minőségellenőrzési, valamint agrár-környezetvédelmi hatósági és egyéb állami szakfeladatok körében a (2) bekezdésben foglaltakon túlmenően:

a) véleményezi a településrendezési terveket és helyi építési szabályzatokat,

b) ellátja a forgalmazott termésmnövelő anyagok hatósági minőségellenőrzését,

c) részt vesz az agrár-környezetgazdálkodási intézkedés keretében egyes szántóföldi gazdálkodási és ültetvény támogatásokhoz kapcsolódó helyszíni ellenőrzésekben,

d) igazolást ad ki a mezőgazdasági támogatási pályázatokhoz a vizek mezőgazdasági eredetű nitrátszennyezéssel szembeni védelméről szóló Korm. rendelet (a továbbiakban: nitrát rendelet) szerinti adatszolgáltatási kötelezettség teljesítéséről,

e) hatósági megkeresésre nyilatkozatot tesz, kérelemre hatósági bizonyítványt ad ki,

f) hatósági ellenőrzése során talajvédelmi bírságot szab ki, szabálysértési eljárást kezdeményez, büntető feljelentést tesz, illetve szükség szerinti megfelelő intézkedést hoz,

g) létrehozza és működteti a megyei talajtani térképtárat, a nitrát rendelet szerinti adatbázist, valamint kialakítja a szennyvíziszap és hígtrágya termőföldi felhasználásának megyei kataszterét, a talajvédelmi hatósági tevékenységéről nyilvántartást vezet,

h) működteti a Talajvédelmi és Információs Monitoring Rendszert (TIM),

i) gyakorolja a növényvédelemről szóló 2000. évi XXXV. törvényben biztosított bírságotlasi jogosítványát,

j) a FVM megbízása alapján részt vesz az EU talajvédelmi stratégiájával kapcsolatos országálláspontok, szakmai anyagok összeállításában, ellátja esetenként a bizottsági képviselőletet,

k) az MVH megbízása alapján ellenőrzi az agrár- és vidékfejlesztési támogatásokban előírt növény- és talajvédelmi követelmények betartását,

l) működteti az Agrár-környezetgazdálkodási Információs Rendszert (AIR),

m) ellátja a jogszabályban meghatározott zöldség-gyümölcs ellenőrzési feladatokat, ellenőrzi a belföldön megtermelt, forgalomba hozott, illetve kivitelre vagy behozatalra szánt zöldséget, gyümölcsöt, dísznövényt és előállítással, forgalmazással kapcsolatos követelményeket,

n) minőségvédelmi bírságot szab ki,

o) ellátja a katasztrófavédelemmel kapcsolatos feladatokat.

(4) A megyei mezőgazdasági szakigazgatási hivatal az állategészségügy, állatvédelem, az élelmiszer-, dohány-, állatgyógyászati készítmény-, valamint a takarmány-ellenőrzés jogszabályban meghatározott hatósági és egyéb állami szakfeladatait látja el. A megyei mezőgazdasági szakigazgatási hivatal ellátja az állategészségüggyel kapcsolatos irányítási és szervezési feladatokat, így különösen:

a) illetékességi területén szervezi az állatbetegségek megelőzését, felderítését és felszámolását, továbbá a nagy nemzetgazdasági kárt okozó vagy közegészségügyi szempontból veszélyes állatbetegségek felszámolására – a Kormány jóváhagyásával – állami pénzeszközökkel támogatott mentesítési programok végrehajtását,

b) elrendeli a jogszabályokban előírt állategészségügyi akciókat (kötelező védőoltások, diagnosztikai vizsgálatok, parazitózisok elleni védekezés stb.),

c) kivizsgálja az oltási baleseteket, mérgezéseket, az állatgyógyászati készítmények hatása elmaradásának okát és intézkedik megelőzésükre, illetve megszüntetésükre,

d) kapcsolatot tart a megye területén lévő települési önkormányzattal, a közigazgatási hivatallal, az illetékes környezetvédelmi és közegészségügyi hatósággal, valamint a Magyar Állatorvosi Kamara területi szerveivel,

e) hatósági feladatai ellátására ügyeleti és készenléti szolgálatot szervez,

f) kijelöli a hatósági állatorvos székhelyét, működési területét és meghatározza feladatait,

g) gondoskodik a hatósági állatorvos útján az állategészségügyi szolgáltatások végzéséről,

h) ellátja a jogszabályban meghatározott takarmánybiztonsági, valamint minőségellenőrzési feladatokat,

ha) ellenőrzi a létesítményeket, azok működési engedélyében foglaltak betartását,

hb) ellenőrzi a takarmányok előállítását, tárolását, forgalomba hozatalát, felhasználását és szállítását,

hc) ellenőrzi a takarmányhigiéniai előírások betartását, a takarmányok biztonságát, összetételét, garantált beltartalmát, mikrobiológiai állapotát, tiltott anyagoktól való mentességét, nemkívánatos anyag tartalmának mértékét, csomagolását, jelölését,

hd) ellenőrzi a takarmányokra vonatkozó nyilvántartásokat, dokumentumokat,

he) ellenőrzi a takarmányok exportját, illetékességi területen való átszállítását és importját a vámelőírások figyelembevételével,

hf) ellenőrzi a forgalomba hozott import szálas- és tömegtakarmányok tiltott anyagoktól való mentességét, valamint a nemkívánatos anyag tartalmának mértékét,

hg) ellenőrzi a takarmány-előállító üzemekben bevezetett HACCP rendszereket,

hh) térítésmentes mintát vehet,

hi) beléphet a létesítmények területére,

hj) ellenőrzi a takarmányokra vonatkozó nyilvántartásokat, dokumentációkat, és azokról – az üzemi, illetve üzleti titok védelmére vonatkozó szabályok betartásával – másolatot készíthet,

hk) takarmány-előállító üzemek működési engedélyét felfüggesztheti, illetve visszavonását kezdeményezheti,

hl) meghatározhatja a megengedett határértéknél több nemkívánatos anyagot tartalmazó takarmány felhasználásának feltételeit, ellenőrzi azok betartását,

hm) megtiltja a tiltott anyagot tartalmazó takarmány előállítását, forgalomba hozatalát, felhasználását, exportját, importját, illetékességi területén való átszállítását,

hn) megtiltja az állatok egészségét közvetlenül, illetve az ember egészségét közvetve veszélyeztető takarmány előállítását, forgalomba hozatalát, felhasználását, exportját, importját, illetékességi területén való átszállítását,

ho) megtiltja a nem megfelelő csomagoló vagy szállító eszköz használatát,

hő) megtiltja a jelölési előírásoktól eltérő takarmány forgalomba hozatalát, illetve felhasználását,

hp) szabálysértési eljárást kezdeményezhet,

hq) a forgalomba hozott takarmány értékét csökkentheti,

hr) minőségvédelmi bírságot szabhat ki,

i) ellenőrzi, hogy az élelmiszerek, valamint az élelmiszer-előállítás és kereskedelem során velük érintkező személyek, tárgyak, anyagok megfelelnek-e a fogyasztók egészségének, érdekeinek és a piaci verseny tisztaságának, védelmének; az ellenőrzés kiterjed a belföldön előállított és forgalomba kerülő élelmiszere, függetlenül attól, hogy azt hol állították elő; illetve az élelmiszer előállítás, az országba való behozatal és az élelmiszer forgalmazás minden szakaszára,

j) járványügyi és higiéniai szempontból előzetesen minősíti az állattartási-állattenyésztési-, szaporítási technológiákat, gépeket, eszközöket, berendezéseket, tenyésztőtelepeket,

k) meghatározza a jogosult állatorvos működési területét és feladatait,

l) kiadja a jogosult állatorvosi tevékenység végzésére szóló engedélyt,

m) a megyei mezőgazdasági szakigazgatási hivatal első fokú állategészségügyi hatósági jogkörében:

ma) elrendeli a járványveszély esetén a szükséges hatósági intézkedéseket, beleértve a magánállatorvos és gazdálkodó szervezet közcélú igénybevételét is,

mb) elrendeli az emberre is veszélyes betegségben elhullott vagy leölt állatok hullái és melléktermékei, a fertőzött anyagok, eszközök ártalmatlanná tételét és meghatá-

rozza annak módját, egyidejűleg értesíti az illetékes települési önkormányzat jegyzőjét, a környezetvédelmi hatóságot, a vízügyi hatóságot, valamint a közegészségügyi hatóságot,

mc) meghatározza az idegen állományból származó állatok állategészségügyi megfigyelési célú elkülönítésének módját és idejét;

md) állategészségügyi szempontból ellenőrzi a piac, az állatvásár, állatfelvásárlás, állatkereskedés, állatkiállítás, állatbemutató, állatverseny, állatpanzió, állatmenhely, állatkert, vadaspark működését;

me) engedélyezi az állatklinika, állatkórház, állatorvosi rendelő, állatorvosi laboratórium létesítését és ellenőrzi azok működését, valamint az export állatrakodók létesítését, szállítóeszköz használatát,

mf) illetékességi területén ellenőrzi a hatósági állatorvosok, a települési önkormányzatok jegyzője állategészségügyi hatósági tevékenységét;

mg) hatósági ellenőrzést gyakorol az illetékességi területén működő magánállatorvosok tevékenysége felett, jogszabálysértés esetén saját hatáskörében eljár, illetve etikai eljárást kezdeményez a Magyar Állatorvosi Kamaránál, indokolt esetben a magánállatorvosi tevékenységet felfüggesztheti;

mh) nyilvántartásba veszi, engedélyezi az élelmiszer-előállító üzemet, valamint az élelmiszerforgalmazót,

mi) a nemzetközi előírásoknak megfelelően folyamatosan ellenőrzi az állati eredetű élelmiszer-előállító hely exporttermelésre való alkalmasságát,

mj) járványügyi és/vagy élelmiszerbiztonsági szempontból korlátozza, illetve megtiltja az állati eredetű élelmiszer – nyersanyag vagy kész élelmiszer – felhasználását, forgalomba hozatalát, meghatározza a további eljárást, és szükség esetén értesíti az illetékes hatóságokat,

mk) az állati eredetű melléktermék ártalmatlanná tétel keretében engedélyezi az állati eredetű melléktermék szállítását, kezelését (beleértve feldolgozását). A több megye területén folytatott tevékenység engedélyezéséről, a vállalkozás (üzem) telephelye szerint illetékes megyei mezőgazdasági szakigazgatási hivatal – a tevékenységgel érintett megyei mezőgazdasági szakigazgatási hivatalok szakhatósági véleménye alapján – dönt,

ml) engedélyezi és ellenőrzi az élelmiszert előállító üzemekből, illetve kereskedelmi egységekből származó, takarmányként felhasználható melléktermékek felhasználását, tovább feldolgozását vagy kezelését,

mm) ellenőrzi az állatgyógyászati készítmények előállításának, forgalmazásának és felhasználásának feltételeit,

mn) előzetes helyszíni ellenőrzést végez az állatgyógyászati készítmények forgalmazására jogosító engedély kiadása előtt,

mo) ellenőrzi az állatgyógyászati készítmények felhasználását és forgalmazását,

mp) állategészségügyi szempontból ellenőrzi a takarmány-előkeveréket és takarmánykeverékeket gyártó üzemeket, valamint azok forgalmazását,

*m<sub>q</sub>*) intézkedik az előírt engedéllyel, illetőleg bizonyítvánnyal érkező, de az azonossági vagy egyéb vizsgálatok során állategészségügyi kifogás alá eső, az állategészségügyről szóló törvény hatálya alá tartozó áruk állategészségügyi hatósági felügyelet alá vételéről,

*mr*) ellenőrzi az állatgyógyászati készítmények előállítását, a végterméket,

*ms*) járványügyi okok miatt elkülönített, zárt vágást rendelhet el,

*mt*) elrendeli az állategészségügyi szempontból külön eljárást igénylő állati hulladék, anyag, eszköz ártalmatlanná tételét, meghatározza annak módját és erről tájékoztatja a környezetvédelmi hatóságot,

*mu*) engedélyezi a kísérleti állatok tenyésztését és forgalomba hozatalát, valamint az állatkísérletek végzését, a jogosultságról nyilvántartást vezet;

*mv*) élelmiszer-ellenőrző hatóságként a szabálysértésekre vonatkozó jogszabályok alapján szabálysértési-, illetve helyszíni bírságot, továbbá minőségvédelmi bírságot szabhat ki; kiszabja az állategészségügyi és az állatvédelmi bírságot,

*mw*) megtilthatja az élelmiszer-előállító üzem, vendéglátóhely, élelmiszer-forgalmazó egység, gép, felszerelés, berendezés működtetését, nyersanyag, technológiai segédanyag, csomagolóanyag, mosó- és fertőtlenítőszer felhasználását és további feltételekhez kötheti az újbóli működést, használatba vételt, használatban tartást,

*mx*) élelmiszert fogyasztásra alkalmatlannak nyilváníthat; felhasználását, fogalomba hozatalát korlátozhatja, feltételhez kötheti, megtilthatja, illetve a környezetvédelmi előírások betartásával történő megsemmisítését rendelheti el,

*my*) javaslatot tehet az állategészségügyi állomás által kiadott működési engedély visszavonására, illetve azt visszavonhatja,

*n*) elbírálja a hatósági állatorvos, a jogosult állatorvos, a területi felügyelő, a hatósági főállatorvos és az MgSZH területi szervénél működő állat-egészségügyi határállomási és élelmiszer-higiéniai kirendeltség által hozott első fokú határozat, illetve végzés ellen benyújtott fellebbezést felettes szervként,

*o*) szakhatósági hozzájárulást ad vagy megtagadja a hozzájárulást:

*oa*) a járványügyi felügyelet alá tartozó helyek (pl.: állati eredetű nyerstermék- és hulladékgyűjtő, -tároló, -feldolgozó, -forgalmazó hely, baromfikeltető, legelő, úsztató) kialakításához,

*ob*) az állatvásár, állatrakodó, állatfelvásárló hely, állati kiállítás, állatbemutató, állatverseny, állatmenhely, állatpanzió, állatkert, állatkereskedés, vadspark, hullaégető létesítéséhez,

*oc*) az állattartó és -forgalmazó hely, az élelmiszert előállító és az állati eredetű élelmiszert forgalmazó hely, a takarmányelőállító hely létesítéséhez, -forgalmazó, és -tároló hely létesítéséhez és működéséhez, a mesterséges ter-

mékenyítő-, embrióátültető-, baromfi- és halkeltető állomás, a méhanyanevelő telep létesítéséhez, átalakításához,

*od*) az állatkereskedelmi és -forgalmazási tevékenység foglalkozásszerű végzéséhez,

*p*) ellátja az állategészségügyről szóló 2005. évi CLXXVI. törvény 1. §-a által meghatározott hatáskörébe utalt feladatokat.

(5) A megyei mezőgazdasági szakigazgatási hivatal a szervezetében működő falugazdász hálózattal ellátja:

*a*) a termésbecsléssel, állapotminősítéssel, az elemi kárrok felmérésével, valamint az ezekhez kapcsolódó nyilvántartások vezetésével összefüggő feladatokat,

*b*) folyamatos tájékoztatást ad a gazdálkodók részére a kormányzati döntésekről, a nemzeti támogatási lehetőségekről, kiállítja és érvényesíti az östermelői igazolványt, valamint ellátja az östermelők nyilvántartását,

*c*) igazolja az egyes mezőgazdasági tevékenységekhez kapcsolódó támogatások igényjogosultságát; folyamatosan gyűjti és elemzi a területi tapasztalatokat; figyelemmel kíséri a mezőgazdasági termelők által igénybe vett nemzeti agrártámogatások jogszerű felhasználását,

*d*) részt vesz a térségfejlesztési, vízgazdálkodási és környezetvédelmi feladatok helyi szinten jelentkező ellátásában; közreműködik a FVM által elrendelt statisztikai adatgyűjtésben, az agrárpiac szabályozásával összefüggő feladatok végrehajtásában,

*e*) tájékozik a települési önkormányzat illetékes szerveivel együttműködve az önkormányzat területén lévő mezőgazdasági utak állapotáról, a termőföld külön jogszabály szerinti termőföld hasznosítási-, illetve termőképesség-fenntartási kötelezettség betartásáról, tapasztalatairól,

*f*) közreműködik a kábítószer előállítására alkalmas növények termesztésének helyszíni ellenőrzési és elszámolási munkáiban,

*g*) elkészíti a tagállami állampolgárok termőföld tulajdonszerzésével kapcsolatos környezettanulmányt,

*h*) eljár a mezőgazdaságban felhasznált gázolajjövédékiadó-visszatérítéssel kapcsolatos ügyekben,

*i*) ellátja a delegált és közreműködői feladatokat.

(6) A megyei mezőgazdasági szakigazgatási hivatal ellátja a jogszabályokon alapuló első fokú vadászati hatósági és igazgatási feladatokat, így különösen:

*a*) a vadászterületekre kötött haszonbérleti szerződés jóváhagyását,

*b*) a vadászterületek nyilvántartásba vételét,

*c*) vadászterület határának megállapítását,

*d*) dönt a vadászterület legkisebb mértékétől való eltérésről,

*e*) ellenőrzi a vadaskert, vadspark jogszerű üzemeltetését,

*f*) engedélyt ad ki vadsparkban történő eseti vadászat-hoz,

*g*) vezeti a vadászterületek nyilvántartását,

*h*) megteszi a vadászati jog kényszerhasznosításával kapcsolatos intézkedéseket,



- i)* földterületet vadászterületté minősít,
- j)* hatósági vadászatot rendel el,
- k)* felmentést ad a madarak fészkeinek elpusztítására vonatkozó tilalom alól,
- l)* engedélyt ad ki vadtenyésztési tevékenység folytatásához, vad zárttéri tartásához,
- m)* a vadvédelmi előírások megszegőit kötelezi a teljesítésre, illetve a mulasztó költségén való elvégzést elrendeli,
- n)* az idényt meghatározott területeken meghosszabbítja, illetve megrövidíti,
- o)* idényen belül bizonyos fajra korlátozást, tiltást írhat elő.

(7) A megyei mezőgazdasági szakigazgatási hivatal első fokú vadászati hatósági és igazgatási feladatainak ellátása körében továbbá:

- a)* tilalmi időben vadászatot engedélyezhet, rendelhet el,
- b)* természetvédelmi oltalom alatt álló állatfaj eseti vadászatát engedélyezheti,
- c)* meghatározza a vadászati kíméleti területet,
- d)* kíméleti területen vadászatot engedélyezhet,
- e)* a vadgazdálkodási üzemtervet, illetve annak módosítását jóváhagyja,
- f)* az éves vadgazdálkodási tervet jóváhagyja,
- g)* a hatósági esküt kiveszi a hivatásos vadászoktól,
- h)* kiadja a szolgálati igazolványt, jelvényt és hitelesített szolgálati naplót a hivatásos vadászoknak,
- i)* kiadja a vadazonosító jelet a vadászatra jogosultaknak,
- j)* ellenőrzi a vadászati napló vezetését,
- k)* vadászati engedélyt ad ki,
- l)* engedélyt ad ki fényszóróval való éjszakai vadászatához,
- m)* elvégzi a trófeabírálatot,
- n)* elrendeli a vadkárrelhárítási célú hatósági vadászatot,
- o)* megállapítja a vadvédelmi hozzájárulást,
- p)* kiszabja a vadgazdálkodási bírságot és vadvédelmi bírságot,
- q)* vadászjegyet és vadászati engedélyt visszavonhat.

(8) A megyei mezőgazdasági hivatal ellátja a jogszabályokon alapuló elsőfokú halászati hatósági és igazgatási feladatokat, így:

- a)* társult halászati jogosultak képviselőjét nyilvántartásba veszi, számára hatósági igazolást ad ki,
- b)* többségi állami tulajdonú vízterületen a tulajdonosok képviselőjét megnevezi,
- c)* kisebbségi állami tulajdonú vízterület esetén a tulajdonosi közösségben az államot képviseli,
- d)* a jogosultakról és a halászati vízterületekről nyilvántartást vezet,
- e)* a vízterületeket halászati vízterületté nyilvánítja,
- f)* a Magyar Állam halászati jogának hasznosítására pályázatot ír ki és gondoskodik annak meghirdetéséről,
- g)* haszonbérleti szerződésekről nyilvántartást vezet,

*h)* a hal természetes mozgását akadályozó létesítmény építéséhez szakhatósági hozzájárulást ad,

- i)* a nagy értékű természetesvízi halállományok szaporodása érdekében hallépcső építésére és működtetésére kötelezi a duzzasztóművek beruházóját,
- j)* kiadja és nyilvántartja, illetve meghosszabbítja az állami halász- és horgászjegyeket,
- k)* visszavonja, illetve visszatartja az állami halász- és horgászjegyet,
- l)* megszervezi a halászvizsgához szükséges tanfolyamot és a halászvizsgát,
- m)* kijelöli a horgászvizsgát lebonyolító szervezetet,
- n)* a horgászvizsga bevételeivel elszámol,
- o)* a kiadott horgászjegyekkel elszámol,
- p)* felmentést ad az elektromos halászat tilalma alól,
- q)* szakhatósági hozzájárulást ad a védett természeti területeken való elektromos halászatához,
- r)* nyilvántartást vezet a minőségi üzembe helyezési vizsgával rendelkező és évente elektromos érintésvédelmi vizsgán átesett elektromos eszközökről és halászgépekről,
- s)* nyilvántartásba veszi a halászati szakirányú végzettséggel rendelkező jogosultat,
- t)* ellenőrzi a haltelepítést,
- u)* jóváhagyja, vagy módosítja a halgazdálkodási tervet,
- v)* halfogást becsülő módszert hagy jóvá.

(9) A megyei mezőgazdasági hivatal elsőfokú halászati hatósági és igazgatási feladatainak elvégzése körében továbbá:

- a)* a halászatra jogosultak éves jelentéseit bekéri és továbbítja az Adattárnak,
- b)* vizsgáztatja és felesketi a halőröket,
- c)* nyilvántartást vezet a halászati örökről, őket szolgálati igazolvánnyal és naplóval ellátja,
- d)* ellátja a halőrök felügyeletét,
- e)* regisztrálja a halpusztulással kapcsolatos bejelentéseket, felszólítja a jogosultakat a szükséges teendők ellátására, a jogosult költségére a teendőket el is végeztetheti,
- f)* tilalmak és korlátozások végrehajtása alól felmentést adhat,
- g)* a tilalmi időt meghosszabbíthatja, megrövidítheti, korlátozhatja a halak kifogását és a méretkorlátozás alól felmentést adhat,
- h)* a jogszabályinál szigorúbb méretkorlátozást vezethet be,
- i)* horgászverseny időtartamára a mennyiségi korlátozás alól felmentést adhat,
- j)* kíméleti területeket jelölhet ki,
- k)* gondoskodik a halászati jog gyakorlásával, vagy hasznosításával összefüggő adatok bekéréséről és az Országos Halászati Adattárnak való adatszolgáltatásról,
- l)* ellátja az állami támogatásokkal kapcsolatos feladatokat,
- m)* a halászati vízterületen és a vízparton szemlét tarthat, a halászatra jogosult irataiba betekinthez,

*n)* a halállományt veszélyeztető tevékenység abbahagyására szólít fel és a haltetem elszállítását ellenőrzi,

*o)* a kifogott halat és a kifogás eszközét visszatarthatja,

*p)* jogszabálysértés esetén eljár, vagy eljárást kezdeményez,

*q)* társadalmi halőröket bízhat meg,

*r)* kiveti a halgazdálkodási bírságot,

*s)* kiveti a halvédelmi bírságot,

*t)* a halászati vízterületen a halak etetését korlátozhatja vagy megtilthatja,

*u)* engedélyezi halfajok külföldről származó egyede és ennek továbbtenyésztéséből származó utóda telepítését.

(10) A megyei mezőgazdasági szakigazgatási hivatal a vízgazdálkodás területén ellátja a jogszabályokon alapuló első fokú hatósági és igazgatási feladatokat, így különösen:

*a)* a vizek mezőgazdasági célú hasznosításával kapcsolatos feladatokat,

*b)* a vizek kártételei elleni védelem és a védekezés feladatkörében:

*ba)* a károsan sok vagy károsan kevés víz elleni tevékenység területi szintű szervezését,

*bb)* a belvízvédekezésre kötelezett vízgazdálkodási társulatok belvízvédekezésének összehangolását,

*bc)* a belvízvédekezés szakmai felügyeletét,

*bd)* belvízvédelmi jelentések készítését, továbbítását az FVM Védelmi Törzs, Megyei Védelmi Bizottság felé,

*be)* a belvízvédekezésre kötelezett vízgazdálkodási társulatok belvízvédekezésének költségelszámola ellenőrzését,

*bf)* az elvégzett védelmi munka folyamatos ellenőrzését,

*bg)* belvízvédelmi tervének elkészítését és évenkénti karbantartását,

*bh)* a védelmi tervek nyilvántartását,

*c)* az állami tulajdonú mezőgazdasági célú vizek és vízi létesítmények üzemeltetésének, fenntartásának szervezése körében:

*ca)* a fenntartási munkákkal kapcsolatos ügyintézés: pályázat befogadás, elsődleges véleményezés-felterjesztés illetve elutasítás, szerződéskötés előkészítése,

*cb)* a fenntartási munkák elindítását munkaterület-átadással, folyamatos ellenőrzést, műszaki átadások, pénzügyi elszámolás ellenőrzését és felterjesztését,

*d)* az állami tulajdonú mezőgazdasági célú vizek és vízi létesítmények fejlesztésének területi koordinációját,

*e)* elkészíti a mezőgazdasági vízgazdálkodási szakvéleményeket,

*f)* elkészíti a mezőgazdasági célú vizek és vízi létesítmények szakágazati alapidokumentumait, végzi a szakterületi működést megalapozó műszaki, gazdasági alapadatok nyilvántartását, aktualizálását,

*g)* a vízi társulatok szervezésével és szakmai felügyeletével kapcsolatos feladatokat,

*h)* a hivatali kezelésű és jegyzett tőkés belvízcsatornák, szivattyútelepek, egyéb műtárgyak, és öntöző csatornák felülvizsgálatát,

*i)* a forgalomképes állami tulajdonú vízi létesítmények vagyongazdálkodási szakmai feladatait (elidegenítési feltételeinek kidolgozása és a tulajdonba adás figyelemmel kísérése stb.),

*j)* a területi vízgazdálkodással, belvízkárok kialakulásával, elhárításával kapcsolatos panaszos bejelentések kivizsgálását,

*k)* közreműködik a mezőgazdasági vízgazdálkodási koncepciók készítésében,

*l)* közreműködik a kiemelt vízgazdálkodási programok (Duna–Tisza közti Homokhátság, Vásárhelyi-terv Továbbfejlesztése, Integrált Folyógazdálkodás, Bős-Nagymaros, Verespatak stb.) mezőgazdasági vízgazdálkodást érintő feladatainak ellátásában,

*m)* közreműködik a Területi Vízgazdálkodási Tanácsok munkájában.

(11) A megyei mezőgazdasági szakigazgatási hivatal ellátja az erdőről és az erdő védelméről szóló törvény, a természet védelméről szóló törvény, valamint a külön jogszabályokban meghatározott erdészeti igazgatással összefüggő szervezési és hatósági feladatokat, így különösen:

*a)* a hatósági és szakhatósági feladatok tekintetében

*aa)* az erdőterület, illetve erdőgazdálkodási tevékenységet közvetlenül szolgáló földterület igénybevételeinek,

*ab)* az erdészeti magánút és annak tartozékát képező műtárgy, az erdőgazdálkodás érdekében az erdőterületen létesített csatorna és tározó, valamint az erdei vasút,

*ac)* az állandó jellegű erdészeti kötélpálya és épület kivételével – egyéb erdészeti létesítmény építésének, korszerűsítésének, értéknövelő felújításának, használatba vételének, megszüntetésének,

*ad)* az erdőgazdálkodó személye változásának,

*ae)* az üzemtervtől eltérő gazdálkodásnak,

*af)* erdő elsődleges és további rendeltetési megváltoztatásának,

*ag)* az engedély nélkül, vagy az engedélytől eltérően telepített erdő fennmaradásának,

*ah)* a fenyőgyanta gyűjtésének (gyantázás),

*ai)* erdőterületen erdészeti szaporítóanyag gyűjtésének engedélyezését,

*b)* a hatósági és szakhatósági feladatok tekintetében ellátja

*ba)* a társult erdőgazdálkodási tevékenység folytatásának,

*bb)* a fásításból való fakitermelés vagy a fásítás faállományának pusztulása esetén, amennyiben szükséges, a felújításnak,

*bc)* a gazdasági rendeltetésű erdő faállományának megfelelő fejlődéséhez szükséges nevelővágások elmulasztása esetén azok elvégzésének,

*bd)* az erdősisítés befejezté nyilvánítását követően szükség esetén az erdősisítés megismétlésének,

be) növényi, állati vagy fertőzést okozó károsítók erdőterületen történő tömeges elszaporodása esetén az erdőgazdálkodó részére a szükséges védekezés elvégzésének,

bf) az előző pontban foglaltak nem teljesítése esetén az erdőgazdálkodó költségére a védekezési munkák elvégzésének (a közérdekű védekezésnek),

bg) az erdő védelme érdekében az erdőterületen tárolt erdei fa és egyéb termék kezelésének, illetve elszállításának, továbbá a rendelkezés be nem tartása esetén a szükséges munkálatok elvégzésének,

bh) ha az erdő egészségi állapotának megőrzése, javítása vagy az erdő felújítása érdekében szükséges határidő kitűzésével a fa kitermelésének,

bi) erdőterület engedély nélküli, vagy attól eltérő igénybevétele esetén az erdőművelési ág visszaállításának, és a terület újraerdősítésének,

bj) az előző pontban foglaltakhoz kötődően, amennyiben az erdőterület termelésbe való visszaállítására és az újraerdősítés elrendelésére nincs lehetőség az igénybe vett erdőnek megfelelő értékű erdő telepítésének, vagy az újraerdősítés költsége megfizetésének,

bk) az erdő védelme érdekében az erdőterületre való belépés tilalmának,

bl) az erdő állapotát veszélyeztető károsodott élőfa vagy károsító eltávolításának,

bm) az erdőt és a fásítást veszélyeztető tevékenység megszüntetésének, illetve az attól való tartózkodásnak,

bn) erdőgazdálkodási és erdővédelmi bírság megfizetésének elrendelését;

c) a hatósági és szakhatósági feladatok tekintetében elvégzi

ca) az erdő elsődleges és további rendeltetéseinak,

cb) az erdőtelepítés, erdőfelújítás befejezetté nyilvánításának megállapítását;

d) a hatósági és szakigazgatási feladatok tekintetében elvégzi

da) az üzemterv,

db) az éves erdőgazdálkodási terv,

dc) az erdőállomány szerkezet-átalakításáról készített erdősisítési terv,

dd) az erdőtelepítési-kivitelezési terv jóváhagyását;

e) megadja az erdőterület tervezett igénybeviteléhez történő elvi hozzájárulást,

f) vezeti az erdőgazdálkodói, valamint az erdészeti szakszemélyzeti nyilvántartást,

g) gyakorolja a talajvédelmi hatósági jogkört erdőterületen,

h) szakhatóságként hozzájárul

ha) az állandó jellegű erdészeti kötélpálya és épület építéséhez, korszerűsítéséhez, megszüntetéséhez,

hb) a közérdekből elrendelt erdőtelepítés engedélyezéséhez,

hc) erdőterület erdő művelési ágban való nyilvántartásához,

hd) erdő művelési ágú terület más művelési ágban való nyilvántartásához,

he) erdőterület két vagy több földrészletre történő megosztásához,

i) ellátja a jogszabály által meghatározott egyéb szakhatósági feladatokat.

Az Erdészeti Igazgatóság erdészeti igazgatási feladatai körében *ellátja*

a) az erdőgazdálkodás térbeli rendjének kialakítását, erdőtagok és erdőrészek területének és erdőgazdasági azonosítójának, felülvizsgálatát,

b) az erdészeti és az ingatlan-nyilvántartás adatainak összehasonlítását,

c) az erdőgazdálkodók, önkormányzatok, szakhatóságok körzeti erdőtervezéshez kötődő véleményeinek összegyűjtését,

d) erdőtervi egyeztető tárgyalások előkészítését és lebonyolítását,

e) az erdőleltározási feladatokat,

f) a terepi felvételeket és a részletszintű tervezést,

g) a részletszintű tárgyalások, egyeztetések lebonyolítását,

h) a körzeti erdőterv átfogó tervezését, a szöveges munkarészek elkészítését,

i) a körzeti hozamszabályozást,

j) a körzeti távlati erdőkép elkészítését,

k) az erdészeti termőhely feltárást és termőhely térképezést,

l) a talajlaboratóriumi vizsgálatok elvégzését, működteti az erdészeti talajlaboratóriumot,

m) a terepi mérést, és azok feldolgozását,

n) az erdészeti üzemi térkép elkészítését,

o) üzemterv és üzemtervi kivonat kiadását,

p) az erdőterület védetté nyilvánítási eljárásában és az erdőterületre vonatkozó természetvédelmi kezelési tervek elkészítésében való közreműködést,

q) a települési rendezési tervek véleményezését.

(12) Az Erdészeti Igazgatóság pályázatkezelési és támogatási feladatai keretében ellátja

a) a nemzeti erdészeti támogatási rendszer működtetését,

b) delegált feladatok keretében a közösségi erdészeti támogatási rendszer működtetését,

c) a közösségi támogatásokkal kapcsolatos delegált ellenőrzési feladatokat,

d) az erdőgazdálkodók befizetési kötelezettségeinek nyilvántartását, valamint a kintlévőségek behajtásának kezdeményezését.

(13) Továbbá ellátja:

a) az Erdőállomány Adattár működésével kapcsolatos regionális feladatokat,

b) az erdővédelmi mérő- és megfigyelőrendszer működésével kapcsolatos operatív feladatokat,

c) az Erdőtűz Információs Rendszer terepi feladatait, az erdőtűz megelőzésével kapcsolatos erdészeti hatósági feladatokat,

d) az erdészeti statisztikák összeállításához szükséges adatok összegyűjtését,

e) a károsítók elleni védekezés ellenőrzését,

f) az illetékes települési önkormányzat képviselő-testületével együttműködve a településrendezési és -fejlesztési feladatokat,

g) az erdőgazdálkodási tevékenység, valamint a vadászati jog hasznosításának összhangban történő gyakorlása megítélését, elősegítését,

h) a felvilágosító tevékenységet az erdővel kapcsolatos jogszabályokban foglalt erdészeti szakmai és jogi előírások, feladatok és az Erdőállomány Adattár adatainak a jogosultak részére történő megismertetése érdekében,

i) az illetékességi területén az erdőgazdálkodási tevékenység folyamatos elemzési, értékelés munkáit,

j) közreműködőként a térségi fejlesztés erdészettel összefüggő tervezési és fejlesztési feladatokat,

k) az erdőgazdálkodás ágazati irányításával és ellenőrzésével kapcsolatosan az MgSzH Központ által részére kijelölt egyéb feladatokat, illetve ellátja mindazokat a feladatokat, amelyeket jogszabály a feladatkörébe utal,

l) a digitális térképészeti adattárolás kezelésével és karbantartásával járó feladatokat.

(14) Az Erdészeti Igazgatóság az erdészeti igazgatási feladatokat ellátó személyek részére igazolványt és egyenruhát, a hatósági feladatokat ellátó személyek részére az igazolvánnyal azonos sorszámú szolgálati jelvényt is és egyedi igénylés alapján szolgálati fegyvert is biztosít.

(15) A megyei mezőgazdasági szakigazgatási hivatal illetékességi területén ellátja az operatív szakmai, szántóföldi ellenőrzési és minősítési, továbbá vetőmag-vizsgálói és minősítési, fémzárolási és hatósági ellenőrzési feladatokat, így különösen:

a) az államilag elismert vagy egyedi szaporításra engedéllyel rendelkező nemesített növényfajták vetőmag-szaporításának szántóföldi ellenőrzését és minősítését, az alkalmasnak minősített növényállományokból származó vetőmagvak mintázását, vizsgálatát, minősítését, fémzárolását,

b) a vetőmagvak feldolgozásának, valamint a fémzárolt vetőmagvak kiszerezésének és az automata mintavevők ellenőrzését,

c) a hazai előállítású és felhasználású, valamint a nemzetközi érvényű bizonyítvánnyal kivitelre kerülő, továbbá a külföldről behozott vetőmagvak mintavételét, minőségének vizsgálatát, minősítését, fémzárolását,

d) a vetőmag forgalomba hozatalának ellenőrzését, a minőségileg meg nem felelő tételek zárolását, szükség esetén a megsemmisítésük elrendelését, illetve visszaélés esetén minőségvédelmi bírság kiszabását elsőfokú hatóságként,

e) a beküldött vetőmagvak vizsgálatát, a vizsgálatok és minősítések eredményéről oktat kiállítását,

f) a vetőmag szaporításokról és minősítésekről közhiteles nyilvántartások vezetését,

g) beszerzi és szigorúan szám szerint nyilvántartja a vetőmag függőcímkéket,

h) a Növény- és Talajvédelmi Igazgatóság igazolása alapján a vetőmag függőcímkéken feltünteteti a növényi útlevel számát,

i) akkreditált vetőmagvizsgáló laboratóriumot működtet az osztály keretei közt.

A területi vetőmag-vizsgálói és minősítési, fémzárolási és hatósági ellenőrzési feladatokat a megyei mezőgazdasági szakigazgatási hivatal Vetőmagfelügyeleti Osztályai látják el.

(16) A Vetőmagfelügyeleti Osztály illetékességi területének lehatárolását az 6. számú melléklet tartalmazza.

## II. FEJEZET

### A MEGYEI MEZŐGAZDASÁGI SZAKIGAZGATÁSI HIVATAL SZERVEZETE

#### 4. §

(1) A megyei mezőgazdasági szakigazgatási hivatal laboratóriumokat működtet. Az egyes laboratóriumok szakmai feladatait a megyei mezőgazdasági szakigazgatási hivatal egyes részlegeire vonatkozó részletes rendelkezések szabályozzák.

(2) A megyei mezőgazdasági szakigazgatási hivatal kirendeltségeket (határkirendeltségeket, élelmiszer-higiéniai kirendeltségeket) működtet.

(3) A megyei mezőgazdasági szakigazgatási hivatal nevében a körzeti irodában vagy a helyszínen is foganatosítható jogszabályban meghatározott hatósági cselekmény. Ha kiadmányozásra jogosult köztisztviselője jár el a körzeti irodában vagy a helyszínen, úgy jogosultsága a döntéshozatalra is kiterjed.

#### 5. §

(1) A hatósági állatorvos és a jogosult állatorvos működési területét és feladatait az élelmiszerlánc-biztonsági és állategészségügyi igazgató állapítja meg. A hatósági állatorvosok, valamint a jogosult állatorvosok a hatósági főállatorvos közvetlen irányítása alá tartoznak.

(2) A hatósági állatorvosok, állategészségügyi felügyelők, élelmiszer-biztonsági felügyelők és jogosult állatorvosok feladatainak ellátását a megyei mezőgazdasági

szakigazgatási hivatal a hatósági főállatorvosok útján irányítja és ellenőrzi.

(3) Az élelmiszerlánc-biztonsági és állategészségügyi igazgató közvetlen irányítása alá tartozó hatósági főállatorvosok osztályvezető besorolású köztisztviselők.

(4) Az országos főállatorvos az MgSzH területi szervének köztisztviselőjét jogszabályban meghatározott járványügyi, vagy más kiemelt jelentőségű okból, azonnali intézkedést igénylő esetben közvetlenül utasíthatja feladat elvégzésére vagy mulasztás pótlására, továbbá jelentést kérhet.

## 6. §

(1) A növényvédelmi felügyelő, a talajvédelmi felügyelő és a zöldség-gyümölcs minőségellenőr működési területét és feladatait a növény- és talajvédelmi igazgató állapítja meg, aki egyben a megyei növény- és talajvédelmi főfelügyelő.

(2) A növényvédelmi felügyelők, a talajvédelmi felügyelők és a zöldség-gyümölcs minőségellenőrök feladatainak ellátását a megyei mezőgazdasági szakigazgatási hivatal a megyei növény- és talajvédelmi főfelügyelő útján irányítja és ellenőrzi.

## 7. §

(1) A megyei mezőgazdasági szakigazgatási hivatal élén – egyúttal egy igazgatóságot is vezető – főigazgató (a továbbiakban: főigazgató) áll.

(2) A megyei mezőgazdasági szakigazgatási hivatal igazgatóságokból áll. Az igazgatóságokon belül osztályok működnek.

(3) Az igazgatósági feladatok ellátásának belső rendjét az igazgató az igazgatóság ügyrendjében – az elkülönülő munkafeladatok szerint – határozza meg. Az osztályok szerinti tagozódást az (5) bekezdés tartalmazza, az egyes ügyek osztályok közötti megosztását az adott igazgatósági ügyrend foglalja magába.

(4) A megyei mezőgazdasági szakigazgatási hivatalban a főigazgató munkajogi irányítása alatt – kinevezés és felmentés kivételével – Gazdasági és Informatikai Osztály működik, amely a pénzügyi-számviteli tevékenység tekintetében a főigazgatón keresztül az MgSzH Központja Költségvetési Igazgatóságának irányítása alá tartozik. A Gazdasági és Informatikai Osztály dolgozói felett a munkáltatói jogokat az osztály vezetője gyakorolja azzal, hogy az alapvető munkáltatói intézkedések – kinevezés, felmentés, fegyelmi felelősségre vonás – esetében meg kell kérnie a gazdasági és informatikai elnökhelyettes elnökképzését. A gazdasági kihatású intézkedések esetében

be kell tartania a főigazgató által meghatározott költségvetési keretet.

(5) A megyei mezőgazdasági szakigazgatási hivatalban  
a) az Élelmiszerlánc-biztonsági és Állategészségügyi Igazgató közvetlen irányítása alatt:

- Járványügyi és Állatvédelmi Osztály,
- Élelmiszerbiztonsági és Minőség-ellenőrzési Osztály,
- Minőségellenőrzési és Takarmány-felügyeleti Osztály,
- Laboratóriumok,
- Határkirendeltségek,
- Élelmiszer-higiéniái kirendeltségek,

b) a növény- és talajvédelmi igazgató közvetlen irányítása alatt:

- Növényvédelmi Osztály,
  - Talajvédelmi Osztály,
  - Laboratóriumok,
  - Határkirendeltségek,
- c) az Erdészeti Igazgató közvetlen irányítása alatt:
- Erdőfelügyeleti és Hatósági Osztály,
  - Erdőleltározási és Szabályozási Osztály,
  - Pályázatkezelési és Támogatási Osztály,
  - Nyilvántartási és Térképészeti Osztály

d) A földművelésügyi igazgató közvetlen irányítása alatt:

- Földművelésügyi Hatósági Osztály,
  - Vadászati és Halászati Osztály,
  - Termelési és Ügyfélszolgálati Osztály
  - Vetőmagfelügyeleti Osztály
- működik.

## 8. §

(1) Ha jogszabály vagy a közvetlen felettes vezető másként nem rendelkezik, a megyei mezőgazdasági szakigazgatási hivatal igazgatója, igazgatóhelyettese feladat- és hatásköre gyakorlását a közvetlen alárendeltségébe tartozó vezetőre átruházhatja, továbbá az ügyek intézésére, a jogszabályok keretei között érdemi és eljárási utasítást adhat.

(2) A megyei mezőgazdasági szakigazgatási hivatal szervezeti egységei között felmerült vitás kérdésekben a legközelebbi közös felettes vezető dönt.

(3) A megyei mezőgazdasági szakigazgatási hivatal igazgatóságai – a jelen Szabályzatban meghatározott feladatkörük szerint – szakmai és törvényességi felügyeletet gyakorolnak az alárendelt szervezeti egységek felett.

## 9. §

(1) A megyei mezőgazdasági szakigazgatási hivatal felügyeletét az MgSzH elnöke az MgSzH Központjának Jogi és Területi Koordinációs Főosztályán keresztül látja el.

(2) Az MgSzH elnöke és szakterületért felelős elnökhelyettese, illetve szakterületért felelős igazgatója azonnali intézkedést igénylő esetekben a megyei mezőgazdasági szakigazgatási hivatal köztisztviselője részére jogszabályban meghatározott járványügyi vagy más kiemelt jelentőségű okból közvetlenül adhat utasítást, továbbá a megyei mezőgazdasági szakigazgatási hivatal köztisztviselőjétől jelentést kérhet.

### III. FEJEZET

## A MEGYEI MEZŐGAZDASÁGI SZAKIGAZGATÁSI HIVATAL VEZETŐI ÉS SZEMÉLYI ÁLLOMÁNYA

### A főigazgató

#### 10. §

(1) A főigazgató az MgSzH elnökének irányítása alatt, a jogszabályoknak és az állami irányítás egyéb jogi eszközeinek megfelelően vezeti a megyei mezőgazdasági szakigazgatási hivatalt. A főigazgató a jogszabályban előírt feladat- és hatáskörében önállóan jár el és tevékenységéért az MgSzH elnökének felelős. A főigazgató köztisztviselői illetményének mértéke a Mezőgazdasági Szakigazgatási Hivatal létrehozásáról és működéséről szóló 274/2006. (XII. 23.) Korm. rendelet 43. §-a szerint kerül megállapításra. A főigazgatót határozatlan időtartamra a miniszter nevezi ki és menti fel. A főigazgató felett a munkáltatói jogokat – a kinevezés és a felmentés kivételével – az MgSzH elnöke gyakorolja.

(2) A megyei mezőgazdasági szakigazgatási hivatal főigazgatója szükség szerint, de évente legalább egy alkalommal köteles beszámolni az MgSzH elnökének a megyei mezőgazdasági szakigazgatási hivatal tevékenységének ellátásáról, illetve a hivatal működéséről.

(3) A főigazgató:

a) előkészíti és az MgSzH elnökén keresztül – annak normatív utasítással történő kiadása érdekében – felterjeszti a miniszterhez a megyei mezőgazdasági szakigazgatási hivatal szervezeti és működési szabályzatát,

b) elkészíteti és az MgSzH elnökéhez jóváhagyásra benyújtja a megyei mezőgazdasági szakigazgatási hivatal éves költségvetési tervezetét és az éves költségvetési beszámolóját,

c) elkészíteti a megyei mezőgazdasági szakigazgatási hivatal éves munkatervét,

d) a megyei mezőgazdasági szakigazgatási hivatal igazgatói és a Gazdasági és Informatikai Osztály vezetője tekintetében – kivéve a kinevezést és felmentést – gyakorolja a munkáltatói jogkört,

e) a megyei mezőgazdasági szakigazgatási hivatal feladatellátásával összefüggésben a jogszabályokban, illetve az állami irányítás egyéb jogi eszközeiben meghatározott keretek között kidolgozza és – a miniszter jóváhagyásával – fejleszti az elektronikus ügyintézkedést és az elektronikus adatátvitelt.

(4) A főigazgató felelős:

a) a megyei mezőgazdasági szakigazgatási hivatal gazdálkodásában a törvényesség, a szakmai hatékonyság és a gazdaságosság követelményeinek érvényesítéséért,

b) a tervezési, beszámolási, információszolgáltatási kötelezettségek teljesítéséért, azok valódiságáért és azok teljességéért,

c) a jogszabály által előírt belső szabályzatok kiadásáért.

(5) A főigazgató:

a) gyakorolja a jogszabályok alapján a megyei mezőgazdasági szakigazgatási hivatalt megillető jogköröket,

b) gyakorolja a hivatali kiadmányozási jogkört,

c) intézkedik annak érdekében, hogy a megyei mezőgazdasági szakigazgatási hivatalban a jogszabályoknak és az állami irányítás egyéb jogi eszközeinek megfelelő gyakorlat kerüljön kialakításra, ezen követelményeket érvényesíti a hivatal működésében,

d) területi szinten képviseli a megyei mezőgazdasági szakigazgatási hivatalt, különösen a FVM, az MgSzH Központja, valamint a külső szervek és a sajtó felé,

e) a Ktv. és az Mt. előírásai, valamint az MgSzH jóváhagyott költségvetése alapján megállapítja a megyei mezőgazdasági szakigazgatási hivatalban a köztisztviselők, a közalkalmazottak és a munkavállalók jutalmazásának mértékét, gyakoriságát,

f) meghatározza a teljesítményértékelési célokat az igazgatók vonatkozásában,

g) ellát minden olyan további feladatot, amelyet jogszabály vagy az állami irányítás egyéb jogi eszköze a feladatkörébe utal.

(6) A főigazgatót általános jogkörrel – a gazdasági tevékenységek kivételével – az általa kijelölt igazgató helyettesíti (általános helyettes). A főigazgatót a gazdasági tevékenységek vonatkozásában a Gazdasági és Informatikai Osztály vezetője helyettesíti. A főigazgató távollétében az általános helyettes – a gazdasági ügyek kivételével – minden belső hivatali intézkedés meghozatalára jogosult, kivéve azokat, amelyeket a főigazgató kizárólagos hatáskörében tart fenn. Az általános helyettes a főigazgató helyettesítése körében alkalmazott eljárásáról a főigazgató akadályoztatásának megszűnését követően haladéktalanul köteles beszámolni a főigazgatónak.

(7) A főigazgató az általa vezetett igazgatóság tekintetében ellátja az igazgatói feladatokat is.

**A főigazgató által adományozható címek****11. §**

(1) A főigazgató a tartósan kiemelkedő munkát végző felsőfokú iskolai végzettségű, közigazgatási szakvizsgával rendelkező köztisztviselőnek címzetes vezető-tanácsosi, címzetes főtanácsosi, címzetes vezető-főtanácsosi, a középiskolai végzettségű köztisztviselőnek címzetes főmunkatársi címet adományozhat a Ktv.-ben foglaltaknak megfelelően.

(2) A főigazgató szakmai tanácsadói, illetve szakmai főtanácsadói címet adhat a Ktv.-ben meghatározott feltételekkel rendelkező, a megyei mezőgazdasági szakigazgatási hivatalnál foglalkoztatott köztisztviselőknek. A szakmai tanácsadói, illetve szakmai főtanácsadói címmel rendelkező köztisztviselők létszáma a megyei mezőgazdasági szakigazgatási hivatalban együttesen nem haladhatja meg a megyei mezőgazdasági szakigazgatási hivatal felsőfokú iskolai végzettségű köztisztviselői létszámának 5%-át.

**A megyei mezőgazdasági szakigazgatási hivatal igazgatói****12. §**

(1) A megyei mezőgazdasági szakigazgatási hivatal igazgatója (a továbbiakban: igazgató) önállóan és felelősen, a jogszabályoknak, az állami irányítás egyéb jogi eszközeinek és a szakmai követelményeknek megfelelően irányítja és vezeti a rábízott igazgatóságot. Az igazgató felett a munkáltatói jogokat – a kinevezés és felmentés kivételével – a főigazgató gyakorolja. Az igazgató főosztályvezetői besorolású köztisztviselő.

(2) Az igazgató gondoskodik az ügykörébe tartozó rendelkezések, és a felettese utasításainak végrehajtásáról, felelős az igazgatóság ügykörébe tartozó döntések előkészítéséért és meghozataláért, az általa adott információk és adatok helyességéért.

(3) Az igazgató gyakorolja az igazgatóság feladatköréhez kapcsolódó hatásköröket. Az igazgató hatáskörének gyakorlását (kiadmányozási jogkörét) az alárendeltségébe tartozó osztály vezetőjére vagy jogszabályban meghatározott esetekben hatósági jogkörben eljáró ügyintézőre átruházhatja, az átruházás azonban nem érinti az igazgatóság munkájáért való felelősségét. Az igazgató továbbá ellátja mindazokat az ügyeket, amelyeket közvetlen felettes vezetője állandó vagy eseti jelleggel a feladat- és hatáskörébe utal.

(4) Az igazgató tevékenységi területén

a) meghatározza az igazgatóság munkatervét, elkészíti és jóváhagyja az igazgatóság ügyrendjét és az annak mellékletét képező munkaköri leírásokat, valamint szervezi és

ellenőrzi a feladatok szakszerű és határidőre történő végrehajtását,

b) az igazgatóság ügyrendjének megfelelően határoz azokban az ügyekben, amelyek előkészítése a felügyelt osztályok feladatkörébe tartozik,

c) a szervezeti és működési szabályzatban és az adott szervezeti egységre vonatkozó ügyrendben foglaltak szerint gyakorolja kiadmányozási jogkörét, amelynek gyakorlását beosztottjaira átruházhatja, ez utóbbi azonban nem érinti az igazgatóság munkájáért való felelősségét,

d) számviteli, statisztikai és egyéb adatok felhasználásával és elemzésével segíti és előkészíti a főigazgatói döntések meghozatalát, végrehajtja a döntéseket és tájékoztatást ad a főigazgató részére azok végrehajtásáról,

e) ellenőrzi a felügyelt szervezeti egységek által kidolgozott fejlesztési elképzelések, programok, illetve koncepciók megvalósítását,

f) gyakorolja az irányítása alá tartozó szervezeti egységek vezetői, illetve a közvetlen irányítása alá tartozó köztisztviselők vonatkozásában az utasítási és ellenőrzési jogokat,

g) jóváhagyja, illetve felülbírálja az irányítása alá tartozó dolgozók munkakörére, illetve munkaköri leírására tett javaslatokat,

h) irányítja és ellenőrzi a jogszabályokban, az állami irányítás egyéb jogi eszközeiben és a belső szabályzatokban foglaltak érvényesülését az általa felügyelt szervezeti egységek munkájában,

i) figyelemmel kíséri és szervezi a felügyelt szervezeti egységek munkatervben foglalt és egyéb feladatainak végrehajtását, biztosítja részükre az ehhez szükséges feltételeket,

j) beszámoltatja a felügyelt szervezeti egységek vezetőit, illetve köztisztviselőit és munkavállalóit a szervezeti egységnél végzett munkákról, gondoskodik a hivatali fegyelem megtartásáról,

k) szakmai értekezleteket hív össze az irányítása alá tartozó tevékenységi körben felmerült fontosabb feladatok megoldásához szükséges szakmai vélemények, javaslatok megismerése, illetve a felügyelt szervezeti egységek munkájának irányítása céljából,

l) szükség szerint egyedi feladatok ellátásával bízza meg a felügyelt szervezeti egységek bármely köztisztviselőjét, melyről a köztisztviselő tájékoztatja közvetlen felettesét,

m) ellátja az irányítása alá tartozó szervezeti egységek feladatkörének kockázatelemzését, és működteti az ezzel kapcsolatos kockázatkezelési rendszert,

n) gondoskodik az általa vezetett szervezeti egységek esetleges nemzetközi kapcsolatok tartásával, illetve a tagállami működéssel összefüggő feladatainak ellátásáról,

o) gondoskodik a felügyelete alá tartozó szakterülettel kapcsolatos fejlesztési elképzelések, programok, illetve koncepciók részletes kidolgozásáról, azok megvalósításáról,

*p)* véleményt nyilvánít a megyei mezőgazdasági szakigazgatási hivatal részére az MgSzH Központ által véleményezésre, illetve észrevételezésre továbbított jogszabály-tervezetekről,

*q)* gyakorolja a feladat- és hatáskörébe tartozó rendelkezési jogkört a megyei mezőgazdasági szakigazgatási hivatal elemi költségvetésében biztosított előirányzatokból,

*r)* kinevezi és felmenti az irányítása alá tartozó igazgatóság igazgatóhelyettesét, valamint az igazgatósághoz tartozó osztályok vezetőit, tekintetükben, valamint az igazgatóság köztisztviselői, ügykezelői és egyéb munkavállalói vonatkozásában gyakorolja a munkáltatói jogokat, azzal, hogy valamennyi gazdasági kihatású intézkedés, ügyirat esetében, különösen mint: kinevezés, átsorolás, felmentés, túlmunka, készenlét, ügyelet, kiküldetés, helyettesítés elrendelésére a gazdasági és informatikai osztály vezetőjével történt egyeztetést követően,

*s)* az igazgatóságok dolgozói feletti munkáltatói jogokat leadott jogkörben gyakorolja.

#### (5) Az igazgató

*a)* irányítja, vezeti és ellenőrzi az igazgatóságot, biztosítja a hivatali működés feltételeit, folyamatosan elemzi a feladatok végrehajtásával kapcsolatos szakmai, gazdasági információkat,

*b)* kialakítja az igazgatóság belső munkarendjét és külső kapcsolatrendszerét,

*c)* irányítja az igazgatóság szervezeti egységeinek vezetőit és – elsősorban a vezetőkön keresztül – az igazgatóság valamennyi köztisztviselőjét, ügykezelőjét és munkavállalóját,

*d)* biztosítja az együttműködést az igazgatóság tevékenységi körében a FVM-mel és annak szervezeti egységeivel, az MgSzH Központjával, az MgSzH többi területi szervével, a delegált és közreműködői feladatokban érintett szervekkel és más szakigazgatási intézményekkel, illetve szervekkel,

*e)* javaslatot tesz az igazgatóság köztisztviselői, ügykezelői, illetve egyéb munkavállalói kitüntetésére,

*f)* előkészíti az igazgatóság éves képzési tervét, amelyet jóváhagyás végett felterjeszt a főigazgatónak,

*g)* információt nyújt az igazgatóság tevékenységéről a miniszter, az MgSzH elnöke, valamint megkeresésre az MgSzH többi területi szervének vezetője, illetve az országos főállatorvos részére,

*h)* működteti az igazgatósághoz tartozó laboratóriumokat,

*i)* meghatározza a teljesítményértékelési célokat az igazgatóság köztisztviselői részére,

*j)* az igazgatóság bármely köztisztviselőjét egyedi feladatok ellátásával megbízhatja, amelyről a köztisztviselő köteles közvetlen felettesét tájékoztatni,

*k)* ellát minden olyan további feladatot, amelyet jogszabály vagy az állami irányítás egyéb jogi eszköze a feladatkörébe utal.

(6) Az igazgató felelős

*a)* az igazgatóság nemzeti és közösségi jogszabályokban, illetve megállapodásban meghatározott feladatainak ellátása során a szakmaiság, a törvényesség, a hatékonyság, valamint az akkreditációs feltételeknek való megfelelés biztosításért,

*b)* az igazgatóság gazdálkodásában a törvényesség, a szakmai hatékonyság és a gazdaságosság követelményeinek érvényesítéséért,

*c)* a tervezési, beszámolási, információ-szolgáltatási kötelezettségek teljesítéséért, azok valóságáért és azok teljességéért,

*e)* az igazgatóság katasztrófa-, biztonsági-, tűz-, polgári és munkavédelmi feladatainak ellátásáért,

*f)* az igazgatóság éves ellenőrzési jelentésének elkészítéséért.

(7) Az igazgató biztosítja az igazgatóság együttműködését a megyei mezőgazdasági szakigazgatási hivatal más szervezeti egységeivel.

(8) Az igazgató az igazgatóság feladatkörébe tartozó ügyintézés keretében – kivéve, ha az adott ügyben, illetve eljárásban a főigazgató jár el –, valamint a főigazgató által átruházott hatáskörben jogosult a megyei mezőgazdasági szakigazgatási hivatal képviselőjére; kötelezettsége áll fenn a hivatali működésben érintett külső szervekkel való együttműködés tekintetében.

(9) Az igazgató tevékenységéről folyamatosan tájékoztatja a főigazgatót.

### Az igazgatóhelyettes

#### 13. §

(1) Az igazgatóhelyettes az igazgatót annak távolléte vagy tartós akadályoztatása esetén helyettesíti, illetve jogkörében jár el, ami nem érinti osztályvezetői teendőinek ellátását.

(2) Az igazgatóságon az igazgató általános helyettesítéssel ellátó igazgatóhelyettes egyben egy osztály feladatainak irányításáért is felelős. Az igazgatóhelyettes főosztályvezető-helyettesi besorolású köztisztviselő.

### Az osztályvezető

#### 14. §

(1) Az igazgatósági szervezetben működő osztályvezető az igazgató irányításával önállóan és felelősen, feladatkörének, az igazgatósági ügyrendnek és a munkaköri leírásoknak megfelelően vezeti a rábízott osztályt.



(2) Az osztályvezető:

a) szervezi, vezeti és ellenőrzi az osztály munkáját, gondoskodik arról, hogy a jogszabályok, az állami irányítás egyéb jogi eszközei, valamint a belső szabályzatok az osztály munkájában érvényesüljenek,

b) felelős az osztály feladatainak elvégzéséért,

c) meghatározza, szükség szerint javaslatot tesz az osztály munkatervének, ügyrendjének módosítására és azokat az igazgató elé terjeszti jóváhagyásra,

d) javaslatot tesz az igazgatónak az osztály munkatársainak személyére, a munkakörökre és a munkaköri leírásokra vonatkozóan,

e) megállapítja az osztály köztisztviselőinek, ügykezelőinek és munkavállalóinak feladatait, ellenőrzi azok teljesítését, gondoskodik arányos foglalkoztatásukról, gyakorolja a munkáltatói jogokat a szabadság kiadása, illetve a magáncélú eltávozás tekintetében,

f) javaslatot tesz az igazgatónak az osztály munkáját érintő körben a megyei mezőgazdasági szakigazgatási hivatalra vonatkozó jogi szabályozásra, fejlesztésre, valamint beruházásokra,

g) a közigazgatási hatósági eljárás tekintetében gondoskodik az eljárás lefolytatásának és a döntés előkészítésének jogszerűségéről,

h) jelen szervezeti és működési szabályzatban foglaltak szerint, illetve felhatalmazás alapján területi szinten képviseli a megyei mezőgazdasági szakigazgatási hivatalt,

i) figyelemmel kíséri és szervezi az osztály munkatervi és egyéb feladatainak végrehajtását, amelyhez biztosítja a szükséges feltételeket,

j) felelősségi körében ellátja a vezetői és folyamatba épített ellenőrzési feladatokat,

k) biztosítja az osztály együttműködését a megyei mezőgazdasági szakigazgatási hivatal más szervezeti egységeivel,

l) az osztály feladatkörében előkészíti az elnöki utasítás tervezeteket, módosítást kezdeményez, valamint tájékoztatókat, körleveleket készít elő,

m) beszámoltatja az osztály köztisztviselőit és munkavállalóit az általuk végzett munkájukról, gondoskodik a hivatali fegyelem megtartásáról,

n) az osztály állományába tartozó köztisztviselők tekintetében teljesítményértékelést végez,

o) javaslatot tesz a képzésen való részvételre és a kiküldetésekre,

p) szükség szerint szakmai értekezletet tart,

q) ellátja mindazokat a feladatokat, amelyekkel felettes vezetői megbízták,

r) tevékenységéről a felettes vezetőjét folyamatosan tájékoztatja,

s) feladatkörében tájékoztatót készít a piaci szereplőket érintő információkról,

t) kiadmányozásra jogosult a hatáskörébe tartozó ügyekben, a főigazgató engedélye alapján e jogkörét beosztottjaira átruházhatja, ez ugyanakkor nem érinti az osztály munkájáért való felelősségét.

(3) Az osztályvezető megbízás alapján helyettesíti az igazgatót.

## A laborvezető

### 15. §

(1) A laborvezető az igazgatósági ügyrendnek, valamint az adott laborra vonatkozó előírásoknak és a munkaköri leírásnak megfelelően vezeti a labort. A laborvezető osztályvezetői besorolású köztisztviselő.

(2) A laborvezető meghatározza és ütemezi a laborban elvégzendő fizikai, kémiai, biokémiai, mikrobiológiai, mikroszkópos vizsgálatokat, annak módját, az ügykezelők és a fizikai alkalmazottak részletes feladatait.

(3) A Vetőmagfelügyeleti Osztályt vezető osztályvezető egyidejűleg laboratórium-vezetőként – az igazgatóság ügyrendjének és a munkaköri leírásnak megfelelően – vezeti az osztályon belül működő vetőmagvizsgálati laboratóriumot.

## Az ügyintéző

### 16. §

(1) Az ügyintéző feladata a megyei mezőgazdasági szakigazgatási hivatal feladat- és hatáskörébe tartozó ügyek érdemi döntésre való előkészítése, valamint a végrehajtás szervezése. Az ügyintéző munkáját a munkaköri leírásában rögzítetteknek és a vezető utasításának megfelelően önállóan végzi. A feladatok megoldására vonatkozó javaslatait a kérdés alapos és többirányú vizsgálata után, az összefüggések feltárásával, a jogszabályok és az állami irányítás egyéb jogi eszközei figyelembevételével, megfelelő időben, kezdeményezően köteles megtenni. A lehetséges megoldásokat elótárja, és azok közül a legmegfelelőbbre megindokolt javaslatot tesz. A hatáskörébe utalt ügyek menetét az ügyintéző köteles figyelemmel kísérni és a szükséges intézkedéseket megtenni.

(2) Az ügyintéző a kapott utasítások és határidők figyelembevételével munkaterületén felelős a megyei mezőgazdasági szakigazgatási hivatal állandó és időszakos célkitűzéseinek érvényesítéséért.

(3) Az ügyintézőt közvetlen felettes vezetője irányítja. Amennyiben felsőbb vezető közvetlenül ad utasítást a beosztott dolgozó részére, a dolgozó köteles erről közvetlen vezetőjét haladéktalanul tájékoztatni.

### Az ügykezelő

#### 17. §

(1) Az ügykezelő a munkaköri leírásban részére megálapított, illetve a felettes vezetői által kiadott feladatokat a kapott utasítások és határidők figyelembevételével, a jogszabályok és ügyviteli szabályok ismeretében és betartásával végzi. Az ügykezelő felelősen gondoskodik az ügyviteli feladatok ellátásáról, különösen a beérkező ügyiratok átvételéről, nyilvántartásba vételéről, a kiadmánytervezeteknek az ügyintéző útmutatása szerinti gépeléséről, sokszorosításáról és továbbításáról.

(2) Az ügykezelő ellátja mindazokat a nem érdemi jellegű feladatokat, amelyekkel a munkáltatói jogkör gyakorlója megbízza.

### IV. FEJEZET

#### A MEGYEI MEZŐGAZDASÁGI SZAKIGAZGATÁSI HIVATAL MŰKÖDÉSE

##### Általános szabályok

#### 18. §

(1) A megyei mezőgazdasági szakigazgatási hivatal szervezeti egységeinek folyamatos működését a jogszabályok, az állami irányítás egyéb jogi eszközei, az ezekre épülő ügyrendek és a felettes vezető utasításai határozzák meg.

(2) A megyei mezőgazdasági szakigazgatási hivatal igazgatóságainak ügyrendjét az adott szervezeti egység vezetőjének javaslatára a felettes igazgató esetében a főigazgató fogadja el.

(3) A vezető, az ügyintéző, az ügykezelő és a munkaviszonyban álló munkavállaló feladatait – az (1) bekezdésben foglaltakon túlmenően – a munkaköri leírása szabályozza.

(4) A munkaköri leírás – a felelősség megállapítására is alkalmas módon – többek között tartalmazza: a munkakörben ellátandó feladat jellegét, a tevékenységi kört, a fontos és bizalmas munkakörre vonatkozó utalást, a vagyonyilatkozattételi kötelezettséget, a minősített iratokkal kap-

csolatos minősítési, illetve betekintői jogosultságot és a kiadmányozási jogot, a munkakört betöltők alá- és fölérendeltségi viszonyait, a helyettesítés rendjét, a munkáltatói jogkör gyakorlójának megjelölését, a munkakörre vonatkozó képesítési és egyéb, sajátos előírásokat, mint a munkáltatói kompetencia elvárásokat.

#### 19. §

(1) A feladatkörükbe tartozó, de más szervezeti egységek feladatkörét is érintő ügyekben az érdekeltek kölcsönösen együttműködve kötelesek eljárni. A tárgybani egyeztetések kezdeményezéséért az a szervezeti egység felelős, amelynek a feladat elvégzése a Szabályzat szerint a feladatkörébe tartozik.

(2) A megyei mezőgazdasági szakigazgatási hivatal szervezeti egységeinek dolgozói a munkavégzésük során tudomásukra jutott, de más szervezeti egység feladatkörébe tartozó tény, adatot, tapasztalatot kötelesek haladéktalanul az érdekelt szervezeti egységhez továbbítani, illetve szükség esetén, az információ alapján eljárást kezdeményezni.

(3) Ha a feladat megoldásában több igazgatóság vagy osztály érintett, a feladat elvégzéséért az első helyen kijelölt igazgatóság, illetve osztály a felelős, amely – az (1)–(4) bekezdésben foglaltaknak megfelelően – köteles gondoskodni arról, hogy a megoldásban a többi érdekelt igazgatóság vagy osztály álláspontja összehangoltan érvényesüljön. Ehhez a közreműködő részlegek szakterületük szempontjait feltáró munkarészeket, észrevételeket, javaslatokat adnak. A nem érvényesített javaslatokról a javaslattevőt tájékoztatni kell. Véleményeltérés esetén az érintett részlegeknek egymás között egyeztetniük kell, ennek eredménytelensége esetén a legközelebbi közös felettes vezető dönt.

(4) Az igazgató más szervezeti egység vezetője feladatkörét érintő intézkedést csak az érintett szervezeti egység vezetője írásbeli egyetértésével tehet, illetve – a hatósági ügyek kivételével – jogosult a főigazgató elé terjeszteni azokat az ügyeket, amelyekben az érintett vezetők véleményének egyeztetése nem vezetett eredményre.

#### 20. §

(1) A Szabályzatban fel nem sorolt, de hasonló jellegű, illetve kapcsolódó feladatok hivatali szervezeti egységek közötti megosztásáról – vita esetén – az érintett szervezeti egységek legközelebbi közös felettese dönt.

(2) Az igazgatóság feladatait saját dolgozói által köteles ellátni. Ez nem érinti az igazgatónak azt a jogát, hogy a

közigazgatási hatósági eljárás és szolgáltatás általános szabályairól szóló 2004. évi CXL. törvényben foglaltak figyelembevételével a feladat szakszerű megoldásához – a közvetlen felettes vezető jóváhagyásával – külső szakértőt vegyen igénybe.

## 21. §

(1) A kiadmányozásra előkészített ügyiratokat – ha a vezető másként nem rendelkezett – szolgálati úton kell felterjeszteni a kiadmányozásra jogosulthoz. A kiadmányozásra előkészített ügyiratot mind az ügyintéző, mind a továbbítást javasoló vezető keltezéssel látja el és aláírja. Határidőtúllépésnél a mulasztásról, annak okáról az ügyirat vótumában vagy külön készült feljegyzésben kell számot adni, melyet a közvetlen felettes vezetőnek is láttamoznia kell.

(2) A főigazgató által kiadmányozásra kerülő ügyiratokat, az érintett igazgatóság, illetve igazgató-helyettes útján kell megküldeni.

(3) Különösen indokolt esetben a vezető – a szakmai indok együttes megjelölésével – közvetlenül írásban fordulhat a főigazgatóhoz vagy az igazgatóhoz a közvetlen felettese egyidejű, vagy ha ez nem lehetséges, utólagos tájékoztatása mellett.

(4) Az ügyintézés során betartandó részletes iratkezelési szabályokat az MgSzH elnöke által kiadott Iratkezelési Szabályzat, a minősítési jogosultságok meghatározását az államtitokról és a szolgálati titokról szóló 1995. évi LXV. törvény alapján az MgSzH elnöke által kiadott TÜK-Szabályzat tartalmazza.

### A kiadmányozási jog gyakorlása

## 22. §

(1) Az aláírási jog az ügyben történő érdemi döntésre ad felhatalmazást. Az aláírási jogköröket az ügyrendekben úgy kell meghatározni, hogy a jogszerűségi és a szakszerűségi követelmények érvényesülése mellett biztosítsa a gyors ügyintézés.

(2) A főigazgató írja alá a miniszter, az Országgyűlés tisztségviselői, az országgyűlési képviselők, az országgyűlési biztosok, a kormány tagjai, az MgSzH elnöke, az Alkotmánybíróság elnöke, a Legfelsőbb Bíróság elnöke, a legfőbb ügyész, az Állami Számvevőszék elnöke, a pártok vezetői, valamint az Országgyűlés részére készített átiratokat, feljegyzéseket, mindazokat az iratokat, amelyeknek aláírási jogát jogszabály hatáskörébe utalta vagy amelyek tekintetében az aláírás jogát magának tartotta fenn.

(3) A jogszabálytervezetek véleményezését a szakterületért felelős igazgató írja alá.

(4) Az igazgató saját hatáskörében eljárva írja alá:

a) a központi közigazgatási szervek, illetve az állami szervek azonos vagy hasonló beosztású, jogállású vagy besorolású vezetőinek címzett,

b) az általa irányított szervezeti egységek által jóváhagyásra felterjesztett, valamint

c) az átruházott hatáskörben kiadmányozandó ügyiratokat.

(5) Az igazgatók gyakorolják az aláírás jogát az igazgatóság ügykörébe tartozó mindazon ügyekben, amelyekben ez a jog nincs az ezen §-ban foglaltak alapján más hivatali vezető számára fenntartva.

(6) Az osztályvezető aláírási jogát az igazgató által meghatározott ügykörökben gyakorolja.

(7) Az érdemi ügyintézők aláírási joga a feladatkörükbe tartozó azon ügyekre terjed ki, amelyekre az igazgatóság vagy az önálló osztály ügyrendje, illetőleg az igazgató felhatalmazást ad.

(8) Az aláírásra előkészített ügyiratokat szignálás után – ha a vezető másként nem rendelkezett – szolgálati úton kell felterjeszteni az aláírásra jogosulthoz.

### A feladatok meghatározása, végrehajtása és ellenőrzése

## 23. §

(1) A megyei mezőgazdasági szakigazgatási hivatal fő feladatait – a MgSzH Központ munkatervéhez igazodva – évenként a főigazgató által jóváhagyott munkaterv foglalja össze.

(2) A munkaterv az egyes feladatokat a határidők és a felelősök megjelölésével együttesen tartalmazza.

(3) Az osztályok a megyei mezőgazdasági szakigazgatási hivatal munkaterve alapján elkészítik saját féléves munkatervüket, amelyet az adott osztályt felügyelő igazgató hagy jóvá.

### A megyei mezőgazdasági szakigazgatási hivatal hivatali értekezletei

## 24. §

(1) A főigazgatói tájékoztató értekezlet heti rendszerességgel az igazgatók részvételével ülésezik. Az értekezleten a főigazgató tájékoztatást ad a kormány, a miniszter, illetve az MgSzH elnökének döntéseiről és az abból következő hivatali feladatokról.

### A munkavégzés alapelvei

#### 25. §

(1) A felettes vezető a közvetlen munkahelyi vezető távollétében utasítást adhat bármely beosztott részére, aki az utasítást köteles végrehajtani. Erről azonban a beosztott a lehető legrövidebb időn belül, köteles jelentést tenni közvetlen felettesének.

(2) Vitás kérdések, illetve véleményeltérés esetén a közös közvetlen felettes vezető jogosult dönteni az ügy intézésének módjáról.

(3) A megyei mezőgazdasági szakigazgatási hivatal munkatársai kötelesek folyamatosan figyelemmel kísérni elektronikus postaládájukat, valamint a hivatali belső számítógépes hálózaton közzétett utasításokat, illetve információkat.

(4) Vezetői utasítás a megyei mezőgazdasági szakigazgatási hivatal elektronikus levelezési rendszerén keresztül is kiadható. Az így kiadott utasítások elintézése során – amennyiben az utasításból más nem következik – a beosztott a megyei mezőgazdasági szakigazgatási hivatal elektronikus levelezési rendszerét köteles használni.

(5) A Gazdasági és Informatikai Osztály köteles gondoskodni a belső utasítások, szabályzatok hivatali belső informatikai hálózaton történő közzétételéről.

(6) A vezető köteles a feladatok kidolgozását a szükséges információk megadásával, illetve amennyiben az a feladat jellegéből következik, a legfontosabb elvi kérdésekben való előzetes állásfoglalással, a módszerek, eszközök és az időbeli ütemezés meghatározásával elősegíteni.

### Az érdek-képviselői szervezetekkel való együttműködés

#### 26. §

A vezetők a hatályos jogszabályoknak és a hivatali szabályzatoknak megfelelően kötelesek a dolgozók munkaviszonyát, munka- és életkörülményeit érintő kérdésekben a munkáltatónál működő érdekképviselői szervekkel együttműködni és mindazokban az ügyekben, amelyek egyetértésükkel bírálhatók el, a döntéshez az egyetértést megszerezni.

### A sajtóval való együttműködés

#### 27. §

(1) A megyei mezőgazdasági szakigazgatási hivatal nevében nyilatkozatot a főigazgató és az igazgató adhat.

(2) A megyei mezőgazdasági szakigazgatási hivatal munkatársai csak a főigazgató, az igazgató, illetve az ügykörükbe tartozó kérdésekben a közvetlen felettes vezető engedélyével nyilatkozhatnak.

(3) A tájékoztatási tevékenység során az állam- és szolgálati titokra vonatkozó szabályokat meg kell tartani, a nyilatkozat nem járhat mások személyéhez fűződő jogainak sérelmével, valamint nem eredményezheti közérdekű adatok eltitkolását vagy meghamisítását.

### A megyei mezőgazdasági szakigazgatási hivatal honlapjának gondozása

#### 28. §

A megyei mezőgazdasági szakigazgatási hivatal internetes honlapjának tartalomszolgáltatásáért a főigazgató közvetlen irányítása alá tartozó Gazdasági és Informatikai Osztály felelős.

### A megyei mezőgazdasági szakigazgatási hivatal belső pénzügyi ellenőrzési rendszere

#### 29. §

(1) A megyei mezőgazdasági szakigazgatási hivatal belső pénzügyi ellenőrzése a belső ellenőrzési tevékenység és a folyamatba épített, előzetes és utólagos vezetői ellenőrzési tevékenység útján valósul meg.

(2) A megyei mezőgazdasági szakigazgatási hivatal működésének és gazdálkodásának eredményessége érdekében a főigazgató működteti a folyamatba épített, előzetes és utólagos vezetői ellenőrzést.

(3) A szervezeti egység vezetője irányítási, szabályozási tevékenysége során érvényesíti a folyamatba épített, előzetes és utólagos vezetői ellenőrzést.

#### 30. §

(1) A jogszabályban, az állami irányítás egyéb jogi eszközében vagy a munkatervben megállapított, valamint a vezető által meghatározott feladat végrehajtása elsődlegesen az ügykör szerint hatáskörrel rendelkező osztály kötelessége.

(2) A megyei mezőgazdasági szakigazgatási hivatal valamely szervezeti egysége által készített és más számára feladatot előíró tervet (például intézkedési terv, munkaprogram) előzetesen az érintett szakmai osztállyal egyeztetni kell.

### **A megyei mezőgazdasági szakigazgatási hivatal képviselte**

#### **31. §**

(1) A megyei mezőgazdasági szakigazgatási hivatalt az ügyintézés körében a feladatkör szerint érintett igazgatóság képviseli. Ez a szervezeti egység felelős a több szervezeti egységet érintő egységes hivatali álláspont kialakításáért, a megyei mezőgazdasági szakigazgatási hivatal álláspontjának összehangolásáért.

(2) A megyei mezőgazdasági szakigazgatási hivatal szervezeti egységei munkakapcsolatot létesíthetnek külső szervekkel, azzal, hogy eljárásukról a hivatal tárgyban érintett igazgatóságát tájékoztatni kötelesek.

(3) A megyei mezőgazdasági szakigazgatási hivatal vezetői a nemzetközi kapcsolatokban a szakmai terület, a partner képviseleti szintje, valamint a téma súlya, fontossága szerint látják el a megyei mezőgazdasági szakigazgatási hivatal külső képviseletét.

(4) A tájékoztatási, jóváhagyási, illetve ellenőrzési rendre vonatkozó szabályok a nemzetközi ügyek tekintetében is alkalmazandók.

(5) A kapcsolatfelvétel, a kétoldalú együttműködések kialakítása, végrehajtása, a tárgyalások szervezése az igazgatóságok feladata.

### **A nemzetközi kapcsolatok rendje**

#### **32. §**

(1) A megyei mezőgazdasági szakigazgatási hivatal szervezeti egységei

*a)* szakmai jellegű nemzetközi tevékenységüket önállóan, saját pénzügyi keretük terhére végzik, a jogszabályok és a nemzetközi kapcsolattartás szabályainak betartásával, a szakmai elnökhelyettes és a gazdasági elnökhelyettes előzetes engedélyével,

*b)* nemzetközi tevékenységüket önállóan dokumentálják és a megyei mezőgazdasági szakigazgatási hivatal más szervezeti egységei számára is használható információkat azok rendelkezésére bocsátják.

### **Iratforgalom**

#### **33. §**

Téves irányítás esetén a levelet haladéktalanul továbbítani kell ahhoz a szervezeti egységhez, amelynek feladat-

körébe az adott ügy tartozik, egyidejűleg értesítve erről azt a vezetőt is, aki a küldeményt tévesen irányította. Az iratkezelésre vonatkozó előírásokat külön szabályzat állapítja meg.

### **A munkavégzés rendje**

#### **34. §**

(1) A munkaidő hétfőtől csütörtökig reggel 8.00 órától 16.30 óráig, pénteken 14.00 óráig tart.

(2) Az ügyfelfogadás rendjét az igazgató határozza meg.

(3) A megyei mezőgazdasági szakigazgatási hivatal épületeibe való be- és kiléptetés rendjéről külön főigazgatói utasítás rendelkezik.

(4) Rendkívüli eseményekkel kapcsolatos intézkedések érdekében a megyei mezőgazdasági szakigazgatási hivatal vezetői – a külön főigazgatói utasításban foglaltak szerint – munkaidőn kívüli ügyeleti szolgáltatást rendelnek el.

(5) A hivatali dolgozó a munkahelyéről munkaidő alatt történő eltávozását, illetőleg visszatérését köteles közvetlen felettesének bejelenteni.

#### **35. §**

(1) A hivatali vezető munkahelyen kívül feladatát, kiküldetését úgy köteles megszervezni és ellátni, hogy távollétében helyettese érdemi intézkedést tudjon tenni.

(2) A hivatali dolgozó köteles

*a)* a betegszabadság igénybevételét, betegállományba vételét, kórházi ápolását közvetlen felettesének – indokolt akadályoztatása esetén az annak megszűntét követő – 24 órán belül bejelenteni,

*b)* az egy hetet meghaladó betegállományról közvetlen felettesét ismételten tájékoztatni.

(3) A kórházi ápolásról, valamint az egy hetet meghaladó betegállományról a közvetlen felettes köteles a kinevezési jogkört gyakorló vezetőnek haladéktalanul jelentést tenni.

### **Dolgozói érdekképviselet**

#### **36. §**

A hivatali dolgozók érdekképviseletét gyakorló érdekvédelmi szervezet, illetve szervezetek feltételeit a megyei mezőgazdasági szakigazgatási hivatal vezetése biztosítja.

**A megyei mezőgazdasági szakigazgatási hivatal  
költségvetési és gazdálkodási rendje****37. §**

(1) A megyei mezőgazdasági szakigazgatási hivatal költségvetési előirányzataira kötelezettséget vállalni, és terhére kifizetést engedélyezni a Gazdasági és Informatikai Osztály vezetőjének ellenjegyzése nélkül nem lehet.

(2) Az MgSzH költségvetési és gazdálkodási rendjét külön elnöki utasítás szabályozza.

**A megyei mezőgazdasági szakigazgatási  
vállalkozási tevékenysége****38. §**

(1) A megyei mezőgazdasági szakigazgatási hivatal az alaptevékenységével összefüggésben vállalkozási tevékenységet folytathat, ennek minősül az általa végzett tevékenységi körhöz tartozó olyan tevékenység, amelyet a megyei mezőgazdasági szakigazgatási hivatal szakmai jellegéből adódóan, bevétel-, és ennek révén eredmény elérése, illetőleg haszonszerzés céljából üzletszerűen, piaci alapon végez. A vállalkozási tevékenység az alapfeladatok ellátását nem veszélyeztetheti.

(2) A vállalkozási tevékenységből származó bevételek együttes összege két egymást követő évben nem haladhatja meg a ténylegesen teljesített – költségvetési támogatást is magában foglaló – összbevétel egyharmadát.

(3) A vállalkozásból származó bevételeket és a vállalkozási tevékenység kiadásait az alaptevékenységektől elkülönítetten kell megtervezni, nyilvántartani és elszámolni.

**V. FEJEZET****A MEGYEI MEZŐGAZDASÁGI SZAKIGAZGATÁSI  
HIVATAL EGYES SZERVEZETI EGYSÉGEINEK  
FELADATAI****Élelmiszerlánc-biztonsági és Állategészségügyi  
Igazgatóság****39. §**

Az Élelmiszerlánc-biztonsági és Állategészségügyi Igazgatóság ellátja a 3. § (4) bekezdésében foglalt feladatokat.

**Növény- és Talajvédelmi Igazgatóság****40. §**

A Növény- és Talajvédelmi Igazgatóság ellátja a 3. § (2) és (3) bekezdésében foglalt feladatokat.

**Erdészeti Igazgatóság****41. §**

Az Erdészeti Igazgatóság ellátja a 3. § (11)–(14) bekezdésében foglalt feladatokat.

**Földművelésügyi Igazgatóság****42. §**

A Földművelésügyi Igazgatóság ellátja a 3. § (1), (5)–(10) és (15) bekezdésében foglalt feladatokat.

2. számú melléklet a Mezőgazdasági Szakigazgatási Hivatal Területi Szerveinek Szervezeti és Működési Szabályzatához

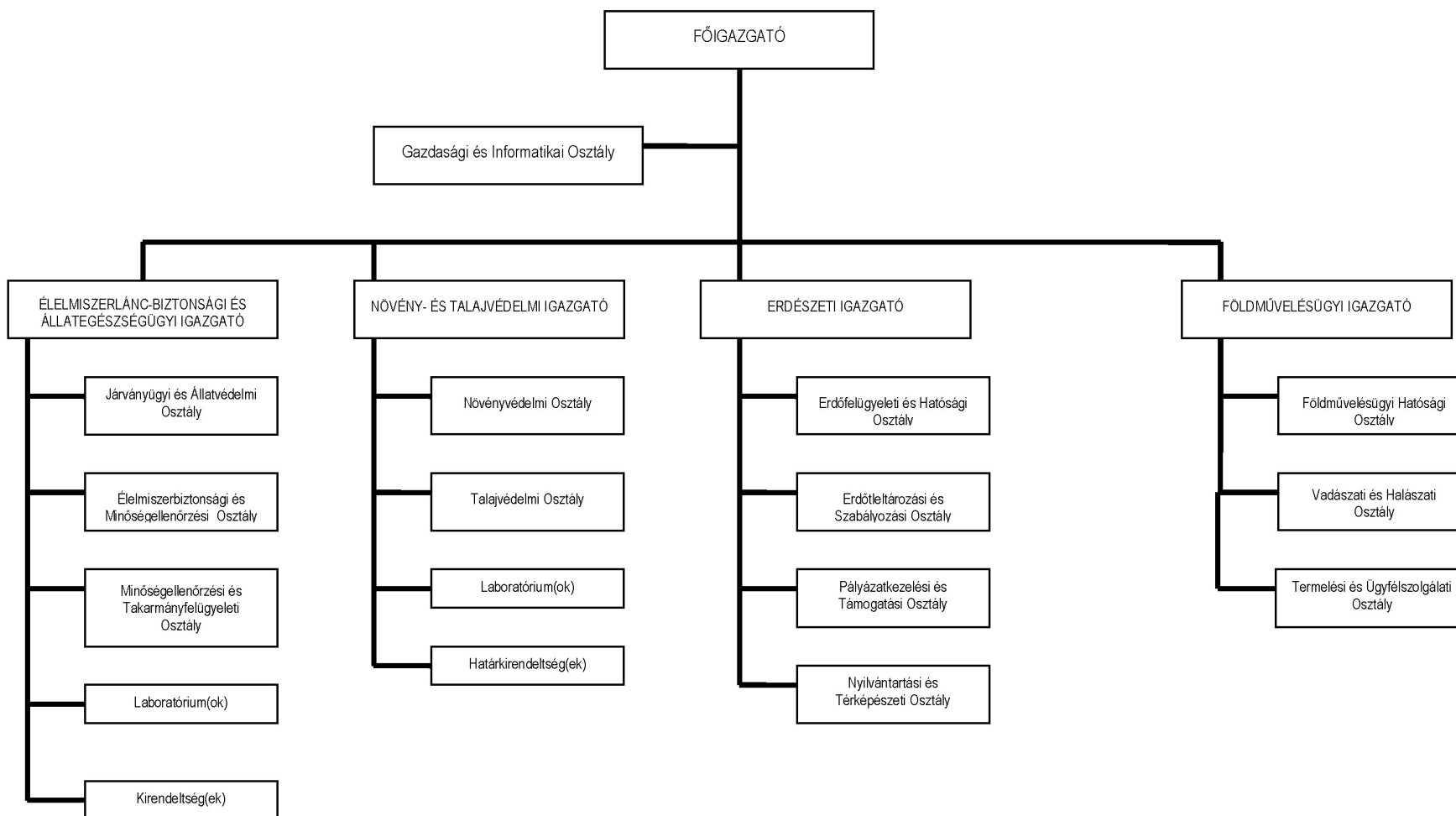

3. számú melléklet a Mezőgazdasági Szakigazgatási Hivatal Területi Szerveinek Szervezeti és Működési Szabályzatához

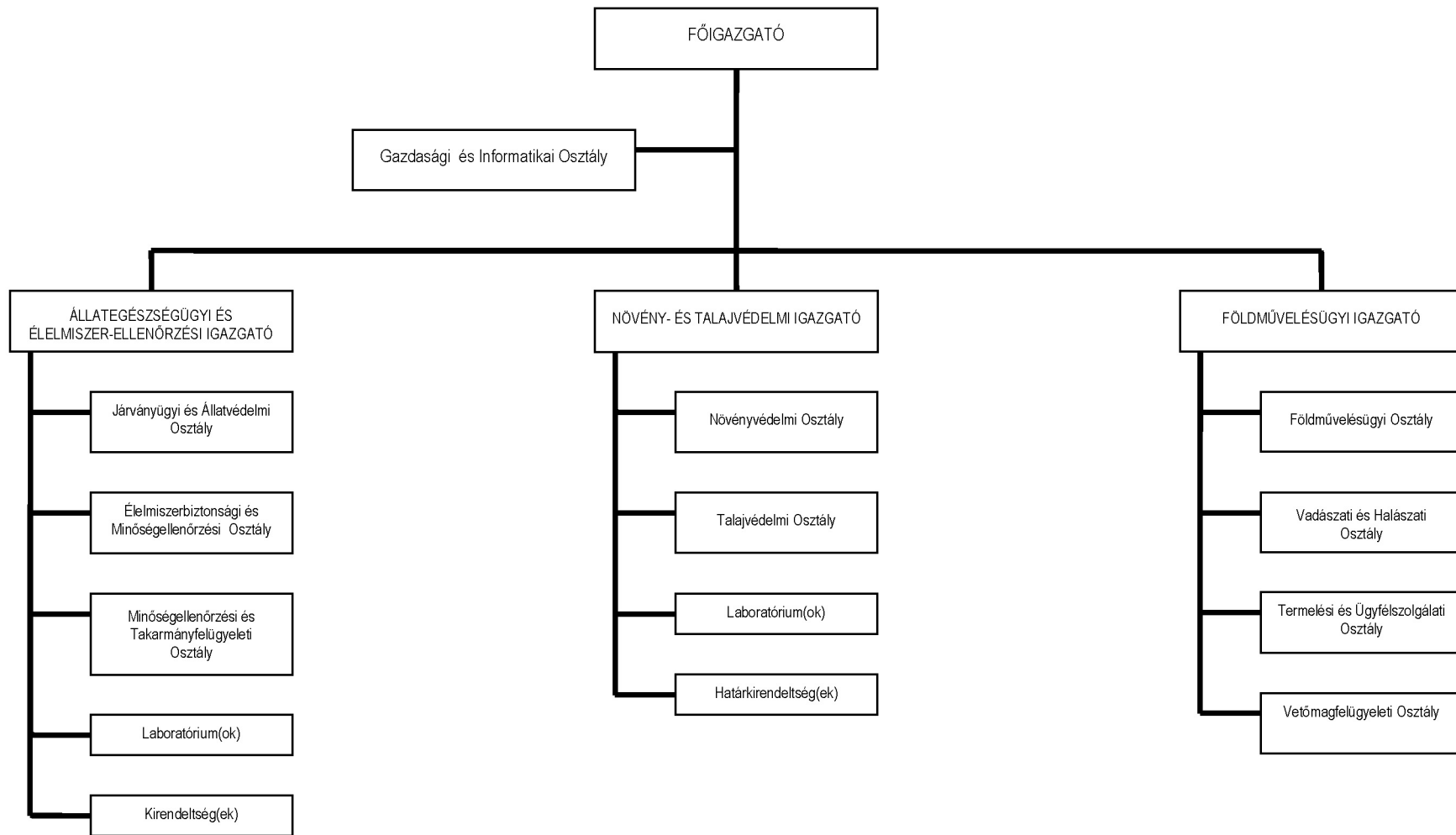



4. számú melléklet a Mezőgazdasági Szakigazgatási Hivatal Területi Szerveinek Szervezeti és Működési Szabályzatához

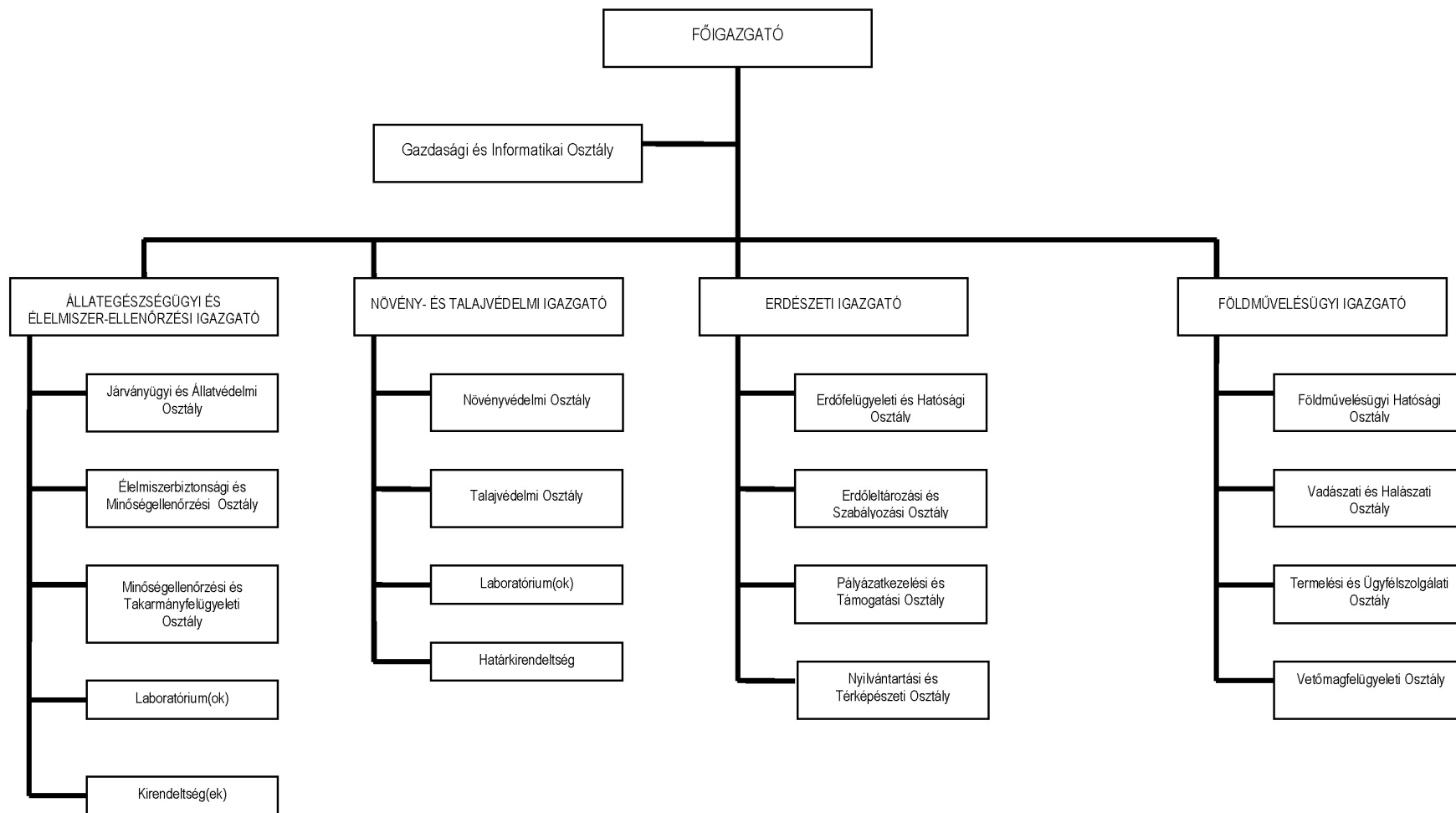

5. számú melléklet a Mezőgazdasági Szakigazgatási Hivatal Területi Szerveinek Szervezeti és Működési Szabályzatához

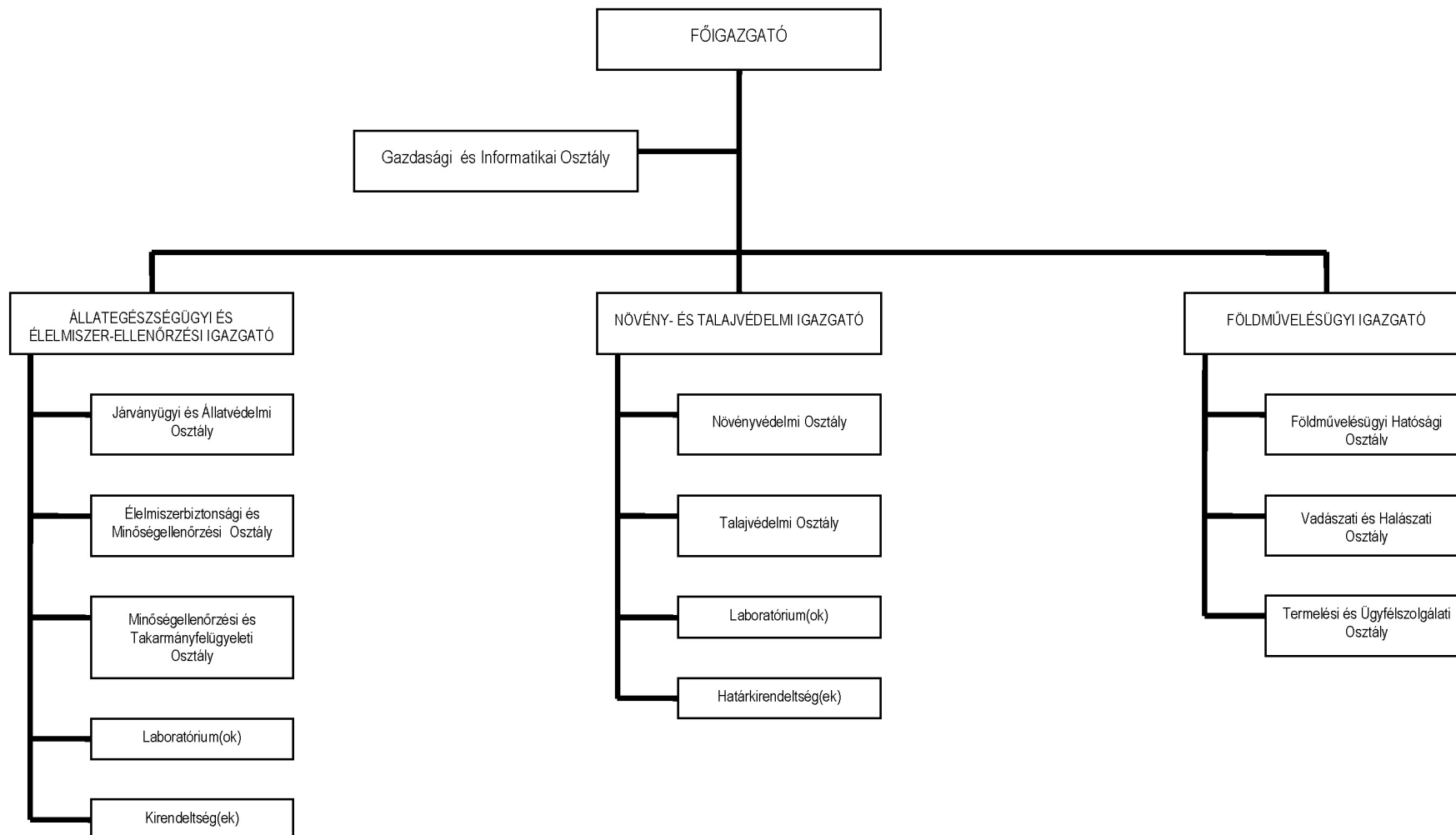

## 6. számú melléklet

a Mezőgazdasági Szakigazgatási Hivatal Területi Szerveinek Szervezeti és Működési Szabályzatához

***A Földművelésügyi Igazgatóság Vetőmagfelügyeleti Osztályainak területi illetékessége***

1. Baranya Megyei Mezőgazdasági Szakigazgatási Hivatal, Pécs  
Földművelésügyi Igazgatóság  
Vetőmagfelügyeleti Osztály, benne Vetőmagvizsgáló Laboratórium  
illetékességi területe: Baranya megye, Somogy megye, Tolna megye
2. Békés Megyei Mezőgazdasági Szakigazgatási Hivatal, Békéscsaba  
Földművelésügyi Igazgatóság  
Vetőmagfelügyeleti Osztály, benne Vetőmagvizsgáló Laboratórium  
illetékességi területe: Békés megye, Csongrád megye, Bács-Kiskun megye
3. Fejér Megyei Mezőgazdasági Szakigazgatási Hivatal, Székesfehérvár  
Földművelésügyi Igazgatóság  
Vetőmagfelügyeleti Osztály, benne Vetőmagvizsgáló Laboratórium  
illetékességi területe: Fejér megye, Veszprém megye, Főváros és Pest megye Dunától nyugatra eső része
4. Győr-Moson-Sopron Megyei Mezőgazdasági Szakigazgatási Hivatal, Győr  
Földművelésügyi Igazgatóság  
Vetőmagfelügyeleti Osztály, benne Vetőmagvizsgáló Laboratórium  
illetékességi területe: Győr-Moson-Sopron megye, Komárom-Esztergom megye
5. Hajdú-Bihar Megyei Mezőgazdasági Szakigazgatási Hivatal, Debrecen  
Földművelésügyi Igazgatóság  
Vetőmagfelügyeleti Osztály, benne Vetőmagvizsgáló Laboratórium  
illetékességi területe: Borsod-Abaúj-Zemplén megye, Hajdú-Bihar megye, Szabolcs-Szatmár-Bereg megye
6. Jász-Nagykun-Szolnok Megyei Mezőgazdasági Szakigazgatási Hivatal, Szolnok  
Földművelésügyi Igazgatóság  
Vetőmagfelügyeleti Osztály, benne Vetőmagvizsgáló Laboratórium  
illetékességi területe: Jász-Nagykun-Szolnok megye, Heves megye, Nógrád megye és Pest megye Dunától keletre eső része
7. Vas Megyei Mezőgazdasági Szakigazgatási Hivatal, Szombathely  
Földművelésügyi Igazgatóság  
Vetőmagfelügyeleti Osztály, benne Vetőmagvizsgáló Laboratórium  
illetékességi területe: Vas megye, Zala megye

## Közlemények

### A Földművelésügyi és Vidékfejlesztési Minisztérium pályázati felhívása mezőgazdasági termékek harmadik országokba irányuló tájékoztató és promóciós programjainak támogatására

Beérkezési határidő: 2007. március 31.

#### I. A TÁMOGATÁS CÉLJA

A Tanács 1999. december 14-i a mezőgazdasági termékek harmadik országokban történő megismertetésével és promóciójával kapcsolatos intézkedésekről szóló 2702/1999/EK rendelete, valamint a Bizottság 2005. augusztus 16-i a mezőgazdasági termékek harmadik országokban történő megismertetésével és promóciójával kapcsolatos intézkedésekről szóló 2702/1999/EK tanácsi rendelet alkalmazása részletes szabályainak megállapításáról szóló 1346/2005/EK rendelete, valamint a mezőgazdasági termékek harmadik országokban és belső piacon történő megismertetésével és promóciójával kapcsolatos intézkedésekről szóló 46/2005. (V. 23.) FVM rendelet alapján a támogatás célja:

az Európai Unió mezőgazdasági és élelmiszer-ipari termékeire, valamint azok előállításmódjára vonatkozó, harmadik országokba irányuló tájékoztató és promóciós programok támogatása.

**A tájékoztató és/vagy promóciós program olyan több akcióból álló marketingintézkedés-csomagot jelent, mely több, egymásra épülő vagy egymást kiegészítő marketingeszköz alkalmazásával valósul meg egy koherens stratégia mentén.**

**Egyetlen tájékoztató és/vagy promóciós akció nem minősül programnak, ezért támogatásban nem részesíthető.**

#### II. A TÁMOGATÁS SPECIÁLIS FELTÉTELEI

**A tájékoztató és/vagy promóciós program nem irányulhat meghatározott márkanévre, és nem részesíthet előnyben termékeket különleges származásuk alapján. A termékek származására való bármely hivatkozásnak a kampány fő üzenetéhez képest másodlagosnak kell lennie.**

A termékek származásának jelzése kizárólag az alábbi esetekben megengedett:

– közösségi szabályozás szerint alkalmazott megjelölések esetén, illetve

– amennyiben a termék olyan sajátossággal rendelkezik, melynek a tájékoztató és/vagy promóciós kampány során történő bemutatásához a származás megjelölése szükséges.

A fogyasztókhöz és az egyéb célcsoportokhoz eljuttatott promóciós üzenetet, illetve tájékoztató információkat az érintett termék belső tulajdonságai, és jellemzői alapján kell megfogalmazni. Az üzenet nem lehet ellentétes a célországban alkalmazandó jogszabályokkal.

#### III. A PÁLYÁZÓK KÖRE

A támogatásra a program által érintett termékpályát képviselő az Európai Unió területén működő szakmai és szakmaközi szervezetek önállóan, illetve együttesen nyújthatnak be pályázatot.

A támogatásra több szakmai/szakmaközi szervezet együtt is nyújthat be pályázatot.

Előnyben részesülnek azok a pályázatok, amelyeket több tagállam szervezetei együtt nyújtanak be.

Amennyiben a programot hazai és külföldi szakmai/szakmaközi szervezetek együtt dolgozzák ki, a pályázatot valamennyi szervezet székhelye szerinti illetékes hatósághoz be kell nyújtani. Több szakmai/szakmaközi szervezet együttműködése esetén a feladatok és kötelezettségek megosztását együttműködési megállapodásban kell rögzíteni, amelyet a pályázathoz csatolni szükséges.

Több tagállam szakmai/szakmaközi szervezetei által együtt benyújtott program csak abban az esetben támogatható, ha valamennyi tagállam illetékes hatósága elfogadja és az Európai Unió Bizottsága (továbbiakban: EU Bizottság) részére továbbítja. Amennyiben hazai és külföldi szakmai/szakmaközi szervezetek közös program készítését tervezik, szándékukat az MVH felé jelezni kell.

#### IV. VÉGREHAJTÓ SZERVEZETEK

A programok végrehajtásában a pályázó által versenyeztetéssel kiválasztott szervezet(ek) (pl. reklám-, marketing-, kommunikációs ügynökségek) vehet(nek) részt.

A végrehajtó szervezetek kiválasztásának szempontjai:

A végrehajtó szervezet:

– a pályázótól független,  
– az intézkedések végrehajtásához szükséges infrastruktúrával, szakértelemmel, technikai és pénzügyi kapacitással rendelkezik.

A pályázó szervezet a versenyeztetés során figyelembe veszi az Európai Parlament és a Tanács az építési beruházásra, az árubeszerzésre és a szolgáltatásnyújtásra irányuló közbeszerzési szerződések odaitélési eljárásainak összehangolásáról szóló 2004/18/EK irányelv, valamint

a közbeszerzésekről szóló 2003. évi CXXIX. törvény megfelelő rendelkezéseit.

Amennyiben nem tartozik a közbeszerzésekről szóló törvény hatálya alá, a *mezőgazdasági termékek harmadik országokban és belső piacon történő megismertetésével és promóciójával kapcsolatos intézkedésekről szóló 46/2005. (V. 23.) FVM rendelet módosításáról* szóló 100/2005. (X. 28.) FVM rendelet 1. § (4) bekezdése értelmében – a versenyztetési eljárás keretében – legalább három ajánlat bekérése szükséges.

Több szakmai/szakmaközi szervezet, továbbá több tagállam szakmai/szakmaközi szervezetének együttműködése esetén – az együttműködési megállapodásban foglaltaknak megfelelően – a program közös végrehajtására a közbeszerzési eljárás egy alkalommal írható ki vagy hazai, vagy más uniós tagországi közzététellel.

A végrehajtó szervezet(ek) kiválasztható(k) a pályázat benyújtását követően is, amennyiben:

- a pályázat részletes költségvetést tartalmaz,
- a végrehajtó szervezet(ek) legkésőbb a szerződéskötésig kiválasztásra kerül.

Ebben az esetben, a pályázatban a versenyztetési eljárás típusát kell megjelölni, melynek keretében sor kerül a végrehajtó szervezet(ek) kiválasztására. A végrehajtó szervezetre és a versenyztetési eljárásra vonatkozó mellékleteket a végrehajtó szervezet kiválasztását követően **legkésőbb a bizottsági döntés dátumától számított 45 napon belül** kell benyújtani.

A program egy része a pályázó által is végrehajtható, amennyiben:

- rendelkezik az érintett termékre és piacra vonatkozó ismeretekkel és az akció hatékony végrehajtásához szükséges erőforrásokkal,
- legalább ötéves tapasztalattal rendelkezik az ilyen típusú programok végrehajtásában;
- a program pályázó szervezet által megvalósított része nem haladja meg a teljes költségvetés 50%-át, kivéve a megfelelően indokolt kivételes esetekben és az EU Bizottság írásos engedélyét követően;
- a pályázó szervezet gondoskodik arról, hogy az általa megvalósítandó tevékenységek költsége nem haladja meg a szokásos piaci árakat.

## V. TÁMOGATÁSBAN RÉSZESÍTHETŐ INTÉZKEDÉSEK

Támogatásban az alábbi tevékenységek részesíthetők:

- PR-tevékenység, promóció és reklám, mely elsősorban a közösségi termékek minőségét, higiénikus, egészséges, biztonságos voltát, speciális gyártási módszereket, tápértékét, jelölését, környezetkímélő voltát, állatjóléti előírásoknak való megfelelését stb. állítják előtérbe;

- nemzetközi és európai jelentőségű rendezvényeken, vásárokon és kiállításokon való részvétel, különösen a közösségi termékek imázsát javító standok létesítése;

- tájékoztató kampányok, különös tekintettel az olyan kampányokra, amelyek tárgya az oltalom alatt álló eredet-megjelölések (OEM), az oltalom alatt álló földrajzi jelzések (OFJ), a hagyományos különleges tulajdonságú élelmiszerek (HKT) és a ökológiai gazdálkodás közösségi rendszerei, valamint a mezőgazdasági termékek és élelmiszerek minőségi előírásai és jelölése, továbbá a vonatkozó közösségi jogszabályokban meghatározott emblémákat érintő egyéb közösségi szabályozás;

- tájékoztató kampányok meghatározott termőhelyről származó minőségi borok, illetve földrajzi jelzéssel ellátott asztali borok és szeszes italok közösségi rendszerére vonatkozóan;

- új piacok feltárása, vagy piacbővítés céljából végzett piackutatások.

A tájékoztató és/vagy promóciós programban a fenti intézkedések kombinálhatók.

## VI. TÁMOGATÁSBAN RÉSZESÍTHETŐ TERMÉKEK, TÉMAKÖRÖK

- friss, hűtött és fagyasztott marha-, borjú- és sertéshús; ilyen termékekből készülő élelmiszer-készítmények,

- minőségi baromfi-hús,

- tejtermékek,

- olívaolaj és étkezési olajbogyó,

- asztali borok földrajzi jelzéssel, meghatározott termőhelyről származó minőségi borok,

- szeszes italok földrajzi jelzéssel vagy védett hagyományos megnevezéssel,

- friss és feldolgozott zöldség és gyümölcs,

- gabonafélék és rizs feldolgozásával készült termékek,

- rostlen,

- élőnövények és dísznövény-kertészeti termékek,

- az oltalom alatt álló eredetmegjelöléssel (OEM), az oltalom alatt álló földrajzi jelzéssel (OFJ) ellátott termékek vagy a hagyományos különleges termékek (HKT) a 2081/92/EK vagy a 2082/92/EK tanácsi rendelettel összhangban,

- az ökológiai gazdálkodásból származó termékek a 2092/91/EK tanácsi rendelettel összhangban.

A tájékoztató vagy promóciós program irányulhat a listában szereplő egy vagy több termék népszerűsítésére. Előnyt élveznek azok a programok, amelyek több termékre vonatkoznak, és amelyek különösen a közösségi termelés minőségi, tápértékbeli és élelmiszer-biztonsági szempontjait emelik ki.

## VII. CÉLPIACOK

- Ausztrália
- Bosznia-Hercegovina
- Dél-Afrikai Köztársaság
- Délkelet-Ázsia
- Dél-Korea
- Észak-Afrika
- Észak-Amerika
- Horvátország
- India
- Japán
- Kína
- Közép-Kelet
- Latin-Amerika
- Macedónia
- Norvégia
- Oroszország
- Svájc
- Szerbia és Montenegró
- Törökország
- Ukrajna
- Új-Zéland

## VIII. A TÁMOGATÁSBAN RÉSZESÍTHETŐ PROGRAM IDŐTARTAMA

A program időtartama 1, 2 vagy 3 év.

Előnyben részesülnek a több éven átívelő, hosszabb távú stratégia mentén felépülő programok.

## IX. A PÁLYÁZATTAL ELNYERHETŐ TÁMOGATÁS

**A támogatás formája:** európai uniós forrásból származó vissza nem térítendő támogatás.

**A támogatás mértéke:** az intézkedések elszámolható költségeinek **legfeljebb 50%-a**.

Az elszámolható költségek a mintaszerződés III. melléklete alapján elsősorban a következők lehetnek:

- a pályázó általános költségei,
- a végrehajtó szervezet költségei,
- munkadíjak,
- utazási és szállásköltségek.

Az intézkedések végrehajtásához kapcsolódó egyéb kiadások:

1. ülések vagy csoportos utazások költségei,
2. berendezések és felszerelések költségei,
3. informatikai költségek,
4. kiadványokkal és terjesztéssel kapcsolatos költségek,
5. az intézkedések által elért eredmények mérésének költségei.

Az európai uniós forrás a közösségi költségvetés 05 02 10 01 számú előirányzatában biztosított.

A saját forrás rendelkezésre állását első alkalommal a pályázat benyújtásakor kell igazolni, ezt követően a pályázat teljes időtartama alatt a teljesítés időarányosságának figyelembevételével ellenőrizhető, számon kérhető.

## X. A TÁJÉKOZTATÓ ÉS/VAGY PROMÓCIÓS ANYAGOK KÖTELEZŐ TARTALMI ELEMEI

Mind a papíralapú, mind az audiovizuális tájékoztató és/vagy promóciós anyagokon felismerhető módon meg kell jelentetni az Európai Unió logóját, valamint „Az Európai Közösség támogatásával finanszírozott kampány” feliratot.

Amennyiben a tájékoztató és/vagy promóciós anyagok a termék fogyasztásának kedvező élettani hatására vonatkozó információkat tartalmaznak, a megjelenített információkat tudományos adatokkal kell alátámasztani, és az információk forrását a fogyasztó számára meg kell adni (például a kampánnyal összefüggésben létrehozott honlapon, utalással információs anyagokra, jogszabályokra stb.).

## XI. A PÁLYÁZAT TARTALMI ÉS FORMAI KÖVETELMÉNYEI

**Kérjük, hogy a pályázat elkészítéséhez, és a mellékletek összeállításához olvassa el az általános útmutatót, hogy pályázata teljeskörűen, a formai és tartalmi elvárásoknak megfelelően kerüljön benyújtásra!**

1. A pályázati formanyomtatványt – a mellékletek csatolásával, hiánytalanul – magyar nyelven kell benyújtani. A pályázati formanyomtatványon minden kérdést meg kell válaszolni. A pályázati formanyomtatvány szerkezete, fejezetcímei nem változtathatók.

2. A pályázatokat a jogszabályokban foglaltaknak, a pályázati felhívásnak, valamint a formanyomtatvány magyarázatának megfelelő, a támogatási cél sajátosságaihoz, követelményeihez igazodó tartalommal kell elkészíteni.

3. A pályázat előírt részei:

- **I. Pályázati formanyomtatvány**
- **II. Nyilatkozatok**
- **III. Mellékletek.**

*Pályázó szervezet(ek)re vonatkozó mellékletek*

- adatlap a pályázó szervezetről
- a pályázó szervezet(ek):
  - = alapító okirata;
  - = 30 napnál nem régebbi jogi státusz igazolása;
  - = hivatalos képviselőjének aláírási címpéldánya;

- = az utolsó 3 évre vonatkozó, jóváhagyott éves beszámoló másolata,
- = igazolás a pályázó szervezet saját forrásának rendelkezésre állásáról;
- = 30 napnál nem régebbi igazolás arról, hogy a pályázónak nincs 60 napot meghaladó, esedékessé vált, meg nem fizetett köztartozása;
- = több szervezet együttműködése esetén az együttműködési megállapodás;
- = adatlap a program végrehajtásáról.

Amennyiben a pályázó úgy dönt, hogy a program egy bizonyos részét végrehajtja:

- igazolás arról, hogy a 1346/2005/EK bizottsági rendelet 10. cikk (1)–(3) bekezdésében foglaltaknak a pályázó eleget tesz,
- a pályázati formanyomtatványban külön ki kell emelni az egyes akciók leírásánál, azok végrehajtóját.

*Végrehajtó szervezet(ek)re vonatkozó mellékletek*

Amennyiben a végrehajtó szervezet – a pályázat benyújtását megelőzően – **kiválasztásra került**:

- adatlap a végrehajtó szervezetről (több végrehajtó szervezet esetén, minden szervezetre vonatkozóan ki kell tölteni);
- a végrehajtó szervezet(ek):
  - = alapító okirata;
  - = 30 napnál nem régebbi jogi státus igazolás hitelesített másolata;
  - = referenciái arra vonatkozóan, hogy rendelkezik az intézkedések végrehajtásához szükséges infrastruktúrával, szakértelemmel és technikai kapacitással.

**Külföldi végrehajtó szervezet(ek) esetén a jogi státus igazolását – a diplomáciai vagy konzuli hitelesítésének (felülhitelesítésének) mellőzéséről Hágában, az 1961. október 5. napján kelt egyezmény kihirdetéséről szóló 1973. évi 11. törvényerejű rendelet figyelembevételével – hitelesítetteti szükséges, továbbá csatolni kell a pályázathoz a mellékletek magyar nyelvű fordítását is.**

Amennyiben a végrehajtó szervezet – a pályázat benyújtását megelőzően – **nem került kiválasztásra**:

- a kiválasztáshoz megállapított versenyeljárás menetrendje;
- ajánlati felhívás, ha a kiválasztás már elkezdődött.

*Versenyeztetésre vonatkozó mellékletek (ha a végrehajtó szervezet kiválasztásra került)*

- a versenyeztetési eljárás lefolytatását alátámasztó dokumentumok,
- hirdetmény, ajánlati felhívás, ajánlatkérés stb. és azok mellékletei,
- döntési jegyzőkönyv.

*Az MVH G001 számú ügyfél-regisztrációs adatlapja*

Valamennyi hazai pályázó és végrehajtó szervezetre vonatkozóan be kell nyújtani, amennyiben az *Európai Unió Közös Agrárpolitikája magyarországi végrehajtásában, illetve a nemzeti agrártámogatási rendszerben érintett ügyfelekkel összefüggő ügyfélregiszter létrehozásáról és az ezzel kapcsolatos nyilvántartásba vételről* szóló 141/2003. (IX. 9.) Korm. rendelet szerint a szervezetet még nem regisztrálták az MVH-nál.

*A programra vonatkozó mellékletek*

- a program azonosító lapja;
- amennyiben a tájékoztató és/vagy promóciós üzenetek a termék fogyasztásának élettani hatására vonatkoznak, az Országos Élelmiszerbiztonsági és Táplálkozástudományi Intézet jóváhagyása;
- az egyes akciók végrehajtására vonatkozó ideiglenes menetrend;
- ideiglenes médiaterv (ha a pályázat mediabeli akciót tartalmaz).

4. Az összeállított pályázatnak ki kell térnie:

- a pályázó és a végrehajtó szervezet rövid bemutatására,
- a végrehajtó szervezet kiválasztásakor alkalmazott versenyeztetési eljárás leírására, amennyiben az a pályázat benyújtásáig megtörtént,
- a tájékoztató és/vagy promóciós program részletes ismertetésére,
- a program várható eredményeinek, hatásainak felvázolására,
- amennyiben több végrehajtó szervezet került kiválasztásra, illetve a program bizonyos részeit a pályázó hajtja végre, az egyes akciók leírásánál, azok végrehajtójára.

5. A pályázat összeállításánál be kell mutatni, hogy a tervezett program összhangban van a támogatási intézkedésben megfogalmazott célkitűzéssel. A pályázat tartalmi elemeinek megfogalmazásához a formanyomtatvány magyarázata nyújt iránymutatást.

6. A pályázatot mellékleteivel együtt egy eredeti és kettő, az eredetivel mindenben megegyező másolati példányban (füzős mappában, nem spirálozva), valamint két példányban CD-n kell benyújtani az MVH-hoz. A pályázati csomag letölthető a [www.mvh.gov.hu](http://www.mvh.gov.hu) és a [www.fvm.hu](http://www.fvm.hu) honlapcímekről.

7. A pályázati csomag részét képező mintaszerződés csak tájékoztató jellegű.

8. A pályázat eredeti példányában minden dokumentumnak, nyilatkozatnak és aláírásnak eredetinek, vagy közjegyző által hitelesítettnek kell lennie.

9. A pályázat eredeti és másolati példányát külön dossziéba lefűzve (eredeti és másolati példány megjelöléssel), a dokumentumokat a pályázati csomagban található mellékleti listának megfelelően sorba rendezve kell beadni.

10. Kézzel írt pályázat nem fogadható el.

11. Nem támogatható a pályázat:

- valótlan adatszolgáltatás esetén;
- ha a pályázó a mezőgazdasági és vidékfejlesztési támogatásokhoz és egyéb intézkedésekhez kapcsolódó eljárás egyes kérdéseiről és az ezzel összefüggő törvénymódosításokról szóló 2003. évi LXXIII. törvény alapján jogosulatlanul vett igénybe támogatást;
- ha a pályázó, illetve a végrehajtó szervezet csőd-, felszámolási vagy végelszámolási eljárás alatt áll;
- amennyiben a pályázónak 60 napot meghaladó, esedékké vált, meg nem fizetett köztartozása van;
- ha a program vagy annak bármely része egyéb hazai, illetve európai uniós költségvetési támogatásban részesült.

## XII. A PÁLYÁZAT BENYÚJTÁSÁNAK MÓDJA

### A pályázatokat:

- postai úton, illetve személyesen;
- egy eredeti és két másolati példányban, valamint két példányban CD-n;
- minden példányt egy csomagban;
- a pályázó nevének, címének és a „Mezőgazdasági termékek belső piacra irányuló tájékoztató és promóciós programjainak támogatása” intézkedési cím feltüntetésével kell benyújtani.

**A pályázat beérkezési határideje: 2007. március 31.**

### A pályázat benyújtásának helye:

*Postai úton történő benyújtás esetén:*

Mezőgazdasági és Vidékfejlesztési Hivatal  
1385 Budapest 62., Pf. 867.

*Személyesen történő benyújtás esetén:*

MVH Ügyfélszolgálat  
1095 Budapest, Soroksári út 22–24.

Ügyfélfogadási idő:

hétfő–csütörtök: 8.00–16.00, péntek: 8.00–12.00.

## XIII. A PÁLYÁZAT ELBÍRÁLÁSA

A beérkezett pályázatokat földművelésügyi és vidékfejlesztési miniszter (a továbbiakban: miniszter) által kijelölt Pályázattértékelő Bizottság vizsgálja meg, melynek munkájában tanácskozási joggal az MVH munkatársai is részt

vesznek. Amennyiben a pályázatban szereplő adatok nem felelnek meg a pályázati felhívásban, valamint az egyéb jogszabályokban előírt feltételeknek, vagy azok más okból kiegészítésre vagy javításra szorulnak, az MVH a pályázót a hiányok megjelölése mellett rövid úton, a kézhezvételtől számított 15 napos határidő kitűzésével azok kijavítására, illetve kiegészítésére szólítja fel.

Amennyiben a pályázó a hiánypótlási felszólításnak a megjelölt határidőben nem tesz eleget, a pályázatról Pályázattértékelő Bizottság a rendelkezésre álló adatok alapján dönt.

**A hiánypótlásokat, kiegészítéseket minden esetben az eredeti pályázati formanyomtatványba kell beilleszteni, és egységes szerkezetben kell benyújtani.**

*A pályázat hiánypótlás nélkül elutasításra kerül, ha:*

- a pályázó szervezet nem létezik;
- a kiválasztott végrehajtó szervezetek nem léteznek vagy nem rendelkeznek a program lebonyolításához szükséges szakértelemmel és technikai kapacitással;
- a végrehajtó szervezetek kiválasztása nem versenyzetetéssel történt;
- a kiválasztott végrehajtó szervezet nem független a pályázó szervezettől;
- a program célkitűzése nem felel meg a vonatkozó közösségi jogszabályok rendelkezéseinek.

*A pályázatok elsősorban a következő szempontok alapján kerülnek értékelésre:*

- a pályázó szervezet reprezentativitása (valamely szempont szerint – például árbevétel, termelt mennyiség, tagok száma – igazolhatóan az adott termékre nézve legalább 51%-ot képvisel; a szervezet reprezentativitását a pályázatban számszerű statisztikai adatokkal kell alátámasztani),
- összhangban állnak-e a javasolt stratégiák és a megfogalmazott célok;
- megfelelőek-e a kiválasztott eszközök a meghatározott célkitűzés, célcsoport és célpiac eléréséhez;
- várhatóan milyen hatással és eredménnyel járnak az intézkedések az érintett termékek iránti kereslet növelésében a kiválasztott célpiacokon;
- az érintett termék valódi minőségén és/vagy tulajdonságain alapul-e a program;
- amennyiben a tájékoztató és/vagy promóciós program utal a termék eredetére, a kampány fő üzenetéhez képest másodlagos-e ez az utalás; kivétel: a közösségi szabályozás szerinti megjelölésnél (OEM/OFJ/HKT termékek és minőségi borok esetén);
- elfogadható-e a program költséghatékonyság szempontjából,
- elfogadható-e a program etikai szempontból.



A Pályázatértékelő Bizottság javaslatot tesz azokra a programokra, amelyek támogatásban részesülhetnek. A Pályázatértékelő Bizottság által javasolt programok EU Bizottság felé történő továbbításáról a miniszter dönt. A miniszteri döntés alapján elfogadott programokat és azok ideiglenes jegyzékét az FVM 2007. július 1-jéig továbbítja az EU Bizottság részére, és erről egyidejűleg értesíti a pályázót.

A pályázat elutasítása esetén a miniszter döntéséről az MVH értesítést küld a pályázó részére. Fellebbezés nincs.

Az EU Bizottság vitamentes elbírálás esetén legkésőbb 2007. november 30-ig döntést hoz arról, hogy mely programokat részesíti támogatásban, melyről az MVH a döntés kihirdetésétől számított 8 napon belül értesíti a pályázó szervezeteket. A nyertes szervezetekkel a program végrehajtására az MVH köt szerződést.

**A szerződéskötés feltételeire, illetve a támogatás felhasználására vonatkozóan a 94/2005. (VIII. 25.) MVH közleményben foglaltak az irányadók.**

A támogatásban részesülő pályázó (a továbbiakban: kedvezményezett) számára a szerződés megkötésére a bizottsági döntés kihirdetését követően 90 nap áll rendelkezésre, amely időtartam alatt a támogatási döntésre az ajánlati kötöttség szabályait kell alkalmazni.

Amennyiben e határidőn belül nem jön létre a szerződés, úgy a támogatási döntés hatályát veszti. Kivételt képez ez alól, ha a szerződéskötést az EU Bizottság a határidőn túl is engedélyezi.

A kedvezményezettnek a szerződéskötés előtt a közösség éves pénzügyi hozzájárulásának felső határát képező összeg 15%-ával egyenértékű biztosítékot kell letétbe helyeznie az MVH számára. A biztosíték kizárólag bankgarancia formájában fogadható el.

A pályázatokat az MVH 5 évig megőrzi, ezt követően azokat megsemmisíti.

A kedvezményezett indokolt kérelmére a program, szerződésben rögzített tartalma az EU Bizottság előzetes jóváhagyásával módosítható. A program EU Bizottság által jóváhagyott módosítását a kedvezményezett és az MVH által aláírt kiegészítő szerződésben kell rögzíteni.

#### **XIV. A TÁMOGATÁS FELHASZNÁLÁSA ÉS ELSZÁMOLÁSA**

##### **1. Előlegfizetés**

A pályázó a program várható kiadásaira vonatkozóan:

– első alkalommal a szerződéskötést követő,

– többéves program esetén – a második évtől – a szerződéskötéstől számított minden tizenkét hónapos szakasz első napját követő

**harminc naptári napon** belül előlegfizetési kérelmet nyújthat be.

Az igényelt előleg összege nem haladhatja meg a közösség éves pénzügyi hozzájárulásának 30%-át. Az előlegfizetéshez a kedvezményezett félnek az előleg 110%-ával egyenértékű biztosítékot kell nyújtania.

##### **2. Közbenső kifizetések és jelentési kötelezettségek**

A kedvezményezettnek a program előrehaladásáról negyedévente **jelentést** kell készítenie a program időarányos megvalósításáról, a kifizetésekre vonatkozó igénylések alátámasztására. A kedvezményezettnek minden, a szerződéskötés aláírásának időpontjától számított 90 naptári napos időszak lejártát követő hónap végéig kell benyújtania **a szerződés VIII/A. melléklete szerinti negyedéves jelentését, illetve közbenső kifizetési kérelmét.**

A negyedéves jelentést abban az esetben is be kell nyújtani az előírt határidőn belül, ha az adott negyedév során nem merültek fel kiadások.

Többéves programok esetében a kedvezményezett csak abban az esetben folytathatja a második és harmadik év teljesítését, amennyiben erre az MVH-tól írásos engedélyt kapott.

Az előleg és a közbenső kifizetés együttes összege nem haladhatja meg az adott évre eső támogatás 80%-át.

##### **3. Maradványösszeg kifizetése és jelentési kötelezettségek**

A kedvezményezett a maradványösszeget a szerződésben foglalt éves intézkedések végrehajtásától számított 4 hónapon belül igényelheti.

##### **4. A kifizetések teljesítése**

Amennyiben a kérelmek megfelelőek, az MVH a kifizetéseket a kérelem beérkezésétől számított 60 – előlegfizetési kérelem esetén 30 – naptári napon belül teljesíti.

A kedvezményezett számára történő kifizetéseket a Magyar Államkincstár – forintban – a kedvezményezett bank-számlájára teljesíti.

##### **5. Helyszíni ellenőrzések**

1. A promóciós programok végrehajtása során az MVH vagy más, ellenőrzésre feljogosított szerv a kedvezményezett és a végrehajtó szervezetek telephelyein, létesítményeiben, valamint a programok megvalósításának helyén a *mezőgazdasági és vidékfejlesztési támogatásokhoz és egyéb intézkedésekhez kapcsolódó eljárás egyes kérdéseiről és az ezzel összefüggő törvénymódosításokról* szóló 2003. évi LXXIII. törvény 18–28. § szerint végez helyszíni ellenőrzéseket, amelyek során vizsgálja, hogy:

– a szerződésben meghatározott valamennyi kötelezettség teljesült-e;

– az elszámolható költségek pénzügyileg alátámasztottak-e;

– a megvalósított intézkedések összhangban állnak-e a program céljaival.

2. A helyszíni ellenőrzés történhet:

– a program megvalósításának ideje alatt;

– a pénzügyi elszámolás folyamatában.

3. Az ellenőrzések zavartalan lebonyolítása érdekében a program végrehajtása során keletkező dokumentumokat elkülönített módon kell tárolni és nyilvántartani.

4. A pályázónak a program megvalósítására, ellenőrzésére és finanszírozására vonatkozó dokumentumokat a *számvitelről* szóló 2000. évi C. törvény 169. §-ában meghatározottaknak megfelelően kell megőriznie.

5. A hazai költségvetési és európai uniós forrásokból származó támogatások kedvezményezettje köteles az ellenőrzés érdekében a/az:

- Európai Számvevőszék,
- EU Bizottság illetékes szervei,
- Állami Számvevőszék,
- Kormányzati Ellenőrzési Hivatal,
- Magyar Államkincstár,
- az illetékes nemzeti hatóságok (MVH, FVM)

képviselőit segíteni ellenőrzési munkájukban a helyszínen is a megfelelő dokumentumok (tervek, számlák stb.), a program megvalósítását igazoló okmányok, bizonylatok rendelkezésre bocsátásával.

#### XV. A BIZTOSÍTÉKOK LETÉTBE HELYEZÉSÉNEK SZABÁLYAI

A kedvezményezettnek a biztosítékot a *mezőgazdasági és élelmiszer-ipari termékekhez kapcsolódó biztosítérendszer szabályairól* szóló a 135/2004. (IV. 29.) Korm. rendelettel módosított 17/2004. (II. 13.) Korm. rendeletben, valamint az *MVH által kezelt biztosíték számláról* szóló 9/2004. (IV. 28.) MVH közleményben foglaltak alapján kell nyújtania.

#### XVI. A TÁMOGATÁS RENDELTETÉSÉTŐL ELTÉRŐ FELHASZNÁLÁSÁNAK KÖVETKEZMÉNYEI

1. A kedvezményezettnek a szerződésben a tájékoztató és/vagy promóciós program megvalósításával, hasznosításával, illetve a támogatás jogosulatlan igénybevételével kapcsolatban a támogatás kamattal növelt összegének visszafizetésére is kötelezettséget kell vállalnia.

2. A támogatás rendeltetésétől, valamint a szerződésben meghatározottaktól eltérő felhasználása, valótlán adatszolgáltatás és adatok eltitkolása, valamint az ellenőrzési kötelezettség megszegése jogosulatlanul igénybe vett támogatásnak minősül. A kedvezményezett köteles a jogosulatlanul igénybe vett támogatás összegét a Bizottság 1071/2005/EK rendeletének 21. cikkében meghatározott kamattal megnövelve az MVH számlájára visszafizetni. A jogosulatlanul felhasznált támogatás adók módjára behajtandó köztartozásnak minősül.

3. Amennyiben a szerződés megkötése után, a megvalósítás során pénzügyi, valótlán adatszolgáltatás vagy egyéb rendellenesség fedezhető fel, úgy az MVH részéről a szer-

ződésben meghatározott jogkövetkezmények alkalmazására kerül sor. Ez lehet a kedvezményezettnek már kifizetett támogatás visszafizetésére kötelezés, valamint a további támogatástól való eltiltás, illetve egyéb polgári és büntetőjogi eljárások kezdeményezése.

#### XVII. JOGOSULATLAN KIFIZETÉSEK

Jogosulatlan kifizetés esetén a kedvezményezettnek vissza kell fizetnie az adott összeget, megnövelve a kifizetés és a kedvezményezett által történő visszafizetés napja között eltelt időre számított kamattal.

#### XVIII. DEFINÍCIÓK

**Pályázó szervezet:** az a szakmai/szakmaközi szervezet, mely a pályázatot benyújtja.

**Kedvezményezett:** az a pályázó szervezet, melynek pályázatát mind a Magyar Köztársaság, mind az EU Bizottsága elfogadta, és akivel az MVH szerződést kötött. A kedvezményezett jogosult a támogatás igénylésére és felelős a program végrehajtásáért.

**Végrehajtó szervezet:** a program szakmai lebonyolítását végző, illetve koordináló szervezet (marketing-, média-, kommunikációs stb. ügynökség).

**Melléklet:** a pályázatban szereplő, egyes tényeket alátámasztó, a formanyomtatványhoz csatolandó dokumentum.

**Pályázat:** a pályázó által benyújtott dokumentumok összessége (Pályázati formanyomtatvány, valamint mellékletek), amelyek alapját képezik a pályázó, illetve a program bírálatának.

**Pályázat beérkezésének időpontja:** a pályázatot tartalmazó boríték, csomag MVH-ba érkezésének időpontja.

**Pályázati csomag:** a pályázati csomag a következő dokumentumokat tartalmazza: Pályázati felhívás, Formanyomtatvány, Adatlap a pályázó szervezetről, Adatlap a végrehajtó szervezetről, Nyilatkozatok, Ellenőrzőlista, Útmutató a mellékletek összeállításához, Mintaszerződés.

#### XIX. KAPCSOLÓDÓ JOGSZABÁLYOK LISTÁJA

**A Tanács 1999. december 14-i 2702/1999/EK rendelete** a mezőgazdasági termékek harmadik országokban történő megismertetésével és promóciójával kapcsolatos intézkedésekről

**A Tanács 2004. november 22-i 2060/2004/EK rendelete** a mezőgazdasági termékek harmadik országokban történő megismertetésével és promóciójával kapcsolatos intézkedésekről szóló 2702/1999/EK rendelet és a mezőgazdasági termékek belső piacon történő megismertetésével és promóciójával kapcsolatos intézkedésekről szóló 2826/2000/EK rendelet módosításáról

A **Bizottság 2005. augusztus 16-i 1346/2005/EK rendelete** a mezőgazdasági termékek harmadik országokban történő megismertetésével és promóciójával kapcsolatos intézkedésekről szóló 2702/1999/EK tanácsi rendelet alkalmazása részletes szabályainak megállapításáról

A **Bizottság 1985. július 22-i 2220/85/EGK rendelete** a mezőgazdasági termékeket érintő biztosítéki rendszer alkalmazására vonatkozó közös részletes szabályok megállapításáról és annak módosításai

A **Bizottság 1996. február 16-i 296/96/EK rendelete** a tagállamok által továbbítandó adatokról és az Európai Mezőgazdasági Orientációs és Garancia Alap (EMOGA) Garancia Részlege által finanszírozott kiadások havi könyveléséről, valamint a 2776/88/EGK rendelet hatályon kívül helyezéséről

A **Bizottság 1998. december 22-i 2808/98/EK rendelete** az euróval kapcsolatos agromonetáris rendszernek a mezőgazdaságban való alkalmazására vonatkozó részletes szabályok megállapításáról

A **Bizottság 1998. június 29-i 1410/1999/EK rendelete** az euró agromonetáris rendszerének a mezőgazdasági ágazatban való alkalmazására vonatkozó részletes szabályok megállapításáról szóló 2808/98/EK rendelet, valamint a 3889/87/EGK, a 3886/92/EGK, az 1793/93/EGK, a 2700/93/EGK és a 293/98/EK rendeletekben szereplő egyes meghatározó ügyleti tények meghatározásának módosításáról

A **Bizottság 2000. november 7-i 2452/2000/EK rendelete** az euróval kapcsolatos agromonetáris rendszernek a mezőgazdaságban való alkalmazására vonatkozó részletes szabályok megállapításáról szóló 2808/98/EK rendelet módosításáról

A **Bizottság 2003. december 29-i 2304/2003/EK rendelete** az euróval kapcsolatos agromonetáris rendszernek a mezőgazdaságban való alkalmazására vonatkozó részletes szabályok megállapításáról szóló 2808/98/EK rendelet módosításáról

Az **Európai Parlament és a Tanács 2004. március 31-i 2004/18/EK irányelve** az építési beruházásra, az árubeszerzésre és a szolgáltatásnyújtásra irányuló közbeszerzési szerződések odaítélési eljárásainak összehangolásáról

A közigazgatási hatósági eljárás és szolgáltatás általános szabályairól szóló **2004. évi CXL. törvény**

Az államháztartásról szóló **1992. évi XXXVIII. törvény**

Az általános forgalmi adóról szóló **1992. évi LXXIV. törvény**

A számvitelről szóló **2000. évi C. törvény**

A közbeszerzésekről szóló **2003. évi CXXIX. törvény**

A mezőgazdasági és vidékfejlesztési támogatásokhoz és egyéb intézkedésekhez kapcsolódó eljárás egyes kérdéseiről és az ezzel összefüggő törvénymódosításokról szóló **2003. évi LXXIII. törvény**

Az államháztartás működési rendjéről szóló **217/1998. (XII. 30.) Korm. rendelet**

A Mezőgazdasági és Vidékfejlesztési Hivatalról szóló **81/2003. (VI. 7.) Korm. rendelet**

Az Európai Unió Közös Agrárpolitikája magyarországi végrehajtásában, illetve a nemzeti agrártámogatási rendszerben érintett ügyfelekkel összefüggő ügyfélregiszter létrehozásáról és az ezzel kapcsolatos nyilvántartásba vételről szóló **141/2003. (IX. 9.) Korm. rendelet**

Az Európai Unió közös forrásaiból származó agrártámogatások, az azokhoz kapcsolódó, nemzeti költségvetésből nyújtott kiegészítő támogatások, valamint a nemzeti hatáskörben nyújtott agrártámogatások igénybevételének általános feltételeiről szóló **6/2004. (I. 22.) Korm. rendelet**

A mezőgazdasági és élelmiszer-ipari termékekhez kapcsolódó biztosítékrendszer szabályairól szóló **17/2004. (II. 13.) Korm. rendelet**

A mezőgazdasági és élelmiszer-ipari termékekhez kapcsolódó biztosítékrendszer szabályairól szóló 17/2004. (II. 13.) Korm. rendelet, valamint a mezőgazdasági és élelmiszer-ipari termékek exportjával összefüggő intézkedések végrehajtásának általános szabályairól szóló 29/2004. (II. 28.) Korm. rendelet módosításáról szóló **135/2004. (IV. 29.) Korm. rendelet**

A mezőgazdasági termékek harmadik országban és belső piacon történő megismertetésével és promóciójával kapcsolatos intézkedésekről szóló **46/2005. (V. 23.) FVM rendelet**

Az Európai Mezőgazdasági Orientációs és Garancia Alap Garancia Részlegéből finanszírozott egyes támogatások tekintetében a Mezőgazdasági és Vidékfejlesztési Hivatal egyes végrehajtási intézkedéseiről és tájékoztatási feladatairól szóló **44/2004. (IV. 9.) FVM rendelet**

A külföldön felhasználásra kerülő közokiratok diplomáciai vagy konzuli hitelesítésének (felülhitelesítésének) mellőzéséről Hágában, az 1961. október 5. napján kelt egyezmény kihirdetéséről szóló **1973. évi 11. törvényerejű rendelet**

**94/2005. (VIII. 25.) számú MVH közlemény** a mezőgazdasági termékek belső piacra irányuló tájékoztató és promóciós programjainak támogatásáról

**9/2004. (IV. 28.) MVH közlemény** a mezőgazdasági és élelmiszer-ipari termékekhez kapcsolódó biztosítékrendszer szabályairól szóló 17/2004. (II. 13.) Korm. rendelet alapján az MVH által kezelt biztosítékszámáról

## XX. ELÉRHETŐSÉG

Az intézkedéssel kapcsolatos további információk megtalálhatók az MVH honlapján ([www.mvh.gov.hu](http://www.mvh.gov.hu)), az „EU-s támogatások – Belpiaci intézkedések – Promóciós programok” cím alatt, illetve tájékoztatás kérhető a [promocio@mvh.gov.hu](mailto:promocio@mvh.gov.hu) e-mail címen, valamint a 06 (1) 219-4533-as telefonszámon.

Budapest, 2007. január 10.

*Dr. Máhr András* s. k.,  
szakállamtitkár

**Közlemény**  
**az Európai Közösség más tagállama által benyújtott**  
**földrajzi árujelző bejelentéshez kapcsolódó**  
**Összefoglaló lapok megjelentetéséről**

I.

Az FVM Élelmiszerlánc-biztonsági, Állat- és Növényegészségügyi Főosztálya a mezőgazdasági termékek és az élelmiszerek földrajzi árujelzőinek oltalmára vonatkozó részletes szabályokról szóló **78/2004. (IV. 19.) Korm. rendelet 4. § (2)** bekezdésben meghatározott felhatalmazás alapján, az **Európai Közösség más tagállama által benyújtott földrajzi árujelző** bejelentéshez kapcsolódó **IT/PDO/117/0001** számú *Összefoglaló lapot* az alábbiakban megjelenteti.

A jogos gazdasági érdeküket igazoló személyek az *Összefoglaló lapban* foglaltakkal kapcsolatos kifogásaikat a bejelentésnek az **Európai Unió Hivatalos Lapjában való megjelenésétől** (2006. december 29.) **számított négy hónapon belül** írásban nyújthatják be a Földművelésügyi és Vidékfejlesztési Minisztérium Élelmiszerlánc-biztonsági, Állat- és Növényegészségügyi Főosztályára (Bp. 55. Pf. 1, 1860).

**Módosítás iránti kérelem közzététele**  
**a mezőgazdasági termékek és élelmiszerek**  
**földrajzi jelzéseinek és eredetmegjelöléseinek**  
**oltalmáról szóló 510/2006/EK tanácsi rendelet**  
**6. cikkének (2) bekezdése alapján**

(2006/C 321/08)

Ezzel a közzététellel az 510/2006/EK tanácsi rendelet 7. cikke szerint létrejön a módosítás iránti kérelem elleni kifogás joga. A kifogást tartalmazó nyilatkozatnak e kérelem közzétételétől számítva hat hónapon belül kell beérkeznie a Bizottsághoz.

MÓDOSÍTÁS IRÁNTI KÉRELEM  
**A TANÁCS 510/2006/EK RENDELETE**

**Módosítás iránti kérelem**  
**a 9. cikk és a 17. cikk (2) bekezdése alapján**

**„ASIAGO”**

**EK-szám: IT/PDO/117/0001**

**OEM ( X ) OFJ ( )**

**Kért módosítás(ok)**

*A termékleírás érintett szakaszcíme(i):*

- A termék elnevezése  
 A termék leírása

- Földrajzi terület  
 A származás igazolása  
 Az előállítás módja  
 Kapcsolat  
 Címkézés  
 Nemzeti előírások

**Módosítás(ok):**

*Leírás*

Az „Asiago” elnevezésű termék *pressato* és *d’allevo* típusainak jellemzői, így kémiai tulajdonságai (nedvesség-, fehérje-, zsír- és szárazanyagtartalom) és mikrobiológiai jellemzői (patogének, *S. aureus*, *E. coli*, coliform baktériumok 30 °C-on) kerülnek pontosításra.

A leírásba belekerül, hogy a sajtot a minimális érlelési idő után felületileg kezelhetik a hatályos nemzeti szabályozás szerint engedélyezett anyagokkal, kivéve a „Prodotto della montagna” elnevezés alatt forgalomba kerülő változatot.

*Földrajzi terület*

Pontosítják a hegyvidék meghatározását: hegyvidék alatt a 600 méternél magasabban fekvő területeket kell érteni.

*Az előállítás módja*

Ez a szakasz kiegészül azzal, hogy az állatok etetésében bizonyos takarmányok nem használhatók. A „Prodotto della montagna” elnevezésű változat esetében egyáltalán nem adható az állatoknak sziláztakarmány.

Az „Asiago” sajt *pressato* és *d’allevo* változatai esetében is megadják a sajt készítéséhez használt tej hőmérsékleti adatait, maximális tárolási idejét és kémiai összetételét.

Mindkét sajtípustól szerepelnek az előállítási módszert meghatározó fizikai és időbeli szabályok. Az „Asiago *d’allevo*” termék esetében a felhasznált tejhez az előállítás során lizozimot (E 1105) adnak, de ez tilos a „Prodotto della montagna” elnevezés alatt forgalomba kerülő változat esetében.

Szintén megadják a sajt érlelésének és tárolásának pontos adatait (hőmérséklet, páratartalom). Az „Asiago *d’allevo*” fajta érlelési ideje legalább 60 nap, de a „Prodotto della montagna” elnevezés alatt forgalomba kerülő változaté 90 nap.

A termék jobb azonosíthatósága érdekében a sajton sorszámot viselő kazeinlapot helyeznek el, és a gyártási hónapot jelző betűt nyomnak a termék oldalába.

Az „Asiago” oltalom alatt álló eredetmegjelöléssel rendelkező sajtot darabokban is lehet értékesíteni, de látszania kell a sajt kérégének. Amennyiben a daraboláskor a sajt kérége sérül (levágják és/vagy lereszelik), a csomagolást az előállítási helyen kell végezni a termék eredetiségének biztosítása érdekében.

**Címkézés**

Pontosítják azokat a meghatározásokat, amelyeket az „Asiago” sajtok címkéjén fel lehet tüntetni: a típust (friss vagy érlelt sajt), az „Asiago d’allevo” esetében az érettségi fokot (közepes, öreg, extra öreg), hogy használtak-e lizozimot (E 1105), valamint pontosítják a „Prodotto della montagna” elnevezés használatát: az csak a hegyvidéki tejből a hegyvidéken előállított sajtokon tüntethető fel.

**MÓDOSÍTOTT TERMÉKLEÍRÁS**  
**A TANÁCS 510/2006/EK RENDELETE**  
**„ASIAGO”**

**EK-szám: IT/PDO/117/0001**

**OEM ( X ) OFJ ( )**

Ez az összefoglaló kizárólag tájékoztatás céljára készült. Részletesebb tájékoztatásért az érdeklődők az 1. pontban megjelölt nemzeti hatóságnál vagy az Európai Bizottságnál<sup>1</sup> beszerezhető teljes termék-leírást tanulmányozhatják.

**1. A tagállam felelős szerve:**

Név: Ministero politiche agricole e forestali  
Cím: Via XX Settembre, 20  
I-00187 Roma  
Tel.: (39-06) 481 99 68  
Fax: (39-06) 42 01 31 26  
E-mail: QTC3@politicheagricole.it

**2. A kérelmező csoportosulás:**

Név: Consorzio Tutela formaggio Asiago  
Cím: Corso Fogazzaro, 18  
I-36100 Vicenza  
Tel.: (39-0444) 32 17 58  
Fax: (39-0444) 32 62 12  
E-mail: asiago@asiagocheese.it  
Összetétel: termelők/feldolgozók (X) egyéb ( )

**3. A termék típusa:**

1.3. osztály: Sajtok

4. **Termék-leírás** [a 4. cikk (2) bekezdésében előírt követelmények összefoglalása]

**4.1. Elnevezés: „Asiago”****4.2. Termék-leírás:**

Az oltalom alatt álló „Asiago” eredetmegjelölést kizárólag a termék-leírásban szereplő módon előállított, tehéntejből készült közepes keménységű sajtra lehet alkalmazni. Két típust különböztetünk meg, ezek: a *pressato* és a *d’allevo*.

**4.2.1. A 20 napig érlelt „Asiago pressato” sajt pontos technikai jellemzői**

a) érzékszervi jellemzők: anyaga fehér vagy halvány szalmaszínű, nagy és szabálytalanul elhelyezkedő lukak láthatók, íze enyhe és finom, kérge puha és rugalmas.

**b) kémiai tulajdonságok:**

		toleranciahatár
nedvességtartalom	39,5%	+/-4,5
fehérjetartalom	24,0%	+/-3,5
zsírtartalom	30,0%	+/-4,0
nátrium-klorid	1,7%	+/-1,0
zsír a szárazanyag-tartalomban	legalább 44%	nem alkalmazandó

**c) fizikai tulajdonságok:**

Oldala (palástja) egyenes vagy enyhén domború  
Felső és alsó körleánya sima vagy csaknem sima  
Tömege: 11–15 kg  
Magassága: 11–15 cm  
Átmérője: 30–40 cm

**d) mikrobiológiai és higiéniai jellemzők:**

Patogénektől mentes  
S. aureus: \* M < 1000 per g  
E. coli: \* M < 1000 per g  
Koliform baktériumok 30 °C-on: \* M < 100 000 per g

\* Ezek az adatok a hőkezelt tejből előállított sajtra vonatkoznak.

**4.2.2. A 60 napig érlelt „Asiago d’allevo” sajt pontos technikai jellemzői**

a) érzékszervi jellemzők: anyaga fehér vagy halvány szalmaszínű, kicsi vagy közepes lukak láthatók, íze az érettségtől függően lágy (közepesen érett) vagy aromás (öreg), kérge sima és egyenletes.

**b) kémiai tulajdonságok:**

		toleranciahatár
nedvességtartalom	34,50%	+/-4,00
fehérjetartalom	28,00%	+/-4,00
zsírtartalom	31,00%	+/-4,50
nátrium-klorid	2,40%	+/-1,00
zsír a szárazanyag-tartalomban	legalább 34%	nem alkalmazandó

<sup>1</sup> Európai Bizottság, Mezőgazdasági és Vidékfejlesztési Főigazgatóság, Mezőgazdasági termékek minőségpolitikája, B-1049 Brüsszel.

c) fizikai tulajdonságok:

Oldala (palástja) egyenes vagy csaknem egyenes

Felső és alsó körlapja sima vagy csaknem sima

Tömege: 8–12 kg

Magassága: 9–12 cm

Átmérője: 30–36 cm

d) mikrobiológiai és higiéniai jellemzők:

Patogénektől mentes

S. aureus: M < 10 000 per g

E. coli M < 100 000 per g

Az „Asiago” sajtot a minimális érlelési idő letelte után felületileg kezelhetik a hatályos szabályozásban jóváhagyott anyagokkal. A sajt kérge nem ehető.

A felületkezeléskor ügyelni kell arra, hogy a sajt felületén található sorszámmal ellátott kazeinlap és a megnevezés logója jól olvasható maradjon. A „Prodotto della montagna” megjelöléssel is rendelkező sajtot tilos színezőanyagokkal vagy penészölő szerrel kezelni.

Az oltalom alatt álló „Asiago” sajtot darabokban is lehet értékesíteni, de látszania kell a sajt kérgének.

#### 4.3. Földrajzi terület:

Az „Asiago” eredetmegjelölés oltalma alatt álló sajtot a termék-leírásban szereplő feltételeknek megfelelően az előállítási területen tartott tehenek tejéből készítik, a területen belül található létesítményekben. Az előállítási terület Vicenza, Trento, Padova és Treviso tartományok településeit foglalja magában. A fent említett területek legalább 600 méterrel a tengerszint felett helyezkednek el, ezért hegyvidéki területeknek számítanak.

#### 4.4. A származás igazolása:

Az előállítás valamennyi szakaszát ellenőrzik. A szabályozó tanács kezeli a tejtermelők és a beszállítók, a feldolgozó-, érlelő, és a csomagolólétesítmények jegyzékét, ahol a sajtot kéreg nélkül csomagolják. A termék nyomon követhetőségének biztosítása érdekében a termék-leírásban szereplő ellenőrzéseket végzik el. Amennyiben a terméket nem a leírásban szereplő módon készítik, nem hozható forgalomba „Asiago” megnevezéssel.

#### 4.5. Az előállítás módja:

A termék-leírásban szerepel, hogy az „Asiago” oltalom alatt álló eredetmegjelöléssel rendelkező sajt előállításához használt tejet olyan tehenektől kell nyerni, amelyek nem ettek bizonyos tiltott takarmányokat. A „Prodotto della montagna” változathoz használt tejnek olyan tehenektől kell származnia, amelyek egyáltalán nem kaptak szilázstakarmányt.

Az „Asiago *pressato*” sajt előállításához használt tejnek meg kell felelnie a hatályos higiéniai előírásoknak, 1 vagy 2 fejből származhat, lehet nyers vagy pasztörözött, ez utóbbi esetben 72 °C-on 15 másodpercig kezelik a hatályos szabályozásnak megfelelően. Az „Asiago *d’allevato*”

sajt előállításához használt tejnek meg kell felelnie a hatályos higiéniai előírásoknak, származhat 2 fejből, melyből mindkettő vagy az egyik részlegesen fölözött, vagy 1 fejből, amely részlegesen fölözött. Lehet nyers vagy 57/68 °C-on 15 másodpercig hőkezelt. Az „Asiago” OEM-mel ellátott „Prodotto della montagna” sajt előállításához lehet 2 vagy 4 fejből származó tejet használni, de a tejet 2 fej esetében a beérkezéstől számított 18, 4 fej esetében a beérkezéstől számított 24 órán belül fel kell dolgozni.

Az „Asiago *d’allevato*” sajt készítése során a tejhez lizozimot (E 1105) lehet adni a törvényben meghatározott kezetek között. A „Prodotto della montagna” megnevezésű sajt előállításához nem használható lizozim.

Az „Asiago *pressato*” minimális érlelési ideje az elkészítéstől számított 20 nap. Az „Asiago *d’allevato*” minimális érlelési ideje az elkészítés hónapjának utolsó napjától számított 60 nap. A „Prodotto della montagna” jelzésű „Asiago *d’allevato*” típusú sajtot a gyártás hónapjának utolsó napjától 90 napig, a *pressato* típusút az elkészítéstől számított 30 napig kell érlelni.

Az érlelést is az előállítási területen kell végezni.

A „Prodotto della montagna” megjelölésű „Asiago” sajtot a hegyvidéken található olyan helyiségekben kell érlelni, amelyek az előállítási területre jellemző hőmérsékleti viszonyokat és természetes páratartalmat nyújtják. Amennyiben a daraboláskor legyalulják és/vagy eltávolítják a sajt kérgét, és ezáltal olvashatatlanná válik az eredetmegjelölés, a csomagolást az előállítási területen kell végezni a termék nyomon követhetőségének biztosítása érdekében. Az olyan „Asiago” sajt, amelyet a hegyvidéki területeken lévő gazdaságokból származó tejből a hegyvidéken található sajtkészítő üzemekben készítenek és a hegyvidéken is érlelnek, viselheti a „Prodotto della montagna” megjelölést is.

#### 4.6. Kapcsolat:

A származási terület természetes viszonyait tekintve meg kell említeni, hogy éghajlati és növényzeti szempontból igen egységes, ami kihat a tejelő állatok diétájára is. Az emberi tényező tekintetében tudvalévő, hogy az „Asiago” sajt az azonos nevű fennsíkon alakult ki, de az első világháború miatti belső népvándorlás révén elkészítésének ismerete a környező területeken is elterjedt.

#### 4.7. Felügyeleti szerv:

Név: CSQA S.r.l. Certificazioni

Cím: Via S. Gaetano, 74

I-36016 Thiene (VI)

Tel.: (39-0445) 36 60 94

Fax: (39-0445) 38 26 72

E-mail: csqa@csqa.it

#### 4.8. Címkézés:

Az „Asiago” OEM-mel ellátott sajtokon szerepel egy sorszámozott kazeinlapocskára és az ellenőrző szerv által kibocsátott pecsét, amelyet a jóváhagyott gyártók is meg-

kapnak. A pecséten a megnevezés logója – ami a termék-leírásban is szerepel –, a sajt készítő üzem alfanumerikus kódja és az „Asiago” megnevezés szerepel. Ez utóbbi többször is olvasható, és a *pressato* változatokon 25 mm magasságú betűkkel, a *d'allevo* változatokon 20 mm magasságú betűkkel kell feltüntetni.

Ezen felül az „Asiago *d'allevo*” sajt henger palástján a kéregbe nyomott betű jelzi a gyártás hónapját a termék-leírásban meghatározottaknak megfelelően. Az „Asiago” sajt „Prodotto della montagna” változatát arról lehet felismerni, hogy a pecséten egyszer szerepel a „prodotto della montagna” felirat. Az érlelési idő végeztével a „Prodotto della montagna” „Asiago” sajtba újabb pecsétet égetnek. Ehhez olyan eszközöket használnak, amelyek a szabályozó tanács tulajdonát képezik, de a jóváhagyott gyártók számára rendelkezésre bocsátják. A pecséten a termék-leírásban szereplő logó látható.

Az „Asiago *pressato*” viselheti címkéjén a „friss” megjelölést.

Az „Asiago *d'allevo*” viselheti címkéjén az „érlelt” megjelölést.

Az olyan „Asiago *d'allevo*” sajt, amelyet 4–6 hónapig érleltek, viselheti címkéjén a „közepes” megjelölést.

Az olyan „Asiago *d'allevo*” sajt, amelyet legalább 10 hónapig érleltek, viselheti címkéjén az „öreg” megjelölést.

Az olyan „Asiago *d'allevo*” sajt, amelyet legalább 15 hónapig érleltek, viselheti címkéjén az „extraöreg” megjelölést.

A címkén fel lehet tüntetni, ha a sajt készítéséhez nem használtak lizozimot (E1105).

Bármilyen címkét, pecsétet, bélyegzőt úgy kell elhelyezni a terméken, hogy az ne akadályozza az oltalom alatt álló „Asiago” eredetmegjelölés (sajtba nyomott pecsét) vagy a sajtot azonosító kazeinlap olvashatóságát.

#### 4.9. Nemzeti előírások: –

## II.

Az FVM Élelmiszerlánc-biztonsági, Állat- és Nővényegészségügyi Főosztálya a mezőgazdasági termékek és az élelmiszerek földrajzi árujelzőinek oltalmára vonatkozó részletes szabályokról szóló **78/2004. (IV. 19.) Korm. rendelet 4. § (2)** bekezdésben meghatározott felhatalmazás alapján, az **Európai Közösség más tagállama által benyújtott földrajzi árujelző** bejelentéshez kapcsolódó **IT/PDO/005/0338/17.03.2004** számú *Összefoglaló lapot* az alábbiakban megjelenteti.

A jogos gazdasági érdeküket igazoló személyek az *Összefoglaló lapban* foglaltakkal kapcsolatos kifogásaikat a bejelentésnek az **Európai Unió Hivatalos Lapjában való megjelenésétől** (2006. december 29.) **számított négy**

**hónapon belül** írásban nyújthatják be a Földművelésügyi és Vidékfejlesztési Minisztérium Élelmiszerlánc-biztonsági, Állat- és Nővényegészségügyi Főosztályára (Bp. 55. Pf. 1, 1860).

### Kérelem közzététele

#### a mezőgazdasági termékek és élelmiszerek földrajzi jelzéseinek és eredetmegjelöléseinek oltalmáról szóló 510/2006/EK tanácsi rendelet 6. cikkének (2) bekezdése alapján

(2006/C 321/07)

Ezzel a közzététellel az 510/2006/EK tanácsi rendelet 7. cikke szerint létrejön a kérelem elleni kifogás joga.

A kifogást tartalmazó nyilatkozatoknak e közzététel napjától számított hat hónapon belül kell beérkezniük a Bizottsághoz.

### ÖSSZEFOGLALÓ TÁJÉKOZTATÓ

#### A TANÁCS 510/2006/EK RENDELETE

#### Bejegyzési kérelem

#### az 5. cikk és a 17. cikk (2) bekezdése alapján

#### „ASPARAGO BIANCO DI BASSANO”

**EK-szám: IT/PDO/005/0338/17.03.2004**

**OEM ( X ) OFJ ( )**

Ez az összefoglaló kizárólag tájékoztatás céljára készült. Részletesebb tájékoztatásért az érdeklődők az 1. szakaszban feltüntetett nemzeti hatóságok szolgálataitól vagy az Európai Bizottság szolgálataitól beszerezhető termék-leírás teljes változatát tanulmányozhatják<sup>1</sup>.

#### 1. A tagállam illetékes hatósága:

Név: Ministero delle politiche agricole e forestali  
Cím: Via XX Settembre n. 20  
I-00187 Roma  
Tel.: (39-06) 481 99 68  
Fax: (39-06) 42 01 31 26  
e-mail: qtc3@politicheagricole.it

#### 2. Kérelmet benyújtó egyesület:

Név: Associazione per la tutela e la valorizzazione dell'Asparago Bianco di Bassano  
Cím: Via G. Matteotti, 39  
I-36061 Bassano del Grappa (VI)

<sup>1</sup> Európai Bizottság, Mezőgazdasági és Vidékfejlesztési Főigazgatóság, Mezőgazdasági termékek minőségpolitikája, B-1049 Brüsszel.

Tel.: (39-0424) 52 13 45

Fax: –

e-mail: –

Összetétel: Termelők/feldolgozók ( X ) Egyéb ( )

### 3. A termék típusa:

1.6 osztály – Az I. melléklet feldolgozatlan vagy feldolgozott gyümölcs-, zöldség- és gabonaféléi – Spárga

4. *Termékleírás* [a 4. cikk (2) bekezdésében előírt követelmények összefoglalása]

#### 4.1. Elnevezés: „Asparago Bianco di Bassano”

#### 4.2. Leírás:

Az OEM „Asparago Bianco di Bassano” elnevezés azon spárga (*Asparagus officinalis* L.) számára van fenntartva, amelyeket a 4.3 pontban meghatározott termesztési tájegységben termesztenek és a „Comune – o Chiaro – di Bassano” nevű ökotípusból származik.

Az a spárga, amely az OEM „Asparago Bianco di Bassano” megjelölést viselheti,

- fehér színű. Csészelevelein és alján megengedett az enyhén rózsaszín elszíneződés, valamint halvány rozsdabarna foltok jelenléte, amennyiben nem érik el a tőhajtás csúcsát (az első 3 cm), amennyiben a fogyasztó egyszerű hámozással eltávolíthatja azokat és amennyiben nem érintik a spárgaköteg 10%-nál nagyobb részét.

- megfelelő formával rendelkezik: egyenes; ép; zárt csúcsú; a tőhajtás nem lehet üres, hasadt, hámozott, illetve törött. Csekély mértékű rostossága miatt, a spárga csomagolás közben oldalt könnyen felhasadhat, ezért elfogadható, hogy a spárgaköteg tartalmának legfeljebb 15 %-án kisebb, a betakarítás után keletkezett hasadások legyenek. megengedett, hogy a tőhajtás enyhén görbüljön;

- zsenge; nem megengedett, hogy a tőhajtás kezdjen fássá válni;

- friss kinézetű és illatú; idegen szagtól és/vagy íztől mentes.

- egészséges – rágcsálók és rovarok pusztításának nyomaitól mentes;

- tiszta, mentes minden földmaradványtól és más szennyeződéstől;

- miután hideg vízzel lemosták és lehűtötték, cseppmentesre szárítják úgy, hogy kémiai adalékanyagoktól mentes maradjon;

A tőhajtás alján végzett metszés lehetőség szerint legyen pontos és merőleges a növény hosszanti tengelyére.

A növény osztályozását hosszúsága és átmérője határozza meg. A spárga középső átmérőjét a tőhajtás középső szakaszán mérik. A legkisebb középső átmérő hosszát a tűréshatárral együtt 11 mm-ben állapították meg. A spárgát úgy kell csomagolni, hogy az egy kötegbe kerülő tőhajtá-

sok átlagos átmérőjének különbsége ne haladja meg a 10 mm-t. A kötegeket a bennük lévő spárgák középső átmérője alapján osztályozzák. A spárga hossza, amennyire csak lehet, meg kell feleljen az osztályozásnak és az alábbi táblázat megjelöléseinek.

	Középső átmérő	Hossz
Maximális értékek	11 mm	18 és 22 cm között
Egy átmérőre:	11-től 14 mm-ig	20 cm
Egy átmérőre:	15 mm, vagy annál több	22 cm

#### 4.3. Földrajzi terület:

Az „Asparago Bianco di Bassano” termelési és csomagolási területe magában foglalja Vicenza megye néhány települését Bassano del Grappa város közelében, a termelési szabályzat megjelölései szerint.

#### 4.4. A származás igazolása:

A termelési folyamat minden fázisát figyelemmel kísérik oly módon, hogy dokumentálják valamennyi beérkező (input) és kimenő (output) terméket. Ezzel a módszerrel, illetve a megművelt földterületek, a termelők és a csomagolók, bejegyzésével, a megbízott felügyeleti szerv által kezelt megfelelő jegyzékekbe, valamint a termelt mennyiségek bejelentésével szavatolják a termék nyomon követhetőségét és visszakereshetőségét (a termelési láncolat elejétől a végéig). Valamennyi, a vonatkozó jegyzékekbe bejegyzett természetes vagy jogi személy azon mértékig lesz a felügyeleti szerv által végzett ellenőrzés alanya, amilyen mértékben ezt a termelési szabályzat és a kapcsolódó ellenőrzési terv előírja. Különösképpen ellenőrzik, hogy mindegyik termővidékre vonatkozóan bejegyezzék az „Asparago Bianco di Bassano” termesztésére szánt földterületeket az ellenőrző szerv székhelyén elhelyezett jegyzékbe; megjelölik az Asparago Bianco di Bassano termesztésére szánt földterületek kataszteri hivatkozásait, valamint minden egyes telekkönyvi parcellára vonatkozóan a tulajdonos céget, a termelő céget, a helyet, az Asparago Bianco di Bassano termesztésére szánt terület nagyságát; és rögzítsék a védjeggyel ellátott kötegek növekvő kódjait.

#### 4.5. Az előállítás módja:

A termékleírás többek között előírja, hogy a talaj pH értéke 5,5 és 7,5 között legyen. Minden új ültetvény területén kötelező a talaj vizsgálata, legalább ötévenként pedig minden esetben ellenőrizni kell a fő paramétereket (pH, nitrogén, foszfor, kálium, kalcium, magnézium és szerves anyag tartalom). Az új ültetvényekre vonatkozóan az előző három év során végzett vizsgálatok érvényesek. A talajt az ültetést megelőző ősszel kell előkészíteni könnyű, legfeljebb 30 cm mélyre hatoló szántással, amelyet esetleg



40-50 cm mélységű altalajlazítás követ. Az új ültetvények telepítésekor a sorok közötti távolság kettős sorok esetében legalább 1,8 m, egyes sorok esetében legalább 2 m kell hogy legyen; a növények maximális sűrűsége tehát 1,8 növény/négyzetméter.

A barázdák mélysége 15-20 cm kell legyen. A spárgaszárak átültetését márciusban vagy áprilisban kell elvégezni, a palántákat pedig júniusban. Ugyanazon a földterületen csak négy év elteltével lehet ismét spárgaföldet létesíteni.

Amennyiben a növény gyökerét érintő növénybetegségek (gyökérpenész, illetve fuzáriózis) jelenlétét állapítják meg, legalább nyolc évnek kell eltelnie ahhoz, hogy újabb ültetvényt hozzanak létre. Ezenkívül tilos spárgaültetvény létrehozása előtt burgonya- takarmánylucerna, répa, lóhere és cékla termesztése a gyökérpenész esetleges támadásai miatt. Ugyanígy viszont ajánlott, hogy spárgaültetvény telepítése előtt a területen gabonát, például árpat, búzát, kukoricát termesszenek.

Az önellátásra szolgáló növényi anyag ismételt előállítását ugyanazok a mezőgazdasági termelők végezhetik.

Csak a helyi ökotípus alkalmazható, amennyiben megfelel a termelési szabályzat 2. cikkében leírt jellemzőknek.

Új ültetvény telepítése előtt kötelező teljes vizsgálatot készíteni a talajról, amelyet az alapvető paraméterek vonatkozásában (pH, N, P, K, Ca, Mg és szerves anyag-tartalom) ötévenként meg kell ismételni. az előző három év során végzett vizsgálatok is érvényesek.

Az ültetés előtt szükséges 600 mázsa/hektár érett marhatrágya leterítése. Egyéb szerves trágya alkalmazását a marhatrágyával kapcsolatban megjelölt referenciaérték alapján kell mérlegelni.

A nitrogén legalább 50%-ban természetes eredetű kell hogy legyen. A foszfát-trágyázás és a káliumtartalmú trágyázás egy része az őszi, illetve a tél végi munkálatoknak megfelelően történik, míg a nitrogén- és káliumtartalmú trágyázás fennmaradó része a betakarítás után történik (július hónapot követően), több részletben. A fő makroelemek éves felvétele mindenesetre nem haladhatja meg az alábbi felső határokat hektáronként: nitrogén 150; foszfor 80; kálium 180. A mikroelemek esetleges integrálása az őszi-téli időszakban történik.

A betakarítás időszakában megengedett, hogy a növényt sötét színű műanyag filmréteggel takarják be, ami meggátolja a gyomnövények növekedését és megvédi a növényt a fénytől, illetve, hogy más megfelelő anyaggal takarják be, ami biztosítja a termék végső jellegzetességeit.

A szabad levegőn növekvő rész teljes kiszáradásának időszakában gondoskodni kell a növény lekasálásáról, eltávolításáról és elégetéséről, majd a betakarítást követően a földhalmok elegyengetéséről, hogy megakadályozzák, ne-hogy a növény gyökérrendszere túlzottan megemelkedjen.

A betakarítást március 1. és június 15. között kell végezni.

Melegházi vagy fóliasátorban történő termesztés esetén a betakarítás a fent említett időpont előtt elvégezhető, vagyis legkorábban február 1-jétől kezdődően, a felügyeleti szerv előzetes engedélyével.

A spárgaföld megengedett maximális termelése teljes termőerőben lévő területeken 80 mázsa/hektár.

A termék kezelése és csomagolása a termelési szabályzat 3. cikkében leírt termesztési tájegységen belül kell történnjen, a termék jellemzőinek, nyomon követhetőségének és ellenőrzésének biztosítása érdekében.

#### 4.6. Kapcsolat:

Az Asparago bianco di Bassano termesztési tájegységének talaja iszapos vagy iszaposhomokos típusú, altalaja kavicsos, jó nedvszívó-képességű és szerves anyagokban gazdag; pH értéke többnyire 5,5–5,7 (enyhén savas-semleges kémhatású talajok).

A művelési terület eredetileg hordalékos, mivel a Valsugana területén folyó Brenta folyó vízgyűjtő területéhez tartozik. Jellegét a folyóvizek által szállított és a folyó menti sík vidékre lerakódott törmelékes, kavicsos, homokos és iszapos anyagok fizikai és kémiai összetétele határozza meg.

Az Asparago Bianco di Bassano termesztésének területei olyan éghajlati viszonyokkal rendelkeznek, amelyeket erősen befolyásol a Valsuganán keresztül folyó Brenta folyó, valamint a venetói Elő-Alpok és a Massiccio del Grappa védő hatása.

Az évi átlagos csapadékmennyiség 1000 mm körül van, a legtöbb csapadék pedig április-május és szeptember-október táján esik.

A hőmérséklet középértéke 2,5° és 23° között mozog, a szélső értékek januárban és júliusban tapasztalhatók, az időjárási események közül az Alta Valsuganából dél-kelet felé fújó szél menetét és irányát kell figyelembe venni, amely meghatározza a helyi mikroklimát, s amelynek következtében a termelés területén ritkán reked meg a nedvesség, ritka a felhősödés és a talaj hőmérséklete ritkán mutat kilengéseket.

Ezek a jellemzők biztosítják, hogy a növény összetett, terjedelmes és mély, nagy rizómákból és húsos gyökerekből álló gyökérrendszert fejlesszen ki; ami egyben biztosítja az intenzív tápanyagfelvételt és a cukortartalmú anyagok feldolgozását. Ennek következtében gyorsan kifejlődnek a megfelelő méretű, teljes mértékben fogyasztható, vagyis alacsony rosttartalmú spárgák.

Velencében már a XVI. században nemes ételnek tekintették a spárgát, amint azt az előkelő vendégek számára készült lakomák jegyzékei tanúsítják. A XVII. századtól kezdve a szárazföldi konyhakertekben rendkívül elterjedt a spárgatermesztés. Az ellenreformáció idején (1545–1563) a tridentini zsinatra tartó atyáknak Bassanon

átutazva alkalmuk nyílt megkóstolni ezt a helyi terméket, s némelyikük írásában meg is emlékezett annak előnyös di-etetikai tulajdonságairól. Ezekon kívül is számos tanúvallomás és dicsérő nyilatkozat született az Asparago Bianco di Bassano minőségi tulajdonságairól.

#### 4.7. Felügyeleti szerv:

Név: CSQA S.r.l.

Cím: Via S. Gaetano 74, Thiene (VI)

Tel.: (39-0445) 36 60 94

Fax: (39-0445) 38 26 72

e-mail: csqa@csqa.it

A felügyeleti rendszer teljesíti az EN 45011 termék-szabványban meghatározott feltételeket.

#### 4.8. Címkézés:

Mindegyik becsomagolt egységnek ugyanolyan nagyságú spárgaköteget kell tartalmaznia; mindegyik köteg azonos minőségű kell legyen. A spárgát biztonságosan átkötött kötegekben kell árusítani, amelyek súlya 0,5 és 4 kg között mozog.

A köteg külső spárgáinak kinézetre és méretre átlagosan meg kell egyezniük a köteg belsejében található spárgákkal; a kötegeknek egyforma hosszúságú spárgákat kell tartalmazniuk.

A hagyomány szerint, miután a spárgák alját kiegyenlítették, minden köteget biztonságosan össze kell kötni egy „vesszővel” (fűzfa fiatal ága vagy „fattyúhajtása”). A spárgaköteget összetartó vesszőn minden esetben el kell helyezni a D.O.P. „Asparago Bianco di Bassano” feliratot, valamint a spárgakötegek növekvő azonosítási számát, ami a termék nyomon követhetőségének feltétele.

A kötegeket rendezetten kell elhelyezni fából, műanyagból, vagy más, a célnak megfelelő anyagból készült ládákban.

Minden lánán közvetlen megjelöléssel, vagy a megfelelő címkén a következő adatokat kell feltüntetni: ASPARAGO BIANCO DI BASSANO – D.O.P.; a termelő neve, a forgalmazó neve, cégneve és címe, a csomagolás dátuma, valamint az alábbi kereskedelmi jellemzők: minőségi kategória (EU szabályok), méret, a spárgakötegek száma, a kötegek átlagos súlya.

A termék védjegyét az OEM logó és a terméket, valamint a termelőt azonosító növekvő kódszám alkotja, ami biztosítja a termék nyomon követhetőségének feltétele.

Ezt a védjegyet egyszer használatos rögzítéssel kell a spárgaköteget összetartó, a köteg felső részén elhelyezkedő vesszőhöz erősíteni, ez szavatolja az OEM termék megfelelő minőségét.

#### 4.9. Nemzeti követelmények: –

### III.

Az **FVM Élelmiszerlánc-biztonsági, Állat- és Növényegészségügyi Főosztálya** a mezőgazdasági termékek és az élelmiszerek földrajzi árujelzőinek oltalmára vonatkozó részletes szabályokról szóló **78/2004. (IV. 19.) Korm. rendelet 4. § (2)** bekezdésben meghatározott felhatalmazás alapján, az **Európai Közösség más tagállama által benyújtott földrajzi árujelző** bejelentéshez kapcsolódó **IT/PGI/005/0342/20.04.2004** számú **Összefoglaló lapot** az alábbiakban megjelenteti.

A jogos gazdasági érdeküket igazoló személyek az **Összefoglaló lapban** foglaltakkal kapcsolatos kifogásaikat a bejelentésnek az **Európai Unió Hivatalos Lapjában való megjelenésétől** (2006. december 29.) **számított négy hónapon belül** írásban nyújthatják be a Földművelésügyi és Vidékfejlesztési Minisztérium Élelmiszerlánc-biztonsági, Állat- és Növényegészségügyi Főosztályára (Bp. 55. Pf. 1, 1860).

#### Kérelem közzététele

**a mezőgazdasági termékek és élelmiszerek földrajzi jelzéseinek és eredetmegjelöléseinek oltalmáról szóló 510/2006/EK tanácsi rendelet 6. cikkének (2) bekezdése alapján**

(2006/C 321/05)

Ezzel a közzététellel az 510/2006/EK tanácsi rendelet 7. cikke alapján létrejön a bejegyzés elleni kifogás joga.

A kifogást tartalmazó nyilatkozatoknak e közzététel napjától számítva hat hónapon belül kell beérkezniük a Bizottsághoz.

#### ÖSSZEFOGLALÓ

#### A TANÁCS 510/2006/EK RENDELETE

**Bejegyzés iránti kérelem az 5. cikk és a 17. cikk (2) bekezdése alapján**

**„CASTAGNA CUNEO”**

**EK-szám: IT/PGI/005/0342/20.04.2004**

**OEM ( ) OFJ ( X )**

Ez az összefoglaló kizárólag tájékoztatás céljára készült. Részletesebb tájékoztatásért az érdeklődők az 1. pontban megjelölt nemzeti hatóságnál vagy az Európai Bizottságnál<sup>1</sup> beszerezhető termék-leírás teljes szövegét tanulmányozhatják.

<sup>1</sup> Európai Bizottság, Mezőgazdasági és Vidékfejlesztési Főigazgatóság, Mezőgazdasági Termékek Minőségpolitikája, B-1049 Brüsszel.

1. *A tagállam illetékes szerve:*

Név: Ministero delle politiche agricole e forestali  
Cím: Via XX Settembre, n. 20  
I-00187 Roma  
Tel.: (39-06) 481 99 68  
Fax: (39-06) 42 01 31 26  
e-mail: qtc3@politicheagricole.it

2. *A bejegyzést kérelmező csoportosulás:*

Név: Società Asprofrut Società Consortile  
Cooperativa a r.l.  
Cím: Via Caraglio, 16  
I-12100 Cuneo  
Tel.: (39-0175) 28 23 11  
Fax: –  
e-mail: –  
Összetétel: Termelők/feldolgozók ( X ) egyéb ( )

3. *A termék típusa:*

1.6. osztály – Gyümölcsök és zöldségek feldolgozatlanul vagy feldolgozva

4. *Termékleírás* [a 4. cikk (2) bekezdésében előírt követelmények összefoglalása]

4.1. *Elnevezés:* „Castagna Cuneo”

4.2. *Leírás:*

Az oltalom alatt álló földrajzi jelzéssel rendelkező „Castagna Cuneo” megjelölés kizárólagosan a „Castanea sativa” fajta következő gesztenyeváltozatainak adható (a fajok közötti hibridek kivételével): Ciapastra, Tempuriva, Bracalla, Contessa, Pugnante, Sarvai d’Oca, Sarvai di Gurg, Sarvaschina, Siria, Rubiera, Marrubia, Gentile, Verdesa, Castagna della Madonna, Frattona, Gabiana, Rossastra, Crou, Garrone Rosso, Garrone Nero, Marrone di Chiusa Pesio, Spina Lunga.

Az oltalom körébe ugyanakkor nem tartoznak a kitermelésre szánt erdőkből, vegyes kitermelésre szánt erdőkből, valamint az előregedett szálerdőkből származó termékek, akkor sem, ha a fent említett fajokhoz tartoznak.

Az oltalom alatt álló földrajzi jelzéssel rendelkező „Castagna Cuneo”-t édes és különleges íze, valamint a gyümölcshéj ropogóssága jellemzik, melyek különösen alkalmassá teszik úgy friss, mint feldolgozott formában történő fogyasztásra.

A friss gesztenye forgalomba hozatalkor a következő jellemzőkkel rendelkezik: a magrejtő külső színe a világosbarnától a sötétbarnáig terjed; a mag köldöke többé-kevésbé széles és sosem terjed túl az oldalakon, színe mogyoróbarna; csillagos sugarú; a gyümölcshéj sárgától a világosbarnáig váltakozik, állaga alapvetően ropogós; a mag színe a fehértől a krémszínűig terjedhet; íze édes és különleges; nagysága: 1 kg legfeljebb 110 kaszattermésből állhat.

A gyümölcs több mint 10%-ában jelentkező belső vagy külső hibák nem megengedettek (hasadt, férges, penészes, belül kukacos gyümölcs).

A szárított, héj nélküli gesztenyének épnek, egészségesnek és világos szalmasárga színűnek kell lennie. A szárított gyümölcs több mint 10%-ában jelentkező hibák nem megengedettek (rothadás nyomai, deformáció, törések, magrejtő maradványok stb.).

A fenti eljárással készült egész szárított gyümölcs nedvességtartalma nem haladhatja meg a 15%-ot.

4.3. *Földrajzi terület:*

Az oltalom alatt álló földrajzi jelzéssel rendelkező „Castagna Cuneo” gesztenye termőterületét Cuneo tartomány mintegy 110 közigazgatási egységéből álló terület alkotja, az előállítási termékleírásban közölt felsorolásnak megfelelően.

4.4. *A származás igazolása:*

A termelési folyamat valamennyi fázisát figyelemmel kell kísérni, és dokumentálni kell minden egyes fázisra vonatkozóan a bemenő és kimenő termékeket. Ezzel a módszerrel, valamint az OFJ Castagna Cuneo termelésére alkalmas létesítményeknek, a termelőknek és a csomagolóknak a felügyeleti szerv által vezetett megfelelő jegyzékekbe történő regisztrálása által, a termelési és csomagolási folyamat nyilvántartásainak vezetése által, valamint a termelt mennyiségek és valamennyi becsomagolt és felcímkézett tétel forgalomba hozatala előtt, az ellenőrző szervezethez történő bejelentése által biztosítva van (a termelési láncolat elejétől a végéig) a termék nyomon követhetősége és visszakereshetősége. Valamennyi, a vonatkozó jegyzékekbe bejegyzett természetes és jogi személy olyan mértékig lesz a felügyeleti szerv által végzett ellenőrzés alanya, amilyen mértékben ezt a termelési szabályzat és a kapcsolódó ellenőrzési terv előírja.

4.5. *Az e lőállítás módja:*

A termékleírás többek között előírja, hogy a gesztenyések napsütötte, széltilt védett területen legyenek. Tilos bármilyen szintetikus talajjavító- vagy növényvédőszer alkalmazása a biológiai mezőgazdasági termeléshez engedélyezett kivételével (a 2092/91 közösségi rendelet és annak módosításai alapján).

A termőfák sűrűsége hektáronként nem haladhatja meg a 150 fát.

A földön évente kaszálni kell a fűféléket és cserjéket, a bokrokat, páfrányokat és az elhalt, növényeket pedig betakarítás előtt a gyümölcs szabályos betakarításának érdekében el kell távolítani. Megengedett az élősködők által megtámadott ágak rendszeres lemetészése.

A betakarítás kézi vagy gépesített módszerrel is lehetséges (betakarító gépek), amennyiben a termék épsége nem kerül veszélybe.

A betakarítás szeptember elején kezdődik, és novemberben ér véget.

A friss termék tartósítása a hagyományos, meleg vízzel történő kezeléssel lehetséges.

Megengedett a gesztenye „kezelése” is, amelynek lényege, hogy a gyümölcsöt 7–9 napra környezeti hőmérsékletű vízbe merítik. Ez a módszer alacsony fokú tejsavas erjedést eredményez, és a kórokozó gombák kifejlődését megakadályozva, lényegében steril környezetet hoz létre adalékanyagok hozzáadása nélkül. A tartósítás megengedett továbbá a gesztenye héjatlantítását követő mélyhűtéssel is, a mélyfagyasztott termékekre vonatkozó szabályok betartásával.

A Castagna Cuneo – Secca termék folyamatos, lassú tűzön történő hagyományos szárítási eljárással állítható elő, elsősorban falazott helyiségekben épített szárítóknál. A szárítóknál a gesztenyét rostélyos lapra (grillrács) helyezik, amely alatt folyamatosan ég a tűz, vagy amely alatt hőcserélő van. Nem alkalmazhatóak kémiaiilag kezelt fűtőanyagok, famegmunkálásból származó selejt- vagy melléktermékek. A folyamat átlagosan 30 napot vesz igénybe.

A gyümölcs válogatásának, osztályozásának, kezelésének és tartósításának a termelési szabályzat 3. cikkében meghatározott termőterületen kell történnie.

#### 4.6. Kapcsolat:

Az oltalom alatt álló földrajzi jelzés bejegyzési kérelme a gyümölcs termőterületén található természetes környezetének köszönhetően az ókor óta fennálló feltétlen jó híren alapul. Cuneo tartományban a gesztenyére vonatkozó első hivatkozások a XII. század végéről maradtak fenn, ahogyan azt Certosa di Pesio földvásárlásokra vonatkozó levelezései tanúsítják. A levelekből kitűnik, hogy 1173 és 1277 között a megművelhető földek ötödét gesztenyés alkotta. Az 1800-as évek elején Cuneo agrárvidékén a megművelt földek mellett nagyrészt magas törzsű, nagy kiterjedésű gesztenyések terültek el. Az 1800-as évek folyamán, a korábbi évszázadokhoz hasonlóan, a gesztenye továbbra is a paraszti élet középpontjában állt. A gesztenye egyike volt azon kevés dolgoknak, amelyek a hegyekből származtak, és amelyeket a piacon értékesíteni lehetett; ősszel az Alpok és az Appenninek hegyi falvaiból lejötték a parasztok az eladásra szánt gesztenyével teli zsákjaikkal. A legjelentősebb piac a cuneói volt, amelynek egyik különleges eseményeként tartották számon a november 11-én megrendezett San Martino vásárt, ahol a gesztenye ára a legelismertebb szőlő árával vetekedett. Cuneo már az 1500-as évek óta igen aktív piacnak számított, majd az évek során európai jelentőséget vívott ki magának; a bel- és külkereskedelem egyre inkább erősödött, ami éppen a Cuneo gesztenye iránt megnyilvánuló folyamatosan növekvő keresletnek volt köszönhető. Az OFJ hírneve nem csak az európai piacokon – és különösen Franciaországban, Németországban, Ausztriában, Svájcban és Angliában – terjedt el, hanem azon kívül is, mint például az Amerikai Egyesült Államokban és Argentínában.

A Castagna Cuneo ismertségét bizonyítják továbbá az OFJ minőségének bemutatására szervezett búcsúk és talál-

kozók, mint például a Cuneóban tartott „Settimana del Castagno” (Gesztenye Hete), amelynek alkalmával a szektor legkvalifikáltabb szakembereinek és résztvevőinek lehetősége adódik a gesztenyekultúra kérdéseinek megvitatására. Korábban igen nagy jelentőséggel rendelkezett a Chiusa di Pesióban évente megrendezett „Sagra del Marrone”, amelyről még a helyi újságok is írtak, és részletes beszámolókat közöltek a rendezvényről; a búcsú olyan sikeres volt, hogy rövid időn belül az ünnepséget áthelyezték Cuneóba, ahol a rendezvény jellege nagyszabásúbbá vált, azt sokszínű előadások kísérték, amelyek között a gesztenye-kiállításoknak szentelték a legtöbb figyelmet. A legősibb és leghíresebb őszi búcsú azonban továbbra is a „Fiera fredda di San Dalmazzo”, amelyet közvetlenül a téli fagyok beállta előtt rendeznek meg, és amely 430 éves múltra visszatekintő történelmével vitathatatlan kapcsolatot biztosít a termőterület, az ott élő emberek és a gesztenye között.

A cuneói konyhaművészet számtalan receptje, amelyek koronázatlan királynője a gesztenye, szintén a gesztenye származási területén való hagyományos jelenlétének bizonyítékai. A friss gesztenye fogyasztásán túl, a gyümölcsöt számos más ételhez is felhasználják a legegyszerűbb paraszti étkektől kezdve a legigényesebben elkészített receptekig. A főtt és a sült gesztenye, vagy az éjszakába nyúló baráti összejövetelek során az ünnep és a vidámság szimbólumaként fogyasztott „mundaj” mellett, említhető még a „marron glacé”, vagyis a csokoládétekercs gesztenyével, vagy olyan sós ételek, mint a gesztenyés őz- vagy malacsült.

#### 4.7. Felügyeleti szerv:

Név: Istituto Nord-Ovest Qualità Soc. Coop. a r.l.

Cím: Piazza Carlo Alberto Grosso, n. 82

Moretta (CN)

Tel.: (39-0172) 91 13 23

Fax: (39-0172) 91 13 20

e-mail: inoq@isiline.it

#### 4.8. Címkézés:

A friss „Castagna Cuneo” OFJ forgalomba hozatala fogyasztásra bocsátáskor a következő csomagolásban engedélyezett:

– különféle anyagú, 0,10 és 30 kg közötti befogadóképességű zsák. A főbb méretek a következők: 0,10–0,25–0,5–1–2,5–5–10–25–30 kg;

– 30 × 50 és 40 × 60 méretű fa- vagy műanyag láda;

– 5 és 100 kg (5–10–25–30–50–100) közötti jutazsák;

Az értékesítésre kerülő „Castagna Cuneo” OFJ – Secca forgalomba hozatala fogyasztásra bocsátáskor a következő csomagolásban engedélyezett:

– különféle anyagú, 0,10 és 30 kg közötti befogadóképességű zsák. A főbb méretek a következők: 0,10–0,25–0,5–1–2,5–5–10–25–30 kg.

A termék forgalomba hozatala kizárólag akkor megengedett, ha előrecsomagolt kiszerezésben szállítják, vagy a vásárláskor becsomagolják.

A „Castagna Cuneo” oltalom alatt álló földrajzi jelzés feliratot jól láthatóan és eltávolíthatatlanul kell a konfekcióóra vagy a csomagolásra kerülő címkén szerepeltetni, mégpedig úgy, hogy egyértelműen megkülönböztethető legyen bármely más felirattól, és azt rögtön kövesse az „Oltalom alatt álló Földrajzi Jelzés” felirat.

Továbbá a konfekción ugyanebben a méretben, nyomtatott betűkkel kötelező feltüntetni a „Castagna Cuneo” vagy a „Castagna Cuneo” – Secca feliratot, amely alatt közvetlenül szerepeltetni kell az „Oltalom alatt álló Földrajzi Jelzés” feliratot.

Ugyanebben a látómezőben kötelező feltüntetni a termék csomagolásának nevét, cégnevét és címét, valamint az eredeti bruttó súlyt.

Az „oltalom alatt álló földrajzi jelzés” feliratot a tarolóedény vagy a címke más részén – akár rövidítve „OFJ” formájában – meg lehet ismételni.

Megengedett az „oltalom alatt álló földrajzi jelzés” felirathoz kapcsolódó olyan grafikus jelzések és/vagy szimbólumok használata, amelyek cégnévre, kollektív védjegyre vagy adott cég saját védjegyére utalhatnak, feltéve, hogy azok nem elfogultak, illetve nem irányulnak a vásárló megtévesztésére.

A logó leírása

A logót alkotó figuratív elemek egy enyhén jobbra dőlő gesztenye körvonalát jelképezik. A gyümölcs baloldali körvonalát az egyedi, exkluzív betűtípusú „castagna” szó alkotja, míg a jobboldali körvonalat egy gyors és határozott ecsetvonást imitáló kézzel készített grafikai jel adja. A védjegyet a gyümölcs aljánál elhelyezkedő gesztenyelevél egészíti ki, melynek belsejében a fehér, egyedi, exkluzív betűtípussal írt „Cuneo” szó szerepel. A baloldal alján a „Frutiger light” karakterrel írt OFJ rövidítés látható.

Azon termékek, amelyek előállításához a „Castagna Cuneo” OFJ-t használták, az előállítás és a feldolgozás folyamatait követően is forgalomba hozhatók a csomagoláson a földrajzi eredetmegjelölésre történő hivatkozással a közösségi logó feltüntetése nélkül, azzal a feltétellel, hogy a védett eredetmegjelöléssel ellátott termékként igazolt termék a hozzátartozó árukategória kizárólagos alkotóeleme legyen; a védett eredetmegjelöléssel ellátott termék felhasználói kizárólagos élvezői kell, hogy legyenek az OFJ eredetmegjelölés bejegyzésekor megszerzett szellemi tulajdonjognak, amelynek védelmére a Mezőgazdasági és Erdészetpolitikai Minisztérium megbízásából konzorciumot alkotnak. Ugyanez a megbízott konzorcium gondoskodik a megfelelő jegyzékekbe történő bejegyzésekről és a védett eredet megjelölés korrekt használatának felügyeletéről.

A védelemmel megbízott konzorcium hiányában az előbb felsorolt feladatokat a MIPAF (Mezőgazdasági és Erdészetpolitikai Minisztérium) látja el, az 510/2006/EK rendelet végrehajtására kijelölt nemzeti hatóságként.

4.9 Nemzeti előírások: –

#### IV.

Az FVM Élelmiszerlánc-biztonsági, Állat- és Növényegészségügyi Főosztálya a mezőgazdasági termékek és az élelmiszerek földrajzi árujelzőinek oltalmára vonatkozó részletes szabályokról szóló **78/2004. (IV. 19.) Korm. rendelet 4. § (2)** bekezdésben meghatározott felhatalmazás alapján, az **Európai Közösség más tagállama által benyújtott földrajzi árujelző** bejelentéshez kapcsolódó **ES/PDO/105/0054** számú *Összefoglaló lapot* az alábbiakban megjelenteti.

A jogos gazdasági érdeküket igazoló személyek az *Összefoglaló lapban* foglaltakkal kapcsolatos kifogásaikat a bejelentésnek az **Európai Unió Hivatalos Lapjában való megjelenésétől** (2006. december 30.) **számított négy hónapon belül** írásban nyújthatják be a Földművelésügyi és Vidékfejlesztési Minisztérium Élelmiszerlánc-biztonsági, Állat- és Növényegészségügyi Főosztályára (Bp. 55. Pf. 1, 1860).

**Módosítás iránti kérelem közzététele a mezőgazdasági termékek és élelmiszerek földrajzi jelzéseinek és eredetmegjelöléseinek oltalmáról szóló 510/2006/EK tanácsi rendelet 6. cikkének (2) bekezdése alapján**

(2006/C 332/04)

Ezzel a közzététellel az 510/2006/EK tanácsi rendelet 7. cikke alapján létrejön a módosítás iránti kérelem elleni kifogás joga. A kifogást tartalmazó nyilatkozatnak e közzététel napjától számítva hat hónapon belül kell beérkeznie a Bizottsághoz.

**MÓDOSÍTÁS IRÁNTI KÉRELEM  
A TANÁCS 510/2006/EK RENDELETE**

**Módosítás iránti kérelem  
a 9. cikk és a 17. cikk (2) bekezdése alapján**

**„SIERRA MÁGINA”**

**EK-szám: ES/PDO/105/0054**

**OEM ( X ) OFJ ( )**

**Kért módosítás(ok)**

*A termékleírás érintett szakasz címe(i):*

- A termék elnevezése
- A termék leírása

- X Földrajzi terület  
 A származás igazolása  
 Az előállítás módja  
 Kapcsolat  
 Címkézés  
 Nemzeti előírások

### Módosítás(ok):

#### Földrajzi terület

A földrajzi terület kibővül La Guardia de Jaén település közigazgatási területével, amit az indokol, hogy ez a térség fizikai jellemzőit, a termelt fajtákat, a művelési technikákat és gyakorlatot, az ültetvények sűrűségét, az előállított olívaolaj kémiai és érzékszervi jellemzőit, valamint a feldolgozási és az értékesítést megelőző előkészítési folyamatokat tekintve hasonló adottságokkal rendelkezik, mint a „Sierra Mágina” eredetmegjelölés jelenlegi földrajzi területe.

A termelési területet meghatározó részben a következő szövegrész: „A” Sierra Mágina „eredetmegjelölés oltalma alatt álló olívaolaj termelési területét a következő települések közigazgatási területe alkotja: Albánchez de Úbeda, Bédmar-Garcíez, Bélmez de la Moraleda, Cabra del Santo Cristo, Cambil, Huelma, Solera, Jimena, Jódar, Torres, Mancha Real, Campillo de Arenas, Pegalajar, Larva és Cárcheles (Cárchel és Carchelejo)”, kiegészül a következővel:

„La Guardia de Jaén”.

**MÓDOSÍTOTT ÖSSZEFOGLALÓ**  
**A TANÁCS 510/2006/EK RENDELETE**  
**„SIERRA MÁGINA”**  
**EK-szám: ES/PDO/105/0054**  
**OEM ( X ) OFJ ( )**

Ez az összefoglaló kizárólag tájékoztatás céljára készült. Részletesebb tájékoztatásért az érdeklődők az 1. pontban megjelölt nemzeti hatóságnál vagy az Európai Bizottságnál<sup>1</sup> beszerezhető teljes termékleírást tanulmányozhatják.

<sup>1</sup> Európai Bizottság, Mezőgazdasági és Vidékfejlesztési Főigazgatóság, Mezőgazdasági Termékek Minőségpolitikája, B-1049 Brüsszel.

#### 1. A tagállam felelős szerve:

Név: Subdirección General de Calidad y Promoción Agroalimentaria. Dirección General de Industria Agroalimentaria y Alimentación. Secretaría General de Agricultura y Alimentación. Ministerio de Agricultura, Pesca y Alimentación

Cím: Infanta Isabel 1° E-20871 Madrid

Tel.: (34) 913 47 53 94

Fax: (34) 913 47 54 10

e-mail: sgcaproagro@mapya.es

#### 2. Csoporthatóság:

Név: Consejo Regulador de la Denominación de Origen «Sierra de Mágina».

Cím: Ctra. Mancha Real-Cazorla, s/n

E-23537 Bedmar (Jaén)

Tel.: (34) 953 77 20 90

Fax: (34) 953 77 22 72

e-mail: D.O.sierra-magina@swin.net

Összetétel: Termelők/feldolgozók ( X ) Egyéb ( )

#### 3. A termék típusa:

1.5 osztály – Olajok és zsírok (vaj, margarin, étolaj stb.)

4. Termékleírás (a 4. cikk (2) bekezdésében előírt követelmények összefoglalása)

##### 4.1. Elnevezés: „Sierra Mágina”

##### 4.2. Leírás:

A Picual és a Manzanillo de Jaén olajbogyófajtákból (Olea europea L) nyert extraszűz olívaolaj.

A fontosabbnak tekintett védett fajta a Picual.

Jellemzői: savasság: legfeljebb 0,5°, peroxid-érték: legfeljebb 18.K<sub>270</sub>, legfeljebb 0,20, nedvesség és szennyezőanyagok: legfeljebb 0,1%.

Nagyon stabil, erősen gyümölcsös és enyhén kesernyés étolaj. Színe az olajbogyó szüretelésének időszakától és az olajfajletnek a térségben elfoglalt helyétől függően a élénkzöldtől az aransárgáig terjed.

A védett étolajat legalább 90%-ban a Picual fajta bogyóiból kell előállítani.

##### 4.3. Földrajzi terület:

A terület elhelyezkedése és kiterjedése: A termőterület az a természetvédelmi nemzeti park veszi körül, amelyről az eredetmegjelölés a nevet kapta. A terület Jaén tartomány déli részének közepén helyezkedik el, és 16 települést foglal magában. Az olajfajletnek összesen 64 009 hektárt foglalnak el, ami a mezőgazdasági művelésbe vett terület 84%-a.

Az érintett települések: Jaén tartomány tizenhat települését foglalja magában: Albánchez de Úbeda, Bedmar-García, Bélmez de la Moraleda, Cabra del Santo Cristo, Cambil, Campillo de Arenas, Cárcheles (Cárcel y Carchelejo), Huelma, Jimena, Jódar, La Guardia de Jaén, Larva, Mancha Real, Pegalajar, Solera és Torres.

#### 4.4. A származás igazolása:

Az olajsajtoló üzemekbe szállított olajbogyók az engedélyezett fajtákhoz tartoznak, és a Szabályozó Tanács nyilvántartásaiba bejegyzett olajfaligetekből származnak. Az olajat a termőterületen található bejegyzett olajsajtoló üzemekben sajtolták ki, a Tanács felügyelőinek ellenőrzése alatt, majd a bejegyzett olajsajtoló üzemekben vagy palackozó üzemekben tárolják. Az így nyert olajat fizikai, kémiai és érzékszervi vizsgálatoknak vetik alá, és csak azokat az olajokat palackozzák és értékesítik a piacon a Szabályozó Tanács számozott hátcímkeivel ellátva, amelyek minden ellenőrzési eljárásán megfelelték.

#### 4.5. Az előállítás módja:

A nyilvántartott olajfaligetekben termelt engedélyezett olajbogyókat az érést követően gondosan begyűjtik, különválasztva a hullott és a leszüretelt bogyókat, majd a begyűjtést követően az olajbogyókat a minőségromlás elkerülése érdekében az előírt körülmények között az olajsajtoló üzemekbe szállítják. A gyümölcsöket megtisztítják és megmossák, és az olaj kipréseléséhez eltávolítják közülük a leveleket, szárazakat, földet és a szennyeződések, és ezt a folyamatot legfeljebb 48 óra alatt végzik el. Az olaj kinyerése során a Szabályozó Tanács által engedélyezett és felügyelt megfelelő technológiákat alkalmaznak. A kinyert olajat lefejtik, és a megfelelő minőségű olajat elemzik és osztályozzák. Az eredetmegjelölés oltalma kizárólag az extraszűz olajra terjed ki.

#### 4.6. Kapcsolat:

A Sierra Mágina hegyvidéki masszívum, amely egy viszonylag rövid, folytonos, északkeletről délnyugatra húzódó vonal mentén emelkedik a síkság fölé, és kisebb hegyláncok veszik körül. Az olajligetek a masszívum sze-

lídebb lankáin, egészen 850 m magasságig terjednek, így úgy tűnik, mintha a hegység az olajfák tengeréből szigetként emelkedne ki. A térség legelterjedtebb talajfajtái a litoszol, a meszes regoszol, a krómos kambriszol és a luviszol, a klíma a szubtrópusi mediterrán és a mérsékelt övi mediterrán közé esik, az évi középhőmérséklet 13°C-tól 17°C-ig terjed, az évi átalagos csapadékmennyiség 400-800 mm. A hagyományos talajművelési és részleges talajművelési technikák, a metszés, a kártevők és a betegségek elleni védekezés megfelelő környezetet biztosítanak az olajfák fejlődéséhez, amelyek így egészséges bogyókat hoznak, amelyekből a földrajzi környezethez szorosan kapcsolódó jellegzetes tulajdonságokkal rendelkező olajat nyernek.

#### 4.7. Felügyeleti szerv:

Név: Consejo Regulador de la Denominación de Origen «Sierra de Mágina».

Cím: Ctra. Mancha Real-Cazorla, s/n

E-23537 Bedmar

Tel.: (34) 953 77 20 90

Fax: (34) 953 77 22 72

e-mail: D.O.sierra-magina@swin.net

Az ellenőrző szerv megfelel az EN 45 011 szabványnak.

#### 4.8. Címkézés:

A címkén kötelezően fel kell tüntetni a „Sierra Mágina” megnevezést. A címkéket a Szabályozó Tanács engedélyezi. A hátcímkeket a Tanács látja el számozással és osztja ki.

#### 4.9. Nemzeti előírások:

– 25/1970 törvény a szőlőről, a borról és az alkoholtartalmú italokról,

– 1997. február 25-i rendelet a „Sierra Mágina” eredetmegjelölés szabályainak megerősítéséről.



**Megszüntető okirat  
az Állami Erdészeti Szolgálatról**

Az államháztartásról szóló 1992. évi XXXVIII. tv. 88. §-ának (3) bekezdése, 90. §-a (1) bekezdésének *c*) pontja, valamint az államháztartás működési rendjéről szóló 217/1998. (XII. 30.) Korm. rendelet 11. §-a alapján Állami Erdészeti Szolgálat költségvetési szervet jogutódlással – a pénzügyminiszterrel egyetértésben – megszüntetem.

**1. A megszüntetendő költségvetési szerv neve és rövidített neve:** Állami Erdészeti Szolgálat, AESZ

**A megszüntetendő költségvetési szerv neve angolul:** State Forest Service

**2. A megszüntetendő költségvetési szerv székhelye:** 1054 Budapest, V. ker. Széchenyi u. 14.

**3. A megszüntetendő költségvetési szerv felügyeleti szerve:** földművelésügyi és vidékfejlesztési miniszter

**4. A megszüntetendő intézmény általános jogutódja:** Mezőgazdasági Szakigazgatási Hivatal Központja (a továbbiakban: MgSzH Központ)

A megszüntetendő intézmény vagyona – ideértve a követeléseket és a kötelezettségeket is – feletti rendelkezési jogosultság az MgSzH Központot illeti. Az Állami Erdészeti Szolgálat korábbi alapfeladatait az MgSzH Központ veszi át. A foglalkoztatottak jogviszonyában a megszüntetendő intézmény jogutódja az MgSzH Központ.

**5. Az intézmény megszüntetésének időpontja és jogcíme:**

Az intézmény 2007. január 1-jén szűnik meg az államháztartásról szóló 1992. évi XXXVIII. törvény 90. §-a (1) bekezdésének *c*) pontja alapján, mert az ellátandó feladat más szervezetben hatékonyabban teljesíthető.

Ez a megszüntető okirat 2007. január 1-jén lép hatályba, egyidejűleg hatályát veszti a 31.104/6/2003 sz. alapító okirata.

Budapest, 2006. december 15.

Gráf József s. k.,  
földművelésügyi és vidékfejlesztési miniszter

**Megszüntető okirat  
a Földművelésügyi Költségvetési Irodáról**

Az államháztartásról szóló 1992. évi XXXVIII. tv. 88. §-ának (3) bekezdése, 90. §-a (1) bekezdésének *c*) pontja, valamint az államháztartás működési rendjéről szóló 217/1998. (XII. 30.) Korm. rendelet 11. §-a alapján a Földművelésügyi Költségvetési Iroda költségvetési szervet jogutódlással – a pénzügyminiszterrel egyetértésben – megszüntetem.

**1. A megszüntetendő költségvetési szerv neve és rövidített neve:** Földművelésügyi Költségvetési Iroda, FKI

**2. A megszüntetendő költségvetési szerv székhelye:** Budapest II. ker., Keleti Károly u. 24.

**3. A megszüntetendő költségvetési szerv felügyeleti szerve:** földművelésügyi és vidékfejlesztési miniszter

**4. A megszüntetendő intézmény általános jogutódja:** Mezőgazdasági Szakigazgatási Hivatal Központja (a továbbiakban: MgSzH Központ)

A megszüntetendő intézmény vagyona – ideértve a követeléseket és a kötelezettségeket is – feletti rendelkezési jogosultság az MgSzH Központot illeti. A Földművelésügyi Költségvetési Iroda korábbi alapfeladatait az MgSzH Központ veszi át. A foglalkoztatottak jogviszonyában a megszüntetendő intézmény jogutódja az MgSzH Központ.

**5. Az intézmény megszüntetésének időpontja és jogcíme:**

Az intézmény 2007. január 1-jén szűnik meg az államháztartásról szóló 1992. évi XXXVIII. törvény 90. §-a (1) bekezdésének *c*) pontja alapján, mert az ellátandó feladat más szervezetben hatékonyabban teljesíthető.

Ez a megszüntető okirat 2007. január 1-jén lép hatályba, egyidejűleg hatályát veszti a 48.016/1/1991. sz. alapító okirata, illetve a 61.636/2005. sz. módosító alapító okirata.

Budapest, 2006. december 15.

Gráf József s. k.,  
földművelésügyi és vidékfejlesztési miniszter



**Megszüntető okirat  
az Országos Borminősítő Intézetről**

Az államháztartásról szóló 1992. évi XXXVIII. tv. 88. §-ának (3) bekezdése, 90. §-a (1) bekezdésének *c*) pontja, valamint az államháztartás működési rendjéről szóló 217/1998. (XII. 30.) Korm. rendelet 11. §-a alapján az Országos Borminősítő Intézet költségvetési szervet jogutódlással – a pénzügyminiszterrel egyetértésben – megszüntetem.

**1. A megszüntetendő költségvetési szerv neve és rövidített neve:** Országos Borminősítő Intézet, OBI

**2. A megszüntetendő költségvetési szerv székhelye:** 1027 Budapest, Bem tér 2.

**3. A megszüntetendő költségvetési szerv felügyeleti szerve:** földművelésügyi és vidékfejlesztési miniszter

**4. A megszüntetendő intézmény általános jogutódja:** Mezőgazdasági Szakigazgatási Hivatal Központja (a továbbiakban: MgSzH Központ)

A megszüntetendő intézmény vagyona – ideértve a követeléseket és a kötelezettségeket is – feletti rendelkezési jogosultság az MgSzH Központot illeti. Az Országos Borminősítő Intézet korábbi alapfeladatait az MgSzH Központ veszi át. A foglalkoztatottak jogviszonyában a megszüntetendő intézmény jogutódja az MgSzH Központ.

**5. Az intézmény megszüntetésének időpontja és jogcíme:**

Az intézmény 2007. január 1-jén szűnik meg az államháztartásról szóló 1992. évi XXXVIII. törvény 90. §-a (1) bekezdésének *c*) pontja alapján, mert az ellátandó feladat más szervezetben hatékonyabban teljesíthető.

Ez a megszüntető okirat 2007. január 1-jén lép hatályba, egyidejűleg hatályát veszti az 52.187/2004. sz. alapító okirata.

Budapest, 2006. december 15.

Gráf József s. k.,  
földművelésügyi és vidékfejlesztési miniszter

**Megszüntető okirat  
az Országos Mezőgazdasági Minősítő Intézetről**

Az államháztartásról szóló 1992. évi XXXVIII. tv. 88. §-ának (3) bekezdése, 90. §-a (1) bekezdésének *c*) pontja, valamint az államháztartás működési rendjéről szóló 217/1998. (XII. 30.) Korm. rendelet 11. §-a alapján az Országos Mezőgazdasági Minősítő Intézet költségvetési szervet jogutódlással – a pénzügyminiszterrel egyetértésben – megszüntetem.

**1. A megszüntetendő költségvetési szerv neve és rövidített neve:** Országos Mezőgazdasági Minősítő Intézet, OMMI

**A megszüntetendő költségvetési szerv neve angolul:** National Institute For Agricultural Quality Control

**2. A megszüntetendő költségvetési szerv székhelye:** 1024 Budapest, Keleti Károly u. 24.

**3. A megszüntetendő költségvetési szerv felügyeleti szerve:** földművelésügyi és vidékfejlesztési miniszter

**4. A megszüntetendő intézmény általános jogutódja:** Mezőgazdasági Szakigazgatási Hivatal Központja (a továbbiakban: Központ)

A megszüntetendő intézmény vagyona – ideértve a követeléseket és a kötelezettségeket is – feletti rendelkezési jogosultság az MgSzH Központot illeti. Az Országos Mezőgazdasági Minősítő Intézet korábbi alapfeladatait az MgSzH Központ veszi át. A foglalkoztatottak jogviszonyában a megszüntetendő intézmény jogutódja az MgSzH Központ.

**5. Az intézmény megszüntetésének időpontja és jogcíme:**

Az intézmény 2007. január 1-jén szűnik meg az államháztartásról szóló 1992. évi XXXVIII. törvény 90. §-a (1) bekezdésének *c*) pontja alapján, mert az ellátandó feladat más szervezetben hatékonyabban teljesíthető.

Ez a megszüntető okirat 2007. január 1-jén lép hatályba, egyidejűleg hatályát veszti a 25.222/2/2003. sz. alapító okirata, illetve a 107.782/6/2005. sz. módosító alapító okirata.

Budapest, 2006. december 15.

Gráf József s. k.,  
földművelésügyi és vidékfejlesztési miniszter

**Megszüntető okirat  
az Állatgyógyászati Oltóanyag-, Gyógyszer-  
és Takarmány-ellenőrző Intézetéről**

Az államháztartásról szóló 1992. évi XXXVIII. tv. 88. §-ának (3) bekezdése, 90. §-a (1) bekezdésének c) pontja, valamint az államháztartás működési rendjéről szóló 217/1998. (XII. 30.) Korm. rendelet 11. §-a alapján az Állatgyógyászati Oltóanyag-, Gyógyszer- és Takarmányellenőrző Intézet költségvetési szervet jogutódlással – a pénzügyminiszterrel egyetértésben – megszüntetem.

**1. A megszüntetendő költségvetési szerv neve és rövidített neve:** Állatgyógyászati Oltóanyag-, Gyógyszer- és Takarmányellenőrző Intézet, ÁOGYTI

**A megszüntetendő költségvetési szerv neve angolul:** Institute for Veterinary Medicinal Products

**2. A megszüntetendő költségvetési szerv székhelye:** 1107 Budapest, X. Szállás u. 8.

**3. A megszüntetendő költségvetési szerv felügyeleti szerve:** földművelésügyi és vidékfejlesztési miniszter

**4. A megszüntetendő intézmény általános jogutódja:** Mezőgazdasági Szakigazgatási Hivatal Központja (a továbbiakban: MgSzH Központ)

A megszüntetendő intézmény vagyona – ideértve a követeléseket és a kötelezettségeket is – feletti rendelkezési jogosultság az MgSzH Központot illeti. Az Állatgyógyászati Oltóanyag-, Gyógyszer- és Takarmányellenőrző Intézet korábbi alapfeladatait az MgSzH Központ veszi át. A foglalkoztatottak jogviszonyában a megszüntetendő intézmény jogutódja az MgSzH Központ.

**5. Az intézmény megszüntetésének időpontja és jogcíme:**

Az intézmény 2007. január 1-jén szűnik meg az államháztartásról szóló 1992. évi XXXVIII. törvény 90. §-a (1) bekezdésének c) pontja alapján, mert az ellátandó feladat más szervezetben hatékonyabban teljesíthető.

Ez a megszüntető okirat 2007. január 1-jén lép hatályba, egyidejűleg hatályát veszti a 6.363/9/1992. sz. alapító okirata, illetve a 998/1993. sz., a 78.031/2005. sz. és a 52.028/5/2006. sz. módosító alapító okirata.

Budapest, 2006. december 15.

Gráf József s. k.,  
földművelésügyi és vidékfejlesztési miniszter

**Megszüntető okirat  
az Országos Élelmiszervizsgáló Intézetéről**

Az államháztartásról szóló 1992. évi XXXVIII. tv. 88. §-ának (3) bekezdése, 90. §-a (1) bekezdésének c) pontja, valamint az államháztartás működési rendjéről szóló 217/1998. (XII. 30.) Korm. rendelet 11. §-a alapján Országos Élelmiszervizsgáló Intézet költségvetési szervet jogutódlással – a pénzügyminiszterrel egyetértésben – megszüntetem.

**1. A megszüntetendő költségvetési szerv neve és rövidített neve:** Országos Élelmiszervizsgáló Intézet, OÉVI

**A megszüntetendő költségvetési szerv neve angolul:** National Food Investigation Institute

**2. A megszüntetendő költségvetési szerv székhelye:** Budapest IX., Mester u. 81.

**3. A megszüntetendő költségvetési szerv felügyeleti szerve:** földművelésügyi és vidékfejlesztési miniszter

**4. A megszüntetendő intézmény általános jogutódja:** Mezőgazdasági Szakigazgatási Hivatal Központja (a továbbiakban: MgSzH Központ)

A megszüntetendő intézmény vagyona – ideértve a követeléseket és a kötelezettségeket is – feletti rendelkezési jogosultság az MgSzH Központot illeti. Az Országos Élelmiszervizsgáló Intézet korábbi alapfeladatait az MgSzH Központ veszi át. A foglalkoztatottak jogviszonyában a megszüntetendő intézmény jogutódja az MgSzH Központ.

**5. Az intézmény megszüntetésének időpontja és jogcíme:**

Az intézmény 2007. január 1-jén szűnik meg az államháztartásról szóló 1992. évi XXXVIII. törvény 90. §-a (1) bekezdésének c) pontja alapján, mert az ellátandó feladat más szervezetben hatékonyabban teljesíthető.

Ez a megszüntető okirat 2007. január 1-jén lép hatályba, egyidejűleg hatályát veszti a 63.63/8/1992. sz. alapító okirata, illetve a 78032/2005. sz. és az 52.028/4/2006. sz. módosító alapító okirata.

Budapest, 2006. december 15.

Gráf József s. k.,  
földművelésügyi és vidékfejlesztési miniszter

**Megszüntető okirat  
a Növény- és Talajvédelmi Központi Szolgálatról**

Az államháztartásról szóló 1992. évi XXXVIII. tv. 88. §-ának (3) bekezdése, 90. §-a (1) bekezdésének *c*) pontja, valamint az államháztartás működési rendjéről szóló 217/1998. (XII. 30.) Korm. rendelet 11. §-a alapján a Növény- és Talajvédelmi Központi Szolgálat költségvetési szervet jogutódlással – a pénzügyminiszterrel egyetértésben – megszüntetem.

**1. A megszüntetendő költségvetési szerv neve és rövidített neve:** Növény- és Talajvédelmi Központi Szolgálat, NTKSZ

**A megszüntetendő költségvetési szerv neve angolul:** Central Service for Plant Protection and Soil Conservation

**2. A megszüntetendő költségvetési szerv székhelye:** 1118 Budapest, Budaörsi út 141–145.

**3. A megszüntetendő költségvetési szerv felügyeleti szerve:** földművelésügyi és vidékfejlesztési miniszter

**4. A megszüntetendő intézmény általános jogutódja:** Mezőgazdasági Szakigazgatási Hivatal Központja (a továbbiakban: MgSzH Központ)

A megszüntetendő intézmény vagyona – ideértve a követeléseket és a kötelezettségeket is – feletti rendelkezési jogosultság az MgSzH Központot illeti. A Növény- és Talajvédelmi Központi Szolgálat korábbi alapfeladatait az MgSzH Központ veszi át. A foglalkoztatottak jogviszonyában a megszüntetendő intézmény jogutódja az MgSzH Központ.

**5. Az intézmény megszüntetésének időpontja és jogcíme:**

Az intézmény 2007. január 1-jén szűnik meg az államháztartásról szóló 1992. évi XXXVIII. törvény 90. §-a (1) bekezdésének *c*) pontja alapján, mert az ellátandó feladat más szervezetben hatékonyabban teljesíthető.

Ez a megszüntető okirat 2007. január 1-jén lép hatályba, egyidejűleg hatályát veszti a 839/1/2001. sz. alapító okirata.

Budapest, 2006. december 15.

Gráf József s. k.,  
földművelésügyi és vidékfejlesztési miniszter

**Megszüntető okirat  
az Országos Állategészségügyi Intézetről**

Az államháztartásról szóló 1992. évi XXXVIII. tv. 88. §-ának (3) bekezdése, 90. §-a (1) bekezdésének *c*) pontja, valamint az államháztartás működési rendjéről szóló 217/1998. (XII. 30.) Korm. rendelet 11. §-a alapján Országos Állategészségügyi Intézet költségvetési szervet jogutódlással – a pénzügyminiszterrel egyetértésben – megszüntetem.

**1. A megszüntetendő költségvetési szerv neve és rövidített neve:** Országos Állategészségügyi Intézet, OÁI

**2. A megszüntetendő költségvetési szerv székhelye:** 1149 Budapest, Tábornok utca 2.

**3. A megszüntetendő költségvetési szerv felügyeleti szerve:** földművelésügyi és vidékfejlesztési miniszter

**4. A megszüntetendő intézmény általános jogutódja:** Mezőgazdasági Szakigazgatási Hivatal Központja (a továbbiakban: MgSzH Központ)

A megszüntetendő intézmény vagyona – ideértve a követeléseket és a kötelezettségeket is – feletti rendelkezési jogosultság az MgSzH Központot illeti. Az Országos Állategészségügyi Intézet korábbi alapfeladatait az MgSzH Központ veszi át. A foglalkoztatottak jogviszonyában a megszüntetendő intézmény jogutódja az MgSzH Központ.

**5. Az intézmény megszüntetésének időpontja és jogcíme:**

Az intézmény 2007. január 1-jén szűnik meg az államháztartásról szóló 1992. évi XXXVIII. törvény 90. §-a (1) bekezdésének *c*) pontja alapján, mert az ellátandó feladat más szervezetben hatékonyabban teljesíthető.

Ez a megszüntető okirat 2007. január 1-jén lép hatályba, egyidejűleg hatályát veszti a 6.363/3/1992. sz. alapító okirata, illetve a 30.721/14/2004. sz. és a 2.028/3/2006. sz. módosító alapító okirata.

Budapest, 2006. december 15.

Gráf József s. k.,  
földművelésügyi és vidékfejlesztési miniszter

**Megszüntető okirat  
a Bács-Kiskun Megyei Állategészségügyi  
és Élelmiszer-ellenőrző Állomásról**

Az államháztartásról szóló 1992. évi XXXVIII. tv. 88. §-ának (3) bekezdése, 90. §-a (1) bekezdésének c) pontja, valamint az államháztartás működési rendjéről szóló 217/1998. (XII. 30.) Korm. rendelet 11. §-a alapján a Bács-Kiskun Megyei Állategészségügyi és Élelmiszer-ellenőrző Állomás költségvetési szervet jogutódlással – a pénzügyminiszterrel egyetértésben – megszüntetem.

**1. A megszüntetendő költségvetési szerv neve:** Bács-Kiskun Megyei Állategészségügyi és Élelmiszer-ellenőrző Állomás

**2. A megszüntetendő költségvetési szerv székhelye:** 6001 Kecskemét, Halasi u. 34.

**3. A megszüntetendő költségvetési szerv felügyeleti szerve:** földművelésügyi és vidékfejlesztési miniszter

**4. A megszüntetendő intézmény általános jogutódja:** Bács-Kiskun Megyei Mezőgazdasági Szakigazgatási Hivatal

A megszüntetendő intézmény vagyona – ideértve a követeléseket és a kötelezettségeket is – feletti rendelkezési jogosultság a Bács-Kiskun Megyei Mezőgazdasági Szakigazgatási Hivatalt illeti. A Bács-Kiskun Megyei Állategészségügyi és Élelmiszer-ellenőrző Állomás korábbi alapfeladatait a Bács-Kiskun Megyei Mezőgazdasági Szakigazgatási Hivatal veszi át. A foglalkoztatottak jogviszonyában a megszüntetendő intézmény jogutódja a Bács-Kiskun Megyei Mezőgazdasági Szakigazgatási Hivatal.

**5. Az intézmény megszüntetésének időpontja és jogcíme:**

Az intézmény 2007. január 1-jén szűnik meg az államháztartásról szóló 1992. évi XXXVIII. törvény 90. §-a (1) bekezdésének c) pontja alapján, mert az ellátandó feladat más szervezetben hatékonyabban teljesíthető.

Ez a megszüntető okirat 2007. január 1-jén lép hatályba, egyidejűleg hatályát veszti a 61637/2005. sz. alapító okirata.

Budapest, 2006. december 15.

*Gráf József s. k.,*  
földművelésügyi és vidékfejlesztési miniszter

**Megszüntető okirat  
a Baranya Megyei Állategészségügyi  
és Élelmiszer-ellenőrző Állomásról**

Az államháztartásról szóló 1992. évi XXXVIII. tv. 88. §-ának (3), 90. §-a (1) bekezdésének c) pontja, valamint az államháztartás működési rendjéről szóló 217/1998. (XII. 30.) Korm. rendelet 11. §-a alapján a Baranya Megyei Állategészségügyi és Élelmiszer-ellenőrző Állomás költségvetési szervet jogutódlással – a pénzügyminiszterrel egyetértésben – megszüntetem.

**1. A megszüntetendő költségvetési szerv neve:** Baranya Megyei Állategészségügyi és Élelmiszer-ellenőrző Állomás

**2. A megszüntetendő költségvetési szerv székhelye:** 7623 Pécs, Megyeri út 24.

**3. A megszüntetendő költségvetési szerv felügyeleti szerve:** földművelésügyi és vidékfejlesztési miniszter

**4. A megszüntetendő intézmény általános jogutódja:** Baranya Megyei Mezőgazdasági Szakigazgatási Hivatal

A megszüntetendő intézmény vagyona – ideértve a követeléseket és a kötelezettségeket is – feletti rendelkezési jogosultság a Baranya Megyei Mezőgazdasági Szakigazgatási Hivatalt illeti. A Baranya Megyei Állategészségügyi és Élelmiszer-ellenőrző Állomás korábbi alapfeladatait a Baranyai Megyei Mezőgazdasági Szakigazgatási Hivatal veszi át. A foglalkoztatottak jogviszonyában a megszüntetendő intézmény jogutódja a Baranya Megyei Mezőgazdasági Szakigazgatási Hivatal.

**5. Az intézmény megszüntetésének időpontja és jogcíme:**

Az intézmény 2007. január 1-jén szűnik meg az államháztartásról szóló 1992. évi XXXVIII. törvény 90. §-a (1) bekezdésének c) pontja alapján, mert az ellátandó feladat más szervezetben hatékonyabban teljesíthető.

Ez a megszüntető okirat 2007. január 1-jén lép hatályba, egyidejűleg hatályát veszti a 61637/2005. sz. alapító okirata.

Budapest, 2006. december 15.

*Gráf József s. k.,*  
földművelésügyi és vidékfejlesztési miniszter

**Megszüntető okirat  
a Békés Megyei Állategészségügyi  
és Élelmiszer-ellenőrző Állomásról**

Az államháztartásról szóló 1992. évi XXXVIII. tv. 88. §-ának (3) bekezdése, 90. §-a (1) bekezdésének c) pontja, valamint az államháztartás működési rendjéről szóló 217/1998. (XII. 30.) Korm. rendelet 11. §-a alapján a Békés Megyei Állategészségügyi és Élelmiszer-ellenőrző Állomás költségvetési szervet jogutódlással – a pénzügyminiszterrel egyetértésben – megszüntetem.

**1. A megszüntetendő költségvetési szerv neve:** Békés Megyei Állategészségügyi és Élelmiszer-ellenőrző Állomás

**2. A megszüntetendő költségvetési szerv székhelye:** 5600 Békéscsaba, Szerdahelyi u. 2.

**3. A megszüntetendő költségvetési szerv felügyeleti szerve:** földművelésügyi és vidékfejlesztési miniszter

**4. A megszüntetendő intézmény általános jogutódja:** Békés Megyei Mezőgazdasági Szakigazgatási Hivatal

A megszüntetendő intézmény vagyona – ideértve a követeléseket és a kötelezettségeket is – feletti rendelkezési jogosultság a Békés Megyei Mezőgazdasági Szakigazgatási Hivatalt illeti. A Békés Megyei Állategészségügyi és Élelmiszer-ellenőrző Állomás korábbi alapfeladatait a Békés Megyei Mezőgazdasági Szakigazgatási Hivatal veszi át. A foglalkoztatottak jogviszonyában a megszüntetendő intézmény jogutódja a Békés Megyei Mezőgazdasági Szakigazgatási Hivatal.

**5. Az intézmény megszüntetésének időpontja és jogcíme:**

Az intézmény 2007. január 1-jén szűnik meg az államháztartásról szóló 1992. évi XXXVIII. törvény 90. §-a (1) bekezdésének c) pontja alapján, mert az ellátandó feladat más szervezetben hatékonyabban teljesíthető.

Ez a megszüntető okirat 2007. január 1-jén lép hatályba, egyidejűleg hatályát veszti a 61637/2005. sz. alapító okirata.

Budapest, 2006. december 15.

Gráf József s. k.,  
földművelésügyi és vidékfejlesztési miniszter

**Megszüntető okirat  
a Borsod-Abaúj-Zemplén Megyei Állategészségügyi  
és Élelmiszer-ellenőrző Állomásról**

Az államháztartásról szóló 1992. évi XXXVIII. tv. 88. §-ának (3) bekezdése, 90. §-a (1) bekezdésének c) pontja, valamint az államháztartás működési rendjéről szóló 217/1998. (XII. 30.) Korm. rendelet 11. §-a alapján a Borsod-Abaúj-Zemplén Megyei Állategészségügyi és Élelmiszer-ellenőrző Állomás költségvetési szervet jogutódlással – a pénzügyminiszterrel egyetértésben – megszüntetem.

**1. A megszüntetendő költségvetési szerv neve:** Borsod-Abaúj-Zemplén Megyei Állategészségügyi és Élelmiszer-ellenőrző Állomás

**2. A megszüntetendő költségvetési szerv székhelye:** 3525 Miskolc, Vologda u. 1.

**3. A megszüntetendő költségvetési szerv felügyeleti szerve:** földművelésügyi és vidékfejlesztési miniszter

**4. A megszüntetendő intézmény általános jogutódja:** Borsod-Abaúj Zemplén Megyei Mezőgazdasági Szakigazgatási Hivatal

A megszüntetendő intézmény vagyona – ideértve a követeléseket és a kötelezettségeket is – feletti rendelkezési jogosultság a Borsod-Abaúj Zemplén Megyei Mezőgazdasági Szakigazgatási Hivatalt illeti. A Borsod-Abaúj-Zemplén Megyei Állategészségügyi és Élelmiszer-ellenőrző Állomás korábbi alapfeladatait a Borsod-Abaúj Zemplén Megyei Mezőgazdasági Szakigazgatási Hivatal veszi át. A foglalkoztatottak jogviszonyában a megszüntetendő intézmény jogutódja a Borsod-Abaúj Zemplén Megyei Mezőgazdasági Szakigazgatási Hivatal.

**5. Az intézmény megszüntetésének időpontja és jogcíme:**

Az intézmény 2007. január 1-jén szűnik meg az államháztartásról szóló 1992. évi XXXVIII. törvény 90. §-a (1) bekezdésének c) pontja alapján, mert az ellátandó feladat más szervezetben hatékonyabban teljesíthető.

Ez a megszüntető okirat 2007. január 1-jén lép hatályba, egyidejűleg hatályát veszti a 61637/2005. sz. alapító okirata.

Budapest, 2006. december 15.

Gráf József s. k.,  
földművelésügyi és vidékfejlesztési miniszter

**Megszüntető okirat  
a Csongrád Megyei Állategészségügyi  
és Élelmiszer-ellenőrző Állomásról**

Az államháztartásról szóló 1992. évi XXXVIII. tv. 88. §-ának (3) bekezdése, 90. §-a (1) bekezdésének c) pontja, valamint az államháztartás működési rendjéről szóló 217/1998. (XII. 30.) Korm. rendelet 11. §-a alapján a Csongrád Megyei Állategészségügyi és Élelmiszer-ellenőrző Állomás költségvetési szervet jogutódlással – a pénzügyminiszterrel egyetértésben – megszüntetem.

**1. A megszüntetendő költségvetési szerv neve:** Csongrád Megyei Állategészségügyi és Élelmiszer-ellenőrző Állomás

**2. A megszüntetendő költségvetési szerv székhelye:** 6724 Szeged, Vasas Szent P. u. 9/a.

**3. A megszüntetendő költségvetési szerv felügyeleti szerve:** földművelésügyi és vidékfejlesztési miniszter

**4. A megszüntetendő intézmény általános jogutódja:** Csongrád Megyei Mezőgazdasági Szakigazgatási Hivatal

A megszüntetendő intézmény vagyona – ideértve a követeléseket és a kötelezettségeket is – feletti rendelkezési jogosultság a Csongrád Megyei Mezőgazdasági Szakigazgatási Hivatalt illeti. A Csongrád Megyei Állategészségügyi és Élelmiszer-ellenőrző Állomás korábbi alapfeladatait a Csongrád Megyei Mezőgazdasági Szakigazgatási Hivatal veszi át. A foglalkoztatottak jogviszonyában a megszüntetendő intézmény jogutódja a Csongrád Megyei Mezőgazdasági Szakigazgatási Hivatal.

**5. Az intézmény megszüntetésének időpontja és jogcíme:**

Az intézmény 2007. január 1-jén szűnik meg az államháztartásról szóló 1992. évi XXXVIII. törvény 90. §-a (1) bekezdésének c) pontja alapján, mert az ellátandó feladat más szervezetben hatékonyabban teljesíthető.

Ez a megszüntető okirat 2007. január 1-jén lép hatályba, egyidejűleg hatályát veszti a 61637/2005. sz. alapító okirata.

Budapest, 2006. december 15.

Gráf József s. k.,  
földművelésügyi és vidékfejlesztési miniszter

**Megszüntető okirat  
a Fejér Megyei Állategészségügyi  
és Élelmiszer-ellenőrző Állomásról**

Az államháztartásról szóló 1992. évi XXXVIII. tv. 88. §-ának (3) bekezdése, 90. §-a (1) bekezdésének c) pontja, valamint az államháztartás működési rendjéről szóló 217/1998. (XII. 30.) Korm. rendelet 11. §-a alapján a Fejér Megyei Állategészségügyi és Élelmiszer-ellenőrző Állomás költségvetési szervet jogutódlással – a pénzügyminiszterrel egyetértésben – megszüntetem.

**1. A megszüntetendő költségvetési szerv neve:** Fejér Megyei Állategészségügyi és Élelmiszer-ellenőrző Állomás

**2. A megszüntetendő költségvetési szerv székhelye:** 8000 Székesfehérvár, Csíkvári út 15.

**3. A megszüntetendő költségvetési szerv felügyeleti szerve:** földművelésügyi és vidékfejlesztési miniszter

**4. A megszüntetendő intézmény általános jogutódja:** Fejér Megyei Mezőgazdasági Szakigazgatási Hivatal

A megszüntetendő intézmény vagyona – ideértve a követeléseket és a kötelezettségeket is – feletti rendelkezési jogosultság a Fejér Megyei Mezőgazdasági Szakigazgatási Hivatalt illeti. A Fejér Megyei Állategészségügyi és Élelmiszer-ellenőrző Állomás korábbi alapfeladatait a Fejér Megyei Mezőgazdasági Szakigazgatási Hivatal veszi át. A foglalkoztatottak jogviszonyában a megszüntetendő intézmény jogutódja a Fejér Megyei Mezőgazdasági Szakigazgatási Hivatal.

**5. Az intézmény megszüntetésének időpontja és jogcíme:**

Az intézmény 2007. január 1-jén szűnik meg az államháztartásról szóló 1992. évi XXXVIII. törvény 90. §-a (1) bekezdésének c) pontja alapján, mert az ellátandó feladat más szervezetben hatékonyabban teljesíthető.

Ez a megszüntető okirat 2007. január 1-jén lép hatályba, egyidejűleg hatályát veszti a 61637/2005. sz. alapító okirata.

Budapest, 2006. december 15.

Gráf József s. k.,  
földművelésügyi és vidékfejlesztési miniszter

**Megszüntető okirat  
a Fővárosi Állategészségügyi és Élelmiszer-ellenőrző  
Állomásról**

Az államháztartásról szóló 1992. évi XXXVIII. tv. 88. §-ának (3) bekezdése, 90. §-a (1) bekezdésének c) pontja, valamint az államháztartás működési rendjéről szóló 217/1998. (XII. 30.) Korm. rendelet 11. §-a alapján a Fővárosi Állategészségügyi és Élelmiszer-ellenőrző Állomás költségvetési szervet jogutódlással – a pénzügyminiszterrel egyetértésben – megszüntetem.

**1. A megszüntetendő költségvetési szerv neve:** Fővárosi Állategészségügyi és Élelmiszer-ellenőrző Állomás

**2. A megszüntetendő költségvetési szerv székhelye:** 1135 Budapest, Lehel út 43–47.

**3. A megszüntetendő költségvetési szerv felügyeleti szerve:** földművelésügyi és vidékfejlesztési miniszter

**4. A megszüntetendő intézmény általános jogutódja:** Fővárosi és Pest Megyei Mezőgazdasági Szakigazgatási Hivatal

A megszüntetendő intézmény vagyona – ideértve a követeléseket és a kötelezettségeket is – feletti rendelkezési jogosultság a Fővárosi és Pest Megyei Mezőgazdasági Szakigazgatási Hivatalt illeti. A Fővárosi Állategészségügyi és Élelmiszer-ellenőrző Állomás korábbi alapfeladatait a Fővárosi és Pest Megyei Mezőgazdasági Szakigazgatási Hivatal veszi át. A foglalkoztatottak jogviszonyában a megszüntetendő intézmény jogutódja a Fővárosi és Pest Megyei Mezőgazdasági Szakigazgatási Hivatal.

**5. Az intézmény megszüntetésének időpontja és jogcíme:**

Az intézmény 2007. január 1-jén szűnik meg az államháztartásról szóló 1992. évi XXXVIII. törvény 90. §-a (1) bekezdésének c) pontja alapján, mert az ellátandó feladat más szervezetben hatékonyabban teljesíthető.

Ez a megszüntető okirat 2007. január 1-jén lép hatályba, egyidejűleg hatályát veszti a 61637/2005. sz. alapító okirata.

Budapest, 2006. december 15.

Gráf József s. k.,  
földművelésügyi és vidékfejlesztési miniszter

**Megszüntető okirat  
a Győr-Moson-Sopron Megyei Állategészségügyi  
és Élelmiszer-ellenőrző Állomásról**

Az államháztartásról szóló 1992. évi XXXVIII. tv. 88. §-ának (3) bekezdése, 90. §-a (1) bekezdésének c) pontja, valamint az államháztartás működési rendjéről szóló 217/1998. (XII. 30.) Korm. rendelet 11. §-a alapján a Győr-Moson-Sopron Megyei Állategészségügyi és Élelmiszer-ellenőrző Állomás költségvetési szervet jogutódlással – a pénzügyminiszterrel egyetértésben – megszüntetem.

**1. A megszüntetendő költségvetési szerv neve:** Győr-Moson-Sopron Megyei Állategészségügyi és Élelmiszer-ellenőrző Állomás

**2. A megszüntetendő költségvetési szerv székhelye:** 9028 Győr, Régi Veszprémi u. 10.

**3. A megszüntetendő költségvetési szerv felügyeleti szerve:** földművelésügyi és vidékfejlesztési miniszter

**4. A megszüntetendő intézmény általános jogutódja:** Győr-Moson-Sopron Megyei Mezőgazdasági Szakigazgatási Hivatal

A megszüntetendő intézmény vagyona – ideértve a követeléseket és a kötelezettségeket is – feletti rendelkezési jogosultság a Győr-Moson-Sopron Megyei Mezőgazdasági Szakigazgatási Hivatalt illeti. A Győr-Moson-Sopron Megyei Állategészségügyi és Élelmiszer-ellenőrző Állomás korábbi alapfeladatait a Győr-Moson-Sopron Megyei Mezőgazdasági Szakigazgatási Hivatal veszi át. A foglalkoztatottak jogviszonyában a megszüntetendő intézmény jogutódja a Győr-Moson-Sopron Megyei Mezőgazdasági Szakigazgatási Hivatal.

**5. Az intézmény megszüntetésének időpontja és jogcíme:**

Az intézmény 2007. január 1-jén szűnik meg az államháztartásról szóló 1992. évi XXXVIII. törvény 90. §-a (1) bekezdésének c) pontja alapján, mert az ellátandó feladat más szervezetben hatékonyabban teljesíthető.

Ez a megszüntető okirat 2007. január 1-jén lép hatályba, egyidejűleg hatályát veszti a 61637/2005. sz. alapító okirata.

Budapest, 2006. december 15.

Gráf József s. k.,  
földművelésügyi és vidékfejlesztési miniszter

**Megszüntető okirat  
a Hajdú-Bihar Megyei Állategészségügyi  
és Élelmiszer-ellenőrző Állomásról**

Az államháztartásról szóló 1992. évi XXXVIII. tv. 88. §-ának (3) bekezdése, 90. §-a (1) bekezdésének c) pontja, valamint az államháztartás működési rendjéről szóló 217/1998. (XII. 30.) Korm. rendelet 11. §-a alapján a Hajdú-Bihar Megyei Állategészségügyi és Élelmiszer-ellenőrző Állomás költségvetési szervet jogutódlással – a pénzügyminiszterrel egyetértésben – megszüntetem.

**1. A megszüntetendő költségvetési szerv neve:** Hajdú-Bihar Megyei Állategészségügyi és Élelmiszer-ellenőrző Állomás

**2. A megszüntetendő költségvetési szerv székhelye:** 4030 Debrecen, Diószegi út 30.

**3. A megszüntetendő költségvetési szerv felügyeleti szerve:** földművelésügyi és vidékfejlesztési miniszter

**4. A megszüntetendő intézmény általános jogutódja:** Hajdú-Bihar Megyei Mezőgazdasági Szakigazgatási Hivatal

A megszüntetendő intézmény vagyona – ideértve a követeléseket és a kötelezettségeket is – feletti rendelkezési jogosultság a Hajdú-Bihar Megyei Mezőgazdasági Szakigazgatási Hivatalt illeti. A Hajdú-Bihar Megyei Állategészségügyi és Élelmiszer-ellenőrző Állomás korábbi alapfeladatait a Hajdú-Bihar Megyei Mezőgazdasági Szakigazgatási Hivatal veszi át. A foglalkoztatottak jogviszonyában a megszüntetendő intézmény jogutódja a Hajdú-Bihar Megyei Mezőgazdasági Szakigazgatási Hivatal.

**5. Az intézmény megszüntetésének időpontja és jogcíme:**

Az intézmény 2007. január 1-jén szűnik meg az államháztartásról szóló 1992. évi XXXVIII. törvény 90. §-a (1) bekezdésének c) pontja alapján, mert az ellátandó feladat más szervezetben hatékonyabban teljesíthető.

Ez a megszüntető okirat 2007. január 1-jén lép hatályba, egyidejűleg hatályát veszti a 61637/2005. sz. alapító okirata.

Budapest, 2006. december 15.

Gráf József s. k.,  
földművelésügyi és vidékfejlesztési miniszter

**Megszüntető okirat  
a Heves Megyei Állategészségügyi  
és Élelmiszer-ellenőrző Állomásról**

Az államháztartásról szóló 1992. évi XXXVIII. tv. 88. §-ának (3) bekezdése, 90. §-a (1) bekezdésének c) pontja, valamint az államháztartás működési rendjéről szóló 217/1998. (XII. 30.) Korm. rendelet 11. §-a alapján a Heves Megyei Állategészségügyi és Élelmiszer-ellenőrző Állomás költségvetési szervet jogutódlással – a pénzügyminiszterrel egyetértésben – megszüntetem.

**1. A megszüntetendő költségvetési szerv neve:** Heves Megyei Állategészségügyi és Élelmiszer-ellenőrző Állomás

**2. A megszüntetendő költségvetési szerv székhelye:** 3300 Eger, Szövetkezet u. 4.

**3. A megszüntetendő költségvetési szerv felügyeleti szerve:** földművelésügyi és vidékfejlesztési miniszter

**4. A megszüntetendő intézmény általános jogutódja:**

Heves Megyei Mezőgazdasági Szakigazgatási Hivatal  
A megszüntetendő intézmény vagyona – ideértve a követeléseket és a kötelezettségeket is – feletti rendelkezési jogosultság a Heves Megyei Mezőgazdasági Szakigazgatási Hivatalt illeti. A Heves Megyei Állategészségügyi és Élelmiszer-ellenőrző Állomás korábbi alapfeladatait a Heves Megyei Mezőgazdasági Szakigazgatási Hivatal veszi át. A foglalkoztatottak jogviszonyában a megszüntetendő intézmény jogutódja a Heves Megyei Mezőgazdasági Szakigazgatási Hivatal.

**5. Az intézmény megszüntetésének időpontja és jogcíme:**

Az intézmény 2007. január 1-jén szűnik meg az államháztartásról szóló 1992. évi XXXVIII. törvény 90. §-a (1) bekezdésének c) pontja alapján, mert az ellátandó feladat más szervezetben hatékonyabban teljesíthető.

Ez a megszüntető okirat 2007. január 1-jén lép hatályba, egyidejűleg hatályát veszti a 61637/2005. sz. alapító okirata.

Budapest, 2006. december 15.

Gráf József s. k.,  
földművelésügyi és vidékfejlesztési miniszter



**Megszüntető okirat  
a Jász-Nagykun-Szolnok Megyei Állategészségügyi  
és Élelmiszer-ellenőrző Állomásról**

Az államháztartásról szóló 1992. évi XXXVIII. tv. 88. §-ának (3) bekezdése, 90. §-a (1) bekezdésének c) pontja, valamint az államháztartás működési rendjéről szóló 217/1998. (XII. 30.) Korm. rendelet 11. §-a alapján a Jász-Nagykun-Szolnok Megyei Állategészségügyi és Élelmiszer-ellenőrző Állomás költségvetési szervet jogutódlással – a pénzügyminiszterrel egyetértésben – megszüntetem.

**1. A megszüntetendő költségvetési szerv neve:** Jász-Nagykun-Szolnok Megyei Állategészségügyi és Élelmiszer-ellenőrző Állomás

**2. A megszüntetendő költségvetési szerv székhelye:** 5000 Szolnok, Verseghy út 9.

**3. A megszüntetendő költségvetési szerv felügyeleti szerve:** földművelésügyi és vidékfejlesztési miniszter

**4. A megszüntetendő intézmény általános jogutódja:** Jász-Nagykun-Szolnok Megyei Mezőgazdasági Szakigazgatási Hivatal

A megszüntetendő intézmény vagyona – ideértve a követeléseket és a kötelezettségeket is – feletti rendelkezési jogosultság a Jász-Nagykun-Szolnok Megyei Mezőgazdasági Szakigazgatási Hivatalt illeti. A Jász-Nagykun-Szolnok Megyei Állategészségügyi és Élelmiszer-ellenőrző Állomás korábbi alapfeladatait a Jász-Nagykun-Szolnok Megyei Mezőgazdasági Szakigazgatási Hivatal veszi át. A foglalkoztatottak jogviszonyában a megszüntetendő intézmény jogutódja a Jász-Nagykun-Szolnok Megyei Mezőgazdasági Szakigazgatási Hivatal.

**5. Az intézmény megszüntetésének időpontja és jogcíme:**

Az intézmény 2007. január 1-jén szűnik meg az államháztartásról szóló 1992. évi XXXVIII. törvény 90. §-a (1) bekezdésének c) pontja alapján, mert az ellátandó feladat más szervezetben hatékonyabban teljesíthető.

Ez a Megszüntető Okirat 2007. január 1-jén lép hatályba, egyidejűleg hatályát veszti a 61637/2005. sz. alapító okirata.

Budapest, 2006. december 15.

Gráf József s. k.,  
földművelésügyi és vidékfejlesztési miniszter

**Megszüntető okirat  
a Komárom-Esztergom Megyei Állategészségügyi  
és Élelmiszer-ellenőrző Állomásról**

Az államháztartásról szóló 1992. évi XXXVIII. tv. 88. §-ának (3) bekezdése, 90. §-a (1) bekezdésének c) pontja, valamint az államháztartás működési rendjéről szóló 217/1998. (XII. 30.) Korm. rendelet 11. §-a alapján a Komárom-Esztergom Megyei Állategészségügyi és Élelmiszer-ellenőrző Állomás költségvetési szervet jogutódlással – a pénzügyminiszterrel egyetértésben – megszüntetem.

**1. A megszüntetendő költségvetési szerv neve:** Komárom-Esztergom Megyei Állategészségügyi és Élelmiszer-ellenőrző Állomás

**2. A megszüntetendő költségvetési szerv székhelye:** 2800 Tatabánya, Győri út 29.

**3. A megszüntetendő költségvetési szerv felügyeleti szerve:** földművelésügyi és vidékfejlesztési miniszter

**4. A megszüntetendő intézmény általános jogutódja:** Komárom-Esztergom Megyei Mezőgazdasági Szakigazgatási Hivatal

A megszüntetendő intézmény vagyona – ideértve a követeléseket és a kötelezettségeket is – feletti rendelkezési jogosultság a Komárom-Esztergom Megyei Mezőgazdasági Szakigazgatási Hivatalt illeti. A Komárom-Esztergom Megyei Állategészségügyi és Élelmiszer-ellenőrző Állomás korábbi alapfeladatait a Komárom-Esztergom Megyei Mezőgazdasági Szakigazgatási Hivatal veszi át. A foglalkoztatottak jogviszonyában a megszüntetendő intézmény jogutódja a Komárom-Esztergom Megyei Mezőgazdasági Szakigazgatási Hivatal.

**5. Az intézmény megszüntetésének időpontja és jogcíme:**

Az intézmény 2007. január 1-jén szűnik meg az államháztartásról szóló 1992. évi XXXVIII. törvény 90. §-a (1) bekezdésének c) pontja alapján, mert az ellátandó feladat más szervezetben hatékonyabban teljesíthető.

Ez a Megszüntető Okirat 2007. január 1-jén lép hatályba, egyidejűleg hatályát veszti a 61637/2005. sz. alapító okirata.

Budapest, 2006. december 15.

Gráf József s. k.,  
földművelésügyi és vidékfejlesztési miniszter

**Megszüntető okirat  
a Nógrád Megyei Állategészségügyi  
és Élelmiszer-ellenőrző Állomásról**

Az államháztartásról szóló 1992. évi XXXVIII. tv. 88. §-ának (3) bekezdése, 90. §-a (1) bekezdésének c) pontja, valamint az államháztartás működési rendjéről szóló 217/1998. (XII. 30.) Korm. rendelet 11. §-a alapján a Nógrád Megyei Állategészségügyi és Élelmiszer-ellenőrző Állomás költségvetési szervet jogutódlással – a pénzügyminiszterrel egyetértésben – megszüntetem.

**1. A megszüntetendő költségvetési szerv neve:** Nógrád Megyei Állategészségügyi és Élelmiszer-ellenőrző Állomás

**2. A megszüntetendő költségvetési szerv székhelye:** 3100 Salgótarján, Baglyasi út 2.

**3. A megszüntetendő költségvetési szerv felügyeleti szerve:** földművelésügyi és vidékfejlesztési miniszter

**4. A megszüntetendő intézmény általános jogutódja:**

Nógrád Megyei Mezőgazdasági Szakigazgatási Hivatal

A megszüntetendő intézmény vagyona – ideértve a követeléseket és a kötelezettségeket is – feletti rendelkezési jogosultság a Nógrád Megyei Mezőgazdasági Szakigazgatási Hivatalt illeti. A Nógrád Megyei Állategészségügyi és Élelmiszer-ellenőrző Állomás korábbi alapfeladatait a Nógrád Megyei Mezőgazdasági Szakigazgatási Hivatal veszi át. A foglalkoztatottak jogviszonyában a megszüntetendő intézmény jogutódja a Nógrád Megyei Mezőgazdasági Szakigazgatási Hivatal.

**5. Az intézmény megszüntetésének időpontja és jogcíme:**

Az intézmény 2007. január 1-jén szűnik meg az államháztartásról szóló 1992. évi XXXVIII. törvény 90. §-a (1) bekezdésének c) pontja alapján, mert az ellátandó feladat más szervezetben hatékonyabban teljesíthető.

Ez a Megszüntető Okirat 2007. január 1-jén lép hatályba, egyidejűleg hatályát veszti a 61637/2005. sz. alapító okirata.

Budapest, 2006. december 15.

Gráf József s. k.,  
földművelésügyi és vidékfejlesztési miniszter

**Megszüntető okirat  
a Pest Megyei Állategészségügyi és  
Élelmiszer-ellenőrző Állomásról**

Az államháztartásról szóló 1992. évi XXXVIII. tv. 88. §-ának (3) bekezdése, 90. §-a (1) bekezdésének c) pontja, valamint az államháztartás működési rendjéről szóló 217/1998. (XII. 30.) Korm. rendelet 11. §-a alapján a Pest Megyei Állategészségügyi és Élelmiszer-ellenőrző Állomás költségvetési szervet jogutódlással – a pénzügyminiszterrel egyetértésben – megszüntetem.

**1. A megszüntetendő költségvetési szerv neve:** Pest Megyei Állategészségügyi és Élelmiszer-ellenőrző Állomás

**2. A megszüntetendő költségvetési szerv székhelye:** 2100 Gödöllő, Kotlán Sándor utca 1.

**3. A megszüntetendő költségvetési szerv felügyeleti szerve:** földművelésügyi és vidékfejlesztési miniszter

**4. A megszüntetendő intézmény általános jogutódja:**

Fővárosi és Pest Megyei Mezőgazdasági Szakigazgatási Hivatal

A megszüntetendő intézmény vagyona – ideértve a követeléseket és a kötelezettségeket is – feletti rendelkezési jogosultság a Fővárosi és Pest Megyei Mezőgazdasági Szakigazgatási Hivatalt illeti. A Pest Megyei Állategészségügyi és Élelmiszer-ellenőrző Állomás korábbi alapfeladatait a Fővárosi és Pest Megyei Mezőgazdasági Szakigazgatási Hivatal veszi át. A foglalkoztatottak jogviszonyában a megszüntetendő intézmény jogutódja szintén a Fővárosi és Pest Megyei Mezőgazdasági Szakigazgatási Hivatal.

**5. Az intézmény megszüntetésének időpontja és jogcíme:**

Az intézmény 2007. január 1-jén szűnik meg az államháztartásról szóló 1992. évi XXXVIII. törvény 90. §-a (1) bekezdésének c) pontja alapján, mert az ellátandó feladat más szervezetben hatékonyabban teljesíthető.

Ez a megszüntető okirat 2007. január 1-jén lép hatályba, egyidejűleg hatályát veszti a 78033/2005 sz. alapító okirata.

Budapest, 2006. december 15.

Gráf József s. k.,  
földművelésügyi és vidékfejlesztési miniszter

**Megszüntető okirat  
a Somogy Megyei Állategészségügyi  
és Élelmiszer-ellenőrző Állomásról**

Az államháztartásról szóló 1992. évi XXXVIII. tv. 88. §-ának (3) bekezdése, 90. §-a (1) bekezdésének c) pontja, valamint az államháztartás működési rendjéről szóló 217/1998. (XII. 30.) Korm. rendelet 11. §-a alapján a Somogy Megyei Állategészségügyi és Élelmiszer-ellenőrző Állomás költségvetési szervet jogutódlással – a pénzügyminiszterrel egyetértésben – megszüntetem.

**1. A megszüntetendő költségvetési szerv neve:** Somogy Megyei Állategészségügyi és Élelmiszer-ellenőrző Állomás

**2. A megszüntetendő költségvetési szerv székhelye:** 7400 Kaposvár, Cseri major

**3. A megszüntetendő költségvetési szerv felügyeleti szerve:** földművelésügyi és vidékfejlesztési miniszter

**4. A megszüntetendő intézmény általános jogutódja:** Somogy Megyei Mezőgazdasági Szakigazgatási Hivatal

A megszüntetendő intézmény vagyona – ideértve a követeléseket és a kötelezettségeket is – feletti rendelkezési jogosultság a Somogy Megyei Mezőgazdasági Szakigazgatási Hivatalt illeti. A Somogy Megyei Állategészségügyi és Élelmiszer-ellenőrző Állomás korábbi alapfeladatait a Somogy Megyei Mezőgazdasági Szakigazgatási Hivatal veszi át. A foglalkoztatottak jogviszonyában a megszüntetendő intézmény jogutódja a Somogy Megyei Mezőgazdasági Szakigazgatási Hivatal.

**5. Az intézmény megszüntetésének időpontja és jogcíme:**

Az intézmény 2007. január 1-jén szűnik meg az államháztartásról szóló 1992. évi XXXVIII. törvény 90. §-a (1) bekezdésének c) pontja alapján, mert az ellátandó feladat más szervezetben hatékonyabban teljesíthető.

Ez a megszüntető okirat 2007. január 1-jén lép hatályba, egyidejűleg hatályát veszti a 61637/2005. sz. alapító okirata.

Budapest, 2006. december 15.

Gráf József s. k.,  
földművelésügyi és vidékfejlesztési miniszter

**Megszüntető okirat  
a Szabolcs-Szatmár-Bereg Megyei Állategészségügyi  
és Élelmiszer-ellenőrző Állomásról**

Az államháztartásról szóló 1992. évi XXXVIII. tv. 88. §-ának (3) bekezdése, 90. §-a (1) bekezdésének c) pontja, valamint az államháztartás működési rendjéről szóló 217/1998. (XII. 30.) Korm. rendelet 11. §-a alapján a Szabolcs-Szatmár-Bereg Megyei Állategészségügyi és Élelmiszer-ellenőrző Állomás költségvetési szervet jogutódlással – a pénzügyminiszterrel egyetértésben – megszüntetem.

**1. A megszüntetendő költségvetési szerv neve:** Szabolcs-Szatmár-Bereg Megyei Állategészségügyi és Élelmiszer-ellenőrző Állomás

**2. A megszüntetendő költségvetési szerv székhelye:** 4400 Nyíregyháza, Keleti u. 1.

**3. A megszüntetendő költségvetési szerv felügyeleti szerve:** földművelésügyi és vidékfejlesztési miniszter

**4. A megszüntetendő intézmény általános jogutódja:** Szabolcs-Szatmár-Bereg Megyei Mezőgazdasági Szakigazgatási Hivatal

A megszüntetendő intézmény vagyona – ideértve a követeléseket és a kötelezettségeket is – feletti rendelkezési jogosultság a Szabolcs-Szatmár-Bereg Megyei Mezőgazdasági Szakigazgatási Hivatalt illeti. A Szabolcs-Szatmár-Bereg Megyei Állategészségügyi és Élelmiszer-ellenőrző Állomás korábbi alapfeladatait a Szabolcs-Szatmár-Bereg Megyei Mezőgazdasági Szakigazgatási Hivatal veszi át. A foglalkoztatottak jogviszonyában a megszüntetendő intézmény jogutódja a Szabolcs-Szatmár-Bereg Megyei Mezőgazdasági Szakigazgatási Hivatal.

**5. Az intézmény megszüntetésének időpontja és jogcíme:**

Az intézmény 2007. január 1-jén szűnik meg az államháztartásról szóló 1992. évi XXXVIII. törvény 90. §-a (1) bekezdésének c) pontja alapján, mert az ellátandó feladat más szervezetben hatékonyabban teljesíthető.

Ez a megszüntető okirat 2007. január 1-jén lép hatályba, egyidejűleg hatályát veszti a 61637/2005. sz. alapító okirata.

Budapest, 2006. december 15.

Gráf József s. k.,  
földművelésügyi és vidékfejlesztési miniszter

**Megszüntető okirat  
a Tolna Megyei Állategészségügyi  
és Élelmiszer-ellenőrző Állomásról**

Az államháztartásról szóló 1992. évi XXXVIII. tv. 88. §-ának (3) bekezdése, 90. §-a (1) bekezdésének *c*) pontja, valamint az államháztartás működési rendjéről szóló 217/1998. (XII. 30.) Korm. rendelet 11. §-a alapján a Tolna Megyei Állategészségügyi és Élelmiszer-ellenőrző Állomás költségvetési szervet jogutódlással – a pénzügyminiszterrel egyetértésben – megszüntetem.

**1. A megszüntetendő költségvetési szerv neve:** Tolna Megyei Állategészségügyi és Élelmiszer-ellenőrző Állomás

**2. A megszüntetendő költségvetési szerv székhelye:** 7100 Szekszárd, Tormay Béla u. 18.

**3. A megszüntetendő költségvetési szerv felügyeleti szerve:** földművelésügyi és vidékfejlesztési miniszter

**4. A megszüntetendő intézmény általános jogutódja:**  
Tolna Megyei Mezőgazdasági Szakigazgatási Hivatal  
A megszüntetendő intézmény vagyona – ideértve a követeléseket és a kötelezettségeket is – feletti rendelkezési jogosultság a Tolna Megyei Mezőgazdasági Szakigazgatási Hivatalt illeti. A Tolna Megyei Állategészségügyi és Élelmiszer-ellenőrző Állomás korábbi alapfeladatait a Tolna Megyei Mezőgazdasági Szakigazgatási Hivatal veszi át. A foglalkoztatottak jogviszonyában a megszüntetendő intézmény jogutódja a Tolna Megyei Mezőgazdasági Szakigazgatási Hivatal.

**5. Az intézmény megszüntetésének időpontja és jogcíme:**

Az intézmény 2007. január 1-jén szűnik meg az államháztartásról szóló 1992. évi XXXVIII. törvény 90. §-a (1) bekezdésének *c*) pontja alapján, mert az ellátandó feladat más szervezetben hatékonyabban teljesíthető.

Ez a megszüntető okirat 2007. január 1-jén lép hatályba, egyidejűleg hatályát veszti a 61637/2005. sz. alapító okirata.

Budapest, 2006. december 15.

Gráf József s. k.,  
földművelésügyi és vidékfejlesztési miniszter

**Megszüntető okirat  
a Vas Megyei Állategészségügyi  
és Élelmiszer-ellenőrző Állomásról**

Az államháztartásról szóló 1992. évi XXXVIII. tv. 88. §-ának (3) bekezdése, 90. §-a (1) bekezdésének *c*) pontja, valamint az államháztartás működési rendjéről szóló 217/1998. (XII. 30.) Korm. rendelet 11. §-a alapján a Vas Megyei Állategészségügyi és Élelmiszer-ellenőrző Állomás költségvetési szervet jogutódlással – a pénzügyminiszterrel egyetértésben – megszüntetem.

**1. A megszüntetendő költségvetési szerv neve:** Vas Megyei Állategészségügyi és Élelmiszer-ellenőrző Állomás

**2. A megszüntetendő költségvetési szerv székhelye:** 9700 Szombathely, Zanati út 3.

**3. A megszüntetendő költségvetési szerv felügyeleti szerve:** földművelésügyi és vidékfejlesztési miniszter

**4. A megszüntetendő intézmény általános jogutódja:**  
Vas Megyei Mezőgazdasági Szakigazgatási Hivatal  
A megszüntetendő intézmény vagyona – ideértve a követeléseket és a kötelezettségeket is – feletti rendelkezési jogosultság a Vas Megyei Mezőgazdasági Szakigazgatási Hivatalt illeti. A Vas Megyei Állategészségügyi és Élelmiszer-ellenőrző Állomás korábbi alapfeladatait a Vas Megyei Mezőgazdasági Szakigazgatási Hivatal veszi át. A foglalkoztatottak jogviszonyában a megszüntetendő intézmény jogutódja a Vas Megyei Mezőgazdasági Szakigazgatási Hivatal.

**5. Az intézmény megszüntetésének időpontja és jogcíme:**

Az intézmény 2007. január 1-jén szűnik meg az államháztartásról szóló 1992. évi XXXVIII. törvény 90. §-a (1) bekezdésének *c*) pontja alapján, mert az ellátandó feladat más szervezetben hatékonyabban teljesíthető.

Ez a megszüntető okirat 2007. január 1-jén lép hatályba, egyidejűleg hatályát veszti a 61637/2005. sz. alapító okirata.

Budapest, 2006. december 15.

Gráf József s. k.,  
földművelésügyi és vidékfejlesztési miniszter

**Megszüntető okirat  
a Veszprém Megyei Állategészségügyi  
és Élelmiszer-ellenőrző Állomásról**

Az államháztartásról szóló 1992. évi XXXVIII. tv. 88. §-ának (3) bekezdése, 90. §-a (1) bekezdésének c) pontja, valamint az államháztartás működési rendjéről szóló 217/1998. (XII. 30.) Korm. rendelet 11. §-a alapján a Veszprém Megyei Állategészségügyi és Élelmiszer-ellenőrző Állomás költségvetési szervet jogutódlással – a pénzügyminiszterrel egyetértésben – megszüntetem.

**1. A megszüntetendő költségvetési szerv neve:** Veszprém Megyei Állategészségügyi és Élelmiszer-ellenőrző Állomás

**2. A megszüntetendő költségvetési szerv székhelye:** 8201 Veszprém, Dózsa György út 33.

**3. A megszüntetendő költségvetési szerv felügyeleti szerve:** földművelésügyi és vidékfejlesztési miniszter

**4. A megszüntetendő intézmény általános jogutódja:** Veszprém Megyei Mezőgazdasági Szakigazgatási Hivatal

A megszüntetendő intézmény vagyona – ideértve a követeléseket és a kötelezettségeket is – feletti rendelkezési jogosultság a Veszprém Megyei Mezőgazdasági Szakigazgatási Hivatalt illeti. A Veszprém Megyei Állategészségügyi és Élelmiszer-ellenőrző Állomás korábbi alapfeladatait a Veszprém Megyei Mezőgazdasági Szakigazgatási Hivatal veszi át. A foglalkoztatottak jogviszonyában a megszüntetendő intézmény jogutódja a Veszprém Megyei Mezőgazdasági Szakigazgatási Hivatal.

**5. Az intézmény megszüntetésének időpontja és jogcíme:**

Az intézmény 2007. január 1-jén szűnik meg az államháztartásról szóló 1992. évi XXXVIII. törvény 90. §-a (1) bekezdésének c) pontja alapján, mert az ellátandó feladat más szervezetben hatékonyabban teljesíthető.

Ez a megszüntető okirat 2007. január 1-jén lép hatályba, egyidejűleg hatályát veszti a 61637/2005. sz. alapító okirata.

Budapest, 2006. december 15.

Gráf József s. k.,  
földművelésügyi és vidékfejlesztési miniszter

**Megszüntető okirat  
a Zala Megyei Állategészségügyi  
és Élelmiszer-ellenőrző Állomásról**

Az államháztartásról szóló 1992. évi XXXVIII. tv. 88. §-ának (3) bekezdése, 90. § (1) bekezdésének c) pontja, valamint az államháztartás működési rendjéről szóló 217/1998. (XII. 30.) Korm. rendelet 11. §-a alapján a Zala Megyei Állategészségügyi és Élelmiszer-ellenőrző Állomás költségvetési szervet jogutódlással – a pénzügyminiszterrel egyetértésben – megszüntetem.

**1. A megszüntetendő költségvetési szerv neve:** Zala Megyei Állategészségügyi és Élelmiszer-ellenőrző Állomás

**2. A megszüntetendő költségvetési szerv székhelye:** 8901 Zalaegerszeg, Göcseji út 18.

**3. A megszüntetendő költségvetési szerv felügyeleti szerve:** földművelésügyi és vidékfejlesztési miniszter

**4. A megszüntetendő intézmény általános jogutódja:** Zala Megyei Mezőgazdasági Szakigazgatási Hivatal

A megszüntetendő intézmény vagyona – ideértve a követeléseket és a kötelezettségeket is – feletti rendelkezési jogosultság a Zala Megyei Mezőgazdasági Szakigazgatási Hivatalt illeti. A Zala Megyei Állategészségügyi és Élelmiszer-ellenőrző Állomás korábbi alapfeladatait a Zala Megyei Mezőgazdasági Szakigazgatási Hivatal veszi át. A foglalkoztatottak jogviszonyában a megszüntetendő intézmény jogutódja a Zala Megyei Mezőgazdasági Szakigazgatási Hivatal.

**5. Az intézmény megszüntetésének időpontja és jogcíme:**

Az intézmény 2007. január 1-jén szűnik meg az államháztartásról szóló 1992. évi XXXVIII. törvény 90. §-a (1) bekezdésének c) pontja alapján, mert az ellátandó feladat más szervezetben hatékonyabban teljesíthető.

Ez a megszüntető okirat 2007. január 1-jén lép hatályba, egyidejűleg hatályát veszti a 61637/2005. sz. alapító okirata.

Budapest, 2006. december 15.

Gráf József s. k.,  
földművelésügyi és vidékfejlesztési miniszter

**Megszüntető okirat  
a Bács-Kiskun Megyei Növény- és Talajvédelmi  
Szolgálatról**

Az államháztartásról szóló 1992. évi XXXVIII. tv. 88. §-ának (3) bekezdése, 90. §-a (1) bekezdésének c) pontja, valamint az államháztartás működési rendjéről szóló 217/1998. (XII. 30.) Korm. rendelet 11. §-a alapján a Bács-Kiskun Megyei Növény- és Talajvédelmi Szolgálat (a továbbiakban: Bács-Kiskun Megyei NTSZ) költségvetési szervet jogutódlással – a pénzügyminiszterrel egyetértésben – megszüntetem.

**1. A megszüntetendő költségvetési szerv neve:** Bács-Kiskun Megyei Növény- és Talajvédelmi Szolgálat

**2. A megszüntetendő költségvetési szerv rövidített neve:** Bács-Kiskun Megyei NTSZ

**3. A megszüntetendő költségvetési szerv székhelye:** 6000 Kecskemét, Halasi út 36.

**4. A megszüntetendő költségvetési szerv felügyeleti szerve:** földművelésügyi és vidékfejlesztési miniszter

**5. A megszüntetendő intézmény általános jogutódja:** Bács-Kiskun Megyei Mezőgazdasági Szakigazgatási Hivatal

A megszüntetendő intézmény vagyona – ideértve a követeléseket és a kötelezettségeket is – feletti rendelkezési jogosultság a Bács-Kiskun Megyei Mezőgazdasági Szakigazgatási Hivatalt illeti. A Bács-Kiskun Megyei NTSZ korábbi alapfeladatait a Bács-Kiskun Megyei Mezőgazdasági Szakigazgatási Hivatal veszi át. A foglalkoztatottak jogviszonyában a megszüntetendő intézmény jogutódja a Bács-Kiskun Megyei Mezőgazdasági Szakigazgatási Hivatal.

**6. Az intézmény megszüntetésének időpontja és jogcíme:**

Az intézmény 2007. január 1-jén szűnik meg az államháztartásról szóló 1992. évi XXXVIII. törvény 90. §-a (1) bekezdésének c) pontja alapján, mert az ellátandó feladat más szervezetben hatékonyabban teljesíthető.

Ez a megszüntető okirat 2007. január 1-jén lép hatályba.

Budapest, 2006. december 15.

Gráf József s. k.,  
földművelésügyi és vidékfejlesztési miniszter

**Megszüntető okirat  
a Baranya Megyei Növény- és Talajvédelmi  
Szolgálatról**

Az államháztartásról szóló 1992. évi XXXVIII. tv. 88. §-ának (3) bekezdése, 90. §-a (1) bekezdésének c) pontja, valamint az államháztartás működési rendjéről szóló 217/1998. (XII. 30.) Korm. rendelet 11. §-a alapján a Baranya Megyei Növény- és Talajvédelmi Szolgálat (a továbbiakban: Baranya Megyei NTSZ) költségvetési szervet jogutódlással – a pénzügyminiszterrel egyetértésben – megszüntetem.

**1. A megszüntetendő költségvetési szerv neve:** Baranya Megyei Növény- és Talajvédelmi Szolgálat

**2. A megszüntetendő költségvetési szerv rövidített neve:** Baranya Megyei NTSZ

**3. A megszüntetendő költségvetési szerv székhelye:** 7634 Pécs, Kodó dűlő 1.

**4. A megszüntetendő költségvetési szerv felügyeleti szerve:** földművelésügyi és vidékfejlesztési miniszter

**5. A megszüntetendő intézmény általános jogutódja:** Baranya Megyei Mezőgazdasági Szakigazgatási Hivatal

A megszüntetendő intézmény vagyona – ideértve a követeléseket és a kötelezettségeket is – feletti rendelkezési jogosultság a Baranya Megyei Mezőgazdasági Szakigazgatási Hivatalt illeti. A Baranya Megyei NTSZ korábbi alapfeladatait a Baranya Megyei Mezőgazdasági Szakigazgatási Hivatal veszi át. A foglalkoztatottak jogviszonyában a megszüntetendő intézmény jogutódja a Baranya Megyei Mezőgazdasági Szakigazgatási Hivatal.

**6. Az intézmény megszüntetésének időpontja és jogcíme:**

Az intézmény 2007. január 1-jén szűnik meg az államháztartásról szóló 1992. évi XXXVIII. törvény 90. §-a (1) bekezdésének c) pontja alapján, mert az ellátandó feladat más szervezetben hatékonyabban teljesíthető.

Ez a megszüntető okirat 2007. január 1-jén lép hatályba.

Budapest, 2006. december 15.

Gráf József s. k.,  
földművelésügyi és vidékfejlesztési miniszter

**Megszüntető okirat  
a Békés Megyei Növény- és Talajvédelmi  
Szolgálatról**

Az államháztartásról szóló 1992. évi XXXVIII. tv. 88. §-ának (3) bekezdése, 90. §-a (1) bekezdésének c) pontja, valamint az államháztartás működési rendjéről szóló 217/1998. (XII. 30.) Korm. rendelet 11. §-a alapján a Békés Megyei Növény- és Talajvédelmi Szolgálat (a továbbiakban: Békés Megyei NTSZ) költségvetési szervet jogutódlással – a pénzügyminiszterrel egyetértésben – megszüntetem.

**1. A megszüntetendő költségvetési szerv neve:** Békés Megyei Növény- és Talajvédelmi Szolgálat

**2. A megszüntetendő költségvetési szerv rövidített neve:** Békés Megyei NTSZ

**3. A megszüntetendő költségvetési szerv székhelye:** 5600 Békéscsaba, Szarvasi út 79/1.

**4. A megszüntetendő költségvetési szerv felügyeleti szerve:** földművelésügyi és vidékfejlesztési miniszter

**5. A megszüntetendő intézmény általános jogutódja:** Békés Megyei Mezőgazdasági Szakigazgatási Hivatal

A megszüntetendő intézmény vagyona – ideértve a követeléseket és a kötelezettségeket is – feletti rendelkezési jogosultság a Békés Megyei Mezőgazdasági Szakigazgatási Hivatalt illeti. A Békés Megyei NTSZ korábbi alapfeladatait a Békés Megyei Mezőgazdasági Szakigazgatási Hivatal veszi át. A foglalkoztatottak jogviszonyában a megszüntetendő intézmény jogutódja a Békés Megyei Mezőgazdasági Szakigazgatási Hivatal.

**6. Az intézmény megszüntetésének időpontja és jogcíme:**

Az intézmény 2007. január 1-jén szűnik meg az államháztartásról szóló 1992. évi XXXVIII. törvény 90. §-a (1) bekezdésének c) pontja alapján, mert az ellátandó feladat más szervezetben hatékonyabban teljesíthető.

Ez a megszüntető okirat 2007. január 1-jén lép hatályba.

Budapest, 2006. december 15.

Gráf József s. k.,  
földművelésügyi és vidékfejlesztési miniszter

**Megszüntető okirat  
a Borsod-Abaúj-Zemplén Megyei Növény-  
és Talajvédelmi Szolgálatról**

Az államháztartásról szóló 1992. évi XXXVIII. tv. 88. §-ának (3) bekezdése, 90. §-a (1) bekezdésének c) pontja, valamint az államháztartás működési rendjéről szóló 217/1998. (XII. 30.) Korm. rendelet 11. §-a alapján a Borsod-Abaúj-Zemplén Megyei Növény- és Talajvédelmi Szolgálat (a továbbiakban: Borsod-Abaúj-Zemplén Megyei NTSZ) költségvetési szervet jogutódlással – a pénzügyminiszterrel egyetértésben – megszüntetem.

**1. A megszüntetendő költségvetési szerv neve:** Borsod-Abaúj-Zemplén Megyei Növény- és Talajvédelmi Szolgálat

**2. A megszüntetendő költségvetési szerv rövidített neve:** Borsod-Abaúj-Zemplén Megyei NTSZ

**3. A megszüntetendő költségvetési szerv székhelye:** 3526 Miskolc, Blaskovics László út 24.

**4. A megszüntetendő költségvetési szerv felügyeleti szerve:** földművelésügyi és vidékfejlesztési miniszter

**5. A megszüntetendő intézmény általános jogutódja:** Borsod-Abaúj-Zemplén Megyei Mezőgazdasági Szakigazgatási Hivatal

A megszüntetendő intézmény vagyona – ideértve a követeléseket és a kötelezettségeket is – feletti rendelkezési jogosultság a Borsod-Abaúj-Zemplén Megyei Mezőgazdasági Szakigazgatási Hivatalt illeti. A Borsod-Abaúj-Zemplén Megyei NTSZ korábbi alapfeladatait a Borsod-Abaúj-Zemplén Megyei Mezőgazdasági Szakigazgatási Hivatal veszi át. A foglalkoztatottak jogviszonyában a megszüntetendő intézmény jogutódja a Borsod-Abaúj-Zemplén Megyei Mezőgazdasági Szakigazgatási Hivatal.

**6. Az intézmény megszüntetésének időpontja és jogcíme:**

Az intézmény 2007. január 1-jén szűnik meg az államháztartásról szóló 1992. évi XXXVIII. törvény 90. §-a (1) bekezdésének c) pontja alapján, mert az ellátandó feladat más szervezetben hatékonyabban teljesíthető.

Ez a megszüntető okirat 2007. január 1-jén lép hatályba.

Budapest, 2006. december 15.

Gráf József s. k.,  
földművelésügyi és vidékfejlesztési miniszter

**Megszüntető okirat  
a Csongrád Megyei Növény- és Talajvédelmi  
Szolgálatról**

Az államháztartásról szóló 1992. évi XXXVIII. tv. 88. §-ának (3) bekezdése, 90. §-a (1) bekezdésének c) pontja, valamint az államháztartás működési rendjéről szóló 217/1998. (XII. 30.) Korm. rendelet 11. §-a alapján a Csongrád Megyei Növény- és Talajvédelmi Szolgálat (a továbbiakban: Csongrád Megyei NTSZ), költségvetési szervet jogutódlással – a pénzügyminiszterrel egyetértésben – megszüntetem.

**1. A megszüntetendő költségvetési szerv neve:** Csongrád Megyei Növény- és Talajvédelmi Szolgálat

**2. A megszüntetendő költségvetési szerv rövidített neve:** Csongrád Megyei NTSZ

**3. A megszüntetendő költségvetési szerv székhelye:** 6800 Hódmezővásárhely, Rárósi u. 110.

**4. A megszüntetendő költségvetési szerv felügyeleti szerve:** földművelésügyi és vidékfejlesztési miniszter

**5. A megszüntetendő intézmény általános jogutódja:** Csongrád Megyei Mezőgazdasági Szakigazgatási Hivatal

A megszüntetendő intézmény vagyona – ideértve a követeléseket és a kötelezettségeket is – feletti rendelkezési jogosultság a Csongrád Megyei Mezőgazdasági Szakigazgatási Hivatalt illeti. A Csongrád Megyei NTSZ korábbi alapfeladatait a Csongrád Megyei Mezőgazdasági Szakigazgatási Hivatal veszi át. A foglalkoztatottak jogviszonyában a megszüntetendő intézmény jogutódja a Csongrád Megyei Mezőgazdasági Szakigazgatási Hivatal.

**6. Az intézmény megszüntetésének időpontja és jogcíme:**

Az intézmény 2007. január 1-jén szűnik meg az államháztartásról szóló 1992. évi XXXVIII. törvény 90. §-a (1) bekezdésének c) pontja alapján, mert az ellátandó feladat más szervezetben hatékonyabban teljesíthető.

Ez a megszüntető okirat 2007. január 1-jén lép hatályba.

Budapest, 2006. december 15.

Gráf József s. k.,  
földművelésügyi és vidékfejlesztési miniszter

**Megszüntető okirat  
a Fejér Megyei Növény- és Talajvédelmi  
Szolgálatról**

Az államháztartásról szóló 1992. évi XXXVIII. tv. 88. §-ának (3) bekezdése, 90. §-a (1) bekezdésének c) pontja, valamint az államháztartás működési rendjéről szóló 217/1998. (XII. 30.) Korm. rendelet 11. §-a alapján a Fejér Megyei Növény- és Talajvédelmi Szolgálat (a továbbiakban: Fejér Megyei NTSZ), költségvetési szervet jogutódlással – a pénzügyminiszterrel egyetértésben – megszüntetem.

**1. A megszüntetendő költségvetési szerv neve:** Fejér Megyei Növény- és Talajvédelmi Szolgálat

**2. A megszüntetendő költségvetési szerv rövidített neve:** Fejér Megyei NTSZ

**3. A megszüntetendő költségvetési szerv székhelye:** 2481 Velence, Ország út 23.

**4. A megszüntetendő költségvetési szerv felügyeleti szerve:** földművelésügyi és vidékfejlesztési miniszter

**5. A megszüntetendő intézmény általános jogutódja:** Fejér Megyei Mezőgazdasági Szakigazgatási Hivatal

A megszüntetendő intézmény vagyona – ideértve a követeléseket és a kötelezettségeket is – feletti rendelkezési jogosultság a Fejér Megyei Mezőgazdasági Szakigazgatási Hivatalt illeti. A Fejér Megyei NTSZ korábbi alapfeladatait a Fejér Megyei Mezőgazdasági Szakigazgatási Hivatal veszi át. A foglalkoztatottak jogviszonyában a megszüntetendő intézmény jogutódja a Fejér Megyei Mezőgazdasági Szakigazgatási Hivatal.

**6. Az intézmény megszüntetésének időpontja és jogcíme:**

Az intézmény 2007. január 1-jén szűnik meg az államháztartásról szóló 1992. évi XXXVIII. törvény 90. §-a (1) bekezdésének c) pontja alapján, mert az ellátandó feladat más szervezetben hatékonyabban teljesíthető.

Ez a megszüntető okirat 2007. január 1-jén lép hatályba.

Budapest, 2006. december 15.

Gráf József s. k.,  
földművelésügyi és vidékfejlesztési miniszter



**Megszüntető okirat  
a Fővárosi és Pest Megyei Növény- és Talajvédelmi  
Szolgálatról**

Az államháztartásról szóló 1992. évi XXXVIII. tv. 88. §-ának (3) bekezdése, 90. §-a (1) bekezdésének c) pontja, valamint az államháztartás működési rendjéről szóló 217/1998. (XII. 30.) Korm. rendelet 11. §-a alapján a Fővárosi és Pest Megyei Növény- és Talajvédelmi Szolgálat (a továbbiakban: Fővárosi és Pest Megyei NTSZ) költségvetési szervet jogutódlással – a pénzügyminiszterrel egyetértésben – megszüntetem.

**1. A megszüntetendő költségvetési szerv neve:** Fővárosi és Pest Megyei Növény- és Talajvédelmi Szolgálat

**2. A megszüntetendő költségvetési szerv rövidített neve:** Fővárosi és Pest Megyei NTSZ

**3. A megszüntetendő költségvetési szerv székhelye:** 2100 Gödöllő, Kontlán Sándor u. 3.

**4. A megszüntetendő költségvetési szerv felügyeleti szerve:** földművelésügyi és vidékfejlesztési miniszter

**5. A megszüntetendő intézmény általános jogutódja:** Fővárosi és Pest Megyei Mezőgazdasági Szakigazgatási Hivatal

A megszüntetendő intézmény vagyona – ideértve a követeléseket és a kötelezettségeket is – feletti rendelkezési jogosultság a Fővárosi és Pest Megyei Mezőgazdasági Szakigazgatási Hivatalt illeti. A Fővárosi és Pest Megyei NTSZ korábbi alapfeladatait a Fővárosi és Pest Megyei Mezőgazdasági Szakigazgatási Hivatal veszi át. A foglalkoztatottak jogviszonyában a megszüntetendő intézmény jogutódja a Fővárosi és Pest Megyei Mezőgazdasági Szakigazgatási Hivatal.

**6. Az intézmény megszüntetésének időpontja és jogcíme:**

Az intézmény 2007. január 1-jén szűnik meg az államháztartásról szóló 1992. évi XXXVIII. törvény 90. §-a (1) bekezdésének c) pontja alapján, mert az ellátandó feladat más szervezetben hatékonyabban teljesíthető.

Ez a megszüntető okirat 2007. január 1-jén lép hatályba.

Budapest, 2006. december 15.

Gráf József s. k.,  
földművelésügyi és vidékfejlesztési miniszter

**Megszüntető okirat  
a Győr-Moson-Sopron Megyei Növény-  
és Talajvédelmi Szolgálatról**

Az államháztartásról szóló 1992. évi XXXVIII. tv. 88. §-ának (3) bekezdése, 90. §-a (1) bekezdésének c) pontja, valamint az államháztartás működési rendjéről szóló 217/1998. (XII. 30.) Korm. rendelet 11. §-a alapján a Győr-Moson-Sopron Megyei Növény- és Talajvédelmi Szolgálat (a továbbiakban: Győr-Moson-Sopron Megyei NTSZ) költségvetési szervet jogutódlással – a pénzügyminiszterrel egyetértésben – megszüntetem.

**1. A megszüntetendő költségvetési szerv neve:** Győr-Moson-Sopron Megyei Növény- és Talajvédelmi Szolgálat

**2. A megszüntetendő költségvetési szerv rövidített neve:** Győr-Moson-Sopron Megyei NTSZ

**3. A megszüntetendő költségvetési szerv székhelye:** 9028 Győr, Arató u. 5.

**4. A megszüntetendő költségvetési szerv felügyeleti szerve:** földművelésügyi és vidékfejlesztési miniszter

**5. A megszüntetendő intézmény általános jogutódja:** Győr-Moson-Sopron Megyei Mezőgazdasági Szakigazgatási Hivatal

A megszüntetendő intézmény vagyona – ideértve a követeléseket és a kötelezettségeket is – feletti rendelkezési jogosultság a Győr-Moson-Sopron Megyei Mezőgazdasági Szakigazgatási Hivatalt illeti. A Győr-Moson-Sopron Megyei NTSZ korábbi alapfeladatait a Győr-Moson-Sopron Megyei Mezőgazdasági Szakigazgatási Hivatal veszi át. A foglalkoztatottak jogviszonyában a megszüntetendő intézmény jogutódja a Győr-Moson-Sopron Megyei Mezőgazdasági Szakigazgatási Hivatal.

**6. Az intézmény megszüntetésének időpontja és jogcíme:**

Az intézmény 2007. január 1-jén szűnik meg az államháztartásról szóló 1992. évi XXXVIII. törvény 90. §-a (1) bekezdésének c) pontja alapján, mert az ellátandó feladat más szervezetben hatékonyabban teljesíthető.

Ez a megszüntető okirat 2007. január 1-jén lép hatályba.

Budapest, 2006. december 15.

Gráf József s. k.,  
földművelésügyi és vidékfejlesztési miniszter

**Megszüntető okirat  
a Hajdú-Bihar Megyei Növény- és Talajvédelmi  
Szolgálatról**

Az államháztartásról szóló 1992. évi XXXVIII. tv. 88. §-ának (3) bekezdése, 90. §-a (1) bekezdésének c) pontja, valamint az államháztartás működési rendjéről szóló 217/1998. (XII. 30.) Korm. rendelet 11. §-a alapján a Hajdú-Bihar Megyei Növény- és Talajvédelmi Szolgálat (a továbbiakban: Hajdú-Bihar Megyei NTSZ) költségvetési szervet jogutódlással – a pénzügyminiszterrel egyetértésben – megszüntetem.

**1. A megszüntetendő költségvetési szerv neve:** Hajdú-Bihar Megyei Növény- és Talajvédelmi Szolgálat

**2. A megszüntetendő költségvetési szerv rövidített neve:** Hajdú-Bihar Megyei NTSZ

**3. A megszüntetendő költségvetési szerv székhelye:** 4032 Debrecen, Böszörményi út 146.

**4. A megszüntetendő költségvetési szerv felügyeleti szerve:** földművelésügyi és vidékfejlesztési miniszter

**5. A megszüntetendő intézmény általános jogutódja:** Hajdú-Bihar Megyei Mezőgazdasági Szakigazgatási Hivatal

A megszüntetendő intézmény vagyona – ideértve a követeléseket és a kötelezettségeket is – feletti rendelkezési jogosultság a Hajdú-Bihar Megyei Mezőgazdasági Szakigazgatási Hivatalt illeti. A Hajdú-Bihar Megyei NTSZ korábbi alapfeladatait a Hajdú-Bihar Megyei Mezőgazdasági Szakigazgatási Hivatal veszi át. A foglalkoztatottak jogviszonyában a megszüntetendő intézmény jogutódja a Hajdú-Bihar Megyei Mezőgazdasági Szakigazgatási Hivatal.

**6. Az intézmény megszüntetésének időpontja és jogcíme:**

Az intézmény 2007. január 1-jén szűnik meg az államháztartásról szóló 1992. évi XXXVIII. törvény 90. §-a (1) bekezdésének c) pontja alapján, mert az ellátandó feladat más szervezetben hatékonyabban teljesíthető.

Ez a megszüntető okirat 2007. január 1-jén lép hatályba.

Budapest, 2006. december 15.

*Gráf József s. k.,*  
földművelésügyi és vidékfejlesztési miniszter

**Megszüntető okirat  
a Heves Megyei Növény- és Talajvédelmi  
Szolgálatról**

Az államháztartásról szóló 1992. évi XXXVIII. tv. 88. §-ának (3) bekezdése, 90. §-a (1) bekezdésének c) pontja, valamint az államháztartás működési rendjéről szóló 217/1998. (XII. 30.) Korm. rendelet 11. §-a alapján a Heves Megyei Növény- és Talajvédelmi Szolgálat (a továbbiakban: Heves Megyei NTSZ) költségvetési szervet jogutódlással – a pénzügyminiszterrel egyetértésben – megszüntetem.

**1. A megszüntetendő költségvetési szerv neve:** Heves Megyei Növény- és Talajvédelmi Szolgálat

**2. A megszüntetendő költségvetési szerv rövidített neve:** Heves Megyei NTSZ

**3. A megszüntetendő költségvetési szerv székhelye:** 3300 Eger, Szövetkezet út 6.

**4. A megszüntetendő költségvetési szerv felügyeleti szerve:** földművelésügyi és vidékfejlesztési miniszter

**5. A megszüntetendő intézmény általános jogutódja:** Heves Megyei Mezőgazdasági Szakigazgatási Hivatal

A megszüntetendő intézmény vagyona – ideértve a követeléseket és a kötelezettségeket is – feletti rendelkezési jogosultság a Heves Megyei Mezőgazdasági Szakigazgatási Hivatalt illeti. A Heves Megyei NTSZ korábbi alapfeladatait a Heves Megyei Mezőgazdasági Szakigazgatási Hivatal veszi át. A foglalkoztatottak jogviszonyában a megszüntetendő intézmény jogutódja a Heves Megyei Mezőgazdasági Szakigazgatási Hivatal.

**6. Az intézmény megszüntetésének időpontja és jogcíme:**

Az intézmény 2007. január 1-jén szűnik meg az államháztartásról szóló 1992. évi XXXVIII. törvény 90. §-a (1) bekezdésének c) pontja alapján, mert az ellátandó feladat más szervezetben hatékonyabban teljesíthető.

Ez a megszüntető okirat 2007. január 1-jén lép hatályba.

Budapest, 2006. december 15.

*Gráf József s. k.,*  
földművelésügyi és vidékfejlesztési miniszter

**Megszüntető okirat  
a Jász-Nagykun-Szolnok Megyei Növény-  
és Talajvédelmi Szolgálatról**

Az államháztartásról szóló 1992. évi XXXVIII. tv. 88. §-ának (3) bekezdése, 90. §-a (1) bekezdésének c) pontja, valamint az államháztartás működési rendjéről szóló 217/1998. (XII. 30.) Korm. rendelet 11. §-a alapján a Jász-Nagykun-Szolnok Megyei Növény- és Talajvédelmi Szolgálat (a továbbiakban: Jász-Nagykun-Szolnok Megyei NTSZ) költségvetési szervet jogutódlással – a pénzügyminiszterrel egyetértésben – megszüntetem.

**1. A megszüntetendő költségvetési szerv neve:** Jász-Nagykun-Szolnok Megyei Növény- és Talajvédelmi Szolgálat

**2. A megszüntetendő költségvetési szerv rövidített neve:** Jász-Nagykun-Szolnok Megyei NTSZ

**3. A megszüntetendő költségvetési szerv székhelye:** 5000 Szolnok, Vízpart krt. 32.

**4. A megszüntetendő költségvetési szerv felügyeleti szerve:** földművelésügyi és vidékfejlesztési miniszter

**5. A megszüntetendő intézmény általános jogutódja:** Jász-Nagykun-Szolnok Megyei Mezőgazdasági Szakigazgatási Hivatal

A megszüntetendő intézmény vagyona – ideértve a követeléseket és a kötelezettségeket is – feletti rendelkezési jogosultság a Jász-Nagykun-Szolnok Megyei Mezőgazdasági Szakigazgatási Hivatalt illeti. A Jász-Nagykun-Szolnok Megyei NTSZ korábbi alapfeladatait a Jász-Nagykun-Szolnok Megyei Mezőgazdasági Szakigazgatási Hivatal veszi át. A foglalkoztatottak jogviszonyában a megszüntetendő intézmény jogutódja a Jász-Nagykun-Szolnok Megyei Mezőgazdasági Szakigazgatási Hivatal.

**6. Az intézmény megszüntetésének időpontja és jogcíme:**

Az intézmény 2007. január 1-jén szűnik meg az államháztartásról szóló 1992. évi XXXVIII. törvény 90. §-a (1) bekezdésének c) pontja alapján, mert az ellátandó feladat más szervezetben hatékonyabban teljesíthető.

Ez a megszüntető okirat 2007. január 1-jén lép hatályba.

Budapest, 2006. december 15.

Gráf József s. k.,  
földművelésügyi és vidékfejlesztési miniszter

**Megszüntető okirat  
a Komárom-Esztergom Megyei Növény-  
és Talajvédelmi Szolgálatról**

Az államháztartásról szóló 1992. évi XXXVIII. tv. 88. §-ának (3) bekezdése, 90. §-a (1) bekezdésének c) pontja, valamint az államháztartás működési rendjéről szóló 217/1998. (XII. 30.) Korm. rendelet 11. §-a alapján a Komárom-Esztergom Megyei Növény- és Talajvédelmi Szolgálat (a továbbiakban: Komárom-Esztergom Megyei NTSZ) költségvetési szervet jogutódlással – a pénzügyminiszterrel egyetértésben – megszüntetem.

**1. A megszüntetendő költségvetési szerv neve:** Komárom-Esztergom Megyei Növény- és Talajvédelmi Szolgálat

**2. A megszüntetendő költségvetési szerv rövidített neve:** Komárom-Esztergom Megyei NTSZ

**3. A megszüntetendő költségvetési szerv székhelye:** 2890 Tata, Új út 17.

**4. A megszüntetendő költségvetési szerv felügyeleti szerve:** földművelésügyi és vidékfejlesztési miniszter

**5. A megszüntetendő intézmény általános jogutódja:** Komárom-Esztergom Megyei Mezőgazdasági Szakigazgatási Hivatal

A megszüntetendő intézmény vagyona – ideértve a követeléseket és a kötelezettségeket is – feletti rendelkezési jogosultság a Komárom-Esztergom Megyei Mezőgazdasági Szakigazgatási Hivatalt illeti. A Komárom-Esztergom Megyei NTSZ korábbi alapfeladatait a Komárom-Esztergom Megyei Mezőgazdasági Szakigazgatási Hivatal veszi át. A foglalkoztatottak jogviszonyában a megszüntetendő intézmény jogutódja a Komárom-Esztergom Megyei Mezőgazdasági Szakigazgatási Hivatal.

**6. Az intézmény megszüntetésének időpontja és jogcíme:**

Az intézmény 2007. január 1-jén szűnik meg az államháztartásról szóló 1992. évi XXXVIII. törvény 90. §-a (1) bekezdésének c) pontja alapján, mert az ellátandó feladat más szervezetben hatékonyabban teljesíthető.

Ez a megszüntető okirat 2007. január 1-jén lép hatályba.

Budapest, 2006. december 15.

Gráf József s. k.,  
földművelésügyi és vidékfejlesztési miniszter

**Megszüntető okirat  
a Nógrád Megyei Növény- és Talajvédelmi  
Szolgálatról**

Az államháztartásról szóló 1992. évi XXXVIII. tv. 88. §-ának (3) bekezdése, 90. §-a (1) bekezdésének c) pontja, valamint az államháztartás működési rendjéről szóló 217/1998. (XII. 30.) Korm. rendelet 11. §-a alapján a Nógrád Megyei Növény- és Talajvédelmi Szolgálat (a továbbiakban: Nógrád Megyei NTSZ) költségvetési szervet jogutódlással – a pénzügyminiszterrel egyetértésben – megszüntetem.

**1. A megszüntetendő költségvetési szerv neve:** Nógrád Megyei Növény- és Talajvédelmi Szolgálat

**2. A megszüntetendő költségvetési szerv rövidített neve:** Nógrád Megyei NTSZ

**3. A megszüntetendő költségvetési szerv székhelye:** 2660 Balassagyarmat, Mártírok útja 78.

**4. A megszüntetendő költségvetési szerv felügyeleti szerve:** földművelésügyi és vidékfejlesztési miniszter

**5. A megszüntetendő intézmény általános jogutódja:** Nógrád Megyei Mezőgazdasági Szakigazgatási Hivatal

A megszüntetendő intézmény vagyona – ideértve a követeléseket és a kötelezettségeket is – feletti rendelkezési jogosultság a Nógrád Megyei Mezőgazdasági Szakigazgatási Hivatalt illeti. A Nógrád Megyei NTSZ korábbi alapfeladatait a Nógrád Megyei Mezőgazdasági Szakigazgatási Hivatal veszi át. A foglalkoztatottak jogviszonyában a megszüntetendő intézmény jogutódja a Nógrád Megyei Mezőgazdasági Szakigazgatási Hivatal.

**6. Az intézmény megszüntetésének időpontja és jogcíme:**

Az intézmény 2007. január 1-jén szűnik meg az államháztartásról szóló 1992. évi XXXVIII. törvény 90. §-a (1) bekezdésének c) pontja alapján, mert az ellátandó feladat más szervezetben hatékonyabban teljesíthető.

Ez a megszüntető okirat 2007. január 1-jén lép hatályba.

Budapest, 2006. december 15.

Gráf József s. k.,  
földművelésügyi és vidékfejlesztési miniszter

**Megszüntető okirat  
a Somogy Megyei Növény- és Talajvédelmi  
Szolgálatról**

Az államháztartásról szóló 1992. évi XXXVIII. tv. 88. §-ának (3) bekezdése, 90. §-a (1) bekezdésének c) pontja, valamint az államháztartás működési rendjéről szóló 217/1998. (XII. 30.) Korm. rendelet 11. §-a alapján a Somogy Megyei Növény- és Talajvédelmi Szolgálat (a továbbiakban: Somogy Megyei NTSZ) költségvetési szervet jogutódlással – a pénzügyminiszterrel egyetértésben – megszüntetem.

**1. A megszüntetendő költségvetési szerv neve:** Somogy Megyei Növény- és Talajvédelmi Szolgálat

**2. A megszüntetendő költségvetési szerv rövidített neve:** Somogy Megyei NTSZ

**3. A megszüntetendő költségvetési szerv székhelye:** 7400 Kaposvár, Guba Sándor u. 20.

**4. A megszüntetendő költségvetési szerv felügyeleti szerve:** földművelésügyi és vidékfejlesztési miniszter

**5. A megszüntetendő intézmény általános jogutódja:** Somogy Megyei Mezőgazdasági Szakigazgatási Hivatal

A megszüntetendő intézmény vagyona – ideértve a követeléseket és a kötelezettségeket is – feletti rendelkezési jogosultság a Somogy Megyei Mezőgazdasági Szakigazgatási Hivatalt illeti. A Somogy Megyei NTSZ korábbi alapfeladatait a Somogy Megyei Mezőgazdasági Szakigazgatási Hivatal veszi át. A foglalkoztatottak jogviszonyában a megszüntetendő intézmény jogutódja a Somogy Megyei Mezőgazdasági Szakigazgatási Hivatal.

**6. Az intézmény megszüntetésének időpontja és jogcíme:**

Az intézmény 2007. január 1-jén szűnik meg az államháztartásról szóló 1992. évi XXXVIII. törvény 90. §-a (1) bekezdésének c) pontja alapján, mert az ellátandó feladat más szervezetben hatékonyabban teljesíthető.

Ez a megszüntető okirat 2007. január 1-jén lép hatályba.

Budapest, 2006. december 15.

Gráf József s. k.,  
földművelésügyi és vidékfejlesztési miniszter

**Megszüntető okirat  
a Szabolcs-Szatmár-Bereg Megyei Növény-  
és Talajvédelmi Szolgálatról**

Az államháztartásról szóló 1992. évi XXXVIII. tv. 88. §-ának (3) bekezdése, 90. §-a (1) bekezdésének *c*) pontja, valamint az államháztartás működési rendjéről szóló 217/1998. (XII. 30.) Korm. rendelet 11. §-a alapján a Szabolcs-Szatmár-Bereg Megyei Növény- és Talajvédelmi Szolgálat (a továbbiakban: Szabolcs-Szatmár-Bereg Megyei NTSZ) költségvetési szervet jogutódlással – a pénzügyminiszterrel egyetértésben – megszüntetem.

**1. A megszüntetendő költségvetési szerv neve:** Szabolcs-Szatmár-Bereg Megyei Növény- és Talajvédelmi Szolgálat

**2. A megszüntetendő költségvetési szerv rövidített neve:** Szabolcs-Szatmár-Bereg Megyei NTSZ

**3. A megszüntetendő költségvetési szerv székhelye:** 4400 Nyíregyháza, Kótaji u. 33.

**4. A megszüntetendő költségvetési szerv felügyeleti szerve:** földművelésügyi és vidékfejlesztési miniszter

**5. A megszüntetendő intézmény általános jogutódja:** Szabolcs-Szatmár-Bereg Megyei Mezőgazdasági Szakigazgatási Hivatal

A megszüntetendő intézmény vagyona – ideértve a követeléseket és a kötelezettségeket is – feletti rendelkezési jogosultság a Szabolcs-Szatmár-Bereg Megyei Mezőgazdasági Szakigazgatási Hivatalt illeti. A Szabolcs-Szatmár-Bereg Megyei NTSZ korábbi alapfeladatait a Szabolcs-Szatmár-Bereg Megyei Mezőgazdasági Szakigazgatási Hivatal veszi át. A foglalkoztatottak jogviszonyában a megszüntetendő intézmény jogutódja a Szabolcs-Szatmár-Bereg Megyei Mezőgazdasági Szakigazgatási Hivatal.

**6. Az intézmény megszüntetésének időpontja és jogcíme:**

Az intézmény 2007. január 1-jén szűnik meg az államháztartásról szóló 1992. évi XXXVIII. törvény 90. §-a (1) bekezdésének *c*) pontja alapján, mert az ellátandó feladat más szervezetben hatékonyabban teljesíthető.

Ez a megszüntető okirat 2007. január 1-jén lép hatályba.

Budapest, 2006. december 15.

Gráf József s. k.,  
földművelésügyi és vidékfejlesztési miniszter

**Megszüntető okirat  
a Tolna Megyei Növény- és Talajvédelmi  
Szolgálatról**

Az államháztartásról szóló 1992. évi XXXVIII. tv. 88. §-ának (3) bekezdése, 90. §-a (1) bekezdésének *c*) pontja, valamint az államháztartás működési rendjéről szóló 217/1998. (XII. 30.) Korm. rendelet 11. §-a alapján a Tolna Megyei Növény- és Talajvédelmi Szolgálat (a továbbiakban: Tolna Megyei NTSZ) költségvetési szervet jogutódlással – a pénzügyminiszterrel egyetértésben – megszüntetem.

**1. A megszüntetendő költségvetési szerv neve:** Tolna Megyei Növény- és Talajvédelmi Szolgálat

**2. A megszüntetendő költségvetési szerv rövidített neve:** Tolna Megyei NTSZ

**3. A megszüntetendő költségvetési szerv székhelye:** 7100 Szekszárd, Keselyű u. 7.

**4. A megszüntetendő költségvetési szerv felügyeleti szerve:** földművelésügyi és vidékfejlesztési miniszter

**5. A megszüntetendő intézmény általános jogutódja:** Tolna Megyei Mezőgazdasági Szakigazgatási Hivatal

A megszüntetendő intézmény vagyona – ideértve a követeléseket és a kötelezettségeket is – feletti rendelkezési jogosultság a Tolna Megyei Mezőgazdasági Szakigazgatási Hivatalt illeti. A Tolna Megyei NTSZ korábbi alapfeladatait a Tolna Megyei Mezőgazdasági Szakigazgatási Hivatal veszi át. A foglalkoztatottak jogviszonyában a megszüntetendő intézmény jogutódja a Tolna Megyei Mezőgazdasági Szakigazgatási Hivatal.

**6. Az intézmény megszüntetésének időpontja és jogcíme:**

Az intézmény 2007. január 1-jén szűnik meg az államháztartásról szóló 1992. évi XXXVIII. törvény 90. §-a (1) bekezdésének *c*) pontja alapján, mert az ellátandó feladat más szervezetben hatékonyabban teljesíthető.

Ez a megszüntető okirat 2007. január 1-jén lép hatályba.

Budapest, 2006. december 15.

Gráf József s. k.,  
földművelésügyi és vidékfejlesztési miniszter

**Megszüntető okirat  
a Vas Megyei Növény- és Talajvédelmi  
Szolgálatról**

Az államháztartásról szóló 1992. évi XXXVIII. tv. 88. §-ának (3) bekezdése, 90. §-a (1) bekezdésének c) pontja, valamint az államháztartás működési rendjéről szóló 217/1998. (XII. 30.) Korm. rendelet 11. §-a alapján a Vas Megyei Növény- és Talajvédelmi Szolgálat (a továbbiakban: Vas Megyei NTSZ) költségvetési szervet jogutódlással – a pénzügyminiszterrel egyetértésben – megszüntetem.

**1. A megszüntetendő költségvetési szerv neve:** Vas Megyei Növény- és Talajvédelmi Szolgálat

**2. A megszüntetendő költségvetési szerv rövidített neve:** Vas Megyei NTSZ

**3. A megszüntetendő költségvetési szerv székhelye:** 9762 Tanakajd, Ambróczy sétány 2.

**4. A megszüntetendő költségvetési szerv felügyeleti szerve:** földművelésügyi és vidékfejlesztési miniszter

**5. A megszüntetendő intézmény általános jogutódja:** Vas Megyei Mezőgazdasági Szakigazgatási Hivatal

A megszüntetendő intézmény vagyona – ideértve a követeléseket és a kötelezettségeket is – feletti rendelkezési jogosultság a Vas Megyei Mezőgazdasági Szakigazgatási Hivatalt illeti. A Vas Megyei NTSZ korábbi alapfeladatait a Vas Megyei Mezőgazdasági Szakigazgatási Hivatal veszi át. A foglalkoztatottak jogviszonyában a megszüntetendő intézmény jogutódja a Vas Megyei Mezőgazdasági Szakigazgatási Hivatal.

**6. Az intézmény megszüntetésének időpontja és jogcíme:**

Az intézmény 2007. január 1-jén szűnik meg az államháztartásról szóló 1992. évi XXXVIII. törvény 90. §-a (1) bekezdésének c) pontja alapján, mert az ellátandó feladat más szervezetben hatékonyabban teljesíthető.

Ez a megszüntető okirat 2007. január 1-jén lép hatályba.

Budapest, 2006. december 15.

Gráf József s. k.,  
földművelésügyi és vidékfejlesztési miniszter

**Megszüntető okirat  
a Veszprém Megyei Növény- és Talajvédelmi  
Szolgálatról**

Az államháztartásról szóló 1992. évi XXXVIII. tv. 88. §-ának (3) bekezdése, 90. §-a (1) bekezdésének c) pontja, valamint az államháztartás működési rendjéről szóló 217/1998. (XII. 30.) Korm. rendelet 11. §-a alapján a Veszprém Megyei Növény- és Talajvédelmi Szolgálat (a továbbiakban: Veszprém Megyei NTSZ) költségvetési szervet jogutódlással – a pénzügyminiszterrel egyetértésben – megszüntetem.

**1. A megszüntetendő költségvetési szerv neve:** Veszprém Megyei Növény- és Talajvédelmi Szolgálat

**2. A megszüntetendő költségvetési szerv rövidített neve:** Veszprém Megyei NTSZ

**3. A megszüntetendő költségvetési szerv székhelye:** 8229 Csopak, Kishegyi u. 13.

**4. A megszüntetendő költségvetési szerv felügyeleti szerve:** földművelésügyi és vidékfejlesztési miniszter

**5. A megszüntetendő intézmény általános jogutódja:** Veszprém Megyei Mezőgazdasági Szakigazgatási Hivatal

A megszüntetendő intézmény vagyona – ideértve a követeléseket és a kötelezettségeket is – feletti rendelkezési jogosultság a Veszprém Megyei Mezőgazdasági Szakigazgatási Hivatalt illeti. A Veszprém Megyei NTSZ korábbi alapfeladatait a Veszprém Megyei Mezőgazdasági Szakigazgatási Hivatal veszi át. A foglalkoztatottak jogviszonyában a megszüntetendő intézmény jogutódja a Veszprém Megyei Mezőgazdasági Szakigazgatási Hivatal.

**6. Az intézmény megszüntetésének időpontja és jogcíme:**

Az intézmény 2007. január 1-jén szűnik meg az államháztartásról szóló 1992. évi XXXVIII. törvény 90. §-a (1) bekezdésének c) pontja alapján, mert az ellátandó feladat más szervezetben hatékonyabban teljesíthető.

Ez a megszüntető okirat 2007. január 1-jén lép hatályba.

Budapest, 2006. december 15.

Gráf József s. k.,  
földművelésügyi és vidékfejlesztési miniszter

**Megszüntető okirat  
a Zala Megyei Növény- és Talajvédelmi  
Szolgálatról**

Az államháztartásról szóló 1992. évi XXXVIII. tv. 88. §-ának (3) bekezdése, 90. §-a (1) bekezdésének c) pontja, valamint az államháztartás működési rendjéről szóló 217/1998. (XII. 30.) Korm. rendelet 11. §-a alapján a Zala Megyei Növény- és Talajvédelmi Szolgálat (a továbbiakban: Zala Megyei NTSZ) költségvetési szervet jogutódlással – a pénzügyminiszterrel egyetértésben – megszüntetem.

**1. Megszüntetendő költségvetési szerv neve:** Zala Megyei Növény- és Talajvédelmi Szolgálat

**2. A megszüntetendő költségvetési szerv rövidített neve:** Zala Megyei NTSZ

**3. A megszüntetendő költségvetési szerv székhelye:** 8900 Zalaegerszeg, Kinizsi u. 81.

**4. A megszüntetendő költségvetési szerv felügyeleti szerve:** földművelésügyi és vidékfejlesztési miniszter

**5. A megszüntetendő intézmény általános jogutódja:** Zala Megyei Mezőgazdasági Szakigazgatási Hivatal

A megszüntetendő intézmény vagyona – ideértve a követeléseket és a kötelezettségeket is – feletti rendelkezési jogosultság a Zala Megyei Mezőgazdasági Szakigazgatási Hivatalt illeti. A Zala Megyei NTSZ korábbi alapfeladatait a Zala Megyei Mezőgazdasági Szakigazgatási Hivatal veszi át. A foglalkoztatottak jogviszonyában a megszüntetendő intézmény jogutódja a Zala Megyei Mezőgazdasági Szakigazgatási Hivatal.

**6. Az intézmény megszüntetésének időpontja és jogcíme:**

Az intézmény 2007. január 1-jén szűnik meg az államháztartásról szóló 1992. évi XXXVIII. törvény 90. §-a (1) bekezdésének c) pontja alapján, mert az ellátandó feladat más szervezetben hatékonyabban teljesíthető.

Ez a megszüntető okirat 2007. január 1-jén lép hatályba.

Budapest, 2006. december 15.

Gráf József s. k.,  
földművelésügyi és vidékfejlesztési miniszter

**Megszüntető okirat  
a Földművelésügyi és Vidékfejlesztési Minisztérium  
Bács-Kiskun Megyei Földművelésügyi Hivataláról**

Az államháztartásról szóló 1992. évi XXXVIII. tv. 88. §-ának (3) bekezdése, 90. §-a (1) bekezdésének c) pontja, valamint az államháztartás működési rendjéről szóló 217/1998. (XII. 30.) Korm. rendelet 11. §-a alapján a Bács-Kiskun Megyei Földművelésügyi Hivatal (a továbbiakban: Bács-Kiskun Megyei FM Hivatal) költségvetési szervet jogutódlással – a pénzügyminiszterrel egyetértésben – megszüntetem.

**1. A megszüntetendő költségvetési szerv neve:** Földművelésügyi és Vidékfejlesztési Minisztérium Bács-Kiskun Megyei Földművelésügyi Hivatal

**2. A megszüntetendő költségvetési szerv rövidített neve:** FVM Bács-Kiskun Megyei FM Hivatal

**3. A megszüntetendő költségvetési szerv székhelye:** 6000 Kecskemét, Bajcsy-Zsilinszky krt. 2.

**4. A megszüntetendő költségvetési szerv felügyeleti szerve:** földművelésügyi és vidékfejlesztési miniszter

**5. A megszüntetendő intézmény általános jogutódja:** Bács-Kiskun Megyei Mezőgazdasági Szakigazgatási Hivatal

A megszüntetendő intézmény vagyona – ideértve a követeléseket és a kötelezettségeket is – feletti rendelkezési jogosultság a Bács-Kiskun Megyei Mezőgazdasági Szakigazgatási Hivatalt illeti. A Bács-Kiskun Megyei FM Hivatal korábbi alapfeladatait a Bács-Kiskun Megyei Mezőgazdasági Szakigazgatási Hivatal veszi át. A foglalkoztatottak jogviszonyában a megszüntetendő intézmény jogutódja a Bács-Kiskun Megyei Mezőgazdasági Szakigazgatási Hivatal.

**6. Az intézmény megszüntetésének időpontja és jogcíme:**

Az intézmény 2007. január 1-jén szűnik meg az államháztartásról szóló 1992. évi XXXVIII. törvény 90. §-a (1) bekezdésének c) pontja alapján, mert az ellátandó feladat más szervezetben hatékonyabban teljesíthető.

Ez a megszüntető okirat 2007. január 1-jén lép hatályba, egyidejűleg hatályát veszti a 61.638/2005. sz. alapító okirata.

Budapest, 2006. december 15.

Gráf József s. k.,  
földművelésügyi és vidékfejlesztési miniszter

**Megszüntető okirat**  
**a Földművelésügyi és Vidékfejlesztési Minisztérium**  
**Baranya Megyei Földművelésügyi Hivataláról**

Az államháztartásról szóló 1992. évi XXXVIII. tv. 88. §-ának (3) bekezdése, 90. §-a (1) bekezdésének c) pontja, valamint az államháztartás működési rendjéről szóló 217/1998. (XII. 30.) Korm. rendelet 11. §-a alapján a Baranya Megyei Földművelésügyi Hivatal (a továbbiakban: Baranya Megyei FM Hivatal) költségvetési szervet jogutódlással – a pénzügyminiszterrel egyetértésben – megszüntetem.

**1. A megszüntetendő költségvetési szerv neve:** Földművelésügyi és Vidékfejlesztési Minisztérium Baranya Megyei Földművelésügyi Hivatal

**2. A megszüntetendő költségvetési szerv rövidített neve:** FVM Baranya Megyei FM Hivatal

**3. A megszüntetendő költségvetési szerv székhelye:** 7623 Pécs, Rákóczi út 30.

**4. A megszüntetendő költségvetési szerv felügyeleti szerve:** földművelésügyi és vidékfejlesztési miniszter

**5. A megszüntetendő intézmény általános jogutódja:** Baranya Megyei Mezőgazdasági Szakigazgatási Hivatal

A megszüntetendő intézmény vagyona – ideértve a követeléseket és a kötelezettségeket is – feletti rendelkezési jogosultság a Baranya Megyei Mezőgazdasági Szakigazgatási Hivatalt illeti. A Baranya Megyei FM Hivatal korábbi alapfeladatait a Baranya Megyei Mezőgazdasági Szakigazgatási Hivatal veszi át. A foglalkoztatottak jogviszonyában a megszüntetendő intézmény jogutódja a Baranya Megyei Mezőgazdasági Szakigazgatási Hivatal.

**6. Az intézmény megszüntetésének időpontja és jogcíme:**

Az intézmény 2007. január 1-jén szűnik meg az államháztartásról szóló 1992. évi XXXVIII. törvény 90. §-a (1) bekezdésének c) pontja alapján, mert az ellátandó feladat más szervezetben hatékonyabban teljesíthető.

Ez a megszüntető okirat 2007. január 1-jén lép hatályba, egyidejűleg hatályát veszti a 61.638/2005. sz. alapító okirata.

Budapest, 2006. december 15.

Gráf József s. k.,  
földművelésügyi és vidékfejlesztési miniszter

**Megszüntető okirat**  
**a Földművelésügyi és Vidékfejlesztési Minisztérium**  
**Békés Megyei Földművelésügyi Hivataláról**

Az államháztartásról szóló 1992. évi XXXVIII. tv. 88. §-ának (3) bekezdése, 90. §-a (1) bekezdésének c) pontja, valamint az államháztartás működési rendjéről szóló 217/1998. (XII. 30.) Korm. rendelet 11. §-a alapján a Békés Megyei Földművelésügyi Hivatal (a továbbiakban: Békés Megyei FM Hivatal) költségvetési szervet jogutódlással – a pénzügyminiszterrel egyetértésben – megszüntetem.

**1. A megszüntetendő költségvetési szerv neve:** Földművelésügyi és Vidékfejlesztési Minisztérium Békés Megyei Földművelésügyi Hivatal

**2. A megszüntetendő költségvetési szerv rövidített neve:** FVM Békés Megyei FM Hivatal

**3. A megszüntetendő költségvetési szerv székhelye:** 5600 Békéscsaba, Kétegyházi út 2.

**4. A megszüntetendő költségvetési szerv felügyeleti szerve:** földművelésügyi és vidékfejlesztési miniszter

**5. A megszüntetendő intézmény általános jogutódja:** Békés Megyei Mezőgazdasági Szakigazgatási Hivatal

A megszüntetendő intézmény vagyona – ideértve a követeléseket és a kötelezettségeket is – feletti rendelkezési jogosultság a Békés Megyei Mezőgazdasági Szakigazgatási Hivatalt illeti. A Békés Megyei FM Hivatal korábbi alapfeladatait a Békés Megyei Mezőgazdasági Szakigazgatási Hivatal veszi át. A foglalkoztatottak jogviszonyában a megszüntetendő intézmény jogutódja a Békés Megyei Mezőgazdasági Szakigazgatási Hivatal.

**6. Az intézmény megszüntetésének időpontja és jogcíme:**

Az intézmény 2007. január 1-jén szűnik meg az államháztartásról szóló 1992. évi XXXVIII. törvény 90. §-a (1) bekezdésének c) pontja alapján, mert az ellátandó feladat más szervezetben hatékonyabban teljesíthető.

Ez a megszüntető okirat 2007. január 1-jén lép hatályba, egyidejűleg hatályát veszti a 61.638/2005. sz. alapító okirata.

Budapest, 2006. december 15.

Gráf József s. k.,  
földművelésügyi és vidékfejlesztési miniszter



**Megszüntető okirat**  
**a Földművelésügyi és Vidékfejlesztési Minisztérium**  
**Borsod-Abaúj-Zemplén Megyei Földművelésügyi**  
**Hivataláról**

Az államháztartásról szóló 1992. évi XXXVIII. tv. 88. §-ának (3) bekezdése, 90. §-a (1) bekezdésének *c*) pontja, valamint az államháztartás működési rendjéről szóló 217/1998. (XII. 30.) Korm. rendelet 11. §-a alapján a Borsod-Abaúj-Zemplén Megyei Földművelésügyi Hivatal (a továbbiakban: Borsod-Abaúj-Zemplén Megyei FM Hivatal) költségvetési szervet jogutódlással – a pénzügyminiszterrel egyetértésben – megszüntetem.

**1. A megszüntetendő költségvetési szerv neve:** Földművelésügyi és Vidékfejlesztési Minisztérium Borsod-Abaúj-Zemplén Megyei Földművelésügyi Hivatal

**2. A megszüntetendő költségvetési szerv rövidített neve:** FVM Borsod-Abaúj-Zemplén Megyei FM Hivatal

**3. A megszüntetendő költségvetési szerv székhelye:** 3525 Miskolc, Dóczy József út. 6.

**4. A megszüntetendő költségvetési szerv felügyeleti szerve:** földművelésügyi és vidékfejlesztési miniszter

**5. A megszüntetendő intézmény általános jogutódja:** Borsod-Abaúj-Zemplén Megyei Mezőgazdasági Szakigazgatási Hivatal

A megszüntetendő intézmény vagyona – ideértve a követeléseket és a kötelezettségeket is – feletti rendelkezési jogosultság a Borsod-Abaúj-Zemplén Megyei Mezőgazdasági Szakigazgatási Hivatalt illeti. A Borsod-Abaúj-Zemplén Megyei FM Hivatal korábbi alapfeladatait a Borsod-Abaúj-Zemplén Megyei Mezőgazdasági Szakigazgatási Hivatal veszi át. A foglalkoztatottak jogviszonyában a megszüntetendő intézmény jogutódja a Borsod-Abaúj-Zemplén Megyei Mezőgazdasági Szakigazgatási Hivatal.

**6. Az intézmény megszüntetésének időpontja és jogcíme:**

Az intézmény 2007. január 1-jén szűnik meg az államháztartásról szóló 1992. évi XXXVIII. törvény 90. §-a (1) bekezdésének *c*) pontja alapján, mert az ellátandó feladat más szervezetben hatékonyabban teljesíthető.

Ez a megszüntető okirat 2007. január 1-jén lép hatályba, egyidejűleg hatályát veszti a 61.638/2005. sz. alapító okirata.

Budapest, 2006. december 15.

Gráf József s. k.,  
földművelésügyi és vidékfejlesztési miniszter

**Megszüntető okirat**  
**a Földművelésügyi és Vidékfejlesztési Minisztérium**  
**Csongrád Megyei Földművelésügyi Hivataláról**

Az államháztartásról szóló 1992. évi XXXVIII. tv. 88. §-ának (3) bekezdése, 90. §-a (1) bekezdésének *c*) pontja, valamint az államháztartás működési rendjéről szóló 217/1998. (XII. 30.) Korm. rendelet 11. §-a alapján a Csongrád Megyei Földművelésügyi Hivatal (a továbbiakban: Csongrád Megyei FM Hivatal) költségvetési szervet jogutódlással – a pénzügyminiszterrel egyetértésben – megszüntetem.

**1. A megszüntetendő költségvetési szerv neve:** Földművelésügyi és Vidékfejlesztési Minisztérium Csongrád Megyei Földművelésügyi Hivatal

**2. A megszüntetendő költségvetési szerv rövidített neve:** FVM Csongrád Megyei FM Hivatal

**3. A megszüntetendő költségvetési szerv székhelye:** 6722 Szeged, Deák Ferenc u. 17.

**4. A megszüntetendő költségvetési szerv felügyeleti szerve:** földművelésügyi és vidékfejlesztési miniszter

**5. A megszüntetendő intézmény általános jogutódja:** Csongrád Megyei Mezőgazdasági Szakigazgatási Hivatal

A megszüntetendő intézmény vagyona – ideértve a követeléseket és a kötelezettségeket is – feletti rendelkezési jogosultság a Csongrád Megyei Mezőgazdasági Szakigazgatási Hivatalt illeti. A Csongrád Megyei FM Hivatal korábbi alapfeladatait a Csongrád Megyei Mezőgazdasági Szakigazgatási Hivatal veszi át. A foglalkoztatottak jogviszonyában a megszüntetendő intézmény jogutódja a Csongrád Megyei Mezőgazdasági Szakigazgatási Hivatal.

**6. Az intézmény megszüntetésének időpontja és jogcíme:**

Az intézmény 2007. január 1-jén szűnik meg az államháztartásról szóló 1992. évi XXXVIII. törvény 90. §-a (1) bekezdésének *d*) pontja alapján, mert az ellátandó feladat más szervezetben hatékonyabban teljesíthető.

Ez a megszüntető okirat 2007. január 1-jén lép hatályba, egyidejűleg hatályát veszti a 61.638/2005. sz. alapító okirata.

Budapest, 2006. december 15.

Gráf József s. k.,  
földművelésügyi és vidékfejlesztési miniszter

**Megszüntető okirat  
a Földművelésügyi és Vidékfejlesztési Minisztérium  
Fejér Megyei Földművelésügyi Hivataláról**

Az államháztartásról szóló 1992. évi XXXVIII. tv. 88. §-ának (3) bekezdése, 90. §-a (1) bekezdésének c) pontja, valamint az államháztartás működési rendjéről szóló 217/1998. (XII. 30.) Korm. rendelet 11. §-a alapján a Fejér Megyei Földművelésügyi Hivatal (a továbbiakban: Fejér Megyei FM Hivatal) költségvetési szervet jogutódlással – a pénzügyminiszterrel egyetértésben – megszüntetem.

**1. A megszüntetendő költségvetési szerv neve:** Földművelésügyi és Vidékfejlesztési Minisztérium Fejér Megyei Földművelésügyi Hivatal

**2. A megszüntetendő költségvetési szerv rövidített neve:** FVM Fejér Megyei FM Hivatal

**3. A megszüntetendő költségvetési szerv székhelye:** 8000 Székesfehérvár, Deák Ferenc u. 7–9.

**4. A megszüntetendő költségvetési szerv felügyeleti szerve:** földművelésügyi és vidékfejlesztési miniszter

**5. A megszüntetendő intézmény általános jogutódja:** Fejér Megyei Mezőgazdasági Szakigazgatási Hivatal

A megszüntetendő intézmény vagyona – ideértve a követeléseket és a kötelezettségeket is – feletti rendelkezési jogosultság a Fejér Megyei Mezőgazdasági Szakigazgatási Hivatalt illeti. A Fejér Megyei FM Hivatal korábbi alapfeladatait a Fejér Megyei Mezőgazdasági Szakigazgatási Hivatal veszi át. A foglalkoztatottak jogviszonyában a megszüntetendő intézmény jogutódja a Fejér Megyei Mezőgazdasági Szakigazgatási Hivatal.

**6. Az intézmény megszüntetésének időpontja és jogcíme:**

Az intézmény 2007. január 1-jén szűnik meg az államháztartásról szóló 1992. évi XXXVIII. törvény 90. §-a (1) bekezdésének c) pontja alapján, mert az ellátandó feladat más szervezetben hatékonyabban teljesíthető.

Ez a megszüntető okirat 2007. január 1-jén lép hatályba, egyidejűleg hatályát veszti a 61.638/2005. sz. alapító okirata.

Budapest, 2006. december 15.

*Gráf József s. k.,*  
földművelésügyi és vidékfejlesztési miniszter

**Megszüntető okirat  
a Földművelésügyi és Vidékfejlesztési Minisztérium  
Fővárosi és Pest Megyei Földművelésügyi  
Hivataláról**

Az államháztartásról szóló 1992. évi XXXVIII. tv. 88. §-ának (3) bekezdése, 90. §-a (1) bekezdésének c) pontja, valamint az államháztartás működési rendjéről szóló 217/1998. (XII. 30.) Korm. rendelet 11. §-a alapján a Fővárosi és Pest Megyei Földművelésügyi Hivatal (a továbbiakban: Fővárosi és Pest Megyei FM Hivatal) költségvetési szervet jogutódlással – a pénzügyminiszterrel egyetértésben – megszüntetem.

**1. A megszüntetendő költségvetési szerv neve:** Földművelésügyi és Vidékfejlesztési Minisztérium Fővárosi és Pest Megyei Földművelésügyi Hivatal

**2. A megszüntetendő költségvetési szerv rövidített neve:** FVM Fővárosi és Pest Megyei FM Hivatal

**3. A megszüntetendő költségvetési szerv székhelye:** 1052 Budapest, Városház u. 7.

**4. A megszüntetendő költségvetési szerv felügyeleti szerve:** földművelésügyi és vidékfejlesztési miniszter

**5. A megszüntetendő intézmény általános jogutódja:** Fővárosi és Pest Megyei Mezőgazdasági Szakigazgatási Hivatal

A megszüntetendő intézmény vagyona – ideértve a követeléseket és a kötelezettségeket is – feletti rendelkezési jogosultság a Fővárosi és Pest Megyei Mezőgazdasági Szakigazgatási Hivatalt illeti. A Fővárosi és Pest Megyei FM Hivatal korábbi alapfeladatait a Fővárosi és Pest Megyei Mezőgazdasági Szakigazgatási Hivatal veszi át. A foglalkoztatottak jogviszonyában a megszüntetendő intézmény jogutódja a Fővárosi és Pest Megyei Mezőgazdasági Szakigazgatási Hivatal.

**6. Az intézmény megszüntetésének időpontja és jogcíme:**

Az intézmény 2007. január 1-jén szűnik meg az államháztartásról szóló 1992. évi XXXVIII. törvény 90. §-a (1) bekezdésének c) pontja alapján, mert az ellátandó feladat más szervezetben hatékonyabban teljesíthető.

Ez a megszüntető okirat 2007. január 1-jén lép hatályba, egyidejűleg hatályát veszti a 61.638/2005. sz. alapító okirata.

Budapest, 2006. december 15.

*Gráf József s. k.,*  
földművelésügyi és vidékfejlesztési miniszter

**Megszüntető okirat**  
**a Földművelésügyi és Vidékfejlesztési Minisztérium**  
**Győr-Moson-Sopron Megyei Földművelésügyi**  
**Hivataláról**

Az államháztartásról szóló 1992. évi XXXVIII. tv. 88. §-ának (3) bekezdése, 90. §-a (1) bekezdésének c) pontja, valamint az államháztartás működési rendjéről szóló 217/1998. (XII. 30.) Korm. rendelet 11. §-a alapján a Győr-Moson-Sopron Megyei Földművelésügyi Hivatal (a továbbiakban: Győr-Moson-Sopron Megyei FM Hivatal) költségvetési szervet jogutódlással – a pénzügyminiszterrel egyetértésben – megszüntetem.

**1. A megszüntetendő költségvetési szerv neve:** Földművelésügyi és Vidékfejlesztési Minisztérium Győr-Moson-Sopron Megyei Földművelésügyi Hivatal

**2. A megszüntetendő költségvetési szerv rövidített neve:** FVM Győr-Moson-Sopron Megyei FM Hivatal

**3. A megszüntetendő költségvetési szerv székhelye:** 9021 Győr, Jókai u. 12.

**4. A megszüntetendő költségvetési szerv felügyeleti szerve:** földművelésügyi és vidékfejlesztési miniszter

**5. A megszüntetendő intézmény általános jogutódja:** Győr-Moson-Sopron Megyei Mezőgazdasági Szakigazgatási Hivatal

A megszüntetendő intézmény vagyona – ideértve a követeléseket és a kötelezettségeket is – feletti rendelkezési jogosultság a Győr-Moson-Sopron Megyei Mezőgazdasági Szakigazgatási Hivatalt illeti. A Győr-Moson-Sopron Megyei FM Hivatal korábbi alapfeladatait a Győr-Moson-Sopron Megyei Mezőgazdasági Szakigazgatási Hivatal veszi át. A foglalkoztatottak jogviszonyában a megszüntetendő intézmény jogutódja a Győr-Moson-Sopron Megyei Mezőgazdasági Szakigazgatási Hivatal.

**6. Az intézmény megszüntetésének időpontja és jogcíme:**

Az intézmény 2007. január 1-jén szűnik meg az államháztartásról szóló 1992. évi XXXVIII. törvény 90. §-a (1) bekezdésének c) pontja alapján, mert az ellátandó feladat más szervezetben hatékonyabban teljesíthető.

Ez a megszüntető okirat 2007. január 1-jén lép hatályba, egyidejűleg hatályát veszti a 61.638/2005. sz. alapító okirata.

Budapest, 2006. december 15.

*Gráf József s. k.,*  
földművelésügyi és vidékfejlesztési miniszter

**Megszüntető okirat**  
**a Földművelésügyi és Vidékfejlesztési Minisztérium**  
**Hajdú-Bihar Megyei Földművelésügyi Hivataláról**

Az államháztartásról szóló 1992. évi XXXVIII. tv. 88. §-ának (3) bekezdése, 90. §-a (1) bekezdésének c) pontja, valamint az államháztartás működési rendjéről szóló 217/1998. (XII. 30.) Korm. rendelet 11. §-a alapján a Hajdú-Bihar Megyei Földművelésügyi Hivatal (a továbbiakban: Hajdú-Bihar Megyei FM Hivatal) költségvetési szervet jogutódlással – a pénzügyminiszterrel egyetértésben – megszüntetem.

**1. A megszüntetendő költségvetési szerv neve:** Földművelésügyi és Vidékfejlesztési Minisztérium Hajdú-Bihar Megyei Földművelésügyi Hivatal

**2. A megszüntetendő költségvetési szerv rövidített neve:** FVM Hajdú-Bihar Megyei FM Hivatal

**3. A megszüntetendő költségvetési szerv székhelye:** 4024 Debrecen, Kossuth u. 12–14.

**4. A megszüntetendő költségvetési szerv felügyeleti szerve:** földművelésügyi és vidékfejlesztési miniszter

**5. A megszüntetendő intézmény általános jogutódja:** Hajdú-Bihar Megyei Mezőgazdasági Szakigazgatási Hivatal

A megszüntetendő intézmény vagyona – ideértve a követeléseket és a kötelezettségeket is – feletti rendelkezési jogosultság a Hajdú-Bihar Megyei Mezőgazdasági Szakigazgatási Hivatalt illeti. A Hajdú-Bihar Megyei FM Hivatal korábbi alapfeladatait a Hajdú-Bihar Megyei Mezőgazdasági Szakigazgatási Hivatal veszi át. A foglalkoztatottak jogviszonyában a megszüntetendő intézmény jogutódja a Hajdú-Bihar Megyei Mezőgazdasági Szakigazgatási Hivatal.

**6. Az intézmény megszüntetésének időpontja és jogcíme:**

Az intézmény 2007. január 1-jén szűnik meg az államháztartásról szóló 1992. évi XXXVIII. törvény 90. §-a (1) bekezdésének c) pontja alapján, mert az ellátandó feladat más szervezetben hatékonyabban teljesíthető.

Ez a megszüntető okirat 2007. január 1-jén lép hatályba, egyidejűleg hatályát veszti a 61.638/2005. sz. alapító okirata.

Budapest, 2006. december 15.

*Gráf József s. k.,*  
földművelésügyi és vidékfejlesztési miniszter

**Megszüntető okirat**  
**a Földművelésügyi és Vidékfejlesztési Minisztérium**  
**Heves Megyei Földművelésügyi Hivataláról**

Az államháztartásról szóló 1992. évi XXXVIII. tv. 88. §-ának (3) bekezdése, 90. §-a (1) bekezdésének c) pontja, valamint az államháztartás működési rendjéről szóló 217/1998. (XII. 30.) Korm. rendelet 11. §-a alapján a Heves Megyei Földművelésügyi Hivatal (a továbbiakban: Heves Megyei FM Hivatal) költségvetési szervet jogutódlással – a pénzügyminiszterrel egyetértésben – megszüntetem.

**1. A megszüntetendő költségvetési szerv neve:** Földművelésügyi és Vidékfejlesztési Minisztérium Heves Megyei Földművelésügyi Hivatal

**2. A megszüntetendő költségvetési szerv rövidített neve:** FVM Heves Megyei FM Hivatal

**3. A megszüntetendő költségvetési szerv székhelye:** 3300 Eger, Barkóczy u. 7.

**4. A megszüntetendő költségvetési szerv felügyeleti szerve:** földművelésügyi és vidékfejlesztési miniszter

**5. A megszüntetendő intézmény általános jogutódja:** Heves Megyei Mezőgazdasági Szakigazgatási Hivatal

A megszüntetendő intézmény vagyona – ideértve a követeléseket és a kötelezettségeket is – feletti rendelkezési jogosultság a Heves Megyei Mezőgazdasági Szakigazgatási Hivatalt illeti. A Heves Megyei FM Hivatal korábbi alapfeladatait a Heves Megyei Mezőgazdasági Szakigazgatási Hivatal veszi át. A foglalkoztatottak jogviszonyában a megszüntetendő intézmény jogutódja a Heves Megyei Mezőgazdasági Szakigazgatási Hivatal.

**6. Az intézmény megszüntetésének időpontja és jogcíme:**

Az intézmény 2007. január 1-jén szűnik meg az államháztartásról szóló 1992. évi XXXVIII. törvény 90. §-a (1) bekezdésének c) pontja alapján, mert az ellátandó feladat más szervezetben hatékonyabban teljesíthető.

Ez a megszüntető okirat 2007. január 1-jén lép hatályba, egyidejűleg hatályát veszti a 61.638/2005. sz. alapító okirata.

Budapest, 2006. december 15.

*Gráf József* s. k.,  
földművelésügyi és vidékfejlesztési miniszter

**Megszüntető okirat**  
**a Földművelésügyi és Vidékfejlesztési Minisztérium**  
**Jász-Nagykun-Szolnok Megyei Földművelésügyi**  
**Hivataláról**

Az államháztartásról szóló 1992. évi XXXVIII. tv. 88. §-ának (3) bekezdése, 90. §-a (1) bekezdésének c) pontja, valamint az államháztartás működési rendjéről szóló 217/1998. (XII. 30.) Korm. rendelet 11. §-a alapján a Jász-Nagykun-Szolnok Megyei Földművelésügyi Hivatal (a továbbiakban: Jász-Nagykun-Szolnok Megyei FM Hivatal) költségvetési szervet jogutódlással – a pénzügyminiszterrel egyetértésben – megszüntetem.

**1. A megszüntetendő költségvetési szerv neve:** Földművelésügyi és Vidékfejlesztési Minisztérium Jász-Nagykun-Szolnok Megyei Földművelésügyi Hivatal

**2. A megszüntetendő költségvetési szerv rövidített neve:** FVM Jász-Nagykun-Szolnok Megyei FM Hivatal

**3. A megszüntetendő költségvetési szerv székhelye:** 5000 Szolnok Kossuth L. u. 2.

**4. A megszüntetendő költségvetési szerv felügyeleti szerve:** földművelésügyi és vidékfejlesztési miniszter

**5. A megszüntetendő intézmény általános jogutódja:** Jász-Nagykun-Szolnok Megyei Mezőgazdasági Szakigazgatási Hivatal

A megszüntetendő intézmény vagyona – ideértve a követeléseket és a kötelezettségeket is – feletti rendelkezési jogosultság a Jász-Nagykun-Szolnok Megyei Mezőgazdasági Szakigazgatási Hivatalt illeti. A Jász-Nagykun-Szolnok Megyei FM Hivatal korábbi alapfeladatait a Jász-Nagykun-Szolnok Megyei Mezőgazdasági Szakigazgatási Hivatal veszi át. A foglalkoztatottak jogviszonyában a megszüntetendő intézmény jogutódja a Jász-Nagykun-Szolnok Megyei Mezőgazdasági Szakigazgatási Hivatal.

**6. Az intézmény megszüntetésének időpontja és jogcíme:**

Az intézmény 2007. január 1-jén szűnik meg az államháztartásról szóló 1992. évi XXXVIII. törvény 90. §-a (1) bekezdésének c) pontja alapján, mert az ellátandó feladat más szervezetben hatékonyabban teljesíthető.

Ez a megszüntető okirat 2007. január 1-jén lép hatályba, egyidejűleg hatályát veszti a 61.638/2005. sz. alapító okirata.

Budapest, 2006. december 15.

*Gráf József* s. k.,  
földművelésügyi és vidékfejlesztési miniszter

**Megszüntető okirat**  
**a Földművelésügyi és Vidékfejlesztési Minisztérium**  
**Komárom-Esztergom Megyei Földművelésügyi**  
**Hivataláról**

Az államháztartásról szóló 1992. évi XXXVIII. tv. 88. §-ának (3) bekezdése, 90. §-a (1) bekezdésének c) pontja, valamint az államháztartás működési rendjéről szóló 217/1998. (XII. 30.) Korm. rendelet 11. §-a alapján a Komárom-Esztergom Megyei Földművelésügyi Hivatal (a továbbiakban: Komárom-Esztergom Megyei FM Hivatal) költségvetési szervet jogutódlással – a pénzügyminiszterrel egyetértésben – megszüntetem.

**1. A megszüntetendő költségvetési szerv neve:** Földművelésügyi és Vidékfejlesztési Minisztérium Komárom-Esztergom Megyei Földművelésügyi Hivatal

**2. A megszüntetendő költségvetési szerv rövidített neve:** FVM Komárom-Esztergom Megyei FM Hivatal

**3. A megszüntetendő költségvetési szerv székhelye:** 2800 Tatabánya, Győri út. 13.

**4. A megszüntetendő költségvetési szerv felügyeleti szerve:** földművelésügyi és vidékfejlesztési miniszter

**5. A megszüntetendő intézmény általános jogutódja:** Komárom-Esztergom Megyei Mezőgazdasági Szakigazgatási Hivatal

A megszüntetendő intézmény vagyona – ideértve a követeléseket és a kötelezettségeket is – feletti rendelkezési jogosultság a Komárom-Esztergom Megyei Mezőgazdasági Szakigazgatási Hivatalt illeti. A Komárom-Esztergom Megyei FM Hivatal korábbi alapfeladatait a Komárom-Esztergom Megyei Mezőgazdasági Szakigazgatási Hivatal veszi át. A foglalkoztatottak jogviszonyában a megszüntetendő intézmény jogutódja a Komárom-Esztergom Megyei Mezőgazdasági Szakigazgatási Hivatal.

**6. Az intézmény megszüntetésének időpontja és jogcíme:**

Az intézmény 2007. január 1-jén szűnik meg az államháztartásról szóló 1992. évi XXXVIII. törvény 90. §-a (1) bekezdésének c) pontja alapján, mert az ellátandó feladat más szervezetben hatékonyabban teljesíthető.

Ez a megszüntető okirat 2007. január 1-jén lép hatályba, egyidejűleg hatályát veszti a 61.638/2005. sz. alapító okirata.

Budapest, 2006. december 15.

Gráf József s. k.,  
földművelésügyi és vidékfejlesztési miniszter

**Megszüntető okirat**  
**a Földművelésügyi és Vidékfejlesztési Minisztérium**  
**Nógrád Megyei Földművelésügyi Hivataláról**

Az államháztartásról szóló 1992. évi XXXVIII. tv. 88. §-ának (3) bekezdése, 90. §-a (1) bekezdésének c) pontja, valamint az államháztartás működési rendjéről szóló 217/1998. (XII. 30.) Korm. rendelet 11. §-a alapján a Nógrád Megyei Földművelésügyi Hivatal (a továbbiakban: Nógrád Megyei FM Hivatal) költségvetési szervet jogutódlással – a pénzügyminiszterrel egyetértésben – megszüntetem.

**1. A megszüntetendő költségvetési szerv neve:** Földművelésügyi és Vidékfejlesztési Minisztérium Nógrád Megyei Földművelésügyi Hivatal

**2. A megszüntetendő költségvetési szerv rövidített neve:** FVM Nógrád Megyei FM Hivatal

**3. A megszüntetendő költségvetési szerv székhelye:** 3100 Salgótarján, Rákóczi u. 36.

**4. A megszüntetendő költségvetési szerv felügyeleti szerve:** földművelésügyi és vidékfejlesztési miniszter

**5. A megszüntetendő intézmény általános jogutódja:** Nógrád Megyei Mezőgazdasági Szakigazgatási Hivatal

A megszüntetendő intézmény vagyona – ideértve a követeléseket és a kötelezettségeket is – feletti rendelkezési jogosultság a Nógrád Megyei Mezőgazdasági Szakigazgatási Hivatalt illeti. A Nógrád Megyei FM Hivatal korábbi alapfeladatait a Nógrád Megyei Mezőgazdasági Szakigazgatási Hivatal veszi át. A foglalkoztatottak jogviszonyában a megszüntetendő intézmény jogutódja a Nógrád Megyei Mezőgazdasági Szakigazgatási Hivatal.

**6. Az intézmény megszüntetésének időpontja és jogcíme:**

Az intézmény 2007. január 1-jén szűnik meg az államháztartásról szóló 1992. évi XXXVIII. törvény 90. §-a (1) bekezdésének c) pontja alapján, mert az ellátandó feladat más szervezetben hatékonyabban teljesíthető.

Ez a megszüntető okirat 2007. január 1-jén lép hatályba, egyidejűleg hatályát veszti a 61.638/2005. sz. alapító okirata.

Budapest, 2006. december 15.

Gráf József s. k.,  
földművelésügyi és vidékfejlesztési miniszter

**Megszüntető okirat****a Földművelésügyi és Vidékfejlesztési Minisztérium  
Somogy Megyei Földművelésügyi Hivataláról**

Az államháztartásról szóló 1992. évi XXXVIII. tv. 88. §-ának (3) bekezdése, 90. §-a (1) bekezdésének *c*) pontja, valamint az államháztartás működési rendjéről szóló 217/1998. (XII. 30.) Korm. rendelet 11. §-a alapján a Somogy Megyei Földművelésügyi Hivatal (a továbbiakban: Somogy Megyei FM Hivatal) költségvetési szervet jogutódlással – a pénzügyminiszterrel egyetértésben – megszüntetem.

**1. A megszüntetendő költségvetési szerv neve:** Földművelésügyi és Vidékfejlesztési Minisztérium Somogy Megyei Földművelésügyi Hivatal

**2. A megszüntetendő költségvetési szerv rövidített neve:** FVM Somogy Megyei FM Hivatal

**3. A megszüntetendő költségvetési szerv székhelye:** 7400 Kaposvár, Csokonai u. 3.

**4. A megszüntetendő költségvetési szerv felügyeleti szerve:** földművelésügyi és vidékfejlesztési miniszter

**5. A megszüntetendő intézmény általános jogutódja:** Somogy Megyei Mezőgazdasági Szakigazgatási Hivatal

A megszüntetendő intézmény vagyona – ideértve a követeléseket és a kötelezettségeket is – feletti rendelkezési jogosultság a Somogy Megyei Mezőgazdasági Szakigazgatási Hivatalt illeti. A Somogy Megyei FM Hivatal korábbi alapfeladatait a Somogy Megyei Mezőgazdasági Szakigazgatási Hivatal veszi át. A foglalkoztatottak jogviszonyában a megszüntetendő intézmény jogutódja a Somogy Megyei Mezőgazdasági Szakigazgatási Hivatal.

**6. Az intézmény megszüntetésének időpontja és jogcíme:**

Az intézmény 2007. január 1-jén szűnik meg az államháztartásról szóló 1992. évi XXXVIII. törvény 90. §-a (1) bekezdésének *c*) pontja alapján, mert az ellátandó feladat más szervezetben hatékonyabban teljesíthető.

Ez a megszüntető okirat 2007. január 1-jén lép hatályba, egyidejűleg hatályát veszti a 61.638/2005. sz. alapító okirata.

Budapest, 2006. december 15.

*Gráf József* s. k.,  
földművelésügyi és vidékfejlesztési miniszter

**Megszüntető okirat****a Földművelésügyi és Vidékfejlesztési Minisztérium  
Szabolcs-Szatmár-Bereg Megyei Földművelésügyi  
Hivataláról**

Az államháztartásról szóló 1992. évi XXXVIII. tv. 88. §-ának (3) bekezdése, 90. §-a (1) bekezdésének *c*) pontja, valamint az államháztartás működési rendjéről szóló 217/1998. (XII. 30.) Korm. rendelet 11. §-a alapján a Szabolcs-Szatmár-Bereg Megyei Földművelésügyi Hivatal (a továbbiakban: Szabolcs-Szatmár-Bereg Megyei FM Hivatal) költségvetési szervet jogutódlással – a pénzügyminiszterrel egyetértésben – megszüntetem.

**1. A megszüntetendő költségvetési szerv neve:** Földművelésügyi és Vidékfejlesztési Minisztérium Szabolcs-Szatmár-Bereg Megyei Földművelésügyi Hivatal

**2. A megszüntetendő költségvetési szerv rövidített neve:** FVM Szabolcs-Szatmár-Bereg Megyei FM Hivatal

**3. A megszüntetendő költségvetési szerv székhelye:** 4400 Nyíregyháza, Hősök tere 5.

**4. A megszüntetendő költségvetési szerv felügyeleti szerve:** földművelésügyi és vidékfejlesztési miniszter

**5. A megszüntetendő intézmény általános jogutódja:** Szabolcs-Szatmár-Bereg Megyei Mezőgazdasági Szakigazgatási Hivatal

A megszüntetendő intézmény vagyona – ideértve a követeléseket és a kötelezettségeket is – feletti rendelkezési jogosultság a Szabolcs-Szatmár-Bereg Megyei Mezőgazdasági Szakigazgatási Hivatalt illeti. A Szabolcs-Szatmár-Bereg Megyei FM Hivatal korábbi alapfeladatait a Szabolcs-Szatmár-Bereg Megyei Mezőgazdasági Szakigazgatási Hivatal veszi át. A foglalkoztatottak jogviszonyában a megszüntetendő intézmény jogutódja a Szabolcs-Szatmár-Bereg Megyei Mezőgazdasági Szakigazgatási Hivatal.

**6. Az intézmény megszüntetésének időpontja és jogcíme:**

Az intézmény 2007. január 1-jén szűnik meg az államháztartásról szóló 1992. évi XXXVIII. törvény 90. §-a (1) bekezdésének *c*) pontja alapján, mert az ellátandó feladat más szervezetben hatékonyabban teljesíthető.

Ez a megszüntető okirat 2007. január 1-jén lép hatályba, egyidejűleg hatályát veszti a 61.638/2005. sz. alapító okirata.

Budapest, 2006. december 15.

*Gráf József* s. k.,  
földművelésügyi és vidékfejlesztési miniszter

**Megszüntető okirat**  
**a Földművelésügyi és Vidékfejlesztési Minisztérium**  
**Tolna Megyei Földművelésügyi Hivataláról**

Az államháztartásról szóló 1992. évi XXXVIII. tv. 88. §-ának (3) bekezdése, 90. §-a (1) bekezdésének c) pontja, valamint az államháztartás működési rendjéről szóló 217/1998. (XII. 30.) Korm. rendelet 11. §-a alapján a Tolna Megyei Földművelésügyi Hivatal (a továbbiakban: Tolna Megyei FM Hivatal) költségvetési szervet jogutódlással – a pénzügyminiszterrel egyetértésben – megszüntetem.

**1. A megszüntetendő költségvetési szerv neve:** Földművelésügyi és Vidékfejlesztési Minisztérium Tolna Megyei Földművelésügyi Hivatal

**2. A megszüntetendő költségvetési szerv rövidített neve:** FVM Tolna Megyei FM Hivatal

**3. A megszüntetendő költségvetési szerv székhelye:** 7100 Szekszárd, Augusz Imre u. 7.

**4. A megszüntetendő költségvetési szerv felügyeleti szerve:** földművelésügyi és vidékfejlesztési miniszter

**5. A megszüntetendő intézmény általános jogutódja:** Tolna Megyei Mezőgazdasági Szakigazgatási Hivatal

A megszüntetendő intézmény vagyona – ideértve a követeléseket és a kötelezettségeket is – feletti rendelkezési jogosultság a Tolna Megyei Mezőgazdasági Szakigazgatási Hivatalt illeti. A Tolna Megyei FM Hivatal korábbi alapfeladatait a Tolna Megyei Mezőgazdasági Szakigazgatási Hivatal veszi át. A foglalkoztatottak jogviszonyában a megszüntetendő intézmény jogutódja a Tolna Megyei Mezőgazdasági Szakigazgatási Hivatal.

**6. Az intézmény megszüntetésének időpontja és jogcíme:**

Az intézmény 2007. január 1-jén szűnik meg az államháztartásról szóló 1992. évi XXXVIII. törvény 90. §-a (1) bekezdésének c) pontja alapján, mert az ellátandó feladat más szervezetben hatékonyabban teljesíthető.

Ez a megszüntető okirat 2007. január 1-jén lép hatályba, egyidejűleg hatályát veszti a 61.638/2005. sz. alapító okirata.

Budapest, 2006. december 15.

*Gráf József s. k.,*  
földművelésügyi és vidékfejlesztési miniszter

**Megszüntető okirat**  
**a Földművelésügyi és Vidékfejlesztési Minisztérium**  
**Vas Megyei Földművelésügyi Hivataláról**

Az államháztartásról szóló 1992. évi XXXVIII. tv. 88. §-ának (3) bekezdése, 90. §-a (1) bekezdésének c) pontja, valamint az államháztartás működési rendjéről szóló 217/1998. (XII. 30.) Korm. rendelet 11. §-a alapján a Vas Megyei Földművelésügyi Hivatal (a továbbiakban: Vas Megyei FM Hivatal) költségvetési szervet jogutódlással – a pénzügyminiszterrel egyetértésben – megszüntetem.

**1. A megszüntetendő költségvetési szerv neve:** Földművelésügyi és Vidékfejlesztési Minisztérium Vas Megyei Földművelésügyi Hivatal

**2. A megszüntetendő költségvetési szerv rövidített neve:** FVM Vas Megyei FM Hivatal

**3. A megszüntetendő költségvetési szerv székhelye:** 9700 Szombathely, Vörösmarty u. 9.

**4. A megszüntetendő költségvetési szerv felügyeleti szerve:** földművelésügyi és vidékfejlesztési miniszter

**5. A megszüntetendő intézmény általános jogutódja:** Vas Megyei Mezőgazdasági Szakigazgatási Hivatal

A megszüntetendő intézmény vagyona – ideértve a követeléseket és a kötelezettségeket is – feletti rendelkezési jogosultság a Vas Megyei Mezőgazdasági Szakigazgatási Hivatalt illeti. A Vas Megyei FM Hivatal korábbi alapfeladatait a Vas Megyei Mezőgazdasági Szakigazgatási Hivatal veszi át. A foglalkoztatottak jogviszonyában a megszüntetendő intézmény jogutódja a Vas Megyei Mezőgazdasági Szakigazgatási Hivatal.

**6. Az intézmény megszüntetésének időpontja és jogcíme:**

Az intézmény 2007. január 1-jén szűnik meg az államháztartásról szóló 1992. évi XXXVIII. törvény 90. §-a (1) bekezdésének c) pontja alapján, mert az ellátandó feladat más szervezetben hatékonyabban teljesíthető.

Ez a megszüntető okirat 2007. január 1-jén lép hatályba, egyidejűleg hatályát veszti a 61.638/2005. sz. alapító okirata.

Budapest, 2006. december 15.

*Gráf József s. k.,*  
földművelésügyi és vidékfejlesztési miniszter

**Megszüntető okirat  
a Földművelésügyi és Vidékfejlesztési Minisztérium  
Veszprém Megyei Földművelésügyi Hivataláról**

Az államháztartásról szóló 1992. évi XXXVIII. tv. 88. §-ának (3) bekezdése, 90. §-a (1) bekezdésének c) pontja, valamint az államháztartás működési rendjéről szóló 217/1998. (XII. 30.) Korm. rendelet 11. §-a alapján a Veszprém Megyei Földművelésügyi Hivatal (a továbbiakban: Veszprém Megyei FM Hivatal) költségvetési szervet jogutódlással – a pénzügyminiszterrel egyetértésben – megszüntetem.

**1. A megszüntetendő költségvetési szerv neve:** Földművelésügyi és Vidékfejlesztési Minisztérium Veszprém Megyei Földművelésügyi Hivatal

**2. A megszüntetendő költségvetési szerv rövidített neve:** FVM Veszprém Megyei FM Hivatal

**3. A megszüntetendő költségvetési szerv székhelye:** 8200 Veszprém, Megyeház tér 1.

**4. A megszüntetendő költségvetési szerv felügyeleti szerve:** földművelésügyi és vidékfejlesztési miniszter

**5. A megszüntetendő intézmény általános jogutódja:** Veszprém Megyei Mezőgazdasági Szakigazgatási Hivatal

A megszüntetendő intézmény vagyona – ideértve a követeléseket és a kötelezettségeket is – feletti rendelkezési jogosultság a Veszprém Megyei Mezőgazdasági Szakigazgatási Hivatalt illeti. A Veszprém Megyei FM Hivatal korábbi alapfeladatait a Veszprém Megyei Mezőgazdasági Szakigazgatási Hivatal veszi át. A foglalkoztatottak jogviszonyában a megszüntetendő intézmény jogutódja a Veszprém Megyei Mezőgazdasági Szakigazgatási Hivatal.

**6. Az intézmény megszüntetésének időpontja és jogcíme:**

Az intézmény 2007. január 1-jén szűnik meg az államháztartásról szóló 1992. évi XXXVIII. törvény 90. §-a (1) bekezdésének c) pontja alapján, mert az ellátandó feladat más szervezetben hatékonyabban teljesíthető.

Ez a megszüntető okirat 2007. január 1-jén lép hatályba, egyidejűleg hatályát veszti a 61.638/2005. sz. alapító okirata.

Budapest, 2006. december 15.

Gráf József s. k.,  
földművelésügyi és vidékfejlesztési miniszter

**Megszüntető okirat  
a Földművelésügyi és Vidékfejlesztési Minisztérium  
Zala Megyei Földművelésügyi Hivataláról**

Az államháztartásról szóló 1992. évi XXXVIII. tv. 88. §-ának (3) bekezdése, 90. §-a (1) bekezdésének c) pontja, valamint az államháztartás működési rendjéről szóló 217/1998. (XII. 30.) Korm. rendelet 11. §-a alapján a Zala Megyei Földművelésügyi Hivatal (a továbbiakban: Zala Megyei FM Hivatal) költségvetési szervet jogutódlással – a pénzügyminiszterrel egyetértésben – megszüntetem.

**1. A megszüntetendő költségvetési szerv neve:** Földművelésügyi és Vidékfejlesztési Minisztérium Zala Megyei Földművelésügyi Hivatal

**2. A megszüntetendő költségvetési szerv rövidített neve:** FVM Zala Megyei FM Hivatal

**3. A megszüntetendő költségvetési szerv székhelye:** 8900 Zalaegerszeg, Bíró Márton u. 38.

**4. A megszüntetendő költségvetési szerv felügyeleti szerve:** földművelésügyi és vidékfejlesztési miniszter

**5. A megszüntetendő intézmény általános jogutódja:** Zala Megyei Mezőgazdasági Szakigazgatási Hivatal

A megszüntetendő intézmény vagyona – ideértve a követeléseket és a kötelezettségeket is – feletti rendelkezési jogosultság a Zala Megyei Mezőgazdasági Szakigazgatási Hivatalt illeti. A Zala Megyei FM Hivatal korábbi alapfeladatait a Zala Megyei Mezőgazdasági Szakigazgatási Hivatal veszi át. A foglalkoztatottak jogviszonyában a megszüntetendő intézmény jogutódja a Zala Megyei Mezőgazdasági Szakigazgatási Hivatal.

**6. Az intézmény megszüntetésének időpontja és jogcíme:**

Az intézmény 2007. január 1-jén szűnik meg az államháztartásról szóló 1992. évi XXXVIII. törvény 90. §-a (1) bekezdésének c) pontja alapján, mert az ellátandó feladat más szervezetben hatékonyabban teljesíthető.

Ez a megszüntető okirat 2007. január 1-jén lép hatályba, egyidejűleg hatályát veszti a 61.638/2005. sz. alapító okirata.

Budapest, 2006. december 15.

Gráf József s. k.,  
földművelésügyi és vidékfejlesztési miniszter



**Alapító okirat  
a Mezőgazdasági Szakigazgatási Hivatal Központ  
létrehozásáról**

Az államháztartásról szóló 1992. évi XXXVIII. törvény 88. §-ában, valamint az államháztartás működési rendjéről szóló 217/1998. (XII. 30.) Korm. rendelet 10. §-ában, továbbá a Mezőgazdasági Szakigazgatási Hivatalról szóló 274/2006. (XII. 23.) Korm. rendeletben foglaltakat figyelembe véve – a pénzügyminiszterrel egyetértésben – a Mezőgazdasági Szakigazgatási Hivatal Központjának (a továbbiakban: MgSzH Központ) alapító okiratát az alábbiak szerint állapítom meg:

**1. A költségvetési szerv neve:** Mezőgazdasági Szakigazgatási Hivatal Központ

**2. A költségvetési szerv rövidített neve:** MgSzH Központ

**3. A költségvetési szerv székhelye és levezési címe:** 1024 Budapest, Keleti Károly u. 24.

**4. A költségvetési szerv telephelyei:**

1118 Budapest, Budaörsi út 141–145. (MgSzH 1. számú telephely)

1225 Budapest, Batthyány utca 37. (MgSzH 2. számú telephely)

1095 Budapest, Mester u. 81. (MgSzH 3. számú telephely)

1182 Budapest, Fogoly utca 13–15. (MgSzH 4. számú telephely)

1027 Budapest, Bem József tér 2. (MgSzH 5. számú telephely)

1149 Budapest, Tábornok u. 2. (MgSzH 6. számú telephely)

1135 Budapest, Lehel u. 43–47. (MgSzH 7. számú telephely)

4002 Debrecen, Bornemissza u. 3–7. (MgSzH 8. számú telephely)

7401 Kaposvár, Cseri u. 18. (MgSzH 9. számú telephely)

1107 Budapest, Szállás u. 8. (MgSzH 10. számú telephely)

2100 Gödöllő, Isaszegi út 160. (MgSzH 11. számú telephely)

1054 Budapest, Széchenyi u. 14. (MgSzH 12. számú telephely)

1055 Budapest, Kossuth Lajos tér 11. (MgSzH 13. számú telephely)

1144 Budapest, Remény u. 42–44. (MgSzH 14. számú telephely)

1024 Budapest, Kitaibel Pál u. 4. (MgSzH 15. számú telephely)

1024 Budapest, Kisrökus u. 15/a. (MgSzH 16. számú telephely)

7811 Szalánta, Eszterágpusztá 1. (MgSzH 17. számú telephely)

5540 Szarvas, I. kerület 5. (MgSzH 18. számú telephely)

2463 Tordas, Szabadság u. 24. (MgSzH 19. számú telephely)

4002 Debrecen, Kismacs tanya 4. (MgSzH 20. számú telephely)

9701 Szombathely, Komáromi u. 34. (MgSzH 21. számú telephely)

6346 Sükösd, Tanya 31. (MgSzH 22. számú telephely)

9485 Nagycenk, Széchenyi kastély, Kiscenki u. 3. (MgSzH 23. számú telephely)

3213 Atkár, Tabi major 1. (MgSzH 24. számú telephely)

3244 Parádfürdő, Cifraistálló, Kossuth u. 217. (MgSzH 25. számú telephely)

2201 Monorierdő, Beton u. 86. (MgSzH 26. számú telephely)

2766 Tápiószéle, Külső mező u. 15. (MgSzH 27. számú telephely)

8230 Balatonfüred, Erdész köz 2. (MgSzH 28. számú telephely)

8621 Zamárdi, Rákóczi u. 38. (MgSzH 29. számú telephely)

**5. A költségvetési szerv felügyeleti szerve:** Az MgSzH Központ felügyeletét a földművelésügyi és vidékfejlesztési miniszter (a továbbiakban: miniszter) a Földművelésügyi és Vidékfejlesztési Minisztérium (a továbbiakban: minisztérium) Szakigazgatási Főosztályán keresztül látja el.

**6. Az alapítás időpontja:** A Mezőgazdasági Szakigazgatási Hivatalról szóló 274/2006. (XII. 23.) Korm. rendelet alapján 2007. január 1.

**7. Az alapító szerv neve:** a Magyar Köztársaság Kormányának megbízásából a földművelésügyi és vidékfejlesztési miniszter

**8. Az MgSzH Központ működésének időtartama:** határozatlan időtartamú

**9. Jogutódlás:** az MgSzH Központ általános jogutódja az alábbi szervezeteknek:

a) Növény- és Talajvédelmi Központi Szolgálat

b) Országos Mezőgazdasági Minősítő Intézet

c) Állami Erdészeti Szolgálat

d) Földművelésügyi Költségvetési Iroda

e) Országos Borminősítő Intézet

f) Állatgyógyászati Oltóanyag-, Gyógyszer- és Takarmányellenőrző Intézet

g) Országos Állategészségügyi Intézet

h) Országos Élelmiszer-vizsgáló Intézet

**10. Az MgSzH Központ illetékessége:** Az MgSzH Központ az egész országra kiterjedő illetékességgel rendelkezik.

**11. Az MgSzH Központ gazdálkodási jogköre:** az MgSzH Központ önálló jogi személyiséggel rendelkező, központi hivatal, önállóan gazdálkodó központi költségvetési szerv.

**12. Az MgSzH Központ vezetőjének kinevezési és felmentési rendje, valamint a kinevezés időtartama:** az MgSzH elnökét a miniszter határozatlan időre nevezi ki, menti fel és gyakorolja felette a munkáltatói jogokat. Az MgSzH elnökhelyetteseit a miniszter nevezi ki határozatlan időre és menti fel, a további munkáltatói jogokat az MgSzH elnöke gyakorolja felettük.

**13. Az MgSzH Központ működési rendje:** Feladatait, tagolódását és részletes szervezeti felépítését a miniszter által normatív utasításban kiadott Szervezeti és Működési Szabályzat (a továbbiakban: SzMSz) határozza meg.

**14. Az MgSzH Központ dolgozóinak jogállása:** Az dolgozók munkajogi jogviszonyára a köztisztviselők tekintetében a köztisztviselők jogállásáról szóló 1992. évi XXIII. törvény, a munkavállalók tekintetében a Munka Törvénykönyvéről szóló 1992. évi XXII. törvény rendelkezéseit kell alkalmazni. Az MgSzH Központ dolgozói felett a munkáltatói jogokat az elnök gyakorolja.

**15. Az MgSzH Központ alaptevékenysége:**

– ellátja a mezőgazdasággal, vadgazdálkodással és halászat, az erdőgazdálkodással és az erdővagyon védelmével, az elsődleges faipari termeléssel, az ezekhez kapcsolódó szolgáltatással, kutatással és fejlesztéssel, a mezőgazdasági termékforgalommal, az agrár-környezetgazdálkodással, a növényvédelemmel, a takarmányozással, az élelmiszer-higiéniával és élelmiszer-ellenőrzéssel, a szőlő- és borgazdálkodással, a talajvédelemmel, az állategészségüggyel és állatvédelemmel, az élelmiszer-biztonsággal, az állatjóléttel, a növénytermesztéssel, a növényi szaporítóanyagok minősítésével, a növényfajták állami elismerésével, az állattenyésztéssel, a mezőgazdasági célú vízgazdálkodással, továbbá az agrárpiaci rendtartás működésének szervezésével, illetve az ágazatot érintő katasztrófavédelemmel, a talaj, a növényzet és az állatok, valamint a növényi és az állati eredetű élelmiszertermékek radioaktivitásának ellenőrzésével kapcsolatosan külön jogszabályban hatáskörébe utalt, illetve az SzMSz-ben részletezett közhatalmi és egyéb feladatokat;

– a minisztérium felügyelete alatt – elsősorban a szakmapolitikai szempontok érvényesülése céljából – szervezi, összehangolja és ellenőrzi a területi szervek szakmai tevékenységét, a minisztérium iránymutatása alapján szervezi és felügyeli a területi szervek minőségbiztosítási tevékenységét;

– a minisztérium iránymutatása alapján szervezi és összehangolja a területi szervek informatikai fejlesztését, szakmai háttérrel biztosít az egységes, zavarmentes működéshez, továbbá előkészíti a szakmai tevékenység fejlesztéséhez szükséges beruházási javaslatokat, részt vesz a beruházási programok szervezésében, nyilvántartja az ehhez szükséges beruházási, fejlesztési igényeket;

– szervezi, irányítja és felügyeli a területi szervek szervezetében működő megyei, regionális és speciális laboratóriumok szakmai munkáját, fejlesztési és módszer-adaptációs feladatokat határoz meg számukra; a vizsgálati eredményeket összesíti és értékeli;

– az egységes jogalkalmazás érdekében jogi iránymutatást ad a területi szervek részére. Részt vesz az európai uniós tagságból következő tagállami feladatok végrehajtásában, a jogharmonizáció megvalósításában, az intézményfejlesztésben. A hatósági tevékenység jogi háttérének korszerűsítése érdekében részt vesz a tevékenységét érintő jogalkotásban;

– szakkönyvtárat működtet, könyvtári kölcsönzést végez;

– részt vesz a nemzetközi szervezetek munkájában, közreműködik a nemzetközi egyezményekben vállalt kötelezettségek végrehajtásában;

– jóváhagyásra előkészíti – a területi szervek javaslatai alapján – a területi szervek és a saját éves munkatervét, a tevékenységéről készített éves jelentését, éves munkatervét az MgSzH elnöke hagyja jóvá;

– Szakmai Oktatási Tervet készít maga és területi szervek részére és szervezi a jóváhagyott terv végrehajtását;

– ellátja a minisztérium által meghatározott, alaptevékenységéhez tartozó kutatási, fejlesztési, laboratóriumi, vizsgálati, szaktanácsadási, szakértői tervezési és egyéb feladatokat.

*A) Az MgSzH Központ ellátja a növényfajták állami elismeréséről, valamint a szaporítóanyagok előállításáról és forgalomba hozataláról szóló 2003. évi LII. törvény, az állattenyésztésről szóló 1993. évi CXIV. törvény, továbbá a takarmányok előállításáról, forgalomba hozataláról és felhasználásáról szóló 2001. évi CXIX. törvény alapján a növénytermesztéssel, állattenyésztéssel és takarmányozással kapcsolatos feladatokat, így különösen:*

– ellátja a növény- és állatfajták állami elismerésével (nemzeti fajtajegyzékre vételével), a vetőmag- és szaporítóanyag-vizsgálattal, -minősítéssel, -certifikációval és -felügyelettel kapcsolatos hatósági feladatokat,

– elvégzi az új növényfajták állami elismeréséhez szükséges vizsgálatokat a fajta UPOV (új Növényfajták Oltalmára Létesült Nemzetközi Szervezet) szerinti tulajdonságainak és gazdasági értékének megállapítására;

– ellátja a szántóföldi, kertészeti vetőmagvak előállításának ellenőrzésével, minősítésével, fémzárolásával, fajtaazonossági vizsgálatával kapcsolatos feladatokat;

– ellátja a szőlő, gyümölcs, dísznövény és erdészeti szaporítóanyagok ellenőrzésével, minősítésével és certifi-

kációjával, a törzsültetvények és faiskolák engedélyezésével kapcsolatos feladatokat;

- új növényfajták elismeréséhez és a vetőmagvak minősítéséhez szükséges növénykórtani és magkórtani vizsgálatokat végez;
- ellátja az állattenyésztési hatósági és tenyésztés-szervezési feladatokat;
- előkészíti az új állatfajták és tenyésztő szervezetek elismerését, erre engedélyt ad ki;
- ellátja a takarmány- és laborminősítési, -engedélyezési, laborellenőrzési és zárszolgálati hatósági feladatokat;
- elvégzi és ellenőrzi a tenyésztésszervezéssel, az őshonos és védett állatfajok génforrásainak megőrzésével, a teljesítményvizsgálatokkal és a végterméktesztekkel, valamint a tenyésztérbecsléssel kapcsolatos feladatokat;
- kialakítja és működteti az állatok egységes azonosítási és nyilvántartási rendszerét;
- kijelölt hatóságként ellátja a nemzetközi szerződésekkel és az akkreditációval rábízott feladatokat;
- ellátja a géntechnológiai úton előállított szervezetek véleményezését végző bizottság titkársági feladatait;
- ellátja a takarmányok és a takarmányvizsgáló laboratóriumok minősítését, engedélyezését, nyilvántartását. E tevékenysége során minősíti az új takarmányokat, a hazai engedéllyel vagy szabvánnyal nem rendelkező import takarmányokat, takarmány-alapanyagokat, takarmány-kiegészítő anyagokat és takarmány-adalékanyagokat, a szolgáltatást végző takarmányvizsgáló laboratóriumokat. Engedélyezi a minősített új takarmányok előállítását és forgalomba hozatalát, a nem minősített takarmányok kísérleti jellegű felhasználását, az import termékek takarmányozási célú behozatalát és forgalomba hozatalát, a szolgáltatást végző takarmányvizsgáló laboratóriumok működését;
- hatósági és egyéb megkeresésre szakértőként jár el.

*B) Az MgSzH Központ ellátja a szőlőtermesztésről és borgazdálkodásról szóló 2004. évi XVIII. törvény, valamint külön jogszabályok szerint a must, bor, borpárlat és egyéb borgazdasági termékek előállításával, kezelésével és forgalomba hozatalával kapcsolatos hatósági és egyéb állami szakfeladatokat, valamint az ezekhez kapcsolódó kiegészítő tevékenységeket, így különösen:*

- a must, bor, borpárlat előállítására, kezelésére, tárolására, nyilvántartására, forgalomba hozatalára, zárt borvidékekre vonatkozó rendelkezések megtartásának ellenőrzését;
- kiadja a minősítést tartalmazó határozatokat;
- ellátja a külkereskedelmi forgalomba kerülő borászati termékek minősítését, az export bizonylatok kiadását;
- ellátja a külföldi származású bor, borpárlat forgalomba hozatala előtti minősítést;
- nyilvántartja a palackozó és bortöltő pincészeteket;
- elvégzi a borászati üzemek, raktárak, kimérők folyamatos ellenőrzését, rendellenesség észlelése esetén mintavételt, azonosító vizsgálatot végez, minőségvédelmi bírsá-

got szab ki, továbbá szabálysértési, illetve büntető eljárást kezdeményez;

- működteti az Országos Borszakértő Bizottságot;
- elvégzi a kékderítéssel kapcsolatos ügyeket és a tevékenység egyéb szervezetek által történő végzésének engedélyezését;
- elvégzi a kékderítési vizsgára való felkészítést, annak megszervezését, az eredményes vizsgáról bizonyítvány kiadását és annak nyilvántartását;
- elvégzi meghatározott adalékanyagok, eljárások, borászati alkalmazásának ellenőrzését;
- borászati ügyekben a bíróság, hatóság, illetve egyéb szerv megkeresésére szakértői véleményt ad;
- szaktanácsot ad borászati technológiai kérdésekben;
- elvégzi a must, bor, borpárlat és egyéb borgazdasági termékek fizikai, kémiai, mikrobiológiai és érzékszervi vizsgálatával kapcsolatos laboratóriumi tevékenységet; ellátja a forgalombahozatali eljárásban az 500 hl feletti bortételeknél a helyszíni hatósági mintavételt;
- ellátja a származási bizonyítványok valóságtartalmának ellenőrzését;
- ellátja a magántárolási, a lepárlási, a mustsűrítménnyel való mustjavítási támogatási intézkedésekhez kapcsolódó szakmai ellenőrző feladatokat;
- ellátja a bortörvény hatálya alá tartozó termékek előállítását, kiserelését (ideértve a nem palackos kiserelést is) és forgalomba hozását végző üzemek működésének engedélyezésével kapcsolatos feladatokat;
- ellátja a pincekönyv szakmai tartalmának ellenőrzését;
- ellenőrzi a borászati termékek származását, eredetét, minőségét (összetételi és érzékszervi tulajdonságok, térfogat, csomagolás és jelölés) a telephely, pince, üzem, raktár működésének jogszerűségét, továbbá a jármű rakományát és tárolás körülményeit.

*C) Az MgSzH Központ ellátja a növényvédelemről szóló 2000. évi XXXV. törvényben, a termőföldről szóló 1994. évi LV. törvényben, valamint a külön jogszabályokban meghatározott növényvédelmi, növényegészségügyi, talajvédelmi, agrárkörnyezet-védelmi, valamint egyéb hatósági és állami feladatokat, különösen:*

- ellátja a növényvédelemmel, növényegészségüggyel, talajvédelemmel, növény, növényi termék növényvédőszer-maradék és egyéb toxikus anyagtartalom ellenőrzéssel, valamint agrár-környezetvédelemmel kapcsolatos feladatokat;
- elvégzi a növényvédő szerek és terméknövelő anyagok engedélyezésével, illetve ezek ellenőrzésével kapcsolatos feladatokat;
- előkészíti a növényvédő szerek és terméknövelő anyagok engedélyezési vizsgálatait, megszervezi azok végrehajtását és ellenőrzi a kísérleti munkát. Összegezi, elemzi és értékeli az engedélyezési vizsgálatok eredményeit;

- szervezi, összehangolja, irányítja és ellenőrzi a területi szervek szakmai-, minőségbiztosítási-, a laboratóriumi, továbbá informatikai és térinformatikai tevékenységét;
- előkészíti a szakmai tevékenység fejlesztéséhez szükséges beruházási javaslatokat, részt vesz a beruházási programok szervezésében, nyilvántartja az ehhez szükséges beruházási-, fejlesztési igényeket;
- gondoskodik a nemzetközi vizsgálati módszerek, eljárások, szabványok egységes bevezetéséről;
- nyilvántartja az egyes országok növény-egészségügyi import előírásait, működteti a növény-egészségügyi információs rendszert és az országos termelői nyilvántartást;
- szervezi és összehangolja az országos jelentőségű és kiterjedésű növényvédelmi programokat;
- országos növényvédelmi előrejelzési rendszert működtet;
- működteti az Agrár-környezetgazdálkodási Információs Rendszert és az országos térinformatikai rendszert;
- a Mezőgazdasági és Vidékfejlesztési Hivatal megbízása alapján részt vesz a külön jogszabályban meghatározott agrár- és vidékfejlesztési támogatások ellenőrzésével kapcsolatos szakterületi szabályok meghatározásában, koordinálja és szervezi valamennyi területi szerv ilyen irányú területi feladatainak ellátását;
- szervezi, és szakmailag ellenőrzi a módszerfejlesztési és technológiai, valamint biológiai és kémiai vizsgálatokat, azok eredményeit összesíti és feldolgozza;
- módszertani útmutatót, utasítást, irányelvet, tájékoztatót és egyéb szakanyagot ad ki a hatósági és egyéb tevékenység egységes ellátásának elősegítésére;
- a talajok minőségi változásainak, környezeti állapotának folyamatos figyelemmel kísérésére működteti az országos Talajvédelmi Információs és Monitoring rendszert, irányítja, felügyeli és ellenőrzi a területi szervek ilyen irányú tevékenységét;
- részt vesz a növény- és talajvédelmet, valamint az agrár-környezetvédelmet érintő jogalkotásban;
- elvégzi a nemzetközi egyezmények, joganyagok, tárgyalási jegyzőkönyvek fordítását. Részt vesz nemzetközi rendezvények szervezésében;
- részt vesz az EU bizottságainak, valamint nemzetközi szervezetek munkájában, közreműködik a nemzetközi egyezményekben vállalt kötelezettségek végrehajtásában;
- szakmai továbbképzést szervez és bonyolít az MgSzH Központ és valamennyi területi szerv köztisztviselői részére.

*D) Az MgSzH Központ ellátja az állategészségügyről szóló 2005. évi CLXXVI. törvény, a takarmányok előállításáról, forgalomba hozataláról és felhasználásáról szóló 2001. évi CXIX. törvény, az élelmiszerekről szóló 2003. évi LXXXII. törvény, az atomenergiáról szóló 1996. évi CXVI. törvény, a katasztrófák elleni védekezés irányításáról, szervezetéről és a veszélyes anyagokkal kapcsolatos súlyos balesetek elleni védekezésről szóló 1999. évi*

*LXXIV. törvény, valamint külön jogszabályokban meghatározott állategészségügyi, élelmiszer-ellenőrzési feladatokat, különösen:*

- tételes, felmérő és célvizsgálatokat végez a mikrobiológia, a maradékanyag-toxicológia, a kémia és a radiológia területén;
- ellátja a minisztérium Radiológiai Ellenőrző Hálózata irányítását;
- az állategészségügy és az élelmiszer-ellenőrzés területén teljesíti a Salmonella fertőzés azonosításának központi feladatait;
- kijelölés alapján ellátja a referencia-laboratórium feladatait, az élelmiszer vizsgáló laboratóriumok minősítését és körvizsgálatokkal való ellenőrzését, szakmai felülvizsgálatát;
- folyamatosan végzi az élelmiszeripari gépek, berendezések higiéniai alkalmassági vizsgálatát, a vizsgálati eredményről szakértői véleményt vagy alkalmassági bizonyítványt ad a gép előállítójának és használójának;
- részt vesz az élelmiszer-előállító üzemek ellenőrzésében és minősítésében;
- részt vesz az oktatásban és a kutatásban, valamint az állatorvosok és más állategészségügyi szakemberek képzésében;
- részt vesz az állategészségügyi és élelmiszer-ellenőrzési információs rendszer működtetésében.
- engedélyezi a nem állam által működtetett élelmiszer-higiéniai és -biztonsági célú vizsgálatokat végző állategészségügyi laboratóriumok működését;
- vezeti az élelmiszer-előállító, -elosztó, állati eredetű élelmiszert feldolgozó üzemek és állati eredetű élelmiszer nagykereskedelmét végző létesítmény országos nyilvántartását, valamint gondoskodik saját internetes honlapján annak közzétételéről;
- nyilvántartja a nem állam által működtetett élelmiszer-higiéniai és -biztonsági célú vizsgálatokat végző állategészségügyi laboratóriumokat és ellenőrzi azok tevékenységét;
- véleményezi a laboratóriumi vizsgálatok nemzetközi szabványait, érvényesíti a vizsgálati módszereket, gondoskodik az átvett vizsgálati módszerek hazai elterjesztéséről;
- megszervezi és elvégzi a hatósági és a jogosult állatorvosok, a segédszemélyzet és a szakemberek, az emberi fogyasztásra szánt állati eredetű termékek hatósági ellenőrzésének megszervezésére vonatkozó különleges szabályok megállapításáról szóló 854/2004/EK rendelet szerinti oktatását, vizsgára való felkészítését, az eredményes vizsgáról bizonyítvány kiadását és annak nyilvántartását;
- engedélyezi új élelmiszer forgalomba hozatalát a 258/97/EK rendelet 4. cikke szerint;
- ellátja a hatósági élelmiszer-ellenőrzés külön jogszabályban meghatározott feladatait;
- ellenőrzési terveket készít, illetve módszereket egyeztet, összehangol;
- szükség szerint összehangolt, közös ellenőrzéseket szervez;

- értékeli az ellenőrzési tapasztalatokat, illetve az ellenőrzési jelentéseket;
  - végzi az egzotikus állatbetegségek diagnosztikai vizsgálatát;
  - ellátja a minisztérium kijelölése alapján a referencia-laboratóriumi feladatokat;
  - kezeli a vizsgálati eredményeket az országos diagnosztikai adattárban;
  - működteti az Országos Állategészségügyi Informatikai Rendszert;
  - vizsgálja az állategészségügyi laboratóriumok szakmai működését;
  - engedélyezi az állatorvosi laboratóriumok működését és azokról nyilvántartást vezet;
  - vezeti az állati eredetű melléktermék kezelését, szállítását végző üzemek országos nyilvántartását, valamint gondoskodik saját internetes honlapján annak közzétételéről;
  - részt vesz a járványmegelőző figyelőrendszerben;
  - diagnosztikai vizsgálatokat végez;
  - a zoonózisok felderítésével és leküzdésével összefüggő diagnosztikai vizsgálatokat végez,
  - végzi az állatok és szaporító anyagai forgalmazásával, a fertőző betegségektől való mentesítési programok végrehajtásával, és a mentesség ellenőrzésével kapcsolatosan előírt laboratóriumi vizsgálatokat;
  - beszerzi és biztosítja a vizsgálatokhoz szükséges diagnosztikumokat;
  - diagnosztikai célú takarmányvizsgálatokat végez;
  - közreműködik a fertőző, a parazitás, a gazdaságilag jelentős állatbetegségek, valamint a zoonózisok nyilvántartási rendszerében;
  - állategészségügyi intézményi szakértői és szaknácádói tevékenységet végez;
  - közreműködik elsősorban diagnosztikai és más szakmai vizsgálattal az állatbetegségek okainak megállapításában, a fertőzöttség felderítésében, a helyi és országos mentesítési és betegség felszámolási programok végrehajtásában;
  - közreműködik a diagnosztikai módszerek folyamatos korszerűsítésében;
  - a nemzetközi követelményekkel összhangban álló vizsgálati módszerek alkalmazása érdekében diagnosztikumokat és eszközöket állít elő, illetve szerez be;
  - a minisztérium megbízása alapján tételes felmérő és célvizsgálatokat végez;
  - együttműködik az illetékes egészségügyi szervekkel;
  - részt vesz az oktatásban, továbbképzésben, a szakirányú kutatás-fejlesztésben és a környezetvédelemben;
  - egyéb állategészségügyi laboratóriumi módszereket dolgoz ki és fejleszt;
  - meghonosítja és alkalmazza a miniszter által meghatározott állatbetegségek laboratóriumi diagnosztikai módszereit a nemzetközi előírások szerint;
  - vezeti az állatorvosok országos nyilvántartását;
  - engedélyezi az állatgyógyászati készítmények forgalomba hozatalát, valamint ellátja Magyarország képviselőjét az állatgyógyászati készítmények közösségi engedélyezési eljárásaiban;
  - a külön jogszabály szerinti biocid termékek forgalomba hozatalának engedélyezésére irányuló eljárásban szakhatóságként közreműködik, továbbá az állat-egészségügyi biocid termék forgalomba hozatalát, annak valamennyi hatóanyagának közösségi jegyzékbe történő felvételéig engedélyezi;
  - engedélyezi az állatgyógyászati készítmények és hatóanyagaik üzemi méretű előállítását, az állatgyógyászati készítmények gyakorlati kipróbálását;
  - engedélyezi az állatgyógyászati készítmények behozatalát;
  - engedélyezi a mikrochip forgalomba hozatalát és vezeti azok nyilvántartását;
  - nyilvántartásba veszi az állatgyógyászatban használatos gyógyhatású készítményeket, ápolószereket, segédanyagokat;
  - vezeti az állatgyógyászati készítmények törzskönyvét, és nyilvántartást vezet az állatgyógyászati készítményt forgalmazókról, illetve gyártókról;
  - külön jogszabályban foglaltak szerint közzéteszi az állatgyógyászati termékekkel és az állatgyógyászati készítményt forgalmazókkal, illetve gyártókkal kapcsolatos nyilvános adatokat;
  - ellenőrzi az állatgyógyászati készítmények és hatóanyagaik előállító helyeit, előállítási körülményeit és az állatgyógyászati készítmények nagykereskedelmi forgalmazásának feltételeit;
  - részt vesz az állatgyógyászati készítmények előállításának, behozatalának ellenőrzésében;
  - elvégzi az állatgyógyászati készítmények – jogszabályban előírt – vizsgálatát;
  - kivizsgálja az állatgyógyászati készítményekkel szembeni minőségi kifogásokat és feltételezett mellékhatásait, és eleget tesz a vonatkozó nemzetközi informatikai rendszerrel kapcsolatos kötelezettségeinek;
  - működteti az államilag előírt állat-egészségügyi feladatok ellátásához szükséges oltó- és kórjelző anyagok központi tárolóját és elosztóját;
  - részt vesz a kutatásban, valamint az állatorvosok és más állat-egészségügyi szakemberek képzésében.
- A takarmány-ellenőrzés területén:*
- ellátja a területi szervek takarmány-ellenőrzési feladatainak szakmai irányítását és koordinálását;
  - kijelöli a hatósági ellenőrzések során vett takarmányminták vizsgálatait végző laboratóriumokat, és ezek jegyzékét honlapján közzéteszi;
  - minősíti, engedélyezi, nyilvántartja, valamint ellenőrzi az országban működő takarmányvizsgáló laboratóriumokat, valamint azok vizsgálatait;

- működteti a takarmányvizsgálatok nemzeti referencia laboratóriumát és ellátja annak külön jogszabályban foglalt feladatait;
- részt vesz a takarmányvizsgálati módszerek kialakításában és fejlesztésében;
- véleményezi a laboratóriumi vizsgálatok nemzetközi szabványait, érvényesíti a vizsgálati módszereket, gondoskodik az átvett vizsgálati módszerek hazai elterjesztéséről;
- nyilvántartja az országban működő létesítményeket, valamint az Európai Unió tagállamain kívüli országban működő, az Európai Unióba takarmányt importáló takarmány-előállító üzemek Magyarországon bejegyzett képviselőit;
- kijelöli és ellenőrzi a nyilvántartásba vételre kötelezett takarmány-előállító üzemek nyilvántartásba vételéhez szükséges vizsgálatok elvégzésére jogosult gazdálkodó szervezeteket;
- végzi az ellenőrzések során vett minták vizsgálati eredményeinek országos értékelését a takarmánybiztonság és -minőség vonatkozásában;
- a hatósági takarmány-ellenőrzés tapasztalatairól és helyzetéről folyamatosan tájékoztatja a minisztert, elkészíti és a miniszternek megküldi a hatósági takarmány-ellenőrzés éves tapasztalatairól szóló jelentést;
- gondoskodik a hatósági szakemberek képzéséről;
- az Európai Unió takarmányokra vonatkozó gyorsvészjelző rendszerén keresztül Magyarországra érkező bejelentés alapján, továbbá a Magyarországon észlelt veszélyhelyzet esetén megteszi a szükséges intézkedéseket;
- engedélyezi a takarmány-előállító üzemeket, eseti jelleggel az új takarmányok előállítását, felhasználását és behozatalát;
- ellenőrzi a gyógyszeres takarmányt vizsgáló laboratóriumokat, az állatgyógyászati készítmények vizsgálata vonatkozásában;
- alkalmazhatja a vonatkozó jogszabályokban foglalt szankciókat.

*E) Az MgSzH Központ ellátja az erdőről és az erdő védelméről szóló 1996. évi LIV. törvény, a természet védelméről szóló 1996. évi LIII. törvény, valamint külön jogszabályokban meghatározott erdészeti igazgatással összefüggő irányítási, szervezési és hatósági feladatokat, különösen:*

- gondoskodik a körzeti erdőtervek készítéséről;
- ellátja az erdőgazdálkodással kapcsolatos ellenőrzési, pénzügyi, elszámolási feladatokat;
- működteti az Országos Erdőállomány Adattárát és részére a szükséges adatokat összegyűjti, elemzi;
- gondoskodik az erdővédelmi mérő- és megfigyelő rendszer működésével kapcsolatos feladatok ellátásáról;
- előkészíti az erdőállományok helyzetéről szóló országos miniszteri jelentést
- nyilvántartja az erdőgazdálkodókat;
- felhívja az erdőgazdálkodót amennyiben az erdőterület tulajdonosa, használója, illetőleg a törvényben foglalt

kötelezettségének nem tesz eleget, az új erdőgazdálkodó kijelölését megelőzően a kötelezettségének teljesítésére;

- javaslatot tesz a károsítók elleni védekezéshez adható állami támogatásra;
- nyilvántartást vezet az erdészeti szakszemélyzet tagjairól;
- közreműködik az erdőgazdálkodási tevékenységhez nyújtott állami támogatások igénybevitelével kapcsolatos eljárásban;
- együttműködik az illetékes települési önkormányzat képviselő-testületével a településrendezési és -fejlesztési feladatok ellátásában;
- közreműködik az erdőgazdálkodási tevékenység hosszú távú fejlesztési irányelvei kidolgozásában;
- javaslatot tesz az erdővel, az erdőgazdálkodási tevékenység végzésével, valamint az elsődleges fafeldolgozással összefüggő jogszabályokra;
- javaslatot tesz az erdészeti oktatás és kutatás fejlesztési irányainak meghatározására;
- elősegíti az erdőgazdálkodási tevékenység, valamint a vadászati jog hasznosításának összhangban történő gyakorlását;
- elvégzi az országos, illetőleg körzeti hozamszabályozás feladatait;
- megbízás alapján ellátja a nemzetközi erdészeti egyezményekből adódó kormányzati feladatokat és kapcsolatot tart a nemzetközi erdészeti szervezetekkel;
- ellátja az állami támogatásokkal kapcsolatos delegált ellenőrzési feladatokat,
- az állami erdei vasutak működésével kapcsolatos nyilvántartásokat vezet;
- szakmai javaslatot ad a tűzgyújtási tilalom elrendeléséhez az illetékes szerveknek;
- az erdővel kapcsolatos jogszabályokban foglalt erdészeti szakmai és jogi előírások, feladatok megismertetése és azok összehangolt megvalósítása érdekében széles körű felvilágosító tevékenységet végez;
- folyamatosan elemzi az erdőgazdálkodási tevékenységet;
- ellátja a térségi fejlesztés erdészettel összefüggő tervezési és fejlesztési feladatait;
- ellátja az erdészeti és az elsődleges fafeldolgozás szakágazati statisztikai feladatait;
- biztosítja az ENSZ és szakosított szervei felé történő adatszolgáltatást, valamint az 1979. évi Genfi Konvenció keretében működő, az országhatárokon túl terjedő légszennyezés erdőkre gyakorolt hatását vizsgáló program útmutatójában, továbbá a külön jogszabályban meghatározott nemzeti koordinációs központ feladatait;
- ellátja a minisztérium által részére meghatározott tervezési, elemzési és döntés előkészítési feladatokat;
- elvégzi az erdészeti szakfordításokkal és ismeretterjesztéssel kapcsolatos feladatokat;
- működteti a Zamárdi székhelyű Erdészeti Továbbképzési és Oktatási Kabinetet;

- fenntartja az állami tulajdonú és használatba adott ingatlan és ingó vagyont;
- ellátja az erdőgazdálkodás ágazati irányításával és ellenőrzésével kapcsolatosan a minisztérium által részére kijelölt egyéb feladatokat;
- az erdőgazdálkodás területén a másodfokú hatósági feladatokat.

*F) Az MgSzH Központ ellátja a vad védelméről, a vadgazdálkodásról, valamint a vadásatról szóló 1996. évi LV. törvény, valamint külön jogszabályokban meghatározott vadászati igazgatással összefüggő irányítási, szervezési és hatósági feladatokat, így különösen:*

- a vadászterületekre kötött haszonbérleti szerződés jóváhagyását;
- nyilvántartásba veszi a vadászterületeket;
- megállapítja a vadászterület határát;
- dönt a vadászterület legkisebb mértékétől való eltérésről;
- engedélyt ad ki a vadsparkban történő eseti vadászathoz;
- elvégzi a vadászati jog kényszerhasznosításával kapcsolatos intézkedéseket;
- elvégzi a földterület vadászterületté minősítését;
- elrendeli a hatósági vadászatot;
- felmentést ad a madarak fészkeinek elpusztítására vonatkozó tilalom alól;
- engedélyt ad ki a vadtenyésztési tevékenység folytatásához, vad zárttéri tartásához;
- vadvédelmi előírások megszegőit kötelezi a teljesítésre, illetve a mulasztó költségén való elvégzést elrendeli;
- meghosszabbítja és megrövidíti az idényt meghatározott területeken;
- idényen belül bizonyos fajra korlátozást, tiltást írhat elő;
- ellátja a tilalmi időben vadászat engedélyezésével, elrendelésével kapcsolatos feladatokat;
- engedélyezi a természetvédelmi oltalom alatt álló állatfaj eseti vadászatát;
- meghatározza a vadászati kéméleti területet;
- engedélyezi a vadászatot kéméleti területen;
- jóváhagyja a vadgazdálkodási üzemtervet, illetve annak módosítását;
- jóváhagyja az éves vadgazdálkodási tervet;
- engedélyt ad ki fényszóróval való éjszakai vadászathoz;
- elrendeli a vadkárelhárítási célú hatósági vadászatot;
- kiszabja a vadgazdálkodási és vadvédelmi bírságot;
- visszavonja a vadászjegyet és vadászati engedélyt.

*G) Az MgSzH Központ gazdálkodással kapcsolatos feladatai:*

- ellátja a gazdasági, pénzügyi és költségvetési feladatokat;

- ellátja a költségvetési előirányzat gazdálkodást, rövid és hosszú távú tervezést, költségvetések, beszámolók, egyéb adatszolgáltatások elkészítését;
- ellátja a költségvetésébe tartozó szervezetek gazdasági és pénzügyi képviselőjét;
- minisztériumi megbízás alapján közreműködik az állami megrendelések előkészítésében, az állami kártalanítási, támogatási és egyéb feladatok lebonyolításában;
- részt vesz a minisztérium ellenőrzési tevékenységében;
- ellátja a kialakított informatikai hálózat segítségével központosított bérszámfejtési feladatokat az MgSzH területi szervei részére;
- ellátja az MgSzH területi szervei részére a pénzügyi, gazdálkodási, költségvetési feladatokat;
- ellátja az FVM kijelölt illetmény- és bérszámfejtési feladatait;
- ellátja az MgSzH területi szervek dolgozói számára a szociális és egyéb juttatások koordinálását, tervezését.

Az MgSzH Központ ellátja továbbá a külön jogszabályokban meghatározott egyéb feladatokat.

#### **16. Az MgSzH Központ tevékenységi köre a gazdasági tevékenységek ágazati osztályozási rendszere (TEÁOR) szerint:**

- 75.11. Általános közigazgatás (főtevékenység)
- 85.20. Állategészségügyi ellátás
- 75.14. Közigazgatást kiegészítő szolgáltatás
- 74.30. Műszaki vizsgálat, elemzés
- 01.41. Növénytermelési szolgáltatás
- 01.42. Állattenyésztési szolgáltatás
- 72.40. Adatbázis tevékenység
- 73.10. Műszaki kutatás, fejlesztés
- 72.30. Adatfeldolgozás
- 72.60. Egyéb számítástechnikai tevékenység
- 74.20. Mérnöki tevékenység, tanácsadás
- 80.42. Máshová nem sorolt felnőtt- és egyéb oktatás
- 92.11. Film-, videógyártás
- 92.51. Könyvtári, levéltári tevékenység
- 92.52. Múzeumi tevékenység, kulturális örökség védelme
- 74.87. Máshová nem sorolt, egyéb gazdasági szolgáltatás

Az MgSzH szakágazati besorolási száma: 751114

Az MgSzH alapvető szakfeladata: 751735

#### **17. Az MgSzH Központ vállalkozási tevékenysége:**

Az MgSzH Központ vállalkozási tevékenységet folytathat, ennek minősül jelen alapító okiratban rögzített tevékenységi körhöz tartozó olyan tevékenység, amelyet az MgSzH Központ szakmai jellegéből adódóan, bevétel és ennek révén eredmény elérése, illetőleg haszonszerzés céljából üzletszerűen, piaci alapon végez.

A vállalkozási tevékenységből származó bevételek együttes összege két egymást követő évben nem haladhatja meg a ténylegesen teljesített – költségvetési támogatást is magában foglaló – összbevétel egyharmadát. A vállalkozási tevékenység az alapfeladatok ellátását nem veszélyeztetheti.

A vállalkozásból származó bevételeket és a vállalkozási tevékenység kiadásait az alaptevékenységektől elkülönítetten kell megtervezni, nyilvántartani, és elszámolni.

**18. Az MgSzH Központ tevékenységének ellenőrzése:** Az MgSzH Központ működését az FVM ellenőrzi. Ez az ellenőrzés nem érinti más, erre jogosult szervek ellenőrzési, illetve az MgSzH Központ belső ellenőrzési jogát.

**19. Az MgSzH Központ laboratóriumai és a speciális laboratóriumok:**

- a) Növényvédőszer-maradék Analitikai Laboratórium
- b) Növényvédőszer Minősítő Laboratórium
- c) Termésnövelő Anyag Minősítő Laboratórium
- d) Térinformatikai Laboratórium
- e) Károsító Diagnosztikai Laboratórium
- f) Virologiai Laboratórium – szántóföldi növények, gyümölcsfélék
- g) Virologiai laboratórium – szőlő
- h) Biológiai Védekezési és Karantén-fejlesztési Laboratórium
- i) Bakteriológiai Laboratórium
- j) Talajbiológiai Laboratórium
- k) Vízélettani Laboratórium
- l) Ökotoxikológiai Laboratórium
- m) Rovarparazitológiai Laboratórium
- n) Genetikai Tisztaság Vizsgáló Laboratórium
- o) Fajtaazonosság Vizsgáló Laboratórium
- p) Mikrobiológiai Laboratórium
- q) Immunogenetikai (DNS) Laboratórium
- r) Gyapjúminősítő Laboratórium
- s) Vadbetegségek Laboratóriuma
- t) Parazitológiai Laboratórium
- u) Szerológiai Laboratórium
- v) Monoklonáris Laboratórium
- w) Élelmiszervizsgáló Laboratórium
- x) Radiológiai Laboratórium
- y) Élelmiszerlánc-mikrobiológiai és Radiokémiai Laboratórium
- z) Regionális Élelmiszerlánc-vizsgáló Komplex Laboratórium
  - aa) Regionális Élelmiszerlánc-vizsgáló Kémiai Laboratórium
  - bb) Élelmiszerlánc-mikrobiológiai és Analitikai Laboratórium
  - cc) Élelmiszerlánc-mikrobiológiai Radiokémiai, Dohányfüst-analitikai Laboratórium
  - dd) Élelmiszerlánc Radiokémiai Laboratórium
  - ee) Élelmiszerlánc-mikrobiológiai Laboratórium

ff) Regionális Élelmiszerlánc-mikrobiológiai Laboratórium

gg) Központi Károsító Diagnosztikai Laboratórium

**20. A vagyongazdálkodás módja:** Az MgSzH Központ kezeli a feladatainak ellátásához szükséges, a Magyar Állam tulajdonát képező ingó és ingatlan vagyont. A vagyongazdálkodási jogosultságot a Kincstári Vagyongazdálkodás, a Nemzeti Földalapkezelő Szervezet és az MgSzH Központ közötti vagyongazdálkodási szerződés rögzíti.

Ez az alapító okirat 2007. január 1. napján lép hatályba.

Budapest, 2006. december 15.

Gráf József s. k.,  
földművelésügyi és vidékfejlesztési miniszter

#### Alapító okirat

#### a Bács-Kiskun Megyei Mezőgazdasági Szakigazgatási Hivatal létrehozásáról

Az államháztartásról szóló 1992. évi XXXVIII. törvény 88. §-ában, valamint az államháztartás működési rendjéről szóló 217/1998. (XII. 30.) Korm. rendelet 10. §-ában, továbbá a Mezőgazdasági Szakigazgatási Hivatalról szóló 274/2006. (XII. 23.) Korm. rendeletben foglaltakat figyelembe véve – a pénzügyminiszterrel egyetértésben – a Bács-Kiskun Megyei Mezőgazdasági Szakigazgatási Hivatal (a továbbiakban: Bács-Kiskun Megyei MgSzH) alapító okiratát az alábbiak szerint állapítom meg:

**1. A költségvetési szerv neve:** Bács-Kiskun Megyei Mezőgazdasági Szakigazgatási Hivatal

**2. A költségvetési szerv rövidített neve:** Bács-Kiskun Megyei MgSzH

**3. A költségvetési szerv székhelye és levezési címe:** 6001 Kecskemét, Bajcsy-Zsilinszky krt. 2.

**4. A költségvetési szerv telephelyei:**  
6001 Kecskemét, Halasi út 34. (Bács-Kiskun Megyei MgSzH 1. sz. telephelye)  
6001 Kecskemét, Halasi út 36. (Bács-Kiskun Megyei MgSzH 2. sz. telephelye)  
6000 Kecskemét, József A. u. 2. (Bács-Kiskun Megyei MgSzH 3. sz. telephelye)

**5. A költségvetési szerv körzeti irodái:** a Bács-Kiskun Megyei MgSzH feladatainak megfelelő ellátása és ügyfél-



szolgálat biztosítása érdekében körzeti irodákat kell működtetni. A körzeti iroda nem rendelkezik önálló jogi személyiséggel. A körzeti irodákat a Szervezeti és Működési Szabályzatban (a továbbiakban: SzMSz) kell felsorolni.

**6. A költségvetési szerv kirendeltségei:** egyes ismétlődő helyszíni feladatok ellátására, a területi szerv vezetője – az MgSzH elnökének jóváhagyásával – szervezeti egységnek nem minősülő kirendeltséget hozhat létre, illetve szüntethet meg. Az MgSzH elnöke külön jogszabályban előírt speciális szakmai feladatok országos szintű ellátása érdekében ügyfélkapcsolatot nem bonyolító, az MgSzH Központjának alárendeltségében működő kirendeltséget is létrehozhat.

**7. A költségvetési szerv felügyelete:** a Bács-Kiskun Megyei MgSzH felügyeletét a földművelésügyi és vidékfejlesztési miniszter (a továbbiakban: miniszter) a Mezőgazdasági Szakigazgatási Hivatal Központján (a továbbiakban: MgSzH Központ) keresztül látja el.

**8. Az alapítás időpontja:** a Mezőgazdasági Szakigazgatási Hivatalról szóló 274/2006. (XII. 23.) Korm. rendelet alapján 2007. január 1.

**9. Az alapítói jogok gyakorlója:** a földművelésügyi és vidékfejlesztési miniszter

**10. A Bács-Kiskun Megyei MgSzH működése:** határozatlan időtartamú

**11. A Bács-Kiskun Megyei MgSzH általános jogutódja az alábbi szervezetnek:**

- a) Bács-Kiskun Megyei Földművelésügyi Hivatal
- b) Bács-Kiskun Megyei Állategészségügyi és Élelmiszer-ellenőrző Állomás
- c) Bács-Kiskun Megyei Növény- és Talajvédelmi Szolgálat

**12. A Bács-Kiskun Megyei MgSzH gazdálkodási jogköre:** önálló jogi személyiségű, részben önállóan gazdálkodó, pénzügyi-gazdasági tekintetben részjogkörű költségvetési szerv. Pénzügyi, gazdálkodási, költségvetési feladatait az MgSzH Központja látja el.

**13. A Bács-Kiskun Megyei MgSzH illetékességi területe:** a Bács-Kiskun Megyei MgSzH illetékességi területe – amennyiben jogszabály másként nem rendelkezik – Bács-Kiskun megye területére terjed ki.

**14. A Bács-Kiskun Megyei MgSzH vezetőjének kinevezési és felmentési rendje, valamint a kinevezés időtartama:** A Bács-Kiskun Megyei MgSzH-t főigazgató vezeti, akit határozatlan időtartamra a miniszter nevez ki és ment fel. A főigazgató képviseli a területi szervet. A főigazgató igazgatók útján irányítja a területi szervet. Az

igazgatót – az MgSzH Központ szakterületért felelős elnökhelyettesének javaslatára – az MgSzH elnöke nevezi ki és menti fel. A főigazgató felett a munkáltatói jogokat – a kinevezés és a felmentés kivételével – az MgSzH elnöke gyakorolja. Az igazgatók felett a munkáltatói jogokat – a kinevezés és a felmentés kivételével – a főigazgató gyakorolja.

**15. A Bács-Kiskun Megyei MgSzH működési rendje:** A Bács-Kiskun Megyei MgSzH feladatait, tagolódását és részletes szervezeti felépítését a miniszter által normatív utasításban kiadott SzMSz határozza meg.

**16. A Bács-Kiskun Megyei MgSzH dolgozóinak jogállása:** A Bács-Kiskun Megyei MgSzH dolgozóinak munkajogi viszonyaira a köztisztviselők jogállásáról szóló 1992. évi XXIII. törvény, valamint a Munka Törvénykönyvről szóló 1992. évi XXII. törvény rendelkezéseit kell alkalmazni. A Bács-Kiskun Megyei MgSzH dolgozói felett a munkáltatói jogokat a főigazgató gyakorolja.

**17. A Bács-Kiskun Megyei MgSzH alaptevékenysége:**

*I. Ellátja a földművelésügyi ágazati szakigazgatási feladatokat, különösen:*

- a nemzeti agrárpolitika képviselőjét és érvényre juttatását a különböző szintű területekre vonatkozó (régió, megye, kistérség, település) stratégiák, koncepciók, programok és tervek kidolgozása és egyeztetése során;
- a jogszabályelőkészítés keretében a minisztérium által egyeztetésre leadott tervezetek véleményezésével kapcsolatos feladatokat az agrárigazgatás más területi szakintézményeinek, valamint a területi szakmai érdek-képviselői és társadalmi, civil szervezeteknek a bevonásával;
- a nemzeti támogatási rendszer működtetésével összefüggő feladatokat a vonatkozó jogszabályi előírásoknak megfelelően, és a minisztérium által meghatározott időpontban jelentést ad a támogatások felhasználásáról;
- a tisztán nemzeti forrásból finanszírozott támogatások felhasználásának ellenőrzését;
- a Kormány által meghirdetett a mezőgazdasági termelők éven belüli lejáratú hiteleinek adósságrendezési programjának végrehajtásával kapcsolatos feladatokat;
- az elemi károkkal és azok biztosításával kapcsolatos állami támogatások működtetésével összefüggő feladatokat;
- a földügyi igazgatás keretében a földkiadással, földárveréssel és birtokrendezéssel kapcsolatos feladatokat, valamint közreműködik a földhasználati nyilvántartási rendszer vezetésében;
- a növénytermesztési és állattenyésztési szakigazgatási feladatokat;
- a szőlő-, gyümölcsstelepitéssel, borgazdálkodással kapcsolatos szakigazgatási feladatokat;

- a hegyközségek törvényességi felügyeletét, a szőlő-ültetvény kataszter vezetését;
- a halászati és vadászati igazgatási feladatokat;
- a vadászat és halászat szakmai felügyeletét, és terén a jogszabályokon alapuló első- és másodfokú hatósági feladatokat;
- a talajvédelmi (melioráció, öntözés) feladatokat;
- a megyei földhivatallal együttműködve a termőföldvédelemmel és termőföldhasználattal kapcsolatos feladatokat;
- a mezőgazdasági vízgazdálkodással kapcsolatos feladatokat;
- az állami tulajdonú forgalomképes vizek és vízi létesítmények kezelését felügyeletet;
- az agrár-szakoktatási feladatokat; közreműködik az agrár-szaktanácsadási rendszer működtetésében;
- az információszolgáltatással kapcsolatos feladatokat; a minisztériumot elsődleges információkkal és statisztikai adatokkal az agrárágazat területi szintű működésével kapcsolatosan (regionális, megyei, települési és egyéni gazdálkodói szint);
- a mezőgazdasági gazdálkodók nyilvántartását, a termelői adatbázis karbantartását;
- a mezőőri/hegyőri szolgálat működtetésével kapcsolatos igazgatási feladatokat;
- a Megyei Területfejlesztési Tanácsnál, valamint a különböző területi munkabizottságoknál jelentkező feladatokat.

*II. Ellátja a növényvédelmi, növény-egészségügyi, talajvédelmi, valamint agrár-környezetgazdálkodási hatósági és egyéb állami szakfeladatokat, így különösen:*

- működteti a növény-egészségügyi határkirendeltségeket, illetve a területi szervekhez tartozó speciális és nem speciális laboratóriumokat, ellenőrzi az export, import és tranzit forgalomban a vizsgálatköteles árukat, valamint a hazai szaporító- és ültetvényanyag-előállítás és az egyéb szemleköteles növények termő-, tároló-, berakó-, feladó- és forgalmazóhelyeit;
- nyilvántartja növény-egészségügyi szempontból az arra kötelezett termelőket, és ellenőrzi a nyilvántartási feladatok megtartását;
- ellenőrzi a növényvédelmi tevékenység, a kijuttatás technikai, egészségügyi, biztonságtechnikai, szakképesítési szabályainak betartását és a nyilvántartási kötelezettség teljesítését;
- kiadja a növényvédő szerekkel folytatható tevékenységekre jogosító forgalmazási, vásárlási, felhasználási engedélyeket;
- ellenőrzi az engedélyköteles termék minőségét, a tárolás, forgalmazás, szállítás, vásárlás és felhasználás személyi- és tárgyi feltételeit, a szolgáltatás szakszerűségét, az előírt nyilvántartás vezetését;
- talajvédelmi hatósági eljárást folytat le, engedélyez, szakhatósági hozzájárulást, állásfoglalást, bizonyítványokat, igazolásokat ad ki, hatósági megkeresésre nyilatkoza-

tot tesz, talajvédelmi hatósági ellenőrzést végez, és szükséges esetben megteszi a megfelelő intézkedéseket;

- termelési, betakarítási, raktározási, behozatali, kiviteli, forgalomba hozatali, kísérleti, felhasználási, alkalmazási tilalmat, illetve korlátozást, valamint kötelező növényvédelmi technológia alkalmazását rendelheti el;
- hatósági engedélyezési, technológiai, módszerfejlesztési, biológiai és kémiai vizsgálatokat végez, közreműködik az eredmények összesítésében és feldolgozásában;
- ellátja a termőföld minőségi változásait követő monitoring rendszer működtetéséből adódó feladatokat;
- szervezi és működteti a megyei növényvédelmi előrejelzési rendszert. A termelőket tájékoztatja a járványelhárítás, védekezés aktuális feladatairól;
- részt vesz a mezőgazdasági termelők növény-egészségügyi, növényvédelmi és talajvédelmi ismereteinek fejlesztésében, az új védekezési eljárások elterjesztésében és a szaktanácsadásban.

*III. Az állategészségügy, állatvédelem, élelmiszer-, friss zöldség-gyümölcs-, dohány-, állatgyógyászati készítmények, valamint a takarmány-ellenőrzés jogszabályban meghatározott hatósági és egyéb állami szakfeladatait látja el. Ellátja az állategészségüggyel kapcsolatos irányítási és szervezési feladatokat, így különösen:*

- illetékességi területén szervezi az állatbetegségek megelőzését, felderítését és felszámolását, továbbá a nagy nemzetgazdasági kárt okozó vagy közegészségügyileg veszélyes állatbetegségek felszámolására – a Kormány jóváhagyásával – állami pénzeszközökkel támogatott mentesítési programok végrehajtását;
- laboratóriumot működtethet a hatósági döntések megalapozására;
- elrendeli a jogszabályokban előírt állategészségügyi akciókat (kötelező védőoltások, diagnosztikai vizsgálatok, parazitózisok elleni védekezés stb.);
- kivizsgálja az oltási baleseteket, mérgezéseket, az állatgyógyászati készítmények hatása elmaradásának okát és intézkedik megelőzésükre, illetve megszüntetésükre;
- kapcsolatot tart a megye területén lévő települési önkormányzattal, a megyei közigazgatási hivatallal, az ÁNTSZ területi intézeteivel, az illetékes környezetvédelmi hatósággal, valamint a Magyar Állatorvosi Kamara területi szerveivel;
- hatósági feladatai ellátására ügyeleti és készenléti szolgálatot szervez;
- kijelöli a hatósági állatorvos székhelyét, működési területét és meghatározza feladatait;
- gondoskodik hatósági állatorvos útján az állategészségügyi szolgáltatások végzéséről;
- ellátja a jogszabályban meghatározott élelmiszer- és takarmánybiztonsági, valamint minőségellenőrzési feladatokat;
- ellenőrzi az élelmiszerek, valamint az élelmiszer-előállítás és forgalmazás során velük érintkező személyek, tárgyak, anyagok megfelelnek-e a fogyasztók egészségé-

nek, érdekeinek és a piaci verseny tisztaságának, védelmének. Az ellenőrzés kiterjed a belföldön előállított és forgalomba kerülő élelmiszerre, függetlenül attól, hogy azt hol állították elő. Az ellenőrzés kiterjed az élelmiszer-előállítás, az országba való behozatal és az élelmiszer-forgalmazás minden szakaszára;

– ellenőrzi a belföldön megtermelt, forgalomba hozott, illetve kivitelre vagy behozatalra szánt zöldséget, gyümölcsöt;

– járványügyi és higiéniai szempontból előzetesen minősíti az állattartási, állattenyésztési, -szaporítási technológiákat, gépeket, eszközöket, berendezéseket, tenyésztőtelepeket;

– területi szerv első fokú állategészségügyi hatósági jogkörében:

a) elrendeli a járványveszély esetén a szükséges hatósági intézkedéseket, beleértve a magánállatorvos és gazdálkodó szervezet közcélú igénybevételét is;

b) elrendeli az emberre is veszélyes betegségben elhullott vagy leölt állatok hullái és melléktermékei, a fertőzött anyagok, eszközök ártalmatlanná tételét és meghatározza annak módját, egyidejűleg értesíti a területileg illetékes települési önkormányzat jegyzőjét, a környezetvédelmi hatóságot, a vízügyi hatóságot, valamint az ÁNTSZ területi intézetét;

c) meghatározza az idegen állományból származó állatok állategészségügyi megfigyelési célú elkülönítésének módját és idejét;

d) elbírálja a külföldről érkező állatok fogadására kiválasztott, illetőleg elkülönítő alkalmasságát;

e) állategészségügyi szempontból ellenőrzi a piac, az átlvásár, állatfelvásárlás, állatkereskedés, állatkiállítás, állatbemutató, állatverseny, állatpanzió, állatmenhely, állatkert, vadspark működését;

f) engedélyezi az állatklinika, állatkórház, állatorvosi rendelő, állatorvosi laboratórium létesítését és ellenőrzi azok működését;

g) illetékességi területén ellenőrzi a hatósági állatorvosok, a települési önkormányzatok jegyzője állategészségügyi hatósági tevékenységét;

h) hatósági ellenőrzést gyakorol az illetékességi területén működő magánállatorvosok tevékenysége felett, jogszabálysértés esetén saját hatáskörében eljár, vagy etikai eljárást kezdeményez a Magyar Állatorvosi Kamaránál, indokolt esetben a tevékenységet felfüggesztheti;

i) engedélyezi élelmiszer-előállító üzem, valamint az export állatrakodók létesítését, szállítóeszköz használatát;

j) a nemzetközi előírásoknak megfelelően folyamatosan ellenőrzi az élelmiszer-előállító hely export termelésre való alkalmasságát;

k) járványügyi szempontból korlátozza, illetve megtiltja az állati eredetű élelmiszer – nyersanyag vagy kész élelmiszer – felhasználását, forgalomba hozatalát, meghatározza a további eljárást, és szükség esetén értesíti az illetékes hatóságokat;

l) az állati hulladék ártalmatlanná tétele keretében engedélyezi az állati fehérje feldolgozó tevékenység folytatását. A több megye területén folytatott tevékenység engedélyezéséről, a vállalkozó vagy gazdálkodó székhelye (telephelye) szerint illetékes területi szerv – a tevékenységgel érintett területi szervek szakhatósági véleménye alapján – dönt;

m) engedélyezi és ellenőrzi az élelmiszert előállító üzemekből származó, takarmányként felhasználható melléktermékek felhasználását, tovább feldolgozását vagy kezelését;

n) ellenőrzi az állatgyógyászati készítmények előállításának, forgalmazásának és felhasználásának feltételeit;

o) előzetes helyszíni ellenőrzést végez az állatgyógyászati készítmények forgalmazására jogosító engedély kiadása előtt;

p) ellenőrzi a takarmányokba keverhető állatgyógyászati készítmények felhasználását és forgalmazását;

q) állategészségügyi szempontból ellenőrzi a takarmány-előkeveréket és takarmánykeverékeket gyártó üzemeket, valamint azok forgalmazását;

r) intézkedik az előírt engedéllyel, illetőleg bizonyítvánnyal érkező, de az azonossági vagy egyéb vizsgálatok során állategészségügyi kifogás alá eső, az állategészségügyről szóló törvény hatálya alá tartozó áruk állategészségügyi hatósági felügyelet alá vételéről;

s) ellenőrzi az állatgyógyászati készítmények előállítását, a végterméket, a forgalmazást és a felhasználást;

t) járványügyi okok miatt elkülönített vágást rendelhet el;

u) elrendeli az állategészségügyi szempontból külön eljárást igénylő állati hulladék, anyag, eszköz ártalmatlanná tételét, meghatározza annak módját és erről tájékoztatja a környezetvédelmi hatóságot;

v) engedélyezi a kísérleti állatok tenyésztését és forgalomba hozatalát, valamint az állatkísérletek végzését, a jogosultságról nyilvántartást vezet;

w) kiszabja az állategészségügyi- és az állatvédelmi bírságot;

x) megtilthatja az élelmiszer-előállító üzem, vendéglátó és közétkeztető hely, élelmiszer-forgalmazó egység, gép, felszerelés, berendezés működtetését, nyersanyag, technológiai segédanyag, csomagolóanyag, mosó- és fertőtlenítőszer felhasználását és további feltételekhez kötheti az újbóli működést, használatba vételt, használatban tartást;

y) élelmiszert és takarmányt közfogyasztásra alkalmatlannak, csökkent minőségűnek nyilváníthat. Felhasználását, forgalomba hozatalát korlátozhatja, feltételhez kötheti, megtilthatja, a környezetvédelmi előírások betartásával történő megsemmisítését elrendelheti;

z) javaslatot tehet működési engedély visszavonására, illetve azt visszavonhatja;

zs) az élelmiszer- és takarmány-ellenőrző hatóság a szabálysértésekre vonatkozó jogszabályok alapján szabálysértési-, illetve helyszíni bírságot, továbbá minőségvédelmi bírságot szabhat ki, értékcsökkenést állapíthat meg.

– szakhatósági hozzájárulást ad vagy megtagadja a hozzájárulást:

a) a járványügyi felügyelet alá tartozó helyek (pl.: állati eredetű nyerstermék- és hulladékgyűjtő, -tároló, -feldolgozó, -forgalmazó hely, baromfikeltető, legelő, úsztató) kialakításához;

b) az állatvásár, állatrakodó, állatfelvásárló hely, állatkiállítás, állatbemutató, állatverseny, állatmenhely, állatpanzió, állatkert, állatkereskedés, vadspark, hullaégető létesítéséhez;

c) az állattartó és -forgalmazó hely, az élelmiszert előállító és az állati eredetű élelmiszert forgalmazó hely, a takarmányelőállító, -forgalmazó, és -tároló hely, a mesterséges termékenyítő-, embrióátültető-, baromfi- és halkeltető állomás, a méhanyanevelő telep létesítéséhez, átalakításához;

d) az állatkereskedelmi és -forgalmazási tevékenység foglalkozásszerű végzéséhez.

*IV. Ellátja a szervezetében működő falugazdász hálózattal:*

– a termésbecsléssel, állapotminősítéssel, az elemi károk felmérésével, valamint az ezekhez kapcsolódó nyilvántartások vezetésével összefüggő feladatokat, családi gazdálkodók nyilvántartását;

– folyamatos tájékoztatást ad a gazdálkodók részére a kormányzati döntésekről, a nemzeti támogatási lehetőségekről, kiállítja és érvényesíti az östermelői igazolványt, valamint ellátja az östermelők nyilvántartását;

– igazolja az egyes mezőgazdasági tevékenységekhez kapcsolódó támogatások igényjogosultságát; folyamatosan gyűjti és elemzi a területi tapasztalatokat; figyelemmel kíséri a mezőgazdasági termelők által igénybe vett nemzeti agrártámogatások jogszerű felhasználását;

– részt vesz a térségfejlesztési, vízgazdálkodási és környezetvédelmi feladatok helyi szinten jelentkező ellátásában; a földhivatalok által szervezett határszemléken; közreműködik a minisztérium által elrendelt statisztikai adatgyűjtésben, az agrárpiac szabályozásával összefüggő feladatok végrehajtásában;

– tájékozik a települési önkormányzat illetékes szerveivel együttműködve az önkormányzat területén lévő mezőgazdasági utak állapotáról, a termőföld külön jogszabály szerinti termőföld hasznosítási, illetve termőképesség-fenntartási kötelezettség betartásáról, tapasztalatairól.

*V. Ellátja az erdőről és az erdő védelméről szóló 1996. évi LIV. törvény, a természet védelméről szóló 1996. évi LIII. törvény, valamint külön jogszabályokban meghatározott erdészeti igazgatással összefüggő szervezési és hatósági feladatokat, különösen:*

– az erdőgazdálkodás területén az első fokú hatósági feladatokat;

– szakhatóságként eljár, szakhatósági hozzájárulást ad.

*VI. Ellátja illetékességi területén az operatív szakmai, szántóföldi ellenőrzési és minősítési, továbbá vetőmagvizsgálati és minősítési, fémzárólagi és hatósági ellenőrzési feladatokat.*

A Bács-Kiskun Megyei MgSzH ellátja továbbá a külön jogszabályokban meghatározott egyéb feladatokat.

**18. A Bács-Kiskun Megyei MgSzH tevékenységi köre a gazdasági tevékenységek egységes ágazati osztályozási rendszere (TEÁOR) szerint:**

75.11. Általános közigazgatás (főtevékenység)

85.20. Állategészségügyi ellátás

75.14. Közigazgatást kisegítő szolgáltatás

74.30. Műszaki vizsgálat, elemzés

01.41. Növénytermelési szolgáltatás

01.42. Állattenyésztési szolgáltatás

72.40. Adatbázis tevékenység

73.10. Műszaki kutatás, fejlesztés

72.30. Adatfeldolgozás

72.60. Egyéb számítástechnikai tevékenység

74.20. Mérnöki tevékenység, tanácsadás

80.42. Máshová nem sorolt felnőtt- és egyéb oktatás

92.11. Film-, videógyártás

92.51. Könyvtári, levéltári tevékenység

92.52. Múzeumi tevékenység, kulturális örökség védelme

A Hivatal szakágazati besorolási száma: 0751114

A Hivatal alapvető szakfeladata: 751735

**19. A Bács-Kiskun Megyei MgSzH vállalkozási tevékenysége:** a Bács-Kiskun Megyei MgSzH vállalkozási tevékenységet folytathat, ennek minősül jelen alapító okiratban rögzített tevékenységi körhöz tartozó olyan tevékenység, amelyet a Hivatal szakmai jellegéből adódóan, bevétel-, és ennek révén eredmény elérése illetőleg hasznoszerzés céljából üzletszerűen, piaci alapon végez.

A vállalkozási tevékenységből származó bevételek együttes összege két egymást követő évben nem haladhatja meg a ténylegesen teljesített – költségvetési támogatást is magában foglaló – összbevétel egyharmadát. A vállalkozás mértéke az alapfeladatok ellátását nem veszélyeztetheti.

A vállalkozásból származó bevételeket és a vállalkozási tevékenység kiadásait az alaptevékenységektől elkülönítetten kell megtervezni, nyilvántartani és elszámolni.

**20. A Bács-Kiskun Megyei MgSzH tevékenységének ellenőrzése:** a Bács-Kiskun Megyei MgSzH működésének ellenőrzését a minisztérium végzi. Ez az ellenőrzés nem érinti más, erre jogosult szervek ellenőrzési, illetve az MgSzH Központ belső ellenőrzési jogát.

**21. A Bács-Kiskun Megyei MgSzH laboratóriumai:**

a) speciális laboratórium:

Virológiai laboratórium – szőlő

b) nem speciális laboratórium:  
Növényvédőszermaradék-analitikai laboratórium  
Talajvédelmi laboratórium  
Károsító-diagnosztikai (növényvédelmi) laboratórium

**22. A vagyonezelés módja:** A Bács-Kiskun Megyei MgSzH kezeli a feladatainak ellátásához szükséges, a Magyar Állam tulajdonát képező ingó és ingatlan vagyont. A vagyonezelői jogosultságot a Kincstári Vagyonigazgatóság, a Nemzeti Földalapkezelő Szervezet és a Bács-Kiskun Megyei MgSzH közötti vagyonezelői szerződés rögzíti.

**23.** Ez az alapító okirat 2007. január 1. napján lép hatályba.

Budapest, 2006. december 15.

Gráf József s. k.,  
földművelésügyi és vidékfejlesztési miniszter

**Alapító okirat  
a Baranya Megyei Mezőgazdasági Szakigazgatási  
Hivatal létrehozásáról**

Az államháztartásról szóló 1992. évi XXXVIII. törvény 88. §-ában, valamint az államháztartás működési rendjéről szóló 217/1998. (XII. 30.) Korm. rendelet 10. §-ában, továbbá a Mezőgazdasági Szakigazgatási Hivatalról szóló 274/2006. (XII. 23.) Korm. rendeletben foglaltakat figyelembe véve – a pénzügyminiszterrel egyetértésben – a Baranya Megyei Mezőgazdasági Szakigazgatási Hivatal (a továbbiakban: Baranya Megyei MgSzH) alapító okiratát az alábbiak szerint állapítom meg:

**1. A költségvetési szerv neve:** Baranya Megyei Mezőgazdasági Szakigazgatási Hivatal

**2. A költségvetési szerv rövidített neve:** Baranya Megyei MgSzH

**3. A költségvetési szerv székhelye és levezési címe:** 7602 Pécs, Rákóczi u. 30.

**4. A költségvetési szerv telephelyei:**  
7634 Pécs, Kodó dűlő 1. (Baranya Megyei MgSzH 1. sz. telephelye)  
7604 Pécs, Megyeri út 24. (Baranya Megyei MgSzH 2. sz. telephelye)

7633 Pécs, Lázár Vilmos u. 12. (Baranya Megyei MgSzH 3. sz. telephelye)

7630 Pécs, Nagy Lajos király útja 1. (Baranya Megyei MgSzH 4. sz. telephelye)

**5. A költségvetési szerv körzeti irodái:** a Baranya Megyei MgSzH feladatainak megfelelő ellátása és ügyfélszolgálat biztosítása érdekében körzeti irodákat kell működtetni. A körzeti iroda nem rendelkezik önálló jogi személyiséggel. A körzeti irodákat a Szervezeti és Működési Szabályzatban (a továbbiakban: SzMSz) kell felsorolni.

**6. A költségvetési szerv kirendeltségei:** egyes ismétlődő helyszíni feladatok ellátására, a területi szerv vezetője – az MgSzH elnökének jóváhagyásával – szervezeti egységnek nem minősülő kirendeltséget hozhat létre, illetve szüntethet meg. Az MgSzH elnöke külön jogszabályban előírt speciális szakmai feladatok országos szintű ellátása érdekében ügyfélkapcsolatot nem bonyolító, az MgSzH Központjának alárendeltségében működő kirendeltséget is létrehozhat.

**7. A költségvetési szerv felügyelete:** a Baranya Megyei MgSzH felügyeletét a földművelésügyi és vidékfejlesztési miniszter (a továbbiakban: miniszter) a Mezőgazdasági Szakigazgatási Hivatal Központján (a továbbiakban: MgSzH Központ) keresztül látja el.

**8. Az alapítás időpontja:** a Mezőgazdasági Szakigazgatási Hivatalról szóló 274/2006. (XII. 23.) Korm. rendelet alapján 2007. január 1.

**9. Az alapítói jogok gyakorlója:** földművelésügyi és vidékfejlesztési miniszter

**10. A Baranya Megyei MgSzH működése:** határozatlan időtartamú

**11. A Baranya Megyei MgSzH általános jogutódja az alábbi szervezeteknek:**

- a) Baranya Megyei Földművelésügyi Hivatal
- b) Baranya Megyei Állategészségügyi és Élelmiszer-ellenőrző Állomás
- c) Baranya Megyei Növény- és Talajvédelmi Szolgálat

**12. A Baranya Megyei MgSzH gazdálkodási jogköre:** önálló jogi személyiségű, részben önállóan gazdálkodó, pénzügyi-gazdasági tekintetben részjogkörű költségvetési szerv. Pénzügyi, gazdálkodási, költségvetési feladatait az MgSzH Központja látja el.

**13. A Baranya Megyei MgSzH illetékességi területe:** a Baranya Megyei MgSzH illetékességi területe – amennyiben jogszabály másként nem rendelkezik – Baranya megye területére terjed ki.

**14. A Baranya Megyei MgSzH vezetőjének kinevezési és felmentési rendje, valamint a kinevezés időtartama:**

A Baranya Megyei MgSzH-t főigazgató vezeti, akit határozatlan időtartamra a miniszter nevez ki és ment fel. A főigazgató képviseli a területi szervet. A főigazgató igazgatók útján irányítja a területi szervet. Az igazgatót – az MgSzH Központ szakterületért felelős elnökhelyettesének javaslatára – az MgSzH elnöke nevezi ki és menti fel. A főigazgató felett a munkáltatói jogokat – a kinevezés és a felmentés kivételével – az MgSzH elnöke gyakorolja. Az igazgatók felett a munkáltatói jogokat – a kinevezés és a felmentés kivételével – a főigazgató gyakorolja.

**15. A Baranya Megyei MgSzH működési rendje:**

A Baranya Megyei MgSzH feladatait, tagolódását és részletes szervezeti felépítését a miniszter által normatív utasításban kiadott SzMSz határozza meg.

**16. A Baranya Megyei MgSzH dolgozóinak jogállása:**

A Baranya Megyei MgSzH dolgozóinak munkajogi viszonyaira a köztisztviselők jogállásáról szóló 1992. évi XXIII. törvény, valamint a Munka Törvénykönyvéről szóló 1992. évi XXII. törvény rendelkezéseit kell alkalmazni. A Baranya Megyei MgSzH dolgozói felett a munkáltatói jogokat a főigazgató gyakorolja.

**17. A Baranya Megyei MgSzH alaptevékenysége:**

*I. Ellátja a földművelésügyi ágazati szakigazgatási feladatokat, különösen:*

- a nemzeti agrárpolitika képviseletét és érvényre juttatását a különböző szintű területekre vonatkozó (régió, megye, kistérség, település) stratégiák, koncepciók, programok és tervek kidolgozása és egyeztetése során;

- a jogszabályelőkészítés keretében a minisztérium által egyeztetésre leadott tervezetek véleményezésével kapcsolatos feladatokat az agrárigazgatás más területi szakintézményeinek, valamint a területi szakmai érdek-képviseleti és társadalmi, civil szervezeteknek a bevonásával;

- a nemzeti támogatási rendszer működtetésével összefüggő feladatokat a vonatkozó jogszabályi előírásoknak megfelelően, és a minisztérium által meghatározott időpontban jelentést ad a támogatások felhasználásáról;

- a tisztán nemzeti forrásból finanszírozott támogatások felhasználásának ellenőrzését;

- a Kormány által meghirdetett a mezőgazdasági termelők éven belüli lejáratú hiteleinek adósságrendezési programjának végrehajtásával kapcsolatos feladatokat;

- az elemi károkkal és azok biztosításával kapcsolatos állami támogatások működtetésével összefüggő feladatokat;

- a földügyi igazgatás keretében a földkiadással, földárveréssel és birtokrendezéssel kapcsolatos feladatokat, valamint közreműködik a földhasználati nyilvántartási rendszer vezetésében;

- a növénytermesztési és állattenyésztési szakigazgatási feladatokat;

- a szőlő-, gyümölcsstelelítés, borgazdálkodással kapcsolatos szakigazgatási feladatokat;

- a hegyközségek törvényességi felügyeletét, a szőlőültetvény kataszter vezetését;

- a halászati és vadászati igazgatási feladatokat;

- a vadászat és halászat szakmai felügyeletét, és terén a jogszabályokon alapuló első- és másodfokú hatósági feladatokat;

- a talajvédelmi (melioráció, öntözés) feladatokat;

- a megyei földhivatallal együttműködve a termőföldvédelemmel és termőföldhasználattal kapcsolatos feladatokat;

- a mezőgazdasági vízgazdálkodással kapcsolatos feladatokat;

- az állami tulajdonú forgalomképes vizek és vízi létesítmények kezelését felügyeletet;

- az agrár-szakoktatási feladatokat; közreműködik az agrár-szaktanácsadási rendszer működtetésében;

- az információszolgáltatással kapcsolatos feladatokat; a minisztériumot elsődleges információkkal és statisztikai adatokkal az agrárágazat területi szintű működésével kapcsolatosan (regionális, megyei, települési és egyéni gazdálkodói szint);

- a mezőgazdasági gazdálkodók nyilvántartását, a termelői adatbázis karbantartását;

- a mezőéri/hegyéri szolgálat működtetésével kapcsolatos igazgatási feladatokat;

- a Megyei Területfejlesztési Tanácsnál, valamint a különböző területi munkabizottságoknál jelentkező feladatokat.

*II. Ellátja a növényvédelmi, növény-egészségügyi, talajvédelmi, valamint agrár-környezetgazdálkodási hatósági és egyéb állami szakfeladatokat, így különösen:*

- működteti a növény-egészségügyi határkirendeltségeket, illetve a területi szervekhez tartozó speciális és nem speciális laboratóriumokat, ellenőrzi az export, import és tranzit forgalomban a vizsgálatköteles árukat, valamint a hazai szaporító- és ültetvényanyag-előállítás és az egyéb szemleköteles növények termő-, tároló-, berakó-, feladó- és forgalmazóhelyeit;

- nyilvántartja növény-egészségügyi szempontból az arra kötelezett termelőket, és ellenőrzi a nyilvántartási feltételek megtartását;

- ellenőrzi a növényvédelmi tevékenység, a kijuttatás technikai, egészségügyi, biztonságtechnikai, szakképesítési szabályainak betartását és a nyilvántartási kötelezettség teljesítését;

- kiadja a növényvédő szerekkel folytatható tevékenységekre jogosító forgalmazási, vásárlási, felhasználási engedélyeket;

- ellenőrzi az engedélyköteles termék minőségét, a tárolás, forgalmazás, szállítás, vásárlás és felhasználás sze-

mélyi- és tárgyi feltételeit, a szolgáltatás szakszerűségét, az előírt nyilvántartás vezetését;

- talajvédelmi hatósági eljárást folytat le, engedélyez, szakhatósági hozzájárulást, állásfoglalást, bizonyítványokat, igazolásokat ad ki, hatósági megkeresésre nyilatkozatot tesz, talajvédelmi hatósági ellenőrzést végez, és szükséges esetben megteszi a megfelelő intézkedéseket;

- termelési, betakarítási, raktározási, behozatali, kivitel, forgalomba hozatali, kísérleti, felhasználási, alkalmazási tilalmat, illetve korlátozást, valamint kötelező növényvédelmi technológia alkalmazását rendelheti el;

- hatósági engedélyezési, technológiai, módszerfejlesztési, biológiai és kémiai vizsgálatokat végez, közreműködik az eredmények összesítésében és feldolgozásában;

- ellátja a termőföld minőségi változásait követő monitoring rendszer működtetéséből adódó feladatokat;

- szervezi és működteti a megyei növényvédelmi előrejelzési rendszert. A termelőket tájékoztatja a járványelhárítás, védekezés aktuális feladatairól;

- részt vesz a mezőgazdasági termelők növény-egészségügyi, növényvédelmi és talajvédelmi ismereteinek fejlesztésében, az új védekezési eljárások elterjesztésében és a szaktanácsadásban.

*III. Az állategészségügy, állatvédelem, élelmiszer-, friss zöldség-gyümölcs-, dohány-, állatgyógyászati készítmények, valamint a takarmány-ellenőrzés jogszabályban meghatározott hatósági és egyéb állami szakfeladatait látja el. Ellátja az állategészségüggyel kapcsolatos irányítási és szervezési feladatokat, így különösen:*

- illetékességi területén szervezi az állatbetegségek megelőzését, felderítését és felszámolását, továbbá a nagy nemzetgazdasági kárt okozó vagy közegészségügyileg veszélyes állatbetegségek felszámolására – a Kormány jóváhagyásával – állami pénzeszközökkel támogatott mentesítési programok végrehajtását;

- laboratóriumot működtethet a hatósági döntések megalapozására;

- elrendeli a jogszabályokban előírt állategészségügyi akciókat (kötelező védőoltások, diagnosztikai vizsgálatok, parazitózisok elleni védekezés stb.);

- kivizsgálja az oltási baleseteket, mérgezéseket, az állatgyógyászati készítmények hatása elmaradásának okát és intézkedik megelőzésükre, illetve megszüntetésükre;

- kapcsolatot tart a megye területén lévő települési önkormányzattal, a megyei közigazgatási hivatallal, az ÁNTSZ területi intézeteivel, az illetékes környezetvédelmi hatósággal, valamint a Magyar Állatorvosi Kamara területi szerveivel;

- hatósági feladatai ellátására ügyeleti és készenléti szolgálatot szervez;

- kijelöli a hatósági állatorvos székhelyét, működési területét és meghatározza feladatait;

- gondoskodik hatósági állatorvos útján az állategészségügyi szolgáltatások végzéséről;

- ellátja a jogszabályban meghatározott élelmiszer- és takarmánybiztonsági, valamint minőségellenőrzési feladatokat;

- ellenőrzi az élelmiszerek, valamint az élelmiszer-előállítás és -forgalmazás során velük érintkező személyek, tárgyak, anyagok megfelelnek-e a fogyasztók egészségének, érdekeinek és a piaci verseny tisztaságának, védelmének. Az ellenőrzés kiterjed a belföldön előállított és forgalomba kerülő élelmiszere, függetlenül attól, hogy azt hol állították elő. Az ellenőrzés kiterjed az élelmiszer-előállítás, az országba való behozatal és az élelmiszer-forgalmazás minden szakaszára;

- ellenőrzi a belföldön megtermelt, forgalomba hozott, illetve kivitelre vagy behozatalra szánt zöldséget, gyümölcsöt;

- járványügyi és higiéniai szempontból előzetesen minősíti az állattartási, állattenyésztési, szaporítási technológiákat, gépeket, eszközöket, berendezéseket, tenyésztőtelepeket;

- területi szerv első fokú állategészségügyi hatósági jogkörében:

- a) elrendeli a járványveszély esetén a szükséges hatósági intézkedéseket, beleértve a magánállatorvos és gazdálkodó szervezet közcélú igénybevételét is;

- b) elrendeli az emberre is veszélyes betegségben elhullott vagy leölt állatok hulláit és melléktermékeit, a fertőzött anyagok, eszközök ártalmatlanná tételét és meghatározza annak módját, egyidejűleg értesíti a területileg illetékes települési önkormányzat jegyzőjét, a környezetvédelmi hatóságot, a vízügyi hatóságot, valamint az ÁNTSZ területi intézetét;

- c) meghatározza az idegen állományból származó állatok állategészségügyi megfigyelési célú elkülönítésének módját és idejét;

- d) elbírálja a külföldről érkező állatok fogadására kiválasztott, illetőleg elkülönítő alkalmasságát;

- e) állategészségügyi szempontból ellenőrzi a piac, az állatvásár, állatfelvásárlás, állatkereskedés, állatkiállítás, állatbemutató, állatverseny, állatpanzió, állatmenhely, állatkert, vadaspark működését;

- f) engedélyezi az állatklinika, állatkórház, állatorvosi rendelő, állatorvosi laboratórium létesítését és ellenőrzi azok működését;

- g) illetékességi területén ellenőrzi a hatósági állatorvosok, a települési önkormányzatok jegyzője állategészségügyi hatósági tevékenységét;

- h) hatósági ellenőrzést gyakorol az illetékességi területén működő magánállatorvosok tevékenysége felett, jogszabálysértés esetén saját hatáskörében eljár, vagy etikai eljárást kezdeményez a Magyar Állatorvosi Kamaránál, indokolt esetben a tevékenységet felfüggesztheti;

- i) engedélyezi élelmiszer-előállító üzem, valamint az export állatrakodók létesítését, szállítóeszköz használatát;

- j) a nemzetközi előírásoknak megfelelően folyamatosan ellenőrzi az élelmiszer előállító hely export termelésre való alkalmasságát;

k) járványügyi szempontból korlátozza, illetve megtiltja az állati eredetű élelmiszer – nyersanyag vagy kész élelmiszer – felhasználását, forgalomba hozatalát, meghatározza a további eljárást, és szükség esetén értesíti az illetékes hatóságokat;

l) az állati hulladék ártalmatlanná tétele keretében engedélyezi az állati fehérje feldolgozó tevékenység folytatását. A több megye területén folytatott tevékenység engedélyezéséről, a vállalkozó vagy gazdálkodó székhelye (telephelye) szerint illetékes területi szerv – a tevékenységgel érintett területi szervek szakhatósági véleménye alapján – dönt;

m) engedélyezi és ellenőrzi az élelmiszert előállító üzemekből származó, takarmányként felhasználható melléktermékek felhasználását, tovább feldolgozását vagy kezelését;

n) ellenőrzi az állatgyógyászati készítmények előállításának, forgalmazásának és felhasználásának feltételeit;

o) előzetes helyszíni ellenőrzést végez az állatgyógyászati készítmények forgalmazására jogosító engedély kiadása előtt;

p) ellenőrzi a takarmányokba keverhető állatgyógyászati készítmények felhasználását és forgalmazását;

q) állategészségügyi szempontból ellenőrzi a takarmány-előkeveréket és takarmánykeverékeket gyártó üzemeket, valamint azok forgalmazását;

r) intézkedik az előírt engedéllyel, illetőleg bizonyítvánnyal érkező, de az azonossági vagy egyéb vizsgálatok során állategészségügyi kifogás alá eső, az állategészségügyről szóló törvény hatálya alá tartozó áruk állategészségügyi hatósági felügyelet alá vételéről;

s) ellenőrzi az állatgyógyászati készítmények előállítását, a végterméket, a forgalmazást és a felhasználást;

t) járványügyi okok miatt elkülönített vágást rendelhet el;

u) elrendeli az állategészségügyi szempontból külön eljárást igénylő állati hulladék, anyag, eszköz ártalmatlanná tételét, meghatározza annak módját és erről tájékoztatja a környezetvédelmi hatóságot;

v) engedélyezi a kísérleti állatok tenyésztését és forgalomba hozatalát, valamint az állatkísérletek végzését, a jogosultságról nyilvántartást vezet;

w) kiszabja az állategészségügyi- és az állatvédelmi bírságot;

x) megtilthatja az élelmiszer-előállító üzem, vendéglátó és közétkeztető hely, élelmiszer-forgalmazó egység, gép, felszerelés, berendezés működtetését, nyersanyag, technológiai segédanyag, csomagolóanyag, mosó- és fertőtlenítőszer felhasználását és további feltételekhez kötheti az újbóli működést, használatba vételt, használatban tartást;

y) élelmiszert és takarmányt közfogyasztásra alkalmatlannak, csökkent minőségűnek nyilváníthat. Felhasználását, fogalomba hozatalát korlátozhatja, feltételhez kötheti, megtilthatja, a környezetvédelmi előírások betartásával történő megsemmisítését elrendelheti;

z) javaslatot tehet működési engedély visszavonására, illetve azt visszavonhatja;

zs) az élelmiszer- és takarmány-ellenőrző hatóság a szabálysértésekre vonatkozó jogszabályok alapján szabálysértési-, illetve helyszíni bírságot, továbbá minőségvédelmi bírságot szabhat ki, értékcsökkenést állapíthat meg.

– szakhatósági hozzájárulást ad vagy megtagadja a hozzájárulást:

a) a járványügyi felügyelet alá tartozó helyek (pl.: állati eredetű nyerstermék- és hulladékgyűjtő, -tároló, -feldolgozó, -forgalmazó hely, baromfikeltető, legelő, úsztató) kialakításához;

b) az állatvásár, állatrakodó, állatfelvásárló hely, állatkiállítás, állatbemutató, állatverseny, állatmenhely, állatpanzió, állatkert, állatkereskedés, vadspark, hullaégető létesítéséhez;

c) az állattartó és -forgalmazó hely, az élelmiszert előállító és az állati eredetű élelmiszert forgalmazó hely, a takarmányelőállító, -forgalmazó, és -tároló hely, a mesterséges termékenyítő-, embrióátültető-, baromfi- és halkeltető állomás, a méhanyanevelő telep létesítéséhez, átalakításához;

d) az állatkereskedelmi és -forgalmazási tevékenység foglalkozásszerű végzéséhez.

*IV. Ellátja a szervezetében működő falugazdász hálózattal:*

– a termésbecsléssel, állapotminősítéssel, az elemi károk felmérésével, valamint az ezekhez kapcsolódó nyilvántartások vezetésével összefüggő feladatokat, családi gazdálkodók nyilvántartását;

– folyamatos tájékoztatást ad a gazdálkodók részére a kormányzati döntésekről, a nemzeti támogatási lehetőségekről, kiállítja és érvényesíti az őstermelői igazolványt, valamint ellátja az őstermelők nyilvántartását;

– igazolja az egyes mezőgazdasági tevékenységekhez kapcsolódó támogatások igényjogosultságát; folyamatosan gyűjti és elemzi a területi tapasztalatokat; figyelemmel kíséri a mezőgazdasági termelők által igénybe vett nemzeti agrártámogatások jogszerű felhasználását;

– részt vesz a térségfejlesztési, vízgazdálkodási és környezetvédelmi feladatok helyi szinten jelentkező ellátásában; a földhivatalok által szervezett határszemenként; közreműködik a minisztérium által elrendelt statisztikai adatgyűjtésben, az agrárpiacon szabályozásával összefüggő feladatok végrehajtásában;

– tájékozik a települési önkormányzat illetékes szerveivel együttműködve az önkormányzat területén lévő mezőgazdasági utak állapotáról, a termőföld külön jogszabály szerinti termőföld hasznosítási, illetve termőképesség-fenntartási kötelezettség betartásáról, tapasztalatairól.

*V. Ellátja az erdőről és az erdő védelméről szóló 1996. évi LIV. törvény, a természet védelméről szóló 1996. évi LIII. törvény, valamint külön jogszabályokban meghatáro-*



zott erdészeti igazgatással összefüggő szervezési és hatósági feladatokat, különösen:

- az erdőgazdálkodás területén az első fokú hatósági feladatokat;
- szakhatóságként eljár, szakhatósági hozzájárulást ad.

VI. Ellátja illetékességi területén az operatív szakmai, szántóföldi ellenőrzési és minősítési, továbbá vetőmagvizsgálati és minősítési, fémzárólagi és hatósági ellenőrzési feladatokat.

A Baranya Megyei MgSzH ellátja továbbá a külön jogszabályokban meghatározott egyéb feladatokat.

**18. A Baranya Megyei MgSzH tevékenységi köre a gazdasági tevékenységek egységes ágazati osztályozási rendszere (TEÁOR) szerint:**

- 75.11. Általános közigazgatás (főtevékenység)
- 85.20. Állategészségügyi ellátás
- 75.14. Közigazgatást kisegítő szolgáltatás
- 74.30. Műszaki vizsgálat, elemzés
- 01.41. Növénytermelési szolgáltatás
- 01.42. Állattenyésztési szolgáltatás
- 72.40. Adatbázis tevékenység
- 73.10. Műszaki kutatás, fejlesztés
- 72.30. Adatfeldolgozás
- 72.60. Egyéb számítástechnikai tevékenység
- 74.20. Mérnöki tevékenység, tanácsadás
- 80.42. Máshová nem sorolt felnőtt- és egyéb oktatás
- 92.11. Film-, videógyártás
- 92.51. Könyvtári, levéltári tevékenység
- 92.52. Múzeumi tevékenység, kulturális örökség védelme

A Hivatal szakágazati besorolási száma: 751114

A Hivatal alapvető szakfeladata: 751735

**19. A Baranya Megyei MgSzH vállalkozási tevékenysége:** a Baranya Megyei MgSzH vállalkozási tevékenységet folytathat, ennek minősül a jelen alapító okiratban rögzített tevékenységi körhöz tartozó olyan tevékenység, amelyet a Hivatal szakmai jellegéből adódóan, bevétel-, és ennek révén eredmény elérése illetőleg haszonszerzés céljából üzletszerűen, piaci alapon végez.

A vállalkozási tevékenységből származó bevételek együttes összege két egymást követő évben nem haladhatja meg a ténylegesen teljesített – költségvetési támogatást is magában foglaló – összbevétel egyharmadát. A vállalkozás mértéke az alapfeladatok ellátását nem veszélyeztetheti.

A vállalkozásból származó bevételeket és a vállalkozási tevékenység kiadásait az alaptevékenységektől elkülönítetten kell megtervezni, nyilvántartani és elszámolni.

**20. A Baranya Megyei MgSzH tevékenységének ellenőrzése:** a Baranya Megyei MgSzH működésének ellenőrzését a minisztérium végzi. Ez az ellenőrzés nem érinti

más, erre jogosult szervek ellenőrzési, illetve az MgSzH Központ belső ellenőrzési jogát.

**21. A Baranya Megyei MgSzH laboratóriumi:**

a) speciális laboratórium:

Bakteriológiai laboratórium

Talajbiológiai laboratórium

b) nem speciális laboratórium:

Növényvédőszermaradék-analitikai laboratórium

Növényvédőszer-minősítő laboratórium

Károsító-diagnosztikai (növényvédelmi) laboratórium

**22. A vagyonkezelés módja:** A Baranya Megyei MgSzH kezeli a feladatainak ellátásához szükséges, a Magyar Állam tulajdonát képező ingó és ingatlan vagyont. A vagyonkezelői jogosultságot a Kinstári Vagyon Igazgatóság, a Nemzeti Földalapkezelő Szervezet és a Baranya Megyei MgSzH közötti vagyonkezelői szerződés rögzíti.

**23.** Ez az alapító okirat 2007. január 1. napján lép hatályba.

Budapest, 2006. december 15.

Gráf József s. k.,  
földművelésügyi és vidékfejlesztési miniszter

**Alapító okirat  
a Békés Megyei Mezőgazdasági Szakigazgatási  
Hivatal létrehozásáról**

Az államháztartásról szóló 1992. évi XXXVIII. törvény 88. §-ában, valamint az államháztartás működési rendjéről szóló 217/1998. (XII. 30.) Korm. rendelet 10. §-ában, továbbá a Mezőgazdasági Szakigazgatási Hivatalról szóló 274/2006. (XII. 23.) Korm. rendeletben foglaltakat figyelembe véve – a pénzügyminiszterrel egyetértésben – a Békés Megyei Mezőgazdasági Szakigazgatási Hivatal (a továbbiakban: Békés Megyei MgSzH) alapító okiratát az alábbiak szerint állapítom meg:

**1. A költségvetési szerv neve:** Békés Megyei Mezőgazdasági Szakigazgatási Hivatal

**2. A költségvetési szerv rövidített neve:** Békés Megyei MgSzH

**3. A költségvetési szerv székhelye és levezési címe:** 5602 Békéscsaba, Kétegyházi út 2.

**4. A költségvetési szerv telephelyei:**

5601 Békéscsaba, Szerdahelyi u. 2. (Békés Megyei MgSzH 1. sz. telephelye)

5600 Békéscsaba, Szarvasi út 79/1. (Békés Megyei MgSzH 2. sz. telephelye)

5600 Békéscsaba, Hunyadi tér 4. (Békés Megyei MgSzH 3. sz. telephelye)

**5. A költségvetési szerv körzeti irodái:** a Békés Megyei MgSzH feladatainak megfelelő ellátása és ügyfélszolgálat biztosítása érdekében körzeti irodákat kell működtetni. A körzeti iroda nem rendelkezik önálló jogi személyiséggel. A körzeti irodákat a Szervezeti és Működési Szabályzatban (a továbbiakban: SzMSz) kell felsorolni.

**6. A költségvetési szerv kirendeltségei:** egyes ismétlődő helyszíni feladatok ellátására, a területi szerv vezetője – az MgSzH elnökének jóváhagyásával – szervezeti egységnek nem minősülő kirendeltséget hozhat létre, illetve szüntethet meg. Az MgSzH elnöke külön jogszabályban előírt speciális szakmai feladatok országos szintű ellátása érdekében ügyfélkapcsolatot nem bonyolító, az MgSzH Központjának alárendeltségében működő kirendeltséget is létrehozhat.

**7. A költségvetési szerv felügyelete:** a Békés Megyei MgSzH felügyeletét a földművelésügyi és vidékfejlesztési miniszter (a továbbiakban: miniszter) a Mezőgazdasági Szakigazgatási Hivatal Központján (a továbbiakban: MgSzH Központ) keresztül látja el.

**8. Az alapítás időpontja:** a Mezőgazdasági Szakigazgatási Hivatalról szóló 274/2006. (XII. 23.) Korm. rendelet alapján 2007. január 1.

**9. Az alapítói jogok gyakorlója:** a földművelésügyi és vidékfejlesztési miniszter

**10. A Békés Megyei MgSzH működése:** határozatlan időtartamú

**11. A Békés Megyei MgSzH általános jogutódja az alábbi szervezetnek:**

a) Békés Megyei Földművelésügyi Hivatal

b) Békés Megyei Állategészségügyi és Élelmiszer-ellenőrző Állomás

c) Békés Megyei Növény- és Talajvédelmi Szolgálat

**12. A Békés Megyei MgSzH gazdálkodási jogköre:** önálló jogi személyiségű, részben önállóan gazdálkodó, pénzügyi-gazdasági tekintetben részjogkörű költségvetési szerv. Pénzügyi, gazdálkodási, költségvetési feladatait az MgSzH Központja látja el.

**13. A Békés Megyei MgSzH illetékességi területe:** a Békés Megyei MgSzH illetékességi területe – amennyiben

jogszabály másként nem rendelkezik – Békés megye területére terjed ki.

**14. A Békés Megyei MgSzH vezetőjének kinevezési és felmentési rendje, valamint a kinevezés időtartama:**

A Békés Megyei MgSzH-t főigazgató vezeti, akit határozatlan időtartamra a miniszter nevez ki és ment fel. A főigazgató képviseli a területi szervet. A főigazgató igazgatók útján irányítja a területi szervet. Az igazgatót – az MgSzH Központ szakterületért felelős elnökhelyettesének javaslatára – az MgSzH elnöke nevezi ki és menti fel. A főigazgató felett a munkáltatói jogokat – a kinevezés és a felmentés kivételével – az MgSzH elnöke gyakorolja. Az igazgatók felett a munkáltatói jogokat – a kinevezés és a felmentés kivételével – a főigazgató gyakorolja.

**15. A Békés Megyei MgSzH működési rendje:** A Békés Megyei MgSzH feladatait, tagolódását és részletes szervezeti felépítését a miniszter által normatív utasításban kiadott SzMSz határozza meg.

**16. A Békés Megyei MgSzH dolgozóinak jogállása:**

A Békés Megyei MgSzH dolgozóinak munkajogi viszonyaira a köztisztviselők jogállásáról szóló 1992. évi XXI-II. törvény, valamint a Munka Törvénykönyvéről szóló 1992. évi XXII. törvény rendelkezéseit kell alkalmazni. A Békés Megyei MgSzH dolgozói felett a munkáltatói jogokat a főigazgató gyakorolja.

**17. A Békés Megyei MgSzH alaptevékenysége:**

*I. Ellátja a földművelésügyi ágazati szakigazgatási feladatokat, különösen:*

– a nemzeti agrárpolitika képviselétét és érvényre juttatását a különböző szintű területekre vonatkozó (régió, megye, kistérség, település) stratégiák, koncepciók, programok és tervek kidolgozása és egyeztetése során;

– a jogszabályelőkészítés keretében a minisztérium által egyeztetésre leadott tervezetek véleményezésével kapcsolatos feladatokat az agrárigazgatás más területi szakintézményeinek, valamint a területi szakmai érdek-képviselői és társadalmi, civil szervezeteknek a bevonásával;

– a nemzeti támogatási rendszer működtetésével összefüggő feladatokat a vonatkozó jogszabályi előírásoknak megfelelően, és a minisztérium által meghatározott időpontban jelentést ad a támogatások felhasználásáról;

– a tisztán nemzeti forrásból finanszírozott támogatások felhasználásának ellenőrzését;

– a Kormány által meghirdetett a mezőgazdasági termelők éven belüli lejáratú hiteleinek adósságrendezési programjának végrehajtásával kapcsolatos feladatokat;

– az elemi károkkal és azok biztosításával kapcsolatos állami támogatások működtetésével összefüggő feladatokat;

– a földügyi igazgatás keretében a földkiadással, földárveréssel és birtokrendezéssel kapcsolatos feladatokat,

valamint közreműködik a földhasználati nyilvántartási rendszer vezetésében;

- a növénytermesztési és állattenyésztési szakigazgatási feladatokat;
- a szőlő-, gyümölcsstelepítéssel, borgazdálkodással kapcsolatos szakigazgatási feladatokat;
- a hegyközségek törvényességi felügyeletét, a szőlő-ültetvény kataszter vezetését;
- a halászati és vadászati igazgatási feladatokat;
- a vadászat és halászat szakmai felügyeletét, és terén a jogszabályokon alapuló első- és másodfokú hatósági feladatokat;
- a talajvédelmi (melioráció, öntözés) feladatokat;
- a megyei földhivatallal együttműködve a termőföldvédelemmel és termőföldhasználattal kapcsolatos feladatokat;
- a mezőgazdasági vízgazdálkodással kapcsolatos feladatokat;
- az állami tulajdonú forgalomképes vizek és vízi létesítmények kezelését, felügyeletét;
- az agrár-szakoktatási feladatokat; közreműködik az agrár-szaktanácsadási rendszer működtetésében;
- az információszolgáltatással kapcsolatos feladatokat; a minisztériumot elsődleges információkkal és statisztikai adatokkal az agrárágazat területi szintű működésével kapcsolatosan (regionális, megyei, települési és egyéni gazdálkodói szint);
- a mezőgazdasági gazdálkodók nyilvántartását, a termelői adatbázis karbantartását;
- a mezőőri/hegyőri szolgálat működtetésével kapcsolatos igazgatási feladatokat;
- a Megyei Területfejlesztési Tanácsnál, valamint a különböző területi munkabizottságoknál jelentkező feladatokat.

*II. Ellátja a növényvédelmi, növény-egészségügyi, talajvédelmi, valamint agrár-környezetgazdálkodási hatósági és egyéb állami szakfeladatokat, így különösen:*

- működteti a növény-egészségügyi határkirendeltségeket, illetve a területi szervekhez tartozó speciális és nem speciális laboratóriumokat, ellenőrzi az export, import és tranzit forgalomban a vizsgálatköteles árukat, valamint a hazai szaporító- és ültetvényanyag előállítását és az egyéb szemleköteles növények termő-, tároló-, berakó-, feladó- és forgalmazóhelyeit;
- nyilvántartja növény-egészségügyi szempontból az arra kötelezett termelőket, és ellenőrzi a nyilvántartási feladatok megtartását;
- ellenőrzi a növényvédelmi tevékenység, a kijuttatás technikai, egészségügyi, biztonságtechnikai, szakképesítési szabályainak betartását és a nyilvántartási kötelezettség teljesítését;
- kiadja a növényvédő szerekkel folytatható tevékenységekre jogosító forgalmazási, vásárlási, felhasználási engedélyeket;

- ellenőrzi az engedélyköteles termék minőségét, a tárolás, forgalmazás, szállítás, vásárlás és felhasználás szemlélyi és tárgyi feltételeit, a szolgáltatás szakszerűségét, az előírt nyilvántartás vezetését;
- talajvédelmi hatósági eljárást folytat le, engedélyez, szakhatósági hozzájárulást, állásfoglalást, bizonyítványokat, igazolásokat ad ki, hatósági megkeresésre nyilatkozatot tesz, talajvédelmi hatósági ellenőrzést végez, és szükséges esetben megteszi a megfelelő intézkedéseket;
- termelési, betakarítási, raktározási, behozatali, kiviteli, forgalomba hozatali, kísérleti, felhasználási, alkalmazási tilalmat, illetve korlátozást, valamint kötelező növényvédelmi technológia alkalmazását rendelheti el;
- hatósági engedélyezési, technológiai, módszerfejlesztési, biológiai és kémiai vizsgálatokat végez, közreműködik az eredmények összesítésében és feldolgozásában;
- ellátja a termőföld minőségi változásait követő monitoring rendszer működtetéséből adódó feladatokat;
- szervezi és működteti a megyei növényvédelmi előrejelzési rendszert. A termelőket tájékoztatja a járványelhárítás, védekezés aktuális feladatairól;
- részt vesz a mezőgazdasági termelők növény-egészségügyi, növényvédelmi és talajvédelmi ismereteinek fejlesztésében, az új védekezési eljárások elterjesztésében és a szaktanácsadásban.

*III. Az állategészségügy, állatvédelem, élelmiszer-, friss zöldség-gyümölcs-, dohány-, állatgyógyászati készítmények, valamint a takarmány-ellenőrzés jogszabályban meghatározott hatósági és egyéb állami szakfeladatait látja el. Ellátja az állategészségügygel kapcsolatos irányítási és szervezési feladatokat, így különösen:*

- illetékességi területén szervezi az állatbetegségek megelőzését, felderítését és felszámolását, továbbá a nagy nemzetgazdasági kárt okozó vagy közegészségügyileg veszélyes állatbetegségek felszámolására – a Kormány jóváhagyásával – állami pénzeszközökkel támogatott mentesítési programok végrehajtását;
- laboratóriumot működtethet a hatósági döntések megalapozására;
- elrendeli a jogszabályokban előírt állategészségügyi akciókat (kötelező védőoltások, diagnosztikai vizsgálatok, parazitózisok elleni védekezés stb.);
- kivizsgálja az oltási baleseteket, mérgezéseket, az állatgyógyászati készítmények hatása elmaradásának okát és intézkedik megelőzésükre, illetve megszüntetésükre;
- kapcsolatot tart a megye területén lévő települési önkormányzattal, a megyei közigazgatási hivatallal, az ÁNTSZ területi intézeteivel, az illetékes környezetvédelmi hatósággal, valamint a Magyar Állatorvosi Kamara területi szerveivel;
- hatósági feladatai ellátására ügyeleti és készenléti szolgálatot szervez;
- kijelöli a hatósági állatorvos székhelyét, működési területét és meghatározza feladatait;

– gondoskodik hatósági állatorvos útján az állategészségügyi szolgáltatások végzéséről;

– ellátja a jogszabályban meghatározott élelmiszer- és takarmánybiztonsági, valamint minőségellenőrzési feladatokat;

– ellenőrzi az élelmiszerek, valamint az élelmiszer-előállítás és -forgalmazás során velük érintkező személyek, tárgyak, anyagok megfelelnek-e a fogyasztók egészségének, érdekeinek és a piaci verseny tisztaságának, védelmének. Az ellenőrzés kiterjed a belföldön előállított és forgalomba kerülő élelmiszere, függetlenül attól, hogy azt hol állították elő. Az ellenőrzés kiterjed az élelmiszer-előállítás, az országba való behozatal és az élelmiszer-forgalmazás minden szakaszára;

– ellenőrzi a belföldön megtermelt, forgalomba hozott, illetve kivitelre vagy behozatalra szánt zöldséget, gyümölcsöt;

– járványügyi és higiéniai szempontból előzetesen minősíti az állattartási-, állattenyésztési-, szaporítási technológiákat, gépeket, eszközöket, berendezéseket, tenyésztőtelepeket;

– területi szerv első fokú állategészségügyi hatósági jogkörében:

a) elrendeli a járványveszély esetén a szükséges hatósági intézkedéseket, beleértve a magánállatorvos és gazdálkodó szervezet közcélú igénybevételét is;

b) elrendeli az emberre is veszélyes betegségben elhullott vagy leölt állatok hullái és melléktermékei, a fertőzött anyagok, eszközök ártalmatlanná tételét és meghatározza annak módját, egyidejűleg értesíti a területileg illetékes települési önkormányzat jegyzőjét, a környezetvédelmi hatóságot, a vízügyi hatóságot, valamint az ÁNTSZ területi intézetét;

c) meghatározza az idegen állományból származó állatok állategészségügyi megfigyelési célú elkülönítésének módját és idejét;

d) elbírálja a külföldről érkező állatok fogadására kiválasztott, illetőleg elkülönítő alkalmasságát;

e) állategészségügyi szempontból ellenőrzi a piac, az átlavásár, állatfelvásárlás, állatkereskedés, állatkiállítás, állatbemutató, állatverseny, állatpanzió, állatmenhely, állatkert, vadspark működését;

f) engedélyezi az állatklinika, állatkórház, állatorvosi rendelő, állatorvosi laboratórium létesítését és ellenőrzi azok működését;

g) illetékességi területén ellenőrzi a hatósági állatorvosok, a települési önkormányzatok jegyzője állategészségügyi hatósági tevékenységét;

h) hatósági ellenőrzést gyakorol az illetékességi területén működő magánállatorvosok tevékenysége felett, jogszabálysértés esetén saját hatáskörében eljár, vagy etikai eljárást kezdeményez a Magyar Állatorvosi Kamaránál, indokolt esetben a tevékenységet felfüggesztheti;

i) engedélyezi élelmiszer-előállító üzem, valamint az export állatrakodók létesítését, szállítóeszköz használatát;

j) a nemzetközi előírásoknak megfelelően folyamatosan ellenőrzi az élelmiszer-előállító hely export termelésre való alkalmasságát;

k) járványügyi szempontból korlátozza, illetve megtiltja az állati eredetű élelmiszer – nyersanyag vagy kész élelmiszer – felhasználását, forgalomba hozatalát, meghatározza a további eljárást, és szükség esetén értesíti az illetékes hatóságokat;

l) az állati hulladék ártalmatlanná tétele keretében engedélyezi az állati fehérjefeldolgozó tevékenység folytatását. A több megye területén folytatott tevékenység engedélyezéséről, a vállalkozó vagy gazdálkodó székhelye (telephelye) szerint illetékes területi szerv – a tevékenységgel érintett területi szervek szakhatósági véleménye alapján – dönt;

m) engedélyezi és ellenőrzi az élelmiszert előállító üzemekből származó, takarmányként felhasználható melléktermékek felhasználását, továbbfeldolgozását vagy kezelését;

n) ellenőrzi az állatgyógyászati készítmények előállításának, forgalmazásának és felhasználásának feltételeit;

o) előzetes helyszíni ellenőrzést végez az állatgyógyászati készítmények forgalmazására jogosító engedély kiadása előtt;

p) ellenőrzi a takarmányokba keverhető állatgyógyászati készítmények felhasználását és forgalmazását;

q) állategészségügyi szempontból ellenőrzi a takarmány-előkeveréket és takarmánykeverékeket gyártó üzemeket, valamint azok forgalmazását;

r) intézkedik az előírt engedéllyel, illetőleg bizonyítvánnyal érkező, de az azonossági vagy egyéb vizsgálatok során állategészségügyi kifogás alá eső, az állategészségügyről szóló törvény hatálya alá tartozó áruk állategészségügyi hatósági felügyelet alá vételéről;

s) ellenőrzi az állatgyógyászati készítmények előállítását, a végterméket, a forgalmazást és a felhasználást;

t) járványügyi okok miatt elkülönített vágást rendelhet el;

u) elrendeli az állategészségügyi szempontból külön eljárást igénylő állati hulladék, anyag, eszköz ártalmatlanná tételét, meghatározza annak módját és erről tájékoztatja a környezetvédelmi hatóságot;

v) engedélyezi a kísérleti állatok tenyésztését és forgalomba hozatalát, valamint az állatkísérletek végzését, a jogosultságról nyilvántartást vezet;

w) kiszabja az állategészségügyi- és az állatvédelmi bírságot;

x) megtilthatja az élelmiszer-előállító üzem, vendéglátó és közétkeztető hely, élelmiszer-forgalmazó egység, gép, felszerelés, berendezés működtetését, nyersanyag, technológiai segédanyag, csomagolóanyag, mosó- és fertőtlenítőszer felhasználását és további feltételekhez kötheti az újbóli működést, használatba vételt, használatban tartást;

y) élelmiszert és takarmányt közfogyasztásra alkalmatlannak, csökkent minőségűnek nyilváníthat. Felhasználását, fogalomba hozatalát korlátozhatja, feltételhez kötheti, megtilthatja, a környezetvédelmi előírások betartásával történő megsemmisítését elrendelheti;

z) javaslatot tehet működési engedély visszavonására, illetve azt visszavonhatja;

zs) az élelmiszer- és takarmány-ellenőrző hatóság a szabálysértésekre vonatkozó jogszabályok alapján szabálysértési, illetve helyszíni bírságot, továbbá minőségvédelmi bírságot szabhat ki, értéksökkenést állapíthat meg.

– szakhatósági hozzájárulást ad vagy megtagadja a hozzájárulást:

a) a járványügyi felügyelet alá tartozó helyek (pl.: állati eredetű nyerstermék- és hulladékgyűjtő, -tároló, -feldolgozó, -forgalmazó hely, baromfikeltető, legelő, úsztató) kialakításához;

b) az állatvásár, állatrakodó, állatfelvásárló hely, állatkiállítás, állatbemutató, állatverseny, állatmenhely, állatpanzió, állatkert, állatkereskedés, vadaspark, hullaégető létesítéséhez;

c) az állattartó és -forgalmazó hely, az élelmiszert előállító és az állati eredetű élelmiszert forgalmazó hely, a takarmányelőállító, -forgalmazó, és -tároló hely, a mesterséges termékenyítő-, embrióátültető-, baromfi- és halkeltető állomás, a méhanyanevelő telep létesítéséhez, átalakításához;

d) az állatkereskedelmi és -forgalmazási tevékenység foglalkozásszerű végzéséhez.

*IV. Ellátja a szervezetében működő falugazdász hálózattal:*

– a termésbecsléssel, állapotminősítéssel, az elemi károk felméréseivel, valamint az ezekhez kapcsolódó nyilvántartások vezetésével összefüggő feladatokat, családi gazdálkodók nyilvántartását;

– folyamatos tájékoztatást ad a gazdálkodók részére a kormányzati döntésekről, a nemzeti támogatási lehetőségekről, kiállítja és érvényesíti az őstermelői igazolványt, valamint ellátja az őstermelők nyilvántartását;

– igazolja az egyes mezőgazdasági tevékenységekhez kapcsolódó támogatások igényjogosultságát; folyamatosan gyűjti és elemzi a területi tapasztalatokat; figyelemmel kíséri a mezőgazdasági termelők által igénybe vett nemzeti agrártámogatások jogszerű felhasználását;

– részt vesz a térségfejlesztési, vízgazdálkodási és környezetvédelmi feladatok helyi szinten jelentkező ellátásában; a földhivatalok által szervezett határszemenként; közreműködik a minisztérium által elrendelt statisztikai adatgyűjtésben, az agrárpiac szabályozásával összefüggő feladatok végrehajtásában;

– tájékozik a települési önkormányzat illetékes szerveivel együttműködve az önkormányzat területén lévő mezőgazdasági utak állapotáról, a termőföld külön jogszabály szerinti termőföld hasznosítási-, illetve termőképesség-fenntartási kötelezettség betartásáról, tapasztalatairól.

*V. Ellátja az erdőről és az erdő védelméről szóló 1996. évi LIV. törvény, a természet védelméről szóló 1996. évi LIII. törvény, valamint külön jogszabályokban meghatározott erdészeti igazgatással összefüggő szervezési és hatósági feladatokat, különösen:*

– az erdőgazdálkodás területén az első fokú hatósági feladatokat;

– szakhatóságként eljár, szakhatósági hozzájárulást ad.

*VI. Ellátja illetékességi területén az operatív szakmai, szántóföldi ellenőrzési és minősítési, továbbá vetőmagvizsgálati és minősítési, fémzárólagi és hatósági ellenőrzési feladatokat.*

A Békés Megyei MgSzH ellátja továbbá a külön jogszabályokban meghatározott egyéb feladatokat.

**18. A Békés Megyei MgSzH tevékenységi köre a gazdasági tevékenységek egységes ágazati osztályozási rendszere (TEÁOR) szerint:**

75.11. Általános közigazgatás (főtevékenység)

85.20. Állategészségügyi ellátás

75.14. Közigazgatást kiegészítő szolgáltatás

74.30. Műszaki vizsgálat, elemzés

01.41. Növénytermelési szolgáltatás

01.42. Állattenyésztési szolgáltatás

72.40. Adatbázis tevékenység

73.10. Műszaki kutatás, fejlesztés

72.30. Adatfeldolgozás

72.60. Egyéb számítástechnikai tevékenység

74.20. Mérnöki tevékenység, tanácsadás

80.42. Máshová nem sorolt felnőtt- és egyéb oktatás

92.11. Film-, videógyártás

92.51. Könyvtári, levéltári tevékenység

92.52. Múzeumi tevékenység, kulturális örökség védelme

A Hivatal szakágazati besorolási száma: 751114

A Hivatal alapvető szakfeladata: 751735

**19. A Békés Megyei MgSzH vállalkozási tevékenysége:** a Békés Megyei MgSzH vállalkozási tevékenységet folytathat, ennek minősül jelen alapító okiratban rögzített tevékenységi körhöz tartozó olyan tevékenység, amelyet a Hivatal szakmai jellegéből adódóan, bevétel-, és ennek révén eredmény elérése illetőleg haszonszerzés céljából üzletszerűen, piaci alapon végez.

A vállalkozási tevékenységből származó bevételek együttes összege két egymást követő évben nem haladhatja meg a ténylegesen teljesített – költségvetési támogatást is magában foglaló – összbevétel egyharmadát. A vállalkozás mértéke az alapfeladatok ellátását nem veszélyeztetheti.

A vállalkozásból származó bevételeket és a vállalkozási tevékenység kiadásait az alaptevékenységektől elkülönítetten kell megtervezni, nyilvántartani és elszámolni.

**20. A Békés Megyei MgSzH tevékenységének ellenőrzése:** a Békés Megyei MgSzH működésének ellenőrzését a minisztérium végzi. Ez az ellenőrzés nem érinti más, erre jogosult szervek ellenőrzési, illetve az MgSzH Központ belső ellenőrzési jogát.

**21. A Békés Megyei MgSzH laboratóriumai:**

a) speciális laboratórium:

–

b) nem speciális laboratórium:

Károsító-diagnosztikai (növényvédelmi) laboratórium

**22. A vagyonkezelés módja:** A Békés Megyei MgSzH kezeli a feladatainak ellátásához szükséges, a Magyar Állam tulajdonát képező ingó és ingatlan vagyont. A vagyonkezelői jogosultságot a Kincstári Vagyoni Igazgatóság, a Nemzeti Földalapkezelő Szervezet és a Békés Megyei MgSzH közötti vagyonkezelői szerződés rögzíti.

**23.** Ez az alapító okirat 2007. január 1. napján lép hatályba.

Budapest, 2006. december 15.

*Gráf József* s. k.,  
földművelésügyi és vidékfejlesztési miniszter

**Alapító okirat**

**a Borsod-Abaúj-Zemplén Megyei Mezőgazdasági Szakigazgatási Hivatal létrehozásáról**

Az államháztartásról szóló 1992. évi XXXVIII. törvény 88. §-ában, valamint az államháztartás működési rendjéről szóló 217/1998. (XII. 30.) Korm. rendelet 10. §-ában, továbbá a Mezőgazdasági Szakigazgatási Hivatalról szóló 274/2006. (XII. 23.) Korm. rendeletben foglaltakat figyelembe véve – a pénzügyminiszterrel egyetértésben – a Borsod-Abaúj-Zemplén Megyei Mezőgazdasági Szakigazgatási Hivatal (a továbbiakban: Borsod-Abaúj-Zemplén Megyei MgSzH) alapító okiratát az alábbiak szerint állapítom meg:

**1. A költségvetési szerv neve:** Borsod-Abaúj-Zemplén Megyei Mezőgazdasági Szakigazgatási Hivatal

**2. A költségvetési szerv rövidített neve:** Borsod-Abaúj-Zemplén Megyei MgSzH

**3. A költségvetési szerv székhelye és levezési címe:** 3525 Miskolc, Dóczy József út 6.

**4. A költségvetési szerv telephelyei:**

3501 Miskolc, Vologda u. 1. (Borsod-Abaúj-Zemplén Megyei MgSzH 1. sz. telephelye)

3526 Miskolc, Blaskovics László út 24. (Borsod-Abaúj-Zemplén Megyei MgSzH 2. sz. telephelye)

3533 Miskolc, Árpád u. 90. (Borsod-Abaúj-Zemplén Megyei MgSzH 3. sz. telephelye)

**5. A költségvetési szerv körzeti irodái:** a Borsod-Abaúj-Zemplén Megyei MgSzH feladatainak megfelelő ellátása és ügyfélszolgálat biztosítása érdekében körzeti irodákat kell működtetni. A körzeti iroda nem rendelkezik önálló jogi személyiséggel. A körzeti irodákat a Szervezeti és Működési Szabályzatban (a továbbiakban: SzMSz) kell felsorolni.

**6. A költségvetési szerv kirendeltségei:** egyes ismétlődő helyszíni feladatok ellátására, a területi szerv vezetője – az MgSzH elnökének jóváhagyásával – szervezeti egységnek nem minősülő kirendeltséget hozhat létre, illetve szüntethet meg. Az MgSzH elnöke külön jogszabályban előírt speciális szakmai feladatok országos szintű ellátása érdekében ügyfélkapcsolatot nem bonyolító, az MgSzH Központjának alárendeltségében működő kirendeltséget is létrehozhat.

**7. A költségvetési szerv felügyelete:** a Borsod-Abaúj-Zemplén Megyei MgSzH felügyeletét a földművelésügyi és vidékfejlesztési miniszter (a továbbiakban: miniszter) a Mezőgazdasági Szakigazgatási Hivatal Központján (a továbbiakban: MgSzH Központ) keresztül látja el.

**8. Az alapítás időpontja:** a Mezőgazdasági Szakigazgatási Hivatalról szóló 274/2006. (XII. 23.) Korm. rendelet alapján 2007. január 1.

**9. Az alapítói jogok gyakorlója:** földművelésügyi és vidékfejlesztési miniszter

**10. A Borsod-Abaúj-Zemplén Megyei MgSzH működése:** határozatlan időtartamú

**11. A Borsod-Abaúj-Zemplén Megyei MgSzH általános jogutódja az alábbi szervezetnek:**

a) Borsod-Abaúj-Zemplén Megyei Földművelésügyi Hivatal

b) Borsod-Abaúj-Zemplén Megyei Állategészségügyi és Élelmiszer-ellenőrző Állomás

c) Borsod-Abaúj-Zemplén Megyei Növény- és Talajvédelmi Szolgálat

**12. A Borsod-Abaúj-Zemplén Megyei MgSzH gazdálkodási jogköre:** önálló jogi személyiségű, részben önállóan gazdálkodó, pénzügyi-gazdasági tekintetben részjogkörű költségvetési szerv. Pénzügyi, gazdálkodási, költségvetési feladatait az MgSzH Központja látja el.

**13. A Borsod-Abaúj-Zemplén Megyei MgSzH illetékességi területe:** a Borsod-Abaúj-Zemplén Megyei MgSzH illetékességi területe – amennyiben jogszabály másként nem rendelkezik – Borsod-Abaúj-Zemplén megye területére terjed ki.

**14. A Borsod-Abaúj-Zemplén Megyei MgSzH vezetőjének kinevezési és felmentési rendje, valamint a kinevezés időtartama:** A Borsod-Abaúj-Zemplén Megyei MgSzH-t főigazgató vezeti, akit határozatlan időtartamra a miniszter nevez ki és ment fel. A főigazgató képviseli a területi szervet. A főigazgató igazgatók útján irányítja a területi szervet. Az igazgatót – az MgSzH Központ szakterületért felelős elnökhelyettesének javaslatára – az MgSzH elnöke nevezi ki és menti fel. A főigazgató felett a munkáltatói jogokat – a kinevezés és a felmentés kivételével – az MgSzH elnöke gyakorolja. Az igazgatók felett a munkáltatói jogokat – a kinevezés és a felmentés kivételével – a főigazgató gyakorolja.

**15. A Borsod-Abaúj-Zemplén Megyei MgSzH működési rendje:** A Borsod-Abaúj-Zemplén Megyei MgSzH feladatait, tagolódását és részletes szervezeti felépítését a miniszter által normatív utasításban kiadott SzMSz határozza meg.

**16. A Borsod-Abaúj-Zemplén Megyei MgSzH dolgozóinak jogállása:** A Borsod-Abaúj-Zemplén Megyei MgSzH dolgozóinak munkajogi viszonyaira a köztisztviselők jogállásáról szóló 1992. évi XXIII. törvény, valamint a Munka Törvénykönyvéről szóló 1992. évi XXII. törvény rendelkezéseit kell alkalmazni. A Borsod-Abaúj-Zemplén Megyei MgSzH dolgozói felett a munkáltatói jogokat a főigazgató gyakorolja.

**17. A Borsod-Abaúj-Zemplén Megyei MgSzH alaptevékenysége:**

*I. Ellátja a földművelésügyi ágazati szakigazgatási feladatokat, különösen:*

- a nemzeti agrárpolitika képviseletét és érvényre juttatását a különböző szintű területekre vonatkozó (régió, megye, kistérség, település) stratégiák, koncepciók, programok és tervek kidolgozása és egyeztetése során;

- a jogszabályelőkészítés keretében a minisztérium által egyeztetésre leadott tervezetek véleményezésével kapcsolatos feladatokat az agrárigazgatás más területi szakintézményeinek, valamint a területi szakmai érdek-képviselői és társadalmi, civil szervezeteknek a bevonásával;

- a nemzeti támogatási rendszer működtetésével összefüggő feladatokat a vonatkozó jogszabályi előírásoknak megfelelően, és a minisztérium által meghatározott időpontban jelentést ad a támogatások felhasználásáról;

- a tisztán nemzeti forrásból finanszírozott támogatások felhasználásának ellenőrzését;

- a Kormány által meghirdetett a mezőgazdasági termelők éven belüli lejáratú hiteleinek adósságrendezési programjának végrehajtásával kapcsolatos feladatokat;

- az elemi károkkal és azok biztosításával kapcsolatos állami támogatások működtetésével összefüggő feladatokat;

- a földügyi igazgatás keretében a földkiadással, földárveréssel és birtokrendezéssel kapcsolatos feladatokat, valamint közreműködik a földhasználati nyilvántartási rendszer vezetésében;

- a növénytermesztési és állattenyésztési szakigazgatási feladatokat;

- a szőlő-, gyümölcsstelepitéssel, borgazdálkodással kapcsolatos szakigazgatási feladatokat;

- a hegyközségek törvényességi felügyeletét, a szőlő-ültetvény kataszter vezetését;

- a halászati és vadászati igazgatási feladatokat;

- a vadászat és halászat szakmai felügyeletét, és terén a jogszabályokon alapuló első- és másodfokú hatósági feladatokat;

- a talajvédelmi (melioráció, öntözés) feladatokat;

- a megyei földhivatallal együttműködve a termőföldvédelemmel és termőföldhasználattal kapcsolatos feladatokat;

- a mezőgazdasági vízgazdálkodással kapcsolatos feladatokat;

- az állami tulajdonú forgalomképes vizek és vízi létesítmények kezelését, felügyeletét;

- az agrár-szakoktatási feladatokat; közreműködik az agrár-szaktanácsadási rendszer működtetésében;

- az információszolgáltatással kapcsolatos feladatokat; a minisztériumot elsődleges információkkal és statisztikai adatokkal az agrárágazat területi szintű működésével kapcsolatosan (regionális, megyei, települési és egyéni gazdálkodói szint);

- a mezőgazdasági gazdálkodók nyilvántartását, a termelői adatbázis karbantartását;

- a mezőőri/hegyőri szolgálat működtetésével kapcsolatos igazgatási feladatokat;

- a Megyei Területfejlesztési Tanácsnál, valamint a különböző területi munkabizottságoknál jelentkező feladatokat.

*II. Ellátja a növényvédelmi, növény-egészségügyi, talajvédelmi, valamint agrár-környezetgazdálkodási hatósági és egyéb állami szakfeladatokat, így különösen:*

- működteti a növény-egészségügyi határkirendeltségeket, illetve a területi szervekhez tartozó speciális és nem speciális laboratóriumokat, ellenőrzi az export, import és tranzit forgalomban a vizsgálatköteles árukat, valamint a hazai szaporító- és ültetvényanyag előállítását és az egyéb szemleköteles növények termő-, tároló-, berakó-, feladó- és forgalmazóhelyeit;

- nyilvántartja növény-egészségügyi szempontból az arra kötelezett termelőket, és ellenőrzi a nyilvántartási feladatok megtartását;

- ellenőrzi a növényvédelmi tevékenység, a kijuttatás technikai, egészségügyi, biztonságtechnikai, szakképesítési szabályainak betartását és a nyilvántartási kötelezettség teljesítését;

- kiadja a növényvédő szerekkel folytatható tevékenységekre jogosító forgalmazási, vásárlási, felhasználási engedélyeket;

- ellenőrzi az engedélyköteles termék minőségét, a tárolás, forgalmazás, szállítás, vásárlás és felhasználás személyi és tárgyi feltételeit, a szolgáltatás szakszerűségét, az előírt nyilvántartás vezetését;

- talajvédelmi hatósági eljárást folytat le, engedélyez, szakhatósági hozzájárulást, állásfoglalást, bizonyítványokat, igazolásokat ad ki, hatósági megkeresésre nyilatkozatot tesz, talajvédelmi hatósági ellenőrzést végez, és szükséges esetben megteszi a megfelelő intézkedéseket;

- termelési, betakarítási, raktározási, behozatali, kiviteli, forgalomba hozatali, kísérleti, felhasználási, alkalmazási tilalmat, illetve korlátozást, valamint kötelező növényvédelmi technológia alkalmazását rendelheti el;

- hatósági engedélyezési, technológiai, módszerfejlesztési, biológiai és kémiai vizsgálatokat végez, közreműködik az eredmények összesítésében és feldolgozásában;

- ellátja a termőföld minőségi változásait követő monitoring rendszer működtetéséből adódó feladatokat;

- szervezi és működteti a megyei növényvédelmi előrejelzési rendszert. A termelőket tájékoztatja a járványelhárítás, védekezés aktuális feladatairól;

- részt vesz a mezőgazdasági termelők növény-egészségügyi, növényvédelmi és talajvédelmi ismereteinek fejlesztésében, az új védekezési eljárások elterjesztésében és a szaktanácsadásban.

*III. Az állategészségügy, állatvédelem, élelmiszer-, friss zöldség-gyümölcs-, dohány-, állatgyógyászati készítmények, valamint a takarmány-ellenőrzés jogszabályban meghatározott hatósági és egyéb állami szakfeladatait látja el. Ellátja az állategészségüggyel kapcsolatos irányítási és szervezési feladatokat, így különösen:*

- illetékességi területén szervezi az állatbetegségek megelőzését, felderítését és felszámolását, továbbá a nagy nemzetgazdasági kárt okozó vagy közegészségügyileg veszélyes állatbetegségek felszámolására – a Kormány jóváhagyásával – állami pénzeszközökkel támogatott mentesítési programok végrehajtását;

- laboratóriumot működtethet a hatósági döntések megalapozására;

- elrendeli a jogszabályokban előírt állategészségügyi akciókat (kötelező védőoltások, diagnosztikai vizsgálatok, parazitózisok elleni védekezés stb.);

- kivizsgálja az oltási baleseteket, mérgezéseket, az állatgyógyászati készítmények hatása elmaradásának okát és intézkedik megelőzésükre, illetve megszüntetésükre;

- kapcsolatot tart a megye területén lévő települési önkormányzattal, a megyei közigazgatási hivatallal, az ÁNTSZ területi intézeteivel, az illetékes környezetvédelmi hatósággal, valamint a Magyar Állatorvosi Kamara területi szerveivel;

- hatósági feladatai ellátására ügyeleti és készenléti szolgálatot szervez;

- kijelöli a hatósági állatorvos székhelyét, működési területét és meghatározza feladatait;

- gondoskodik hatósági állatorvos útján az állategészségügyi szolgáltatások végzéséről;

- ellátja a jogszabályban meghatározott élelmiszer- és takarmánybiztonsági, valamint minőségellenőrzési feladatokat;

- ellenőrzi az élelmiszerek, valamint az élelmiszer-előállítás és forgalmazás során velük érintkező személyek, tárgyak, anyagok megfelelnek-e a fogyasztók egészségének, érdekeinek és a piaci verseny tisztaságának, védelmének. Az ellenőrzés kiterjed a belföldön előállított és forgalomba kerülő élelmiszerekre, függetlenül attól, hogy azt hol állították elő. Az ellenőrzés kiterjed az élelmiszer-előállítás, az országba való behozatal és az élelmiszer-forgalmazás minden szakaszára;

- ellenőrzi a belföldön megtermelt, forgalomba hozott, illetve kivitelre vagy behozatalra szánt zöldséget, gyümölcsöt.

- járványügyi és higiéniai szempontból előzetesen minősíti az állattartási, állattenyésztési, szaporítási technológiákat, gépeket, eszközöket, berendezéseket, tenyésztőtelepeket;

- területi szerv első fokú állategészségügyi hatósági jogkörében:

- a) elrendeli a járványveszély esetén a szükséges hatósági intézkedéseket, beleértve a magánállatorvos és gazdálkodó szervezet közcélú igénybevételét is;

- b) elrendeli az emberre is veszélyes betegségben elhullott vagy leölt állatok hullái és melléktermékei, a fertőzött anyagok, eszközök ártalmatlanná tételét és meghatározza annak módját, egyidejűleg értesíti a területileg illetékes települési önkormányzat jegyzőjét, a környezetvédelmi hatóságot, a vízügyi hatóságot, valamint az ÁNTSZ területi intézetét;

- c) meghatározza az idegen állományból származó állatok állategészségügyi megfigyelési célú elkülönítésének módját és idejét;

- d) elbírálja a külföldről érkező állatok fogadására kiválasztott, illetőleg elkülönítő alkalmasságát;

- e) állategészségügyi szempontból ellenőrzi a piac, az állatvásár, állatfelvásárlás, állatkereskedés, állatkiállítás, állatbemutató, állatverseny, állatpanzió, állatmenhely, állatkert, vadaspark működését;

- f) engedélyezi az állatklinika, állatkórház, állatorvosi rendelő, állatorvosi laboratórium létesítését és ellenőrzi azok működését;



g) illetékességi területén ellenőrzi a hatósági állatorvosok, a települési önkormányzatok jegyzője állategészségügyi hatósági tevékenységét;

h) hatósági ellenőrzést gyakorol az illetékességi területén működő magánállatorvosok tevékenysége felett, jogszabálysértés esetén saját hatáskörében eljár, vagy etikai eljárást kezdeményez a Magyar Állatorvosi Kamaránál, indokolt esetben a tevékenységet felfüggesztheti;

i) engedélyezi élelmiszer-előállító üzem, valamint az export állatrakodók létesítését, szállítóeszköz használatát;

j) a nemzetközi előírásoknak megfelelően folyamatosan ellenőrzi az élelmiszer-előállító hely export termelésre való alkalmasságát;

k) járványügyi szempontból korlátozza, illetve megtiltja az állati eredetű élelmiszer – nyersanyag vagy kész élelmiszer – felhasználását, forgalomba hozatalát, meghatározza a további eljárást, és szükség esetén értesíti az illetékes hatóságokat;

l) az állati hulladék ártalmatlanná tétele keretében engedélyezi az állati fehérjefeldolgozó tevékenység folytatását. A több megye területén folytatott tevékenység engedélyezéséről, a vállalkozó vagy gazdálkodó székhelye (telephelye) szerint illetékes területi szerv – a tevékenységgel érintett területi szervek szakhatósági véleménye alapján – dönt;

m) engedélyezi és ellenőrzi az élelmiszert előállító üzemekből származó, takarmányként felhasználható melléktermékek felhasználását, továbbfeldolgozását vagy kezelését;

n) ellenőrzi az állatgyógyászati készítmények előállításának, forgalmazásának és felhasználásának feltételeit;

o) előzetes helyszíni ellenőrzést végez az állatgyógyászati készítmények forgalmazására jogosító engedély kiadása előtt;

p) ellenőrzi a takarmányokba keverhető állatgyógyászati készítmények felhasználását és forgalmazását;

q) állategészségügyi szempontból ellenőrzi a takarmány-előkeveréket és takarmánykeverékeket gyártó üzemeket, valamint azok forgalmazását;

r) intézkedik az előírt engedéllyel, illetőleg bizonyítvánnyal érkező, de az azonosság vagy egyéb vizsgálatok során állategészségügyi kifogás alá eső, az állategészségügyről szóló törvény hatálya alá tartozó áruk állategészségügyi hatósági felügyelet alá vételéről;

s) ellenőrzi az állatgyógyászati készítmények előállítását, a végterméket, a forgalmazást és a felhasználást;

t) járványügyi okok miatt elkülönített vágást rendelhet el;

u) elrendeli az állategészségügyi szempontból külön eljárást igénylő állati hulladék, anyag, eszköz ártalmatlanná tételét, meghatározza annak módját és erről tájékoztatja a környezetvédelmi hatóságot;

v) engedélyezi a kísérleti állatok tenyésztését és forgalomba hozatalát, valamint az állatkísérletek végzését, a jogosultságról nyilvántartást vezet;

w) kiszabja az állategészségügyi- és az állatvédelmi bírságot;

x) megtilthatja az élelmiszer-előállító üzem, vendéglátó és közétkeztető hely, élelmiszer-forgalmazó egység, gép, felszerelés, berendezés működtetését, nyersanyag, technológiai segédanyag, csomagolóanyag, mosó- és fertőtlenítőszer felhasználását és további feltételekhez kötheti az újbóli működést, használatba vételt, használatban tartást;

y) élelmiszert és takarmányt közzelfogyasztásra alkalmatlannak, csökkent minőségűnek nyilváníthat. Felhasználását, fogalomba hozatalát korlátozhatja, feltételhez kötheti, megtilthatja, a környezetvédelmi előírások betartásával történő megsemmisítését elrendelheti;

z) javaslatot tehet működési engedély visszavonására, illetve azt visszavonhatja;

zs) az élelmiszer- és takarmány-ellenőrző hatóság a szabálysértésekre vonatkozó jogszabályok alapján szabálysértési, illetve helyszíni bírságot, továbbá minőségvédelmi bírságot szabhat ki, értékesökkenést állapíthat meg.

– szakhatósági hozzájárulást ad vagy megtagadja a hozzájárulást;

a) a járványügyi felügyelet alá tartozó helyek (pl.: állati eredetű nyerstermék- és hulladékgyűjtő, -tároló, -feldolgozó, -forgalmazó hely, baromfikeltető, legelő, úsztató) kialakításához;

b) az állatvásár, állatrakodó, állatfelvásárló hely, állatkiállítás, állatbemutató, állatverseny, állatmenhely, állatpanzió, állatkert, állatkereskedés, vadspark, hullaégető létesítéséhez;

c) az állattartó és -forgalmazó hely, az élelmiszert előállító és az állati eredetű élelmiszert forgalmazó hely, a takarmányelőállító, -forgalmazó, és -tároló hely, a mesterséges termékenyítő-, embrióátültető-, baromfi- és halkeltető állomás, a méhanyanevelő telep létesítéséhez, átalakításához;

d) az állatkereskedelmi és -forgalmazási tevékenység foglalkozásszerű végzéséhez.

*IV. Ellátja a szervezetében működő falugazdász hálózattal:*

– a termésbecsléssel, állapotminősítéssel, az elemi károk felmérésével, valamint az ezekhez kapcsolódó nyilvántartások vezetésével összefüggő feladatokat, családi gazdálkodók nyilvántartását;

– folyamatos tájékoztatást ad a gazdálkodók részére a kormányzati döntésekről, a nemzeti támogatási lehetőségekről, kiállítja és érvényesíti az őstermelői igazolványt, valamint ellátja az őstermelők nyilvántartását;

– igazolja az egyes mezőgazdasági tevékenységekhez kapcsolódó támogatások igényjogosultságát; folyamatosan gyűjti és elemzi a területi tapasztalatokat; figyelemmel kíséri a mezőgazdasági termelők által igénybe vett nemzeti agrártámogatások jogszerű felhasználását;

– részt vesz a térségfejlesztési, vízgazdálkodási és környezetvédelmi feladatok helyi szinten jelentkező ellátásában; a földhivatalok által szervezett határszemenként; köz-

reműködik a minisztérium által elrendelt statisztikai adatgyűjtésben, az agrárpiacon szabályozásával összefüggő feladatok végrehajtásában;

– tájékozik a települési önkormányzat illetékes szerveivel együttműködve az önkormányzat területén lévő mezőgazdasági utak állapotáról, a termőföld külön jogszabály szerinti termőföld hasznosítási, illetve termőképesség-fenntartási kötelezettség betartásáról, tapasztalatairól.

*V. Ellátja az erdőről és az erdő védelméről szóló 1996. évi LIV. törvény, a természet védelméről szóló 1996. évi LIII. törvény, valamint külön jogszabályokban meghatározott erdészeti igazgatással összefüggő szervezési és hatósági feladatokat, különösen:*

– az erdőgazdálkodás területén az első fokú hatósági feladatokat;

– szakhatóságként eljár, szakhatósági hozzájárulást ad.

*VI. Ellátja illetékességi területén az operatív szakmai, szántóföldi ellenőrzési és minősítési, továbbá vetőmagvizsgálati és minősítési, fémzárolási és hatósági ellenőrzési feladatokat.*

A Borsod-Abaúj-Zemplén Megyei MgSzH ellátja továbbá a külön jogszabályokban meghatározott egyéb feladatokat.

#### **18. A Borsod-Abaúj-Zemplén Megyei MgSzH tevékenységi köre a gazdasági tevékenységek egységes ágazati osztályozási rendszere (TEÁOR) szerint:**

- 75.11. Általános közigazgatás (főtevékenység)
- 85.20. Állategészségügyi ellátás
- 75.14. Közigazgatást kiegészítő szolgáltatás
- 74.30. Műszaki vizsgálat, elemzés
- 01.41. Növénytermelési szolgáltatás
- 01.42. Állattenyésztési szolgáltatás
- 72.40. Adatbázis tevékenység
- 73.10. Műszaki kutatás, fejlesztés
- 72.30. Adatfeldolgozás
- 72.60. Egyéb számítástechnikai tevékenység
- 74.20. Mérnöki tevékenység, tanácsadás
- 80.42. Máshová nem sorolt felnőtt- és egyéb oktatás
- 92.11. Film-, videógyártás
- 92.51. Könyvtári, levéltári tevékenység
- 92.52. Múzeumi tevékenység, kulturális örökség védelme

A Hivatal szakágazati besorolási száma: 751114

A Hivatal alapvető szakfeladata: 751735

**19. A Borsod-Abaúj-Zemplén Megyei MgSzH vállalati tevékenysége:** a Borsod-Abaúj-Zemplén Megyei MgSzH vállalati tevékenységet folytathat, ennek minősül jelen alapító okiratban rögzített tevékenységi körhöz tartozó olyan tevékenység, amelyet a Hivatal szakmai jellegéből adódóan, bevétel-, és ennek révén eredmény elérése, illetőleg hasznosítás céljából üzletszerűen, piaci alapon végez.

A vállalati tevékenységből származó bevételek együttes összege két egymást követő évben nem haladhatja meg a ténylegesen teljesített – költségvetési támogatás is magában foglaló – összbevétel egyharmadát. A vállalkozás mértéke az alapfeladatok ellátását nem veszélyeztetheti.

A vállalkozásból származó bevételeket és a vállalkozási tevékenység kiadásait az alaptevékenységektől elkülönítetten kell megtervezni, nyilvántartani, és elszámolni.

**20. A Borsod-Abaúj-Zemplén Megyei MgSzH tevékenységének ellenőrzése:** a Borsod-Abaúj-Zemplén Megyei MgSzH működésének ellenőrzését a minisztérium végzi. Ez az ellenőrzés nem érinti más, erre jogosult szervek ellenőrzési, illetve az MgSzH Központ belső ellenőrzési jogát.

#### **21. A Borsod-Abaúj-Zemplén Megyei MgSzH laboratóriumai:**

a) speciális laboratórium:

–

b) nem speciális laboratórium:

Növényvédőszermaradék-analitikai laboratórium

Térinformatikai laboratórium

Károsító-diagnosztikai (növényvédelmi) laboratórium

**22. A vagyonkezelés módja:** A Borsod-Abaúj-Zemplén Megyei MgSzH kezeli a feladatainak ellátásához szükséges, a Magyar Állam tulajdonát képező ingó és ingatlan vagyont. A vagyonkezelői jogosultságot a Kincstári Vagyon Igazgatóság, a Nemzeti Földalapkezelő Szervezet és a Borsod-Abaúj-Zemplén Megyei MgSzH közötti vagyonkezelői szerződés rögzíti.

**23.** Ez az alapító okirat 2007. január 1. napján lép hatályba.

Budapest, 2006. december 15.

*Gráf József s. k.,*  
földművelésügyi és vidékfejlesztési miniszter

#### **Alapító okirat a Csongrád Megyei Mezőgazdasági Szakigazgatási Hivatal létrehozásáról**

Az államháztartásról szóló 1992. évi XXXVIII. törvény 88. §-ában, valamint az államháztartás működési rendjéről szóló 217/1998. (XII. 30.) Korm. rendelet 10. §-ában, továbbá a Mezőgazdasági Szakigazgatási Hivatalról szóló 274/2006. (XII. 23.) Korm. rendeletben foglaltakat figye-

lembe véve – a pénzügyminiszterrel egyetértésben – a Csongrád Megyei Mezőgazdasági Szakigazgatási Hivatal (a továbbiakban: Csongrád Megyei MgSzH) alapító okiratát az alábbiak szerint állapítom meg:

**1. A költségvetési szerv neve:** Csongrád Megyei Mezőgazdasági Szakigazgatási Hivatal

**2. A költségvetési szerv rövidített neve:** Csongrád Megyei MgSzH

**3. A költségvetési szerv székhelye és levezési címe:** 6701 Szeged, Deák Ferenc u. 17.

**4. A költségvetési szerv telephelyei:**

6724 Szeged, Vasas Szent P. u. 9. (Csongrád Megyei MgSzH 1. sz. telephelye)

6722 Szeged, Bécsi krt. 5. (Csongrád Megyei MgSzH 2. sz. telephelye)

6800 Hódmezővásárhely, Rárósi u. 110. (Csongrád Megyei MgSzH 3. sz. telephelye)

**5. A költségvetési szerv körzeti irodái:** a Csongrád Megyei MgSzH feladatainak megfelelő ellátása és ügyfélszolgálat biztosítása érdekében körzeti irodákat kell működtetni. A körzeti iroda nem rendelkezik önálló jogi személyiséggel. A körzeti irodákat a Szervezeti és Működési Szabályzatban (a továbbiakban: SzMSz) kell felsorolni.

**6. A költségvetési szerv kirendeltségei:** egyes ismétlődő helyszíni feladatok ellátására, a területi szerv vezetője – az MgSzH elnökének jóváhagyásával – szervezeti egységnek nem minősülő kirendeltséget hozhat létre, illetve szüntethet meg. Az MgSzH elnöke külön jogszabályban előírt speciális szakmai feladatok országos szintű ellátása érdekében ügyfélkapcsolatot nem bonyolító, az MgSzH Központjának alárendeltségében működő kirendeltséget is létrehozhat.

**7. A költségvetési szerv felügyelete:** a Csongrád Megyei MgSzH felügyeletét a földművelésügyi és vidékfejlesztési miniszter (a továbbiakban: miniszter) a Mezőgazdasági Szakigazgatási Hivatal Központján (a továbbiakban: MgSzH Központ) keresztül látja el.

**8. Az alapítás időpontja:** a Mezőgazdasági Szakigazgatási Hivatalról szóló 274/2006. (XII. 23.) Korm. rendelet alapján 2007. január 1.

**9. Az alapítói jogok gyakorlója:** földművelésügyi és vidékfejlesztési miniszter

**10. A Csongrád Megyei MgSzH működése:** határozatlan időtartamú

**11. A Csongrád Megyei MgSzH általános jogutódja az alábbi szervezeteknek:**

a) Csongrád Megyei Földművelésügyi Hivatal

b) Csongrád Megyei Állategészségügyi és Élelmiszer-ellenőrző Állomás

c) Csongrád Megyei Növény- és Talajvédelmi Szolgálat

**12. A Csongrád Megyei MgSzH gazdálkodási jogköre:** önálló jogi személyiségű, részben önállóan gazdálkodó, pénzügyi-gazdasági tekintetben részjogkörű költségvetési szerv. Pénzügyi, gazdálkodási, költségvetési feladatait az MgSzH Központja látja el.

**13. A Csongrád Megyei MgSzH illetékességi területe:** a Csongrád Megyei MgSzH illetékességi területe – amennyiben jogszabály másként nem rendelkezik – Csongrád megye területére terjed ki.

**14. A Csongrád Megyei MgSzH vezetőjének kinevezési és felmentési rendje, valamint a kinevezés időtartama:** A Csongrád Megyei MgSzH-t főigazgató vezeti, akit határozatlan időtartamra a miniszter nevez ki és ment fel. A főigazgató képviseli a területi szervet. A főigazgató igazgatók útján irányítja a területi szervet. Az igazgatót – az MgSzH Központ szakterületért felelős elnökhelyettesének javaslatára – az MgSzH elnöke nevezi ki és menti fel. A főigazgató felett a munkáltatói jogokat – a kinevezés és a felmentés kivételével – az MgSzH elnöke gyakorolja. Az igazgatók felett a munkáltatói jogokat – a kinevezés és a felmentés kivételével – a főigazgató gyakorolja.

**15. A Csongrád Megyei MgSzH működési rendje:** A Csongrád Megyei MgSzH feladatait, tagolódását és részletes szervezeti felépítését a miniszter által normatív utasításban kiadott SzMSz határozza meg.

**16. A Csongrád Megyei MgSzH dolgozóinak jogállása:** A Csongrád Megyei MgSzH dolgozóinak munkajogi viszonyaira a köztisztviselők jogállásáról szóló 1992. évi XXIII. törvény, valamint a Munka Törvénykönyvéről szóló 1992. évi XXII. törvény rendelkezéseit kell alkalmazni. A Csongrád Megyei MgSzH dolgozói felett a munkáltatói jogokat a főigazgató gyakorolja.

**17. A Csongrád Megyei MgSzH alaptevékenysége:**

*I. Ellátja a földművelésügyi ágazati szakigazgatási feladatokat, különösen:*

– a nemzeti agrárpolitika képviselőjét és érvényre juttatását a különböző szintű területekre vonatkozó (régió, megye, kistérség, település) stratégiák, koncepciók, programok és tervek kidolgozása és egyeztetése során;

– a jogszabályelőkészítés keretében a minisztérium által egyeztetésre leadott tervezetek véleményezésével kapcsolatos feladatokat az agrárigazgatás más területi szakin-

tézményeinek, valamint a területi szakmai érdek-képviselői és társadalmi, civil szervezeteknek a bevonásával;

- a nemzeti támogatási rendszer működtetésével összefüggő feladatokat a vonatkozó jogszabályi előírásoknak megfelelően, és a minisztérium által meghatározott időpontban jelentést ad a támogatások felhasználásáról;

- a tisztán nemzeti forrásból finanszírozott támogatások felhasználásának ellenőrzését;

- a Kormány által meghirdetett, a mezőgazdasági termelők éven belüli lejáratú hiteleinek adósságrendezési programjának végrehajtásával kapcsolatos feladatokat;

- az elemi károkkal és azok biztosításával kapcsolatos állami támogatások működtetésével összefüggő feladatokat;

- a földügyi igazgatás keretében a földkiadással, földárveréssel és birtokrendezéssel kapcsolatos feladatokat, valamint közreműködik a földhasználati nyilvántartási rendszer vezetésében;

- a növénytermesztési és állattenyésztési szakigazgatási feladatokat;

- a szőlő-, gyümölcsstelepitéssel, borgazdálkodással kapcsolatos szakigazgatási feladatokat;

- a hegyközségek törvényességi felügyeletét, a szőlőültetvény kataszter vezetését;

- a halászati és vadászati igazgatási feladatokat;

- a vadászat és halászat szakmai felügyeletét, és terén a jogszabályokon alapuló első- és másodfokú hatósági feladatokat;

- a talajvédelmi (melioráció, öntözés) feladatokat;

- a megyei földhivatallal együttműködve a termőföldvédelemmel és termőföldhasználattal kapcsolatos feladatokat;

- a mezőgazdasági vízgazdálkodással kapcsolatos feladatokat;

- az állami tulajdonú forgalomképes vizek és vízi létesítmények kezelését, felügyeletét;

- az agrár-szakoktatási feladatokat; közreműködik az agrár-szaktanácsadási rendszer működtetésében;

- az információszolgáltatással kapcsolatos feladatokat; a minisztériumot elsődleges információkkal és statisztikai adatokkal az agrárgazdaság területi szintű működésével kapcsolatosan (regionális, megyei, települési és egyéni gazdálkodói szint);

- a mezőgazdasági gazdálkodók nyilvántartását, a termelői adatbázis karbantartását;

- a mezőőri/hegyőri szolgálat működtetésével kapcsolatos igazgatási feladatokat;

- a Megyei Területfejlesztési Tanácsnál, valamint a különböző területi munkabizottságoknál jelentkező feladatokat.

*II. Ellátja a növényvédelmi, növény-egészségügyi, talajvédelmi, valamint agrár-környezetgazdálkodási hatósági és egyéb állami szakfeladatokat, így különösen:*

- működteti a növény-egészségügyi határkirendeltségeket, illetve a területi szervekhez tartozó speciális és nem speciális laboratóriumokat, ellenőrzi az export, import és

tranzit forgalomban a vizsgálatköteles árukat, valamint a hazai szaporító- és ültetvényanyag-előállítását és az egyéb szemleköteles növények termő-, tároló-, berakó-, feladó- és forgalmazóhelyeit;

- nyilvántartja növény-egészségügyi szempontból az arra kötelezett termelőket, és ellenőrzi a nyilvántartási feltetelek megtartását;

- ellenőrzi a növényvédelmi tevékenység, a kijuttatás technikai, egészségügyi, biztonságtechnikai, szakképesítési szabályainak betartását és a nyilvántartási kötelezettség teljesítését;

- kiadja a növényvédő szerekkel folytatható tevékenységekre jogosító forgalmazási, vásárlási, felhasználási engedélyeket;

- ellenőrzi az engedélyköteles termék minőségét, a tárolás, forgalmazás, szállítás, vásárlás és felhasználás mélyi és tárgyi feltételeit, a szolgáltatás szakszerűségét, az előírt nyilvántartás vezetését;

- talajvédelmi hatósági eljárást folytat le, engedélyez, szakhatósági hozzájárulást, állásfoglalást, bizonyítványokat, igazolásokat ad ki, hatósági megkeresésre nyilatkozatot tesz, talajvédelmi hatósági ellenőrzést végez, és szükséges esetben megteszi a megfelelő intézkedéseket;

- termelési, betakarítási, raktározási, behozatali, kiviteli, forgalomba hozatali, kísérleti, felhasználási, alkalmazási tilalmat, illetve korlátozást, valamint kötelező növényvédelmi technológia alkalmazását rendelheti el;

- hatósági engedélyezési, technológiai, módszerfejlesztési, biológiai és kémiai vizsgálatokat végez, közreműködik az eredmények összesítésében és feldolgozásában;

- ellátja a termőföld minőségi változásait követő monitoring rendszer működtetéséből adódó feladatokat;

- szervezi és működteti a megyei növényvédelmi előjelzési rendszert. A termelőket tájékoztatja a járványelhárítás, védekezés aktuális feladatairól;

- részt vesz a mezőgazdasági termelők növény-egészségügyi, növényvédelmi és talajvédelmi ismereteinek fejlesztésében, az új védekezési eljárások elterjesztésében és a szaktanácsadásban.

*III. Az állategészségügy, állatvédelem, élelmiszer-, friss zöldség-gyümölcs-, dohány-, állatgyógyászati készítmények, valamint a takarmány-ellenőrzés jogszabályban meghatározott hatósági és egyéb állami szakfeladatait látja el. Ellátja az állategészségüggyel kapcsolatos irányítási és szervezési feladatokat, így különösen:*

- illetékességi területén szervezi az állatbetegségek megelőzését, felderítését és felszámolását, továbbá a nagy nemzetgazdasági kárt okozó vagy közegészségügyileg veszélyes állatbetegségek felszámolására – a Kormány jóváhagyásával – állami pénzeszközökkel támogatott mentesítési programok végrehajtását;

- laboratóriumot működtethet a hatósági döntések megalapozására;

- elrendeli a jogszabályokban előírt állategészségügyi akciókat (kötelező védőoltások, diagnosztikai vizsgálatok, parazitózisok elleni védekezés stb.);
- kivizsgálja az oltási baleseteket, mérgezéseket, az állatgyógyászati készítmények hatása elmaradásának okát és intézkedik megelőzésükre, illetve megszüntetésükre;
- kapcsolatot tart a megye területén lévő települési önkormányzattal, a megyei közigazgatási hivatallal, az ÁNTSZ területi intézeteivel, az illetékes környezetvédelmi hatósággal, valamint a Magyar Állatorvosi Kamara területi szerveivel;
- hatósági feladatai ellátására ügyeleti és készenléti szolgálatot szervez;
- kijelöli a hatósági állatorvos székhelyét, működési területét és meghatározza feladatait;
- gondoskodik hatósági állatorvos útján az állategészségügyi szolgáltatások végzéséről;
- ellátja a jogszabályban meghatározott élelmiszer- és takarmánybiztonsági, valamint minőségellenőrzési feladatokat;
- ellenőrzi az élelmiszerek, valamint az élelmiszer-előállítás és forgalmazás során velük érintkező személyek, tárgyak, anyagok megfelelnek-e a fogyasztók egészségének, érdekeinek és a piaci verseny tisztaságának, védelmének. Az ellenőrzés kiterjed a belföldön előállított és forgalomba kerülő élelmiszere, függetlenül attól, hogy azt hol állították elő. Az ellenőrzés kiterjed az élelmiszer-előállítás, az országba való behozatal és az élelmiszer-forgalmazás minden szakaszára;
- ellenőrzi a belföldön megtermelt, forgalomba hozott, illetve kivitelre vagy behozatalra szánt zöldséget, gyümölcsöt;
- járványügyi és higiéniai szempontból előzetesen minősíti az állattartási-, állattenyésztési-, szaporítási technológiákat, gépeket, eszközöket, berendezéseket, tenyésztőtelepeket;
- területi szerv első fokú állategészségügyi hatósági jogkörében:
  - a) elrendeli a járványveszély esetén a szükséges hatósági intézkedéseket, beleértve a magánállatorvos és gazdálkodó szervezet közecélú igénybevételét is;
  - b) elrendeli az emberre is veszélyes betegségben elhullott vagy leölt állatok hullái és melléktermékei, a fertőzött anyagok, eszközök ártalmatlanná tételét és meghatározza annak módját, egyidejűleg értesíti a területileg illetékes települési önkormányzat jegyzőjét, a környezetvédelmi hatóságot, a vízügyi hatóságot, valamint az ÁNTSZ területi intézetét;
  - c) meghatározza az idegen állományból származó állatok állategészségügyi megfigyelési célú elkülönítésének módját és idejét;
  - d) elbírálja a külföldről érkező állatok fogadására kiválasztott, illetőleg elkülönítő alkalmasságát;
  - e) állategészségügyi szempontból ellenőrzi a piac, az átlatvásár, állatfelvásárlás, állatkereskedés, állatkiállítás, ál-

latbemutató, állatverseny, állatpanzió, állatmenhely, állatkert, vadaspark működését;

f) engedélyezi az állatklinika, állatkórház, állatorvosi rendelő, állatorvosi laboratórium létesítését és ellenőrzi azok működését;

g) illetékességi területén ellenőrzi a hatósági állatorvosok, a települési önkormányzatok jegyzője állategészségügyi hatósági tevékenységét;

h) hatósági ellenőrzést gyakorol az illetékességi területén működő magánállatorvosok tevékenysége felett, jogszabálysértés esetén saját hatáskörében eljár, vagy etikai eljárást kezdeményez a Magyar Állatorvosi Kamaránál, indokolt esetben a tevékenységet felfüggesztheti;

i) engedélyezi élelmiszer-előállító üzem, valamint az export állatrakodók létesítését, szállítóeszköz használatát;

j) a nemzetközi előírásoknak megfelelően folyamatosan ellenőrzi az élelmiszer-előállító hely export termelésre való alkalmasságát;

k) járványügyi szempontból korlátozza, illetve megtiltja az állati eredetű élelmiszer – nyersanyag vagy kész élelmiszer – felhasználását, forgalomba hozatalát, meghatározza a további eljárást, és szükség esetén értesíti az illetékes hatóságokat;

l) az állati hulladék ártalmatlanná tétele keretében engedélyezi az állati fehérje feldolgozó tevékenység folytatását. A több megye területén folytatott tevékenység engedélyezéséről, a vállalkozó vagy gazdálkodó székhelye (telephelye) szerint illetékes területi szerv – a tevékenységgel érintett területi szervek szakhatósági véleménye alapján – dönt;

m) engedélyezi és ellenőrzi az élelmiszert előállító üzemekből származó, takarmányként felhasználható melléktermékek felhasználását, tovább feldolgozását vagy kezelését;

n) ellenőrzi az állatgyógyászati készítmények előállításának, forgalmazásának és felhasználásának feltételeit;

o) előzetes helyszíni ellenőrzést végez az állatgyógyászati készítmények forgalmazására jogosító engedély kiadása előtt;

p) ellenőrzi a takarmányokba keverhető állatgyógyászati készítmények felhasználását és forgalmazását;

q) állategészségügyi szempontból ellenőrzi a takarmány-előkeveréket és takarmánykeverékeket gyártó üzemeket, valamint azok forgalmazását;

r) intézkedik az előírt engedéllyel, illetőleg bizonyítvánnyal érkező, de az azonossági vagy egyéb vizsgálatok során állategészségügyi kifogás alá eső, az állategészségügyről szóló törvény hatálya alá tartozó áruk állategészségügyi hatósági felügyelet alá vételéről;

s) ellenőrzi az állatgyógyászati készítmények előállítását, a végterméket, a forgalmazást és a felhasználást;

t) járványügyi okok miatt elkülönített vágást rendelhet el;

u) elrendeli az állategészségügyi szempontból külön eljárást igénylő állati hulladék, anyag, eszköz ártalmatlanná

tételét, meghatározza annak módját és erről tájékoztatja a környezetvédelmi hatóságot;

v) engedélyezi a kísérleti állatok tenyésztését és forgalomba hozatalát, valamint az állatkísérletek végzését, a jogosultságról nyilvántartást vezet;

w) kiszabja az állategészségügyi- és az állatvédelmi bírságot;

x) megtilthatja az élelmiszer-előállító üzem, vendéglátó és közétkeztető hely, élelmiszer-forgalmazó egység, gép, felszerelés, berendezés működtetését, nyersanyag, technológiai segédanyag, csomagolóanyag, mosó- és fertőtlenítőszer felhasználását és további feltételekhez kötheti az újbóli működést, használatba vételt, használatban tartást;

y) élelmiszert és takarmányt közfogyasztásra alkalmatlannak, csökkent minőségűnek nyilváníthat. Felhasználását, forgalomba hozatalát korlátozhatja, feltételhez kötheti, megtilthatja, a környezetvédelmi előírások betartásával történő megsemmisítését elrendelheti;

z) javaslatot tehet működési engedély visszavonására, illetve azt visszavonhatja;

zs) az élelmiszer- és takarmány-ellenőrző hatóság a szabálysértésekre vonatkozó jogszabályok alapján szabálysértési-, illetve helyszíni bírságot, továbbá minőségvédelmi bírságot szabhat ki, értékcsökkenést állapíthat meg.

– szakhatósági hozzájárulást ad vagy megtagadja a hozzájárulást:

a) a járványügyi felügyelet alá tartozó helyek (pl.: állati eredetű nyerstermék- és hulladékgyűjtő, -tároló, -feldolgozó, -forgalmazó hely, baromfikeltető, legelő, úsztató) kialakításához;

b) az állatvásár, állatrakodó, állatfelvásárló hely, állati kiállítás, állatbemutató, állatverseny, állatmenhely, állatpanzió, állatkert, állatkereskedés, vadspark, hullaégető létesítéséhez;

c) az állattartó és -forgalmazó hely, az élelmiszert előállító és az állati eredetű élelmiszert forgalmazó hely, a takarmányelőállító, -forgalmazó, és -tároló hely, a mesterséges termékenyítő-, embrióátültető-, baromfi- és halkeltető állomás, a méhanyanevelő telep létesítéséhez, átalakításához;

d) az állatkereskedelmi és -forgalmazási tevékenység foglalkozásszerű végzéséhez.

*IV. Ellátja a szervezetében működő falugazdász hálózattal:*

– a termésbecsléssel, állapotminősítéssel, az elemi károk felméréssel, valamint az ezekhez kapcsolódó nyilvántartások vezetésével összefüggő feladatokat, családi gazdálkodók nyilvántartását;

– folyamatos tájékoztatást ad a gazdálkodók részére a kormányzati döntésekről, a nemzeti támogatási lehetőségekről, kiállítja és érvényesíti az őstermelői igazolványt, valamint ellátja az őstermelők nyilvántartását;

– igazolja az egyes mezőgazdasági tevékenységekhez kapcsolódó támogatások igényjogosultságát; folyamatosan gyűjti és elemzi a területi tapasztalatokat; figyelemmel

kíséri a mezőgazdasági termelők által igénybe vett nemzeti agrártámogatások jogszerű felhasználását;

– részt vesz a térségfejlesztési, vízgazdálkodási és környezetvédelmi feladatok helyi szinten jelentkező ellátásában; a földhivatalok által szervezett határszemen; közreműködik a minisztérium által elrendelt statisztikai adatgyűjtésben, az agrárpiacon szabályozásával összefüggő feladatok végrehajtásában;

– tájékozik a települési önkormányzat illetékes szerveivel együttműködve az önkormányzat területén lévő mezőgazdasági utak állapotáról, a termőföld külön jogszabály szerinti termőföld-hasznosítási, illetve termőképesség-fenntartási kötelezettség betartásáról, tapasztalatairól.

*V. Ellátja az erdőről és az erdő védelméről szóló 1996. évi LIV. törvény, a természet védelméről szóló 1996. évi LIII. törvény, valamint külön jogszabályokban meghatározott erdészeti igazgatással összefüggő szervezési és hatósági feladatokat, különösen:*

– az erdőgazdálkodás területén az első fokú hatósági feladatokat;

– szakhatóságként eljár, szakhatósági hozzájárulást ad.

*VI. Ellátja illetékességi területén az operatív szakmai, szántóföldi ellenőrzési és minősítési, továbbá vetőmagvizsgálati és minősítési, fémzárólagi és hatósági ellenőrzési feladatokat.*

A Csongrád Megyei MgSzH ellátja továbbá a külön jogszabályokban meghatározott egyéb feladatokat.

#### **18. A Csongrád Megyei MgSzH tevékenységi köre a gazdasági tevékenységek egységes ágazati osztályozási rendszere (TEÁOR) szerint:**

75.11. Általános közigazgatás (főtevékenység)

85.20. Állategészségügyi ellátás

75.14. Közigazgatást kiegészítő szolgáltatás

74.30. Műszaki vizsgálat, elemzés

01.41. Növénytermelési szolgáltatás

01.42. Állattenyésztési szolgáltatás

72.40. Adatbázis tevékenység

73.10. Műszaki kutatás, fejlesztés

72.30. Adatfeldolgozás

72.60. Egyéb számítástechnikai tevékenység

74.20. Mérnöki tevékenység, tanácsadás

80.42. Máshová nem sorolt felnőtt- és egyéb oktatás

92.11. Film-, videógyártás

92.51. Könyvtári, levéltári tevékenység

92.52. Múzeumi tevékenység, kulturális örökség védelme

A Hivatal szakágazati besorolási száma: 751114

A Hivatal alapvető szakfeladata: 751735

**19. A Csongrád Megyei MgSzH vállalkozási tevékenysége:** a Csongrád Megyei MgSzH vállalkozási tevékenységet folytathat, ennek minősül jelen alapító okiratban rögzített tevékenységi körhöz tartozó olyan tevékeny-

ség, amelyet a Hivatal szakmai jellegéből adódóan, bevétel-, és ennek révén eredmény elérése, illetőleg haszon-szerzés céljából üzletszerűen, piaci alapon végez.

A vállalkozási tevékenységből származó bevételek együttes összege két egymást követő évben nem haladhatja meg a ténylegesen teljesített – költségvetési támogatást is magában foglaló – összbevétel egyharmadát. A vállalkozás mértéke az alapfeladatok ellátását nem veszélyeztetheti.

A vállalkozásból származó bevételeket és a vállalkozási tevékenység kiadásait az alaptevékenységektől elkülönítetten kell megtervezni, nyilvántartani, és elszámolni.

**20. A Csongrád Megyei MgSzH tevékenységének ellenőrzése:** a Csongrád Megyei MgSzH működését a minisztérium végzi. Ez az ellenőrzés nem érinti más, erre jogosult szervek ellenőrzési, illetve az MgSzH Központ belső ellenőrzési jogát.

**21. A Csongrád Megyei MgSzH laboratóriumai:**

a) speciális laboratórium:

– Biológiai védekezési és karanténfejlesztési laboratórium

b) nem speciális laboratórium:

– Károsító-diagnosztikai (növényvédelmi) laboratórium

– Növényvédőszermaradék-analitikai laboratórium

**22. A vagyonkezelés módja:** A Csongrád Megyei MgSzH kezeli a feladatainak ellátásához szükséges, a Magyar Állam tulajdonát képező ingó és ingatlan vagyont. A vagyonkezelői jogosultságot a Kincstári Vagyonigazgatóság, a Nemzeti Földalapkezelő Szervezet és a Csongrád Megyei MgSzH közötti vagyonkezelői szerződés rögzíti.

**23.** Ez az alapító okirat 2007. január 1. napján lép hatályba.

Budapest, 2006. december 15.

*Gráf József* s. k.,  
földművelésügyi és vidékfejlesztési miniszter

**Alapító okirat**

**a Fejér Megyei Mezőgazdasági Szakigazgatási Hivatal létrehozásáról**

Az államháztartásról szóló 1992. évi XXXVIII. törvény 88. §-ában, valamint az államháztartás működési rendjéről szóló 217/1998. (XII. 30.) Korm. rendelet 10. §-ában, továbbá a Mezőgazdasági Szakigazgatási Hivatalról szóló

274/2006. (XII. 23.) Korm. rendeletben foglaltakat figyelembe véve – a pénzügyminiszterrel egyetértésben – a Fejér Megyei Mezőgazdasági Szakigazgatási Hivatal (a továbbiakban: Fejér Megyei MgSzH) alapító okiratát az alábbiak szerint állapítom meg:

**1. A költségvetési szerv neve:** Fejér Megyei Mezőgazdasági Szakigazgatási Hivatal

**2. A költségvetési szerv rövidített neve:** Fejér Megyei MgSzH

**3. A költségvetési szerv székhelye és levezési címe:** 8001 Székesfehérvár, Deák Ferenc u. 7–9.

**4. A költségvetési szerv telephelyei:**

8001 Székesfehérvár, Csíkvári út 15. (Fejér Megyei MgSzH 1. sz. telephelye)

2481 Velence, Ország út 23. (Fejér Megyei MgSzH 2. sz. telephelye)

8000 Székesfehérvár, Major u. 18. (Fejér Megyei MgSzH 3. sz. telephelye)

**5. A költségvetési szerv körzeti irodái:** a Fejér Megyei MgSzH feladatainak megfelelő ellátása és ügyfélszolgálat biztosítása érdekében körzeti irodákat kell működtetni. A körzeti iroda nem rendelkezik önálló jogi személyiséggel. A körzeti irodákat a Szervezeti és Működési Szabályzatban (a továbbiakban: SzMSz) kell felsorolni.

**6. A költségvetési szerv kirendeltségei:** egyes ismétlődő helyszíni feladatok ellátására, a területi szerv vezetője – az MgSzH elnökének jóváhagyásával – szervezeti egységnek nem minősülő kirendeltséget hozhat létre, illetve szüntethet meg. Az MgSzH elnöke külön jogszabályban előírt speciális szakmai feladatok országos szintű ellátása érdekében ügyfélkapcsolatot nem bonyolító, az MgSzH Központjának alárendeltségében működő kirendeltséget is létrehozhat.

**7. A költségvetési szerv felügyelete:** a Fejér Megyei MgSzH felügyeletét a földművelésügyi és vidékfejlesztési miniszter (a továbbiakban: miniszter) a Mezőgazdasági Szakigazgatási Hivatal Központján (a továbbiakban: MgSzH Központ) keresztül látja el.

**8. Az alapítás időpontja:** a Mezőgazdasági Szakigazgatási Hivatalról szóló 274/2006. (XII. 23.) Korm. rendelet alapján 2007. január 1.

**9. Az alapítói jogok gyakorlója:** földművelésügyi és vidékfejlesztési miniszter

**10. A Fejér Megyei MgSzH működése:** határozatlan időtartamú

### 11. A Fejér Megyei MgSzH általános jogutódja az alábbi szervezeteknek:

- a) Fejér Megyei Földművelésügyi Hivatal
- b) Fejér Megyei Állategészségügyi és Élelmiszer-ellenőrző Állomás
- c) Fejér Megyei Növény- és Talajvédelmi Szolgálat

**12. A Fejér Megyei MgSzH gazdálkodási jogköre:** önálló jogi személyiségű, részben önállóan gazdálkodó, pénzügyi-gazdasági tekintetben részjogkörű költségvetési szerv. Pénzügyi, gazdálkodási, költségvetési feladatait az MgSzH Központja látja el.

**13. A Fejér Megyei MgSzH illetékességi területe:** a Fejér Megyei MgSzH illetékességi területe – amennyiben jogszabály másként nem rendelkezik – Fejér megye területére terjed ki.

**14. A Fejér Megyei MgSzH vezetőjének kinevezési és felmentési rendje, valamint a kinevezés időtartama:** A Fejér Megyei MgSzH-t főigazgató vezeti, akit határozatlan időtartamra a miniszter nevez ki és ment fel. A főigazgató képviseli a területi szervet. A főigazgató igazgatók útján irányítja a területi szervet. Az igazgatót – az MgSzH Központ szakterületért felelős elnökhelyettesének javaslatára – az MgSzH elnöke nevezi ki és menti fel. A főigazgató felett a munkáltatói jogokat – a kinevezés és a felmentés kivételével – az MgSzH elnöke gyakorolja. Az igazgatók felett a munkáltatói jogokat – a kinevezés és a felmentés kivételével – a főigazgató gyakorolja.

**15. A Fejér Megyei MgSzH működési rendje:** A Fejér Megyei MgSzH feladatait, tagolódását és részletes szervezeti felépítését a miniszter által normatív utasításban kiadott SzMSz határozza meg.

**16. A Fejér Megyei MgSzH dolgozóinak jogállása:** A Fejér Megyei MgSzH dolgozóinak munkajogi viszonyaira a köztisztviselők jogállásáról szóló 1992. évi XXIII. törvény, valamint a Munka Törvénykönyvéről szóló 1992. évi XXII. törvény rendelkezéseit kell alkalmazni. A Fejér Megyei MgSzH dolgozói felett a munkáltatói jogokat a főigazgató gyakorolja.

### 17. A Fejér Megyei MgSzH alaptevékenysége:

*I. Ellátja a földművelésügyi ágazati szakigazgatási feladatokat, különösen:*

- a nemzeti agrárpolitika képviseletét és érvényre juttatását a különböző szintű területekre vonatkozó (régió, megye, kistérség, település) stratégiák, koncepciók, programok és tervek kidolgozása és egyeztetése során;

- a jogszabályelőkészítés keretében a minisztérium által egyeztetésre leadott tervezetek véleményezésével kapcsolatos feladatokat az agrárigazgatás más területi szakintézményeinek, valamint a területi szakmai érdekképviseleti és társadalmi, civil szervezeteknek a bevonásával;

- a nemzeti támogatási rendszer működtetésével összefüggő feladatokat a vonatkozó jogszabályi előírásoknak megfelelően, és a minisztérium által meghatározott időpontban jelentést ad a támogatások felhasználásáról;

- a tisztán nemzeti forrásból finanszírozott támogatások felhasználásának ellenőrzését;

- a Kormány által meghirdetett a mezőgazdasági termelők éven belüli lejáratú hiteleinek adósságrendezési programjának végrehajtásával kapcsolatos feladatokat;

- az elemi károk és azok biztosításával kapcsolatos állami támogatások működtetésével összefüggő feladatokat;

- a földügyi igazgatás keretében a földkiadással, földárveréssel és birtokrendezéssel kapcsolatos feladatokat, valamint közreműködik a földhasználati nyilvántartási rendszer vezetésében;

- a növénytermesztési és állattenyésztési szakigazgatási feladatokat;

- a szőlő-, gyümölcsstelepitéssel, borgazdálkodással kapcsolatos szakigazgatási feladatokat;

- a hegyközségek törvényességi felügyeletét, a szőlőültetvény kataszter vezetését;

- a halászati és vadászati igazgatási feladatokat;

- a vadászat és halászat szakmai felügyeletét, és terén a jogszabályokon alapuló első- és másodfokú hatósági feladatokat;

- a talajvédelmi (melioráció, öntözés) feladatokat;

- a megyei földhivatallal együttműködve a termőföldvédelemmel és termőföldhasználattal kapcsolatos feladatokat;

- a mezőgazdasági vízgazdálkodással kapcsolatos feladatokat;

- az állami tulajdonú forgalomképes vizek és vízi létesítmények kezelését, felügyeletét;

- az agrár-szakoktatási feladatokat; közreműködik az agrár-szaktanácsadási rendszer működtetésében;

- az információszolgáltatással kapcsolatos feladatokat; a minisztériumot elsődleges információkkal és statisztikai adatokkal az agrárágazat területi szintű működésével kapcsolatosan (regionális, megyei, települési és egyéni gazdálkodói szint);

- a mezőgazdasági gazdálkodók nyilvántartását, a termelői adatbázis karbantartását;

- a mezőőri/hegyőri szolgálat működtetésével kapcsolatos igazgatási feladatokat;

- a Megyei Területfejlesztési Tanácsnál, valamint a különböző területi munkabizottságoknál jelentkező feladatokat.



*II. Ellátja a növényvédelmi, növény-egészségügyi, talajvédelmi, valamint agrár-környezetgazdálkodási hatósági és egyéb állami szakfeladatokat, így különösen:*

- működteti a növény-egészségügyi határkirendeltségeket, illetve a területi szervekhez tartozó speciális és nem speciális laboratóriumokat, ellenőrzi az export, import- és tranzitforgalomban a vizsgálatköteles árukat, valamint a hazai szaporító- és ültetvényanyag-előállítását és az egyéb szemleköteles növények termő-, tároló-, berakó-, feladó- és forgalmazóhelyeit;
- nyilvántartja növény-egészségügyi szempontból az arra kötelezett termelőket, és ellenőrzi a nyilvántartási feltételek megtartását;
- ellenőrzi a növényvédelmi tevékenység, a kijuttatás technikai, egészségügyi, biztonságtechnikai, szakképesítési szabályainak betartását és a nyilvántartási kötelezettség teljesítését;
- kiadja a növényvédő szerekkel folytatható tevékenységekre jogosító forgalmazási, vásárlási, felhasználási engedélyeket;
- ellenőrzi az engedélyköteles termék minőségét, a tárolás, forgalmazás, szállítás, vásárlás és felhasználás személyi- és tárgyi feltételeit, a szolgáltatás szakszerűségét, az előírt nyilvántartás vezetését;
- talajvédelmi hatósági eljárást folytat le, engedélyez, szakhatósági hozzájárulást, állásfoglalást, bizonyítványokat, igazolásokat ad ki, hatósági megkeresésre nyilatkozatot tesz, talajvédelmi hatósági ellenőrzést végez, és szükséges esetben megteszi a megfelelő intézkedéseket;
- termelési, betakarítási, raktározási, behozatali, kiviteli, forgalomba hozatali, kísérleti, felhasználási, alkalmazási tilalmat, illetve korlátozást, valamint kötelező növényvédelmi technológia alkalmazását rendelheti el;
- hatósági engedélyezési, technológiai, módszerfejlesztési, biológiai és kémiai vizsgálatokat végez, közreműködik az eredmények összesítésében és feldolgozásában;
- ellátja a termőföld minőségi változásait követő monitoring rendszer működtetéséből adódó feladatokat;
- szervezi és működteti a megyei növényvédelmi előrejelzési rendszert. A termelőket tájékoztatja a járványelhárítás, védekezés aktuális feladatairól;
- részt vesz a mezőgazdasági termelők növény-egészségügyi, növényvédelmi és talajvédelmi ismereteinek fejlesztésében, az új védekezési eljárások elterjesztésében és a szaktanácsadásban.

*III. Az állategészségügy, állatvédelem, élelmiszer-, friss zöldség-gyümölcs-, dohány-, állatgyógyászati készítmények, valamint a takarmány-ellenőrzés jogszabályban meghatározott hatósági és egyéb állami szakfeladatait látja el. Ellátja az állategészségüggyel kapcsolatos irányítási és szervezési feladatokat, így különösen:*

- illetékességi területén szervezi az állatbetegségek megelőzését, felderítését és felszámolását, továbbá a nagy nemzetgazdasági kárt okozó vagy közegészségügyileg ve-

szélyes állatbetegségek felszámolására – a Kormány jóváhagyásával – állami pénzeszközökkel támogatott mentési programok végrehajtását;

- laboratóriumot működtethet a hatósági döntések megalapozására;
- elrendeli a jogszabályokban előírt állategészségügyi akciókat (kötelező védőoltások, diagnosztikai vizsgálatok, parazitózisok elleni védekezés stb.);
- kivizsgálja az oltási baleseteket, mérgezéseket, az állatgyógyászati készítmények hatása elmaradásának okát és intézkedik megelőzésükre, illetve megszüntetésükre;
- kapcsolatot tart a megye területén lévő települési önkormányzattal, a megyei közigazgatási hivatallal, az ÁNTSZ területi intézeteivel, az illetékes környezetvédelmi hatósággal, valamint a Magyar Állatorvosi Kamara területi szerveivel;
- hatósági feladatai ellátására ügyeleti és készenléti szolgálatot szervez;
- kijelöli a hatósági állatorvos székhelyét, működési területét és meghatározza feladatait;
- gondoskodik hatósági állatorvos útján az állategészségügyi szolgáltatások végzéséről;
- ellátja a jogszabályban meghatározott élelmiszer- és takarmány-biztonsági, valamint minőségellenőrzési feladatokat;
- ellenőrzi az élelmiszerek, valamint az élelmiszer-előállítás és -forgalmazás során velük érintkező személyek, tárgyak, anyagok megfelelnek-e a fogyasztók egészségének, érdekeinek és a piaci verseny tisztaságának, védelmének. Az ellenőrzés kiterjed a belföldön előállított és forgalomba kerülő élelmiszere, függetlenül attól, hogy azt hol állították elő. Az ellenőrzés kiterjed az élelmiszer-előállítás, az országba való behozatal és az élelmiszer-forgalmazás minden szakaszára;
- ellenőrzi a belföldön megtermelt, forgalomba hozott, illetve kivitelre vagy behozatalra szánt zöldséget, gyümölcsöt;
- járványügyi és higiéniai szempontból előzetesen minősíti az állattartási, állattenyésztési, szaporítási technológiákat, gépeket, eszközöket, berendezéseket, tenyésztőtelepeket;
- területi szerv első fokú állategészségügyi hatósági jogkörében:
  - a) elrendeli a járványveszély esetén a szükséges hatósági intézkedéseket, beleértve a magánállatorvos és gazdálkodó szervezet közcélú igénybevételét is;
  - b) elrendeli az emberre is veszélyes betegségben elhullott vagy leölt állatok hullái és melléktermékei, a fertőzött anyagok, eszközök ártalmatlanná tételét és meghatározza annak módját, egyidejűleg értesíti a területileg illetékes települési önkormányzat jegyzőjét, a környezetvédelmi hatóságot, a vízügyi hatóságot, valamint az ÁNTSZ területi intézetét;
  - c) meghatározza az idegen állományból származó állatok állategészségügyi megfigyelési célú elkülönítésének módját és idejét;

d) elbírálja a külföldről érkező állatok fogadására kiválasztott, illetőleg elkülönítő alkalmasságát;

e) állategészségügyi szempontból ellenőrzi a piac, az állatvásár, állatfelvásárlás, állatkereskedés, állatkiállítás, állatbemutató, állatverseny, állatpanzió, állatmenhely, állatkert, vadaspark működését;

f) engedélyezi az állatklinika, állatkórház, állatorvosi rendelő, állatorvosi laboratórium létesítését és ellenőrzi azok működését;

g) illetékességi területén ellenőrzi a hatósági állatorvosok, a települési önkormányzatok jegyzője állategészségügyi hatósági tevékenységét;

h) hatósági ellenőrzést gyakorol az illetékességi területén működő magánállatorvosok tevékenysége felett, jogszabálysértés esetén saját hatáskörében eljár, vagy etikai eljárást kezdeményez a Magyar Állatorvosi Kamaránál, indokolt esetben a tevékenységet felfüggesztheti;

i) engedélyezi élelmiszer-előállító üzem, valamint az export állatrakodók létesítését, szállítóeszköz használatát;

j) a nemzetközi előírásoknak megfelelően folyamatosan ellenőrzi az élelmiszer-előállító hely export termelésre való alkalmasságát;

k) járványügyi szempontból korlátozza, illetve megtiltja az állati eredetű élelmiszer – nyersanyag vagy kész élelmiszer – felhasználását, forgalomba hozatalát, meghatározza a további eljárást, és szükség esetén értesíti az illetékes hatóságokat;

l) az állati hulladék ártalmatlanná tétele keretében engedélyezi az állati fehérje feldolgozó tevékenység folytatását. A több megye területén folytatott tevékenység engedélyezéséről, a vállalkozó vagy gazdálkodó székhelye (telephelye) szerint illetékes területi szerv – a tevékenységgel érintett területi szervek szakhatósági véleménye alapján – dönt;

m) engedélyezi és ellenőrzi az élelmiszert előállító üzemekből származó, takarmányként felhasználható melléktermékek felhasználását, tovább feldolgozását vagy kezelését;

n) ellenőrzi az állatgyógyászati készítmények előállításának, forgalmazásának és felhasználásának feltételeit;

o) előzetes helyszíni ellenőrzést végez az állatgyógyászati készítmények forgalmazására jogosító engedély kiadása előtt;

p) ellenőrzi a takarmányokba keverhető állatgyógyászati készítmények felhasználását és forgalmazását;

q) állategészségügyi szempontból ellenőrzi a takarmány-előkeveréket és takarmánykeverékeket gyártó üzemeket, valamint azok forgalmazását;

r) intézkedik az előírt engedéllyel, illetőleg bizonyítvánnyal érkező, de az azonossági vagy egyéb vizsgálatok során állategészségügyi kifogás alá eső, az állategészségügyről szóló törvény hatálya alá tartozó áruk állategészségügyi hatósági felügyelet alá vételéről;

s) ellenőrzi az állatgyógyászati készítmények előállítását, a végterméket, a forgalmazást és a felhasználást;

t) járványügyi okok miatt elkülönített vágást rendelhet el;

u) elrendeli az állategészségügyi szempontból külön eljárást igénylő állati hulladék, anyag, eszköz ártalmatlanná tételét, meghatározza annak módját és erről tájékoztatja a környezetvédelmi hatóságot;

v) engedélyezi a kísérleti állatok tenyésztését és forgalomba hozatalát, valamint az állatkísérletek végzését, a jogosultságról nyilvántartást vezet;

w) kiszabja az állategészségügyi- és az állatvédelmi bírságot;

x) megtilthatja az élelmiszer-előállító üzem, vendéglátó és közétkeztető hely, élelmiszer-forgalmazó egység, gép, felszerelés, berendezés működtetését, nyersanyag, technológiai segédanyag, csomagolóanyag, mosó- és fertőtlenítőszer felhasználását és további feltételekhez kötheti az újbóli működést, használatbavételt, használatban tartást;

y) élelmiszert és takarmányt fogyasztásra alkalmatlannak, csökkent minőségűnek nyilváníthat. Felhasználását, forgalomba hozatalát korlátozhatja, feltételhez kötheti, megtilthatja, a környezetvédelmi előírások betartásával történő megsemmisítését elrendelheti;

z) javaslatot tehet működési engedély visszavonására, illetve azt visszavonhatja;

zs) az élelmiszer- és takarmány-ellenőrző hatóság a szabálysértésekre vonatkozó jogszabályok alapján szabálysértési, illetve helyszíni bírságot, továbbá minőségvédelmi bírságot szabhat ki, értékcsökkenést állapíthat meg.

– szakhatósági hozzájárulást ad vagy megtagadja a hozzájárulást:

a) a járványügyi felügyelet alá tartozó helyek (pl. állati eredetű nyerstermék- és hulladékgyűjtő, -tároló, -feldolgozó, -forgalmazó hely, baromfikeltető, legelő, úsztató) kialakításához;

b) az állatvásár, állatrakodó, állatfelvásárló hely, állatkiállítás, állatbemutató, állatverseny, állatmenhely, állatpanzió, állatkert, állatkereskedés, vadaspark, hullaégető létesítéséhez;

c) az állattartó és -forgalmazó hely, az élelmiszert előállító és az állati eredetű élelmiszert forgalmazó hely, a takarmányelőállító, -forgalmazó, és -tároló hely, a mesterséges termékenyítő-, embrióátültető-, baromfi- és halkeltető állomás, a méhanyanevelő telep létesítéséhez, átalakításához;

d) az állatkereskedelmi és -forgalmazási tevékenység foglalkozásszerű végzéséhez.

*IV. Ellátja a szervezetében működő falugazdász hálózattal:*

– a termésbecsléssel, állapotminősítéssel, az elemi károk felmérésével, valamint az ezekhez kapcsolódó nyilvántartások vezetésével összefüggő feladatokat, családi gazdálkodók nyilvántartását;

– folyamatos tájékoztatást ad a gazdálkodók részére a kormányzati döntésekről, a nemzeti támogatási lehetőségekről, kiállítja és érvényesíti az őstermelői igazolványt, valamint ellátja az őstermelők nyilvántartását;

– igazolja az egyes mezőgazdasági tevékenységekhez kapcsolódó támogatások igényjogosultságát; folyamatosan gyűjti és elemzi a területi tapasztalatokat; figyelemmel kíséri a mezőgazdasági termelők által igénybe vett nemzeti agrártámogatások jogszerű felhasználását;

– részt vesz a térségfejlesztési, vízgazdálkodási és környezetvédelmi feladatok helyi szinten jelentkező ellátásában; a földhivatalok által szervezett határszemenként; közreműködik a minisztérium által elrendelt statisztikai adatgyűjtésben, az agrárpiacon szabályozásával összefüggő feladatok végrehajtásában;

– tájékozik a települési önkormányzat illetékes szerveivel együttműködve az önkormányzat területén lévő mezőgazdasági utak állapotáról, a termőföld külön jogszabály szerinti termőföld hasznosítási, illetve termőképesség-fenntartási kötelezettség betartásáról, tapasztalatairól.

*V. Ellátja az erdőről és az erdő védelméről szóló 1996. évi LIV. törvény, a természet védelméről szóló 1996. évi LIII. törvény, valamint külön jogszabályokban meghatározott erdészeti igazgatással összefüggő szervezési és hatósági feladatokat, különösen:*

– az erdőgazdálkodás területén az első fokú hatósági feladatokat;

– szakhatóságként eljár, szakhatósági hozzájárulást ad.

*VI. Ellátja illetékességi területén az operatív szakmai, szántóföldi ellenőrzési és minősítési, továbbá vetőmagvizsgálati és minősítési, fémzárolási és hatósági ellenőrzési feladatokat.*

A Fejér Megyei MgSzH ellátja továbbá a külön jogszabályokban meghatározott egyéb feladatokat.

**18. A Fejér Megyei MgSzH tevékenységi köre a gazdasági tevékenységek egységes ágazati osztályozási rendszere (TEÁOR) szerint:**

- 75.11. Általános közigazgatás (főtevékenység)
- 85.20. Állategészségügyi ellátás
- 75.14. Közigazgatást kiegészítő szolgáltatás
- 74.30. Műszaki vizsgálat, elemzés
- 01.41. Növénytermelési szolgáltatás
- 01.42. Állattenyésztési szolgáltatás
- 72.40. Adatbázis tevékenység
- 73.10. Műszaki kutatás, fejlesztés
- 72.30. Adatfeldolgozás
- 72.60. Egyéb számítástechnikai tevékenység
- 74.20. Mérnöki tevékenység, tanácsadás
- 80.42. Máshová nem sorolt felnőtt- és egyéb oktatás
- 92.11. Film-, videógyártás

92.51. Könyvtári, levéltári tevékenység

92.52. Múzeumi tevékenység, kulturális örökség védelme

A Hivatal szakágazati besorolási száma: 751114

A Hivatal alapvető szakfeladata: 751735

**19. A Fejér Megyei MgSzH vállalkozási tevékenysége:** a Fejér Megyei MgSzH vállalkozási tevékenységet folytathat, ennek minősül jelen alapító okiratban rögzített tevékenységi körhöz tartozó olyan tevékenység, amelyet a Hivatal szakmai jellegéből adódóan, bevétel, és ennek révén eredmény elérése, illetőleg haszonszerzés céljából üzletszerűen, piaci alapon végez.

A vállalkozási tevékenységből származó bevételek együttes összege két egymást követő évben nem haladhatja meg a ténylegesen teljesített – költségvetési támogatást is magában foglaló – összbevétel egyharmadát. A vállalkozás mértéke az alapfeladatok ellátását nem veszélyeztetheti.

A vállalkozásból származó bevételeket és a vállalkozási tevékenység kiadásait az alaptevékenységektől elkülönítetten kell megtervezni, nyilvántartani, és elszámolni.

**20. A Fejér Megyei MgSzH tevékenységének ellenőrzése:** a Fejér Megyei MgSzH működésének ellenőrzését a minisztérium végzi. Ez az ellenőrzés nem érinti más, erre jogosult szervek ellenőrzési, illetve az MgSzH Központ belső ellenőrzési jogát.

**21. A Fejér Megyei MgSzH laboratóriumai:**

a) speciális laboratórium:

Virologiai laboratórium – szántóföldi növények, gyümölcsfélék

b) nem speciális laboratórium:

Károsító-diagnosztikai (növényvédelmi) laboratórium

Növényvédőszermaradék-analitikai laboratórium

Növényvédőszer-minősítő laboratórium

Talajvédelmi laboratórium

Térinformatikai laboratórium

**22. A vagyonkezelés módja:** A Fejér Megyei MgSzH kezeli a feladatainak ellátásához szükséges, a Magyar Állam tulajdonát képező ingó és ingatlan vagyont. A vagyonkezelői jogosultságot a Kincstári Vagyoni Igazgatóság, a Nemzeti Földalapkezelő Szervezet és a Fejér Megyei MgSzH közötti vagyonkezelői szerződés rögzíti.

**23.** Ez az alapító okirat 2007. január 1. napján lép hatályba.

Budapest, 2006. december 15.

Gráf József s. k.,  
földművelésügyi és vidékfejlesztési miniszter

**Alapító okirat**  
**a Fővárosi és Pest Megyei Mezőgazdasági**  
**Szakigazgatási Hivatal létrehozásáról**

Az államháztartásról szóló 1992. évi XXXVIII. törvény 88. §-ában, valamint az államháztartás működési rendjéről szóló 217/1998. (XII. 30.) Korm. rendelet 10. §-ában, továbbá a Mezőgazdasági Szakigazgatási Hivatalról szóló 274/2006. (XII. 23.) Korm. rendeletben foglaltakat figyelembe véve – a pénzügyminiszterrel egyetértésben – a Fővárosi és Pest Megyei Mezőgazdasági Szakigazgatási Hivatal (a továbbiakban: Fővárosi és Pest Megyei MgSzH) alapító okiratát az alábbiak szerint állapítom meg:

**1. A költségvetési szerv neve:** Fővárosi és Pest Megyei Mezőgazdasági Szakigazgatási Hivatal

**2. A költségvetési szerv rövidített neve:** Fővárosi és Pest Megyei MgSzH

**3. A költségvetési szerv székhelye és levezési címe:** 1052 Városház u. 7.

**4. A költségvetési szerv telephelyei:**

1389 Budapest, Lehel út 43–47. (Fővárosi és Pest Megyei MgSzH 1. sz. telephelye)

2100 Gödöllő, Kotlán Sándor u. 1. (Fővárosi és Pest Megyei MgSzH 2. sz. telephelye)

2100 Gödöllő, Kotlán Sándor u. 3. (Fővárosi és Pest Megyei MgSzH 3. sz. telephelye)

1054 Budapest, Széchenyi u. 14. (Fővárosi és Pest Megyei MgSzH 4. sz. telephelye)

**5. A költségvetési szerv körzeti irodái:** a Fővárosi és Pest Megyei MgSzH feladatainak megfelelő ellátása és ügyfélszolgálat biztosítása érdekében körzeti irodákat kell működtetni. A körzeti iroda nem rendelkezik önálló jogi személyiséggel. A körzeti irodákat a Szervezeti és Működési Szabályzatban (a továbbiakban: SzMSz) kell felsorolni.

**6. A költségvetési szerv kirendeltségei:** egyes ismétlődő helyszíni feladatok ellátására, a területi szerv vezetője – az MgSzH elnökének jóváhagyásával – szervezeti egységnek nem minősülő kirendeltséget hozhat létre, illetve szüntethet meg. Az MgSzH elnöke külön jogszabályban előírt speciális szakmai feladatok országos szintű ellátása érdekében ügyfélkapcsolatot nem bonyolító, az MgSzH Központjának alárendeltségében működő kirendeltséget is létrehozhat.

**7. A költségvetési szerv felügyelete:** a Fővárosi és Pest Megyei MgSzH felügyeletét a földművelésügyi és vidékfejlesztési miniszter (a továbbiakban: miniszter) a Mezőgazdasági Szakigazgatási Hivatal Központján (a továbbiakban: MgSzH Központ) keresztül látja el.

**8. Az alapítás időpontja:** a Mezőgazdasági Szakigazgatási Hivatalról szóló 274/2006. (XII. 23.) Korm. rendelet alapján 2007. január 1.

**9. Az alapítói jogok gyakorlója:** földművelésügyi és vidékfejlesztési miniszter

**10. A Fővárosi és Pest Megyei MgSzH működése:** határozatlan időtartamú

**11. A Fővárosi és Pest Megyei MgSzH általános jogutódja az alábbi szervezeteknek:**

- a) Fővárosi és Pest Megyei Földművelésügyi Hivatal
- b) Fővárosi és Pest Megyei Állategészségügyi és Élelmiszer-ellenőrző Állomás
- c) Fővárosi és Pest Megyei Növény- és Talajvédelmi Szolgálat

**12. A Fővárosi és Pest Megyei MgSzH gazdálkodási jogköre:** önálló jogi személyiségű, részben önállóan gazdálkodó, pénzügyi-gazdasági tekintetben részjogkörű költségvetési szerv. Pénzügyi, gazdálkodási, költségvetési feladatait az MgSzH Központja látja el.

**13. A Fővárosi és Pest Megyei MgSzH illetékességi területe:** a Fővárosi és Pest Megyei MgSzH illetékességi területe – amennyiben jogszabály másként nem rendelkezik – a fővárosra és Pest megye területére terjed ki.

**14. A Fővárosi és Pest Megyei MgSzH vezetőjének kinevezési és felmentési rendje, valamint a kinevezés időtartama:** A Fővárosi és Pest Megyei MgSzH-t főigazgató vezeti, akit határozatlan időtartamra a miniszter nevez ki és ment fel. A főigazgató képviseli a területi szervet. A főigazgató igazgatók útján irányítja a területi szervet. Az igazgatót – az MgSzH Központ szakterületért felelős elnökhelyettesének javaslatára – az MgSzH elnöke nevezi ki és menti fel. A főigazgató felett a munkáltatói jogokat – a kinevezés és a felmentés kivételével – az MgSzH elnöke gyakorolja. Az igazgatók felett a munkáltatói jogokat – a kinevezés és a felmentés kivételével – a főigazgató gyakorolja.

**15. A Fővárosi és Pest Megyei MgSzH működési rendje:** A Fővárosi és Pest Megyei MgSzH feladatait, tagolódását és részletes szervezeti felépítését a miniszter által normatív utasításban kiadott SzMSz határozza meg.

**16. A Fővárosi és Pest Megyei MgSzH dolgozóinak jogállása:** A Fővárosi és Pest Megyei MgSzH dolgozóinak munkajogi viszonyaira a köztisztviselők jogállásáról szóló 1992. évi XXIII. törvény, valamint a Munka Törvénykönyvéről szóló 1992. évi XXII. törvény rendelkezéseit kell alkalmazni. A Fővárosi és Pest Megyei MgSzH dolgozóit felett a munkáltatói jogokat a főigazgató gyakorolja.

### 17. A Fővárosi és Pest Megyei MgSzH alaptevékenysége:

#### I. Ellátja a földművelésügyi ágazati szakigazgatási feladatokat, különösen:

- a nemzeti agrárpolitika képviselőjét és érvényre juttatását a különböző szintű területekre vonatkozó (régió, megye, kistérség, település) stratégiák, koncepciók, programok és tervek kidolgozása és egyeztetése során;
- a jogszabályelőkészítés keretében a minisztérium által egyeztetésre leadott tervezetek véleményezésével kapcsolatos feladatokat az agrárigazgatás más területi szakintézményeinek, valamint a területi szakmai érdekképviseleti és társadalmi, civil szervezeteknek a bevonásával;
- a nemzeti támogatási rendszer működtetésével összefüggő feladatokat a vonatkozó jogszabályi előírásoknak megfelelően, és a minisztérium által meghatározott időpontban jelentést ad a támogatások felhasználásáról;
- a tisztán nemzeti forrásból finanszírozott támogatások felhasználásának ellenőrzését;
- a Kormány által meghirdetett, a mezőgazdasági termelők éven belüli lejáratú hiteleinek adósságrendezi programjának végrehajtásával kapcsolatos feladatokat;
- az elemi károkkal és azok biztosításával kapcsolatos állami támogatások működtetésével összefüggő feladatokat;
- a földügyi igazgatás keretében a földkiadással, földárveréssel és birtokrendezéssel kapcsolatos feladatokat, valamint közreműködik a földhasználati nyilvántartási rendszer vezetésében;
- a növénytermesztési és állattenyésztési szakigazgatási feladatokat;
- a szőlő-, gyümölcsstelepítéssel, borgazdálkodással kapcsolatos szakigazgatási feladatokat;
- a hegyközségek törvényességi felügyeletét, a szőlő-ültetvény kataszter vezetését;
- a halászati és vadászati igazgatási feladatokat;
- a vadászat és halászat szakmai felügyeletét, és terén a jogszabályokon alapuló első- és másodfokú hatósági feladatokat;
- a talajvédelmi (melioráció, öntözés) feladatokat;
- a megyei földhivatallal együttműködve a termőföldvédelemmel és termőföldhasználattal kapcsolatos feladatokat;
- a mezőgazdasági vízgazdálkodással kapcsolatos feladatokat;
- az állami tulajdonú forgalomképes vizek és vízi létesítmények kezelését, felügyeletét;
- az agrár-szakoktatási feladatokat; közreműködik az agrár-szaktanácsadási rendszer működtetésében;
- az információszolgáltatással kapcsolatos feladatokat; a minisztériumot elsődleges információkkal és statisztikai adatokkal az agrárágazat területi szintű működésével kapcsolatosan (regionális, megyei, települési és egyéni gazdálkodói szint);

- a mezőgazdasági gazdálkodók nyilvántartását, a termelői adatbázis karbantartását;
- a mezőőri/hegyőri szolgálat működtetésével kapcsolatos igazgatási feladatokat;
- a Megyei Területfejlesztési Tanácsnál, valamint a különböző területi munkabizottságoknál jelentkező feladatokat.

#### II. Ellátja a növényvédelmi, növény-egészségügyi, talajvédelmi, valamint agrár-környezetgazdálkodási hatósági és egyéb állami szakfeladatokat, így különösen:

- működteti a növény-egészségügyi határkirendeltségeket, illetve a területi szervekhez tartozó speciális és nem speciális laboratóriumokat, ellenőrzi az export, import és tranzit forgalomban a vizsgálatköteles árukat, valamint a hazai szaporító- és ültetvényanyag-előállítását és az egyéb szemleköteles növények termő-, tároló-, berakó-, feladó- és forgalmazóhelyeit;
- nyilvántartja növény-egészségügyi szempontból az arra kötelezett termelőket, és ellenőrzi a nyilvántartási feltételek megtartását;
- ellenőrzi a növényvédelmi tevékenység, a kijuttatás technikai, egészségügyi, biztonságtechnikai, szakképesítési szabályainak betartását és a nyilvántartási kötelezettség teljesítését;
- kiadja a növényvédő szerekkel folytatható tevékenységekre jogosító forgalmazási, vásárlási, felhasználási engedélyeket;
- ellenőrzi az engedélyköteles termék minőségét, a tárolás, forgalmazás, szállítás, vásárlás és felhasználás személyi és tárgyi feltételeit, a szolgáltatás szakszerűségét, az előírt nyilvántartás vezetését;
- talajvédelmi hatósági eljárást folytat le, engedélyez, szakhatósági hozzájárulást, állásfoglalást, bizonyítványokat, igazolásokat ad ki, hatósági megkeresésre nyilatkozatot tesz, talajvédelmi hatósági ellenőrzést végez, és szükséges esetben megteszi a megfelelő intézkedéseket;
- termelési, betakarítási, raktározási, behozatali, kiviteli, forgalomba hozatali, kísérleti, felhasználási, alkalmazási tilalmat, illetve korlátozást, valamint kötelező növényvédelmi technológia alkalmazását rendelheti el;
- hatósági engedélyezési, technológiai, módszerfejlesztési, biológiai és kémiai vizsgálatokat végez, közreműködik az eredmények összesítésében és feldolgozásában;
- ellátja a termőföld minőségi változásait követő monitoring rendszer működtetéséből adódó feladatokat;
- szervezi és működteti a megyei növényvédelmi előrejelzési rendszert. A termelőket tájékoztatja a járványelhárítás, védekezés aktuális feladatairól;
- részt vesz a mezőgazdasági termelők növény-egészségügyi, növényvédelmi és talajvédelmi ismereteinek fejlesztésében, az új védekezési eljárások elterjesztésében és a szaktanácsadásban.

III. Az állategészségügy, állatvédelem, élelmiszer-, friss zöldség-gyümölcs-, dohány-, állatgyógyászati készítmények, valamint a takarmány-ellenőrzés jogszabályban meghatározott hatósági és egyéb állami szakfeladatait látja el. Ellátja az állategészségüggyel kapcsolatos irányítási és szervezési feladatokat, így különösen:

- illetékességi területén szervezi az állatbetegségek megelőzését, felderítését és felszámolását, továbbá a nagy nemzetgazdasági kárt okozó vagy közegészségügyileg veszélyes állatbetegségek felszámolására – a Kormány jóváhagyásával – állami pénzeszközökkel támogatott mentesítési programok végrehajtását;

- laboratóriumot működtethet a hatósági döntések megalapozására;

- elrendeli a jogszabályokban előírt állategészségügyi akciókat (kötelező védőoltások, diagnosztikai vizsgálatok, parazitózisok elleni védekezés stb.);

- kivizsgálja az oltási baleseteket, mérgezéseket, az állatgyógyászati készítmények hatása elmaradásának okát és intézkedik megelőzésükről, illetve megszüntetésükről;

- kapcsolatot tart a megye területén lévő települési önkormányzattal, a megyei közigazgatási hivatallal, az ÁNTSZ területi intézeteivel, az illetékes környezetvédelmi hatósággal, valamint a Magyar Állatorvosi Kamara területi szerveivel;

- hatósági feladatai ellátására ügyeleti és készenléti szolgálatot szervez;

- kijelöli a hatósági állatorvos székhelyét, működési területét és meghatározza feladatait;

- gondoskodik hatósági állatorvos útján az állategészségügyi szolgáltatások végzéséről;

- ellátja a jogszabályban meghatározott élelmiszer- és takarmány-biztonsági, valamint minőségellenőrzési feladatokat;

- ellenőrzi az élelmiszerek, valamint az élelmiszer-előállítás és -forgalmazás során velük érintkező személyek, tárgyak, anyagok megfelelnek-e a fogyasztók egészségének, érdekeinek és a piaci verseny tisztaságának, védelmének. Az ellenőrzés kiterjed a belföldön előállított és forgalomba kerülő élelmiszere, függetlenül attól, hogy azt hol állították elő. Az ellenőrzés kiterjed az élelmiszer-előállítás, az országba való behozatal és az élelmiszer-forgalmazás minden szakaszára;

- ellenőrzi a belföldön megtermelt, forgalomba hozott, illetve kivitelre vagy behozatalra szánt zöldséget, gyümölcsöt;

- járványügyi és higiéniai szempontból előzetesen minősíti az állattartási, állattenyésztési, szaporítási technológiákat, gépeket, eszközöket, berendezéseket, tenyésztőtelepeket;

- területi szerv első fokú állategészségügyi hatósági jogkörében:

- a) elrendeli a járványveszély esetén a szükséges hatósági intézkedéseket, beleértve a magánállatorvos és gazdálkodó szervezet közcélú igénybevételét is;

- b) elrendeli az emberre is veszélyes betegségben elhullott vagy leölt állatok hulláit és melléktermékei, a fertőzött anyagok, eszközök ártalmatlanná tételét és meghatározza annak módját, egyidejűleg értesíti a területileg illetékes települési önkormányzat jegyzőjét, a környezetvédelmi hatóságot, a vízügyi hatóságot, valamint az ÁNTSZ területi intézetét;

- c) meghatározza az idegen állományból származó állatok állategészségügyi megfigyelési célú elkülönítésének módját és idejét;

- d) elbírálja a külföldről érkező állatok fogadására kiválasztott, illetőleg elkülönítő alkalmasságát;

- e) állategészségügyi szempontból ellenőrzi a piac, az állatvásár, állatfelvásárlás, állatkereskedés, állatkiállítás, állatbemutató, állatverseny, állatpanzió, állatmenhely, állatkert, vadaspark működését;

- f) engedélyezi az állatklinika, állatkórház, állatorvosi rendelő, állatorvosi laboratórium létesítését és ellenőrzi azok működését;

- g) illetékességi területén ellenőrzi a hatósági állatorvosok, a települési önkormányzatok jegyzője állategészségügyi hatósági tevékenységét;

- h) hatósági ellenőrzést gyakorol az illetékességi területén működő magánállatorvosok tevékenysége felett, jogszabálysértés esetén saját hatáskörében eljár, vagy etikai eljárást kezdeményez a Magyar Állatorvosi Kamaránál, indokolt esetben a tevékenységet felfüggesztheti;

- i) engedélyezi élelmiszer-előállító üzem, valamint az export állatrakodók létesítését, szállítóeszköz használatát;

- j) a nemzetközi előírásoknak megfelelően folyamatosan ellenőrzi az élelmiszer-előállító hely export termelésre való alkalmasságát;

- k) járványügyi szempontból korlátozza, illetve megtiltja az állati eredetű élelmiszer – nyersanyag vagy kész élelmiszer – felhasználását, forgalomba hozatalát, meghatározza a további eljárást, és szükség esetén értesíti az illetékes hatóságokat;

- l) az állati hulladék ártalmatlanná tétele keretében engedélyezi az állati fehérje feldolgozó tevékenység folytatását. A több megye területén folytatott tevékenység engedélyezéséről, a vállalkozó vagy gazdálkodó székhelye (telephelye) szerint illetékes területi szerv – a tevékenységgel érintett területi szervek szakhatósági véleménye alapján – dönt;

- m) engedélyezi és ellenőrzi az élelmiszert előállító üzemekből származó, takarmányként felhasználható melléktermékek felhasználását, továbbfeldolgozását vagy kezelését;

- n) ellenőrzi az állatgyógyászati készítmények előállításának, forgalmazásának és felhasználásának feltételeit;

- o) előzetes helyszíni ellenőrzést végez az állatgyógyászati készítmények forgalmazására jogosító engedély kiadása előtt;

- p) ellenőrzi a takarmányokba keverhető állatgyógyászati készítmények felhasználását és forgalmazását;

q) állategészségügyi szempontból ellenőrzi a takarmány-előkeveréket és takarmány keverékeket gyártó üzemeket, valamint azok forgalmazását;

r) intézkedik az előírt engedéllyel, illetőleg bizonyítvánnyal érkező, de az azonosság vagy egyéb vizsgálatok során állategészségügyi kifogás alá eső, az állategészségügyről szóló törvény hatálya alá tartozó áruk állategészségügyi hatósági felügyelet alá vételéről;

s) ellenőrzi az állatgyógyászati készítmények előállítását, a végtérmet, a forgalmazást és a felhasználást;

t) járványügyi okok miatt elkülönített vágást rendelhet el;

u) elrendeli az állategészségügyi szempontból külön eljárás igénylő állati hulladék, anyag, eszköz ártalmatlanná tételét, meghatározza annak módját és erről tájékoztatja a környezetvédelmi hatóságot;

v) engedélyezi a kísérleti állatok tenyésztését és forgalomba hozatalát, valamint az állatkísérletek végzését, a jogosultságról nyilvántartást vezet;

w) kiszabja az állategészségügyi és az állatvédelmi bírságot;

x) megtilthatja az élelmiszer-előállító üzem, vendéglátó és közétkeztető hely, élelmiszer-forgalmazó egység, gép, felszerelés, berendezés működtetését, nyersanyag, technológiai segédanyag, csomagolóanyag, mosó- és fertőtlenítőszer felhasználását és további feltételekhez kötheti az újbóli működést, használatba vételt, használatban tartást;

y) élelmiszert és takarmányt közfogyasztásra alkalmatlannak, csökkent minőségűnek nyilváníthat. Felhasználását, fogalomba hozatalát korlátozhatja, feltételhez kötheti, megtilthatja, a környezetvédelmi előírások betartásával történő megsemmisítését elrendelheti;

z) javaslatot tehet működési engedély visszavonására, illetve azt visszavonhatja;

zs) az élelmiszer- és takarmány-ellenőrző hatóság a szabálysértésekre vonatkozó jogszabályok alapján szabálysértési, illetve helyszíni bírságot, továbbá minőségvédelmi bírságot szabhat ki, értéksökkenést állapíthat meg.

– szakhatósági hozzájárulást ad vagy megtagadja a hozzájárulást:

a) a járványügyi felügyelet alá tartozó helyek (pl. állati eredetű nyerstermék- és hulladékgyűjtő, -tároló, -feldolgozó, -forgalmazó hely, baromfikeltető, legelő, úsztató) kialakításához;

b) az állatvásár, állatrakodó, állatfelvásárló hely, állatkiállítás, állatbemutató, állatverseny, állatmenhely, állatpanzió, állatkert, állatkereskedés, vadspark, hullaégető létesítéséhez;

c) az állattartó és -forgalmazó hely, az élelmiszert előállító és az állati eredetű élelmiszert forgalmazó hely, a takarmányelőállító, -forgalmazó, és -tároló hely, a mesterséges termékenyítő-, embrióátültető-, baromfi- és halkeltető állomás, a méhanyanevelő telep létesítéséhez, átalakításához;

d) az állatkereskedelmi és -forgalmazási tevékenység foglalkozásszerű végzéséhez.

*IV. Ellátja a szervezetében működő falugazdász hálózattal:*

– a termésbecsléssel, állapotminősítéssel, az elemi károk felmérésével, valamint az ezekhez kapcsolódó nyilvántartások vezetésével összefüggő feladatokat, családi gazdálkodók nyilvántartását;

– folyamatos tájékoztatást ad a gazdálkodók részére a kormányzati döntésekről, a nemzeti támogatási lehetőségekről, kiállítja és érvényesíti az östermelői igazolványt, valamint ellátja az östermelők nyilvántartását;

– igazolja az egyes mezőgazdasági tevékenységekhez kapcsolódó támogatások igényjogosultságát; folyamatosan gyűjti és elemzi a területi tapasztalatokat; figyelemmel kíséri a mezőgazdasági termelők által igénybe vett nemzeti agrártámogatások jogszerű felhasználását;

– részt vesz a térségfejlesztési, vízgazdálkodási és környezetvédelmi feladatok helyi szinten jelentkező ellátásában; a földhivatalok által szervezett határszemenként; közreműködik a minisztérium által elrendelt statisztikai adatgyűjtésben, az agrárpiacon szabályozásával összefüggő feladatok végrehajtásában;

– tájékozik a települési önkormányzat illetékes szerveivel együttműködve az önkormányzat területén lévő mezőgazdasági utak állapotáról, a termőföld külön jogszabály szerinti termőföld-hasznosítási, illetve termőképesség-fenntartási kötelezettség betartásáról, tapasztalatairól.

*V. Ellátja az erdőről és az erdő védelméről szóló 1996. évi LIV. törvény, a természet védelméről szóló 1996. évi LIII. törvény, valamint külön jogszabályokban meghatározott erdészeti igazgatással összefüggő szervezési és hatósági feladatokat, különösen:*

– az erdőgazdálkodás területén az első fokú hatósági feladatokat;

– szakhatóságként eljár, szakhatósági hozzájárulást ad.

*VI. Ellátja illetékességi területén az operatív szakmai, szántóföldi ellenőrzési és minősítési, továbbá vetőmagvizsgálati és minősítési, fémzárólagi és hatósági ellenőrzési feladatokat.*

A Fővárosi és Pest Megyei MgSzH ellátja továbbá a külön jogszabályokban meghatározott egyéb feladatokat.

**18. A Fővárosi és Pest Megyei MgSzH tevékenységi köre a gazdasági tevékenységek egységes ágazati osztályozási rendszere (TEÁOR) szerint:**

75.11. Általános közigazgatás (főtevékenység)

85.20. Állategészségügyi ellátás

75.14. Közigazgatást kiegészítő szolgáltatás

74.30. Műszaki vizsgálat, elemzés

01.41. Növénytermelési szolgáltatás

01.42. Állattenyésztési szolgáltatás

72.40. Adatbázis tevékenység

73.10. Műszaki kutatás, fejlesztés

72.30. Adatfeldolgozás

72.60. Egyéb számítástechnikai tevékenység

- 74.20. Mérnöki tevékenység, tanácsadás
- 80.42. Máshová nem sorolt felnőtt- és egyéb oktatás
- 92.11. Film-, videógyártás
- 92.51. Könyvtári, levéltári tevékenység
- 92.52. Múzeumi tevékenység, kulturális örökség védelme
- 74.87. Máshová nem sorolt, egyéb gazdasági szolgáltatás

A Hivatal szakágazati besorolása: 751114

A Hivatal alapvető szakfeladata: 751135

**19. A Fővárosi és Pest Megyei MgSzH vállalkozási tevékenysége:** a Fővárosi és Pest Megyei MgSzH vállalkozási tevékenységet folytathat, ennek minősül jelen alapító okiratban rögzített tevékenységi körhöz tartozó olyan tevékenység, amelyet a Hivatal szakmai jellegéből adódóan bevétel, és ennek révén eredmény elérése, illetőleg haszonszerzés céljából üzletszerűen, piaci alapon végez.

A vállalkozási tevékenységből származó bevételek együttes összege két egymást követő évben nem haladhatja meg a ténylegesen teljesített – költségvetési támogatást is magában foglaló – összbevétel egyharmadát. A vállalkozás mértéke az alapfeladatok ellátását nem veszélyeztetheti.

A vállalkozásból származó bevételeket és a vállalkozási tevékenység kiadásait az alaptevékenységektől elkülönítetten kell megtervezni, nyilvántartani, és elszámolni.

**20. A Fővárosi és Pest Megyei MgSzH tevékenységének ellenőrzése:** a Fővárosi és Pest Megyei MgSzH működését a minisztérium végzi. Ez az ellenőrzés nem érinti más, erre jogosult szervek ellenőrzési, illetve az MgSzH Központ belső ellenőrzési jogát.

**21. A Fővárosi és Pest Megyei MgSzH laboratóriumi:**

a) speciális laboratórium:

Vízélettani laboratórium, Százhalombatta, Vörösmarty út 66.

b) nem speciális laboratórium:

Károsító-diagnosztikai (növényvédelmi) laboratórium

**22. A vagyonkezelés módja:** A Fővárosi és Pest Megyei MgSzH kezeli a feladatainak ellátásához szükséges, a Magyar Állam tulajdonát képező ingó és ingatlan vagyont. A vagyonkezelői jogosultságot a Kincstári Vagyonigazgatóság, a Nemzeti Földalapkezelő Szervezet és a Fővárosi és Pest Megyei MgSzH közötti vagyonkezelői szerződés rögzíti.

**23.** Ez az alapító okirat 2007. január 1. napján lép hatályba.

Budapest, 2006. december 15.

*Gráf József* s. k.,  
földművelésügyi és vidékfejlesztési miniszter

## Alapító okirat

### a Győr-Moson-Sopron Megyei Mezőgazdasági Szakigazgatási Hivatal létrehozásáról

Az államháztartásról szóló 1992. évi XXXVIII. törvény 88. §-ában, valamint az államháztartás működési rendjéről szóló 217/1998. (XII. 30.) Korm. rendelet 10. §-ában, továbbá a Mezőgazdasági Szakigazgatási Hivatalról szóló 274/2006. (XII. 23.) Korm. rendeletben foglaltakat figyelembe véve – a pénzügyminiszterrel egyetértésben – a Győr-Moson-Sopron Megyei Mezőgazdasági Szakigazgatási Hivatal (a továbbiakban: Győr-Moson-Sopron Megyei MgSzH) alapító okiratát az alábbiak szerint állapítom meg:

**1. A költségvetési szerv neve:** Győr-Moson-Sopron Megyei Mezőgazdasági Szakigazgatási Hivatal

**2. A költségvetési szerv rövidített neve:** Győr-Moson-Sopron Megyei MgSzH

**3. A költségvetési szerv székhelye és levezési címe:** 9021 Győr, Jókai u. 12.

**4. A költségvetési szerv telephelyei:**  
9002 Győr, Régi Veszprémi u. 10. (Győr-Moson-Sopron Megyei MgSzH 1. sz. telephelye)  
9028 Győr, Arató u. 5. (Győr-Moson-Sopron Megyei MgSzH 2. sz. telephelye)  
9021 Győr, Aradi vértanúk u. 12. (Győr-Moson-Sopron Megyei MgSzH 3. sz. telephelye)

**5. A költségvetési szerv körzeti irodái:** a Győr-Moson-Sopron Megyei MgSzH feladatainak megfelelő ellátása és ügyfélszolgálat biztosítása érdekében körzeti irodákat kell működtetni. A körzeti iroda nem rendelkezik önálló jogi személyiséggel. A körzeti irodákat a Szervezeti és Működési Szabályzatban (a továbbiakban: SzMSz) kell felsorolni.

**6. A költségvetési szerv kirendeltségei:** egyes ismétlődő helyszíni feladatok ellátására, a területi szerv vezetője – az MgSzH elnökének jóváhagyásával – szervezeti egységnek nem minősülő kirendeltséget hozhat létre, illetve szüntethet meg. Az MgSzH elnöke külön jogszabályban előírt speciális szakmai feladatok országos szintű ellátása érdekében ügyfélkapcsolatot nem bonyolító, az MgSzH Központjának alárendeltségében működő kirendeltséget is létrehozhat.

**7. A költségvetési szerv felügyelete:** a Győr-Moson-Sopron Megyei MgSzH felügyeletét a földművelésügyi és vidékfejlesztési miniszter (a továbbiakban: miniszter) a Mezőgazdasági Szakigazgatási Hivatal Központján (a továbbiakban: MgSzH Központ) keresztül látja el.



**8. Az alapítás időpontja:** a Mezőgazdasági Szakigazgatási Hivatalról szóló 274/2006. (XII. 23.) Korm. rendelet alapján 2007. január 1.

**9. Az alapítói jogok gyakorlója:** földművelésügyi és vidékfejlesztési miniszter

**10. A Győr-Moson-Sopron Megyei MgSzH működése:** határozatlan időtartamú

**11. A Győr-Moson-Sopron Megyei MgSzH általános jogutódja az alábbi szervezeteknek:**

a) Győr-Moson-Sopron Megyei Földművelésügyi Hivatal

b) Győr-Moson-Sopron Megyei Állategészségügyi és Élelmiszer-ellenőrző Állomás

c) Győr-Moson-Sopron Megyei Növény- és Talajvédelmi Szolgálat

**12. A Győr-Moson-Sopron Megyei MgSzH gazdálkodási jogköre:** önálló jogi személyiségű, részben önállóan gazdálkodó, pénzügyi-gazdasági tekintetben részjogkörű költségvetési szerv. Pénzügyi, gazdálkodási, költségvetési feladatait az MgSzH Központja látja el.

**13. A Győr-Moson-Sopron Megyei MgSzH illetékeségi területe:** a Győr-Moson-Sopron Megyei MgSzH illetékeségi területe – amennyiben jogszabály másként nem rendelkezik – Győr-Moson-Sopron megye területére terjed ki.

**14. A Győr-Moson-Sopron Megyei MgSzH vezetőjének kinevezési és felmentési rendje, valamint a kinevezés időtartama:** A Győr-Moson-Sopron Megyei MgSzH-t főigazgató vezeti, akit határozatlan időtartamra a miniszter nevez ki és ment fel. A főigazgató képviseli a területi szervet. A főigazgató igazgatók útján irányítja a területi szervet. Az igazgatót – az MgSzH Központ szakterületért felelős elnökhelyettesének javaslatára – az MgSzH elnöke nevezi ki és menti fel. A főigazgató felett a munkáltatói jogokat – a kinevezés és a felmentés kivételével – az MgSzH elnöke gyakorolja. Az igazgatók felett a munkáltatói jogokat – a kinevezés és a felmentés kivételével – a főigazgató gyakorolja.

**15. A Győr-Moson-Sopron Megyei MgSzH működési rendje:** A Győr-Moson-Sopron Megyei MgSzH feladatait, tagolódását és részletes szervezeti felépítését a miniszter által normatív utasításban kiadott SzMSz határozza meg.

**16. A Győr-Moson-Sopron Megyei MgSzH dolgozóinak jogállása:** A Győr-Moson-Sopron Megyei MgSzH dolgozóinak munkajogi viszonyaira a köztisztviselők jogállásáról szóló 1992. évi XXIII. törvény, valamint a Munka Törvénykönyvéről szóló 1992. évi XXII. törvény ren-

delkezéseit kell alkalmazni. A Győr-Moson-Sopron Megyei MgSzH dolgozói felett a munkáltatói jogokat a főigazgató gyakorolja.

**17. A Győr-Moson-Sopron Megyei MgSzH alaptevékenysége:**

*I. Ellátja a földművelésügyi ágazati szakigazgatási feladatokat, különösen:*

– a nemzeti agrárpolitika képviselőjét és érvényre juttatását a különböző szintű területekre vonatkozó (régió, megye, kistérség, település) stratégiák, koncepciók, programok és tervek kidolgozása és egyeztetése során;

– a jogszabály-előkészítés keretében a minisztérium által egyeztetésre leadott tervezetek véleményezésével kapcsolatos feladatokat az agrárigazgatás más területi szakintézményeinek, valamint a területi szakmai érdekképviseleti és társadalmi, civil szervezeteknek a bevonásával;

– a nemzeti támogatási rendszer működtetésével összefüggő feladatokat a vonatkozó jogszabályi előírásoknak megfelelően, és a minisztérium által meghatározott időpontban jelentést ad a támogatások felhasználásáról;

– a tisztán nemzeti forrásból finanszírozott támogatások felhasználásának ellenőrzését;

– a Kormány által meghirdetett, a mezőgazdasági termelők éven belüli lejáratú hiteleinek, adósságrendezési programjának végrehajtásával kapcsolatos feladatokat;

– az elemi károkkal és azok biztosításával kapcsolatos állami támogatások működtetésével összefüggő feladatokat;

– a földügyi igazgatás keretében a földkiadással, földárveréssel és birtokrendezéssel kapcsolatos feladatokat, valamint közreműködik a földhasználati nyilvántartási rendszer vezetésében;

– a növénytermesztési és állattenyésztési szakigazgatási feladatokat;

– a szőlő-, gyümölcsstelepitéssel, borgazdálkodással kapcsolatos szakigazgatási feladatokat;

– a hegyközségek törvényességi felügyeletét, a szőlőültetvény kataszter vezetését;

– a halászati és vadászati igazgatási feladatokat;

– a vadászat és halászat szakmai felügyeletét, és terén a jogszabályokon alapuló első- és másodfokú hatósági feladatokat;

– a talajvédelmi (melioráció, öntözés) feladatokat;

– a megyei földhivatallal együttműködve a termőföldvédelemmel és termőföldhasználattal kapcsolatos feladatokat;

– a mezőgazdasági vízgazdálkodással kapcsolatos feladatokat;

– az állami tulajdonú forgalomképes vizek és vízi létesítmények kezelését, felügyeletét;

– az agrár-szakoktatási feladatokat; közreműködik az agrár-szaktanácsadási rendszer működtetésében;

– az információszolgáltatással kapcsolatos feladatokat; a minisztériumot elsődleges információkkal és statisztikai adatokkal az agrárágazat területi szintű működésével kapcsolatosan (regionális, megyei, települési és egyéni gazdálkodói szint);

– a mezőgazdasági gazdálkodók nyilvántartását, a termelői adatbázis karbantartását;

– a mezőöri/hegyöri szolgálat működtetésével kapcsolatos igazgatási feladatokat;

– a Megyei Területfejlesztési Tanácsnál, valamint a különböző területi munkabizottságoknál jelentkező feladatokat.

*II. Ellátja a növényvédelmi, növény-egészségügyi, talajvédelmi, valamint agrár-környezetgazdálkodási hatósági és egyéb állami szakfeladatokat, így különösen:*

– működteti a növény-egészségügyi határkirendeltségeket, illetve a területi szervekhez tartozó speciális és nem speciális laboratóriumokat, ellenőrzi az export, import és tranzit forgalomban a vizsgálatköteles árukat, valamint a hazai szaporító- és ültetvényanyag-előállítás és az egyéb szemleköteles növények termő-, tároló-, berakó-, feladó- és forgalmazóhelyeit;

– nyilvántartja növény-egészségügyi szempontból az arra kötelezett termelőket, és ellenőrzi a nyilvántartási feltetelek megtartását;

– ellenőrzi a növényvédelmi tevékenység, a kijuttatás technikai, egészségügyi, biztonságtechnikai, szakképesítési szabályainak betartását és a nyilvántartási kötelezettség teljesítését;

– kiadja a növényvédő szerekkel folytatható tevékenységekre jogosító forgalmazási, vásárlási, felhasználási engedélyeket;

– ellenőrzi az engedélyköteles termék minőségét, a tárolás, forgalmazás, szállítás, vásárlás és felhasználás személyi és tárgyi feltételeit, a szolgáltatás szakszerűségét, az előírt nyilvántartás vezetését;

– talajvédelmi hatósági eljárást folytat le, engedélyez, szakhatósági hozzájárulást, állásfoglalást, bizonyítványokat, igazolásokat ad ki, hatósági megkeresésre nyilatkozatot tesz, talajvédelmi hatósági ellenőrzést végez, és szükséges esetben megteszi a megfelelő intézkedéseket;

– termelési, betakarítási, raktározási, behozatali, kiviteli, forgalomba hozatali, kísérleti, felhasználási, alkalmazási tilalmat, illetve korlátozást, valamint kötelező növényvédelmi technológia alkalmazását rendelheti el;

– hatósági engedélyezési, technológiai, módszerfejlesztési, biológiai és kémiai vizsgálatokat végez, közreműködik az eredmények összesítésében és feldolgozásában;

– ellátja a termőföld minőségi változásait követő monitoring rendszer működtetéséből adódó feladatokat;

– szervezi és működteti a megyei növényvédelmi előrejelzési rendszert. A termelőket tájékoztatja a járványelhárítás, védekezés aktuális feladatairól;

– részt vesz a mezőgazdasági termelők növény-egészségügyi, növényvédelmi és talajvédelmi ismereteinek fej-

lesztésében, az új védekezési eljárások elterjesztésében és a szaktanácsadásban.

*III. Az állategészségügy, állatvédelem, élelmiszer-, friss zöldség-gyümölcs-, dohány-, állatgyógyászati készítmények, valamint a takarmány-ellenőrzés jogszabályban meghatározott hatósági és egyéb állami szakfeladatait látja el. Ellátja az állategészségüggyel kapcsolatos irányítási és szervezési feladatokat, így különösen:*

– illetékességi területén szervezi az állatbetegségek megelőzését, felderítését és felszámolását, továbbá a nagy nemzetgazdasági kárt okozó vagy közegészségügyileg veszélyes állatbetegségek felszámolására – a Kormány jóváhagyásával – állami pénzeszközökkel támogatott mentesítési programok végrehajtását;

– laboratóriumot működtethet a hatósági döntések megalapozására;

– elrendeli a jogszabályokban előírt állategészségügyi akciókat (kötelező védőoltások, diagnosztikai vizsgálatok, parazitózisok elleni védekezés stb.);

– kivizsgálja az oltási baleseteket, mérgezéseket, az állatgyógyászati készítmények hatása elmaradásának okát és intézkedik megelőzésükről, illetve megszüntetésükről;

– kapcsolatot tart a megye területén lévő települési önkormányzattal, a megyei közigazgatási hivatallal, az ÁNTSZ területi intézeteivel, az illetékes környezetvédelmi hatósággal, valamint a Magyar Állatorvosi Kamara területi szerveivel;

– hatósági feladatai ellátására ügyeleti és készenléti szolgálatot szervez;

– kijelöli a hatósági állatorvos székhelyét, működési területét és meghatározza feladatait;

– gondoskodik hatósági állatorvos útján az állategészségügyi szolgáltatások végzéséről;

– ellátja a jogszabályban meghatározott élelmiszer- és takarmány-biztonsági, valamint minőségellenőrzési feladatokat;

– ellenőrzi az élelmiszerek, valamint az élelmiszer-előállítás és -forgalmazás során velük érintkező személyek, tárgyak, anyagok megfelelnek-e a fogyasztók egészségének, érdekeinek és a piaci verseny tisztaságának, védelmének. Az ellenőrzés kiterjed a belföldön előállított és forgalomba kerülő élelmiszere, függetlenül attól, hogy azt hol állították elő. Az ellenőrzés kiterjed az élelmiszer-előállítás, az országba való behozatal és az élelmiszer-forgalmazás minden szakaszára;

– ellenőrzi a belföldön megtermelt, forgalomba hozott, illetve kivitelre vagy behozatalra szánt zöldséget, gyümölcsöt;

– járványügyi és higiéniai szempontból előzetesen minősíti az állattartási, állattenyésztési, szaporítási technológiákat, gépeket, eszközöket, berendezéseket, tenyésztőtelepeket;

– területi szerv első fokú állategészségügyi hatósági jogkörében:

a) elrendeli a járványveszély esetén a szükséges hatósági intézkedéseket, beleértve a magánállatorvos és gazdálkodó szervezet közcélú igénybevételét is;

b) elrendeli az emberre is veszélyes betegségben elhullott vagy leölt állatok hullái és melléktermékei, a fertőzött anyagok, eszközök ártalmatlanná tételét és meghatározza annak módját, egyidejűleg értesíti a területileg illetékes települési önkormányzat jegyzőjét, a környezetvédelmi hatóságot, a vízügyi hatóságot, valamint az ÁNTSZ területi intézetét;

c) meghatározza az idegen állományból származó állatok állategészségügyi megfigyelési célú elkülönítésének módját és idejét;

d) elbírálja a külföldről érkező állatok fogadására kiválasztott, illetőleg elkülönítő alkalmasságát;

e) állategészségügyi szempontból ellenőrzi a piac, az állatvásár, állatfelvásárlás, állatkereskedés, állatkiállítás, állatbemutató, állatverseny, állatpanzió, állatmenhely, állatkert, vadaspark működését;

f) engedélyezi az állatklinika, állatkórház, állatorvosi rendelő, állatorvosi laboratórium létesítését és ellenőrzi azok működését;

g) illetékességi területén ellenőrzi a hatósági állatorvosok, a települési önkormányzatok jegyzője állategészségügyi hatósági tevékenységét;

h) hatósági ellenőrzést gyakorol az illetékességi területén működő magánállatorvosok tevékenysége felett, jogszabálysértés esetén saját hatáskörében eljár, vagy etikai eljárást kezdeményez a Magyar Állatorvosi Kamaránál, indokolt esetben a tevékenységet felfüggesztheti;

i) engedélyezi élelmiszer-előállító üzem, valamint az export állatrakodók létesítését, szállítóeszköz használatát;

j) a nemzetközi előírásoknak megfelelően folyamatosan ellenőrzi az élelmiszer-előállító hely export termelésre való alkalmasságát;

k) járványügyi szempontból korlátozza, illetve megtiltja az állati eredetű élelmiszer – nyersanyag vagy kész élelmiszer – felhasználását, forgalomba hozatalát, meghatározza a további eljárást, és szükség esetén értesíti az illetékes hatóságokat;

l) az állati hulladék ártalmatlanná tétele keretében engedélyezi az állati fehérjefeldolgozó tevékenység folytatását. A több megye területén folytatott tevékenység engedélyezéséről, a vállalkozó vagy gazdálkodó székhelye (telephelye) szerint illetékes területi szerv – a tevékenységgel érintett területi szervek szakhatósági véleménye alapján – dönt;

m) engedélyezi és ellenőrzi az élelmiszert előállító üzemekből származó, takarmányként felhasználható melléktermékek felhasználását, tovább feldolgozását vagy kezelését;

n) ellenőrzi az állatgyógyászati készítmények előállításának, forgalmazásának és felhasználásának feltételeit;

o) előzetes helyszíni ellenőrzést végez az állatgyógyászati készítmények forgalmazására jogosító engedély kiadása előtt;

p) ellenőrzi a takarmányokba keverhető állatgyógyászati készítmények felhasználását és forgalmazását;

q) állategészségügyi szempontból ellenőrzi a takarmány-előkeveréket és takarmány keverékeket gyártó üzemeket, valamint azok forgalmazását;

r) intézkedik az előírt engedéllyel, illetőleg bizonyítvánnyal érkező, de az azonossági vagy egyéb vizsgálatok során állategészségügyi kifogás alá eső, az állategészségügyről szóló törvény hatálya alá tartozó áruk állategészségügyi hatósági felügyelet alá vételéről;

s) ellenőrzi az állatgyógyászati készítmények előállítását, a végterméket, a forgalmazást és a felhasználást;

t) járványügyi okok miatt elkülönített vágást rendelhet el;

u) elrendeli az állategészségügyi szempontból külön eljárást igénylő állati hulladék, anyag, eszköz ártalmatlanná tételét, meghatározza annak módját és erről tájékoztatja a környezetvédelmi hatóságot;

v) engedélyezi a kísérleti állatok tenyésztését és forgalomba hozatalát, valamint az állatkísérletek végzését, a jogosultságról nyilvántartást vezet;

w) kiszabja az állategészségügyi és az állatvédelmi bírságot;

x) megtilthatja az élelmiszer-előállító üzem, vendéglátó és közétkeztető hely, élelmiszer-forgalmazó egység, gép, felszerelés, berendezés működtetését, nyersanyag, technológiai segédanyag, csomagolóanyag, mosó- és fertőtlenítőszer felhasználását és további feltételekhez kötheti az újbóli működést, használatba vételt, használatban tartást;

y) élelmiszert és takarmányt közzefogyasztásra alkalmatlannak, csökkent minőségűnek nyilváníthat. Felhasználását, forgalomba hozatalát korlátozhatja, feltételhez kötheti, megtilthatja, a környezetvédelmi előírások betartásával történő megsemmisítését elrendelheti;

z) javaslatot tehet működési engedély visszavonására, illetve azt visszavonhatja;

zs) az élelmiszer- és takarmány-ellenőrző hatóság a szabálysértésekre vonatkozó jogszabályok alapján szabálysértési, illetve helyszíni bírságot, továbbá minőségvédelmi bírságot szabhat ki, értékcsökkenést állapíthat meg.

– szakhatósági hozzájárulást ad vagy megtagadja a hozzájárulást;

a) a járványügyi felügyelet alá tartozó helyek (pl.: állati eredetű nyerstermék- és hulladékgyűjtő, -tároló, -feldolgozó, -forgalmazó hely, baromfikellető, legelő, úsztató) kialakításához;

b) az állatvásár, állatrakodó, állatfelvásárló hely, állatkiállítás, állatbemutató, állatverseny, állatmenhely, állat-

panzió, állatkert, állatkereskedés, vadspark, hullaégető létesítéséhez;

c) az állattartó és -forgalmazó hely, az élelmiszert előállító és az állati eredetű élelmiszert forgalmazó hely, a takarmányelőállító, -forgalmazó, és -tároló hely, a mesterséges termékenyítő-, embrióátültető-, baromfi- és halkeltető állomás, a méhanyanevelő telep létesítéséhez, átalakításához;

d) az állatkereskedelmi és -forgalmazási tevékenység foglalkozásszerű végzéséhez.

*IV. Ellátja a szervezetében működő falugazdász hálózattal:*

– a termésbecsléssel, állapotminősítéssel, az elemi károk felmérésével, valamint az ezekhez kapcsolódó nyilvántartások vezetésével összefüggő feladatokat, családi gazdálkodók nyilvántartását;

– folyamatos tájékoztatást ad a gazdálkodók részére a kormányzati döntésekről, a nemzeti támogatási lehetőségekről, kiállítja és érvényesíti az őstermelői igazolványt, valamint ellátja az őstermelők nyilvántartását;

– igazolja az egyes mezőgazdasági tevékenységekhez kapcsolódó támogatások igényjogosultságát; folyamatosan gyűjti és elemzi a területi tapasztalatokat; figyelemmel kíséri a mezőgazdasági termelők által igénybe vett nemzeti agrártámogatások jogszerű felhasználását;

– részt vesz a térségfejlesztési, vízgazdálkodási és környezetvédelmi feladatok helyi szinten jelentkező ellátásában; a földhivatalok által szervezett határszemléken; közreműködik a minisztérium által elrendelt statisztikai adatgyűjtésben, az agrárpiac szabályozásával összefüggő feladatok végrehajtásában;

– tájékozódik a települési önkormányzat illetékes szerveivel együttműködve az önkormányzat területén lévő mezőgazdasági utak állapotáról, a termőföld külön jogszabály szerinti termőföld-hasznosítási, illetve termőképesség-fenntartási kötelezettség betartásáról, tapasztalatairól.

*V. Ellátja az erdőről és az erdő védelméről szóló 1996. évi LIV. törvény, a természet védelméről szóló 1996. évi LIII. törvény, valamint külön jogszabályokban meghatározott erdészeti igazgatással összefüggő szervezési és hatósági feladatokat, különösen:*

– az erdőgazdálkodás területén az első fokú hatósági feladatokat;

– szakhatóságként eljár, szakhatósági hozzájárulást ad.

*VI. Ellátja illetékességi területén az operatív szakmai, szántóföldi ellenőrzési és minősítési, továbbá vetőmagvizsgálati és minősítési, fémzárólagos és hatósági ellenőrzési feladatokat.*

A Győr-Moson-Sopron Megyei MgSzH ellátja továbbá a külön jogszabályokban meghatározott egyéb feladatokat.

**18. A Győr-Moson-Sopron Megyei MgSzH tevékenységi köre a gazdasági tevékenységek egységes ágazati osztályozási rendszere (TEÁOR) szerint:**

75.11. Általános közigazgatás (főtevékenység)

85.20. Állategészségügyi ellátás

75.14. Közigazgatást kiegészítő szolgáltatás

74.30. Műszaki vizsgálat, elemzés

01.41. Növénytermelési szolgáltatás

01.42. Állattenyésztési szolgáltatás

72.40. Adatbázis tevékenység

73.10. Műszaki kutatás, fejlesztés

72.30. Adatfeldolgozás

72.60. Egyéb számítástechnikai tevékenység

74.20. Mérnöki tevékenység, tanácsadás

80.42. Máshová nem sorolt felnőtt- és egyéb oktatás

92.11. Film-, videógyártás

92.51. Könyvtári, levéltári tevékenység

92.52. Múzeumi tevékenység, kulturális örökség védelme

A Hivatal szakágazati besorolása: 751114

A Hivatal alapvető szakfeladata: 751735

**19. A Győr-Moson-Sopron Megyei MgSzH vállalkozási tevékenysége:** a Győr-Moson-Sopron Megyei MgSzH vállalkozási tevékenységet folytathat, ennek minősül jelen alapító okiratban rögzített tevékenységi körhöz tartozó olyan tevékenység, amelyet a Hivatal szakmai jellegéből adódóan bevétel, és ennek révén eredmény elérése, illetőleg haszonszerzés céljából üzletszerűen, piaci alapon végez.

A vállalkozási tevékenységből származó bevételek együttes összege két egymást követő évben nem haladhatja meg a ténylegesen teljesített – költségvetési támogatást is magában foglaló – összbevétel egyharmadát. A vállalkozás mértéke az alapfeladatok ellátását nem veszélyeztetheti.

A vállalkozásból származó bevételeket és a vállalkozási tevékenység kiadásait az alaptevékenységektől elkülönítetten kell megtervezni, nyilvántartani, és elszámolni.

**20. A Győr-Moson-Sopron Megyei MgSzH tevékenységének ellenőrzése:** a Győr-Moson-Sopron Megyei MgSzH működésének ellenőrzését a minisztérium végzi. Ez az ellenőrzés nem érinti más, erre jogosult szervek ellenőrzési, illetve az MgSzH Központ belső ellenőrzési jogát.

**21. A Győr-Moson-Sopron Megyei MgSzH laboratóriumai:**

a) speciális laboratórium:

–

b) nem speciális laboratórium:

Károsító-diagnosztikai (növényvédelmi) laboratórium

**22. A vagyonkezelés módja:** A Győr-Moson-Sopron Megyei MgSzH kezeli a feladatainak ellátásához szüksé-

ges, a Magyar Állam tulajdonát képező ingó és ingatlan vagyont. A vagyonkezelői jogosultságot a Kincstári Vagyoni Igazgatóság, a Nemzeti Földalapkezelő Szervezet és a Győr-Moson-Sopron Megyei MgSzH közötti vagyonkezelői szerződés rögzíti.

**23.** Ez az alapító okirat 2007. január 1. napján lép hatályba.

Budapest, 2006. december 15.

*Gráf József* s. k.,  
földművelésügyi és vidékfejlesztési miniszter

### Alapító okirat

#### a Hajdú-Bihar Megyei Mezőgazdasági Szakigazgatási Hivatal létrehozásáról

Az államháztartásról szóló 1992. évi XXXVIII. törvény 88. §-ában, valamint az államháztartás működési rendjéről szóló 217/1998. (XII. 30.) Korm. rendelet 10. §-ában, továbbá a Mezőgazdasági Szakigazgatási Hivatalról szóló 274/2006. (XII. 23.) Korm. rendeletben foglaltakat figyelembe véve – a pénzügyminiszterrel egyetértésben – a Hajdú-Bihar Megyei Mezőgazdasági Szakigazgatási Hivatal (a továbbiakban: Hajdú-Bihar Megyei MgSzH) alapító okiratát az alábbiak szerint állapítom meg:

**1. A költségvetési szerv neve:** Hajdú-Bihar Megyei Mezőgazdasági Szakigazgatási Hivatal

**2. A költségvetési szerv rövidített neve:** Hajdú-Bihar Megyei MgSzH

**3. A költségvetési szerv székhelye és levezési címe:** 4002 Debrecen, Kossuth u. 12–14.

**4. A költségvetési szerv telephelyei:**  
4002 Debrecen, Diószegi út 30. (Hajdú-Bihar Megyei MgSzH 1. sz. telephelye)  
4032 Debrecen, Böszörményi út 146. (Hajdú-Bihar Megyei MgSzH 2. sz. telephelye)  
4025 Debrecen, Bajcsy-Zsilinszky u. 16. (Hajdú-Bihar Megyei MgSzH 3. sz. telephelye)  
4031 Debrecen, Széchenyi út 62. (Hajdú-Bihar Megyei MgSzH 4. sz. telephelye)

**5. A költségvetési szerv körzeti irodái:** a Hajdú-Bihar Megyei MgSzH feladatainak megfelelő ellátása és ügyfélszolgálat biztosítása érdekében körzeti irodákat kell mű-

ködtetni. A körzeti iroda nem rendelkezik önálló jogi személyiséggel. A körzeti irodákat a Szervezeti és Működési Szabályzatban (a továbbiakban: SzMSz) kell felsorolni.

**6. A költségvetési szerv kirendeltségei:** egyes ismétlődő helyszíni feladatok ellátására, a területi szerv vezetője – az MgSzH elnökének jóváhagyásával – szervezeti egységnek nem minősülő kirendeltséget hozhat létre, illetve szüntethet meg. Az MgSzH elnöke külön jogszabályban előírt speciális szakmai feladatok országos szintű ellátása érdekében ügyfélkapcsolatot nem bonyolító, az MgSzH Központjának alárendeltségében működő kirendeltséget is létrehozhat.

**7. A költségvetési szerv felügyelete:** a Hajdú-Bihar Megyei MgSzH felügyeletét a földművelésügyi és vidékfejlesztési miniszter (a továbbiakban: miniszter) a Mezőgazdasági Szakigazgatási Hivatal Központján (a továbbiakban: MgSzH Központ) keresztül látja el.

**8. Az alapítás időpontja:** a Mezőgazdasági Szakigazgatási Hivatalról szóló 274/2006. (XII. 23.) Korm. rendelet alapján 2007. január 1.

**9. Az alapítói jogok gyakorlója:** földművelésügyi és vidékfejlesztési miniszter

**10. A Hajdú-Bihar Megyei MgSzH működése:** határozatlan időtartamú

**11. A Hajdú-Bihar Megyei MgSzH általános jogutódja az alábbi szervezetnek:**

- Hajdú-Bihar Megyei Földművelésügyi Hivatal
- Hajdú-Bihar Megyei Állategészségügyi és Élelmi-szer-ellenőrző Állomás
- Hajdú-Bihar Megyei Növény- és Talajvédelmi Szolgálat

**12. A Hajdú-Bihar Megyei MgSzH gazdálkodási jogköre:** önálló jogi személyiségű, részben önállóan gazdálkodó, pénzügyi-gazdasági tekintetben részjogkörű költségvetési szerv. Pénzügyi, gazdálkodási, költségvetési feladatait az MgSzH Központja látja el.

**13. A Hajdú-Bihar Megyei MgSzH illetékességi területe:** a Hajdú-Bihar Megyei MgSzH illetékességi területe – amennyiben jogszabály másként nem rendelkezik – Hajdú-Bihar megye területére terjed ki.

**14. A Hajdú-Bihar Megyei MgSzH vezetőjének kinevezési és felmentési rendje, valamint a kinevezés időtartama:** A Hajdú-Bihar Megyei MgSzH-t főigazgató vezeti, akit határozatlan időtartamra a miniszter nevez ki és ment fel. A főigazgató képviseli a területi szervet. A főigazgató igazgatók útján irányítja a területi szervet. Az igazgatót – az MgSzH Központ szakterületért felelős el-

nökhelyettesének javaslatára – az MgSzH elnöke nevezi ki és menti fel. A főigazgató felett a munkáltatói jogokat – a kinevezés és a felmentés kivételével – az MgSzH elnöke gyakorolja. Az igazgatók felett a munkáltatói jogokat – a kinevezés és a felmentés kivételével – a főigazgató gyakorolja.

**15. A Hajdú-Bihar Megyei MgSzH működési rendje:** A Hajdú-Bihar Megyei MgSzH feladatait, tagolódását és részletes szervezeti felépítését a miniszter által normatív utasításban kiadott SZMSz határozza meg.

**16. A Hajdú-Bihar Megyei MgSzH dolgozóinak jogállása:** A Hajdú-Bihar Megyei MgSzH dolgozóinak munkajogi viszonyaira a köztisztviselők jogállásáról szóló 1992. évi XXIII. törvény, valamint a Munka Törvénykönyvéről szóló 1992. évi XXII. törvény rendelkezéseit kell alkalmazni. A Hajdú-Bihar Megyei MgSzH dolgozóit felett a munkáltatói jogokat a főigazgató gyakorolja.

**17. A Hajdú-Bihar Megyei MgSzH alaptévékenysége:**

*I. Ellátja a földművelésügyi ágazati szakigazgatási feladatokat, különösen:*

- a nemzeti agrárpolitika képviseletét és érvényre juttatását a különböző szintű területekre vonatkozó (régió, megye, kistérség, település) stratégiák, koncepciók, programok és tervek kidolgozása és egyeztetése során;

- a jogszabályelőkészítés keretében a minisztérium által egyeztetésre leadott tervezetek véleményezésével kapcsolatos feladatokat az agrárigazgatás más területi szakintézményeinek, valamint a területi szakmai érdekképviselői és társadalmi, civil szervezeteknek a bevonásával;

- a nemzeti támogatási rendszer működtetésével összefüggő feladatokat a vonatkozó jogszabályi előírásoknak megfelelően, és a minisztérium által meghatározott időpontban jelentést ad a támogatások felhasználásáról;

- a tisztán nemzeti forrásból finanszírozott támogatások felhasználásának ellenőrzését;

- a Kormány által meghirdetett, a mezőgazdasági termelők éven belüli lejáratú hiteleinek adósságrendezési programjának végrehajtásával kapcsolatos feladatokat;

- az elemi károkkal és azok biztosításával kapcsolatos állami támogatások működtetésével összefüggő feladatokat;

- a földügyi igazgatás keretében a földkiadással, földárveréssel és birtokrendezéssel kapcsolatos feladatokat, valamint közreműködik a földhasználati nyilvántartási rendszer vezetésében;

- a növénytermesztési és állattenyésztési szakigazgatási feladatokat;

- a szőlő-, gyümölcsstelepitéssel, borgazdálkodással kapcsolatos szakigazgatási feladatokat;

- a hegyközségek törvényességi felügyeletét, a szőlő-ültetvény kataszter vezetését;

- a halászati és vadászati igazgatási feladatokat;

- a vadászat és halászat szakmai felügyeletét, és terén a jogszabályokon alapuló első- és másodfokú hatósági feladatokat;

- a talajvédelmi (melioráció, öntözés) feladatokat;

- a megyei földhivatallal együttműködve a termőföldvédelemmel és termőföldhasználattal kapcsolatos feladatokat;

- a mezőgazdasági vízgazdálkodással kapcsolatos feladatokat;

- az állami tulajdonú forgalomképes vizek és vízi létesítmények kezelését, felügyeletét;

- az agrár-szakoktatási feladatokat; közreműködik az agrár-szaktanácsadási rendszer működtetésében;

- az információszolgáltatással kapcsolatos feladatokat; a minisztériumot elsődleges információkkal és statisztikai adatokkal az agrárágazat területi szintű működésével kapcsolatosan (regionális, megyei, települési és egyéni gazdálkodói szint);

- a mezőgazdasági gazdálkodók nyilvántartását, a termelői adatbázis karbantartását;

- a mezőőri/hegyőri szolgálat működtetésével kapcsolatos igazgatási feladatokat;

- a Megyei Területfejlesztési Tanácsnál, valamint a különböző területi munkabizottságoknál jelentkező feladatokat.

*II. Ellátja a növényvédelmi, növény-egészségügyi, talajvédelmi, valamint agrár-környezetgazdálkodási hatósági és egyéb állami szakfeladatokat, így különösen:*

- működteti a növény-egészségügyi határkirendeltségeket, illetve a területi szervekhez tartozó speciális és nem speciális laboratóriumokat, ellenőrzi az export, import és tranzit forgalomban a vizsgálatköteles árukat, valamint a hazai szaporító- és ültetvényanyag-előállítás és az egyéb szemleköteles növények termő-, tároló-, berakó-, feladó- és forgalmazóhelyeit;

- nyilvántartja növény-egészségügyi szempontból az arra kötelezett termelőket, és ellenőrzi a nyilvántartási feltetelek megtartását;

- ellenőrzi a növényvédelmi tevékenység, a kijuttatás technikai, egészségügyi, biztonságtechnikai, szakképesítési szabályainak betartását és a nyilvántartási kötelezettség teljesítését;

- kiadja a növényvédő szerekkel folytatható tevékenységekre jogosító forgalmazási, vásárlási, felhasználási engedélyeket;

- ellenőrzi az engedélyköteles termék minőségét, a tárolás, forgalmazás, szállítás, vásárlás és felhasználás személyi és tárgyi feltételeit, a szolgáltatás szakszerűségét, az előírt nyilvántartás vezetését;

- talajvédelmi hatósági eljárást folytat le, engedélyez, szakhatósági hozzájárulást, állásfoglalást, bizonyítványokat, igazolásokat ad ki, hatósági megkeresésre nyilatkozik

tot tesz, talajvédelmi hatósági ellenőrzést végez, és szükséges esetben megteszi a megfelelő intézkedéseket;

- termelési, betakarítási, raktározási, behozatali, kiviteli, forgalomba hozatali, kísérleti, felhasználási, alkalmazási tilalmat, illetve korlátozást, valamint kötelező növényvédelmi technológia alkalmazását rendelheti el;

- hatósági engedélyezési, technológiai, módszerfejlesztési, biológiai és kémiai vizsgálatokat végez, közreműködik az eredmények összesítésében és feldolgozásában;

- ellátja a termőföld minőségi változásait követő monitoring rendszer működtetéséből adódó feladatokat;

- szervezi és működteti a megyei növényvédelmi előrejelzési rendszert. A termelőket tájékoztatja a járványelhárítás, védekezés aktuális feladatairól;

- részt vesz a mezőgazdasági termelők növény-egészségügyi, növényvédelmi és talajvédelmi ismereteinek fejlesztésében, az új védekezési eljárások elterjesztésében és a szaktanácsadásban.

*III. Az állategészségügy, állatvédelem, élelmiszer-, friss zöldség-gyümölcs-, dohány-, állatgyógyászati készítmények, valamint a takarmány-ellenőrzés jogszabályban meghatározott hatósági és egyéb állami szakfeladatait látja el. Ellátja az állategészségüggyel kapcsolatos irányítási és szervezési feladatokat, így különösen:*

- illetékességi területén szervezi az állatbetegségek megelőzését, felderítését és felszámolását, továbbá a nagy nemzetgazdasági kárt okozó vagy közegészségügyileg veszélyes állatbetegségek felszámolására – a Kormány jóváhagyásával – állami pénzeszközökkel támogatott mentesítési programok végrehajtását;

- laboratóriumot működtethet a hatósági döntések megalapozására;

- elrendeli a jogszabályokban előírt állategészségügyi akciókat (kötelező védőoltások, diagnosztikai vizsgálatok, parazitózisok elleni védekezés stb.);

- kivizsgálja az oltási baleseteket, mérgezéseket, az állatgyógyászati készítmények hatása elmaradásának okát és intézkedik megelőzésükre, illetve megszüntetésükre;

- kapcsolatot tart a megye területén lévő települési önkormányzattal, a megyei közigazgatási hivatallal, az ÁNTSZ területi intézeteivel, az illetékes környezetvédelmi hatósággal, valamint a Magyar Állatorvosi Kamara területi szerveivel;

- hatósági feladatai ellátására ügyeleti és készenléti szolgálatot szervez;

- kijelöli a hatósági állatorvos székhelyét, működési területét és meghatározza feladatait;

- gondoskodik hatósági állatorvos útján az állategészségügyi szolgáltatások végzéséről;

- ellátja a jogszabályban meghatározott élelmiszer- és takarmánybiztonsági, valamint minőségellenőrzési feladatokat;

- ellenőrzi az élelmiszerek, valamint az élelmiszer-előállítás és -forgalmazás során velük érintkező személyek, tárgyak, anyagok megfelelnek-e a fogyasztók egészségé-

nek, érdekeinek és a piaci verseny tisztaságának, védelmének. Az ellenőrzés kiterjed a belföldön előállított és forgalomba kerülő élelmiszerre, függetlenül attól, hogy azt hol állították elő. Az ellenőrzés kiterjed az élelmiszer-előállítás, az országba való behozatal és az élelmiszer-forgalmazás minden szakaszára;

- ellenőrzi a belföldön megtermelt, forgalomba hozott, illetve kivitelre vagy behozatalra szánt zöldséget, gyümölcsöt;

- járványügyi és higiéniai szempontból előzetesen minősíti az állattartási, állattenyésztési, szaporítási technológiákat, gépeket, eszközöket, berendezéseket, tenyésztőtelepeket;

- területi szerv első fokú állategészségügyi hatósági jogkörében:

- a) elrendeli a járványveszély esetén a szükséges hatósági intézkedéseket, beleértve a magánállatorvos és gazdálkodó szervezet közcélú igénybevételét is;

- b) elrendeli az emberre is veszélyes betegségben elhullott vagy leölt állatok hullái és melléktermékei, a fertőzött anyagok, eszközök ártalmatlanná tételét és meghatározza annak módját, egyidejűleg értesíti a területileg illetékes települési önkormányzat jegyzőjét, a környezetvédelmi hatóságot, a vízügyi hatóságot, valamint az ÁNTSZ területi intézetét;

- c) meghatározza az idegen állományból származó állatok állategészségügyi megfigyelési célú elkülönítésének módját és idejét;

- d) elbírálja a külföldről érkező állatok fogadására kiválasztott, illetőleg elkülönítő alkalmasságát;

- e) állategészségügyi szempontból ellenőrzi a piac, az állatvásár, állatfelvásárlás, állatkereskedés, állatkiállítás, állatbemutató, állatverseny, állatpanzió, állatmenhely, állatkert, vadspark működését;

- f) engedélyezi az állatklinika, állatkórház, állatorvosi rendelő, állatorvosi laboratórium létesítését és ellenőrzi azok működését;

- g) illetékességi területén ellenőrzi a hatósági állatorvosok, a települési önkormányzatok jegyzője állategészségügyi hatósági tevékenységét;

- h) hatósági ellenőrzést gyakorol az illetékességi területén működő magánállatorvosok tevékenysége felett, jogszabálysértés esetén saját hatáskörében eljár, vagy etikai eljárást kezdeményez a Magyar Állatorvosi Kamaránál, indokolt esetben a tevékenységet felfüggesztheti;

- i) engedélyezi élelmiszer-előállító üzem, valamint az export állatrakodók létesítését, szállítóeszköz használatát;

- j) a nemzetközi előírásoknak megfelelően folyamatosan ellenőrzi az élelmiszer-előállító hely export termelésre való alkalmasságát;

- k) járványügyi szempontból korlátozza, illetve megtiltja az állati eredetű élelmiszer – nyersanyag vagy kész élelmiszer – felhasználását, forgalomba hozatalát, meghatározza a további eljárást, és szükség esetén értesíti az illetékes hatóságokat;

l) az állati hulladék ártalmatlanná tétele keretében engedélyezi az állati fehérje feldolgozó tevékenység folytatását. A több megye területén folytatott tevékenység engedélyezéséről, a vállalkozó vagy gazdálkodó székhelye (telephelye) szerint illetékes területi szerv – a tevékenységgel érintett területi szervek szakhatósági véleménye alapján – dönt;

m) engedélyezi és ellenőrzi az élelmiszert előállító üzemekből származó, takarmányként felhasználható melléktermékek felhasználását, tovább feldolgozását vagy kezelését;

n) ellenőrzi az állatgyógyászati készítmények előállításának, forgalmazásának és felhasználásának feltételeit;

o) előzetes helyszíni ellenőrzést végez az állatgyógyászati készítmények forgalmazására jogosító engedély kiadása előtt;

p) ellenőrzi a takarmányokba keverhető állatgyógyászati készítmények felhasználását és forgalmazását;

q) állategészségügyi szempontból ellenőrzi a takarmány-előkeveréket és takarmány keverékeket gyártó üzemeket, valamint azok forgalmazását;

r) intézkedik az előírt engedéllyel, illetőleg bizonyítvánnyal érkező, de az azonosság vagy egyéb vizsgálatok során állategészségügyi kifogás alá eső, az állategészségügyről szóló törvény hatálya alá tartozó áruk állategészségügyi hatósági felügyelet alá vételéről;

s) ellenőrzi az állatgyógyászati készítmények előállítását, a végterméket, a forgalmazást és a felhasználást;

t) járványügyi okok miatt elkülönített vágást rendelhet el;

u) elrendeli az állategészségügyi szempontból külön eljárást igénylő állati hulladék, anyag, eszköz ártalmatlanná tételét, meghatározza annak módját és erről tájékoztatja a környezetvédelmi hatóságot;

v) engedélyezi a kísérleti állatok tenyésztését és forgalomba hozatalát, valamint az állatkísérletek végzését, a jogosultságról nyilvántartást vezet;

w) kiszabja az állategészségügyi és az állatvédelmi bírságot;

x) megtilthatja az élelmiszer-előállító üzem, vendéglátó és közétkeztető hely, élelmiszer-forgalmazó egység, gép, felszerelés, berendezés működtetését, nyersanyag, technológiai segédanyag, csomagolóanyag, mosó- és fertőtlenítőszer felhasználását és további feltételekhez kötheti az újbóli működést, használatba vételt, használatban tartást;

y) élelmiszert és takarmányt közfogyasztásra alkalmatlannak, csökkent minőségűnek nyilváníthat. Felhasználását, fogalomba hozatalát korlátozhatja, feltételhez kötheti, megtilthatja, a környezetvédelmi előírások betartásával történő megsemmisítését elrendelheti;

z) javaslatot tehet működési engedély visszavonására, illetve azt visszavonhatja;

zs) az élelmiszer- és takarmány-ellenőrző hatóság a szabálysértésekre vonatkozó jogszabályok alapján szabálysértési, illetve helyszíni bírságot, továbbá minőségvédelmi bírságot szabhat ki, értékcsökkenést állapíthat meg.

– szakhatósági hozzájárulást ad vagy megtagadja a hozzájárulást;

a) a járványügyi felügyelet alá tartozó helyek (pl.: állati eredetű nyerstermék- és hulladékgyűjtő, -tároló, -feldolgozó, -forgalmazó hely, baromfikeltető, legelő, úsztató) kialakításához;

b) az állatvásár, állatrakodó, állatfelvásárló hely, állatkiállítás, állatbemutató, állatverseny, állatmenhely, állatpanzió, állatkert, állatkereskedés, vadspark, hullaégető létesítéséhez;

c) az állattartó és -forgalmazó hely, az élelmiszert előállító és az állati eredetű élelmiszert forgalmazó hely, a takarmányelőállító, -forgalmazó, és -tároló hely, a mesterséges termékenyítő-, embrióátültető-, baromfi- és halkeltető állomás, a méhanyanevelő telep létesítéséhez, átalakításához;

d) az állatkereskedelmi és -forgalmazási tevékenység foglalkozásszerű végzéséhez.

*IV. Ellátja a szervezetében működő falugazdász hálózattal:*

– a termésbecsléssel, állapotminősítéssel, az elemi károk felmérésével, valamint az ezekhez kapcsolódó nyilvántartások vezetésével összefüggő feladatokat, családi gazdálkodók nyilvántartását;

– folyamatos tájékoztatást ad a gazdálkodók részére a kormányzati döntésekről, a nemzeti támogatási lehetőségekről, kiállítja és érvényesíti az östermelői igazolványt, valamint ellátja az östermelők nyilvántartását;

– igazolja az egyes mezőgazdasági tevékenységekhez kapcsolódó támogatások igényjogosultságát; folyamatosan gyűjti és elemzi a területi tapasztalatokat; figyelemmel kíséri a mezőgazdasági termelők által igénybe vett nemzeti agrártámogatások jogszerű felhasználását;

– részt vesz a térségfejlesztési, vízgazdálkodási és környezetvédelmi feladatok helyi szinten jelentkező ellátásában; a földhivatalok által szervezett határszemenként; közreműködik a minisztérium által elrendelt statisztikai adatgyűjtésben, az agrárpiac szabályozásával összefüggő feladatok végrehajtásában;

– tájékozódik a települési önkormányzat illetékes szerveivel együttműködve az önkormányzat területén lévő mezőgazdasági utak állapotáról, a termőföld külön jogszabály szerinti termőföld hasznosítási, illetve termőképesség-fenntartási kötelezettség betartásáról, tapasztalatairól.

*V. Ellátja az erdőről és az erdő védelméről szóló 1996. évi LIV. törvény, a természet védelméről szóló 1996. évi LIII. törvény, valamint külön jogszabályokban meghatározott erdészeti igazgatással összefüggő szervezési és hatósági feladatokat, különösen:*

– az erdőgazdálkodás területén az első fokú hatósági feladatokat;

– szakhatóságként eljár, szakhatósági hozzájárulást ad.



VI. Ellátja illetékességi területén az operatív szakmai, szántóföldi ellenőrzési és minősítési, továbbá vetőmagvizsgálati és minősítési, fémzárólagi és hatósági ellenőrzési feladatokat.

A Hajdú-Bihar Megyei MgSzH ellátja továbbá a külön jogszabályokban meghatározott egyéb feladatokat.

**18. A Hajdú-Bihar Megyei MgSzH tevékenységi köre a gazdasági tevékenységek egységes ágazati osztályozási rendszere (TEÁOR) szerint:**

- 75.11. Általános közigazgatás (főtevékenység)
- 85.20. Állategészségügyi ellátás
- 75.14. Közigazgatást kiegészítő szolgáltatás
- 74.30. Műszaki vizsgálat, elemzés
- 01.41. Növénytermelési szolgáltatás
- 01.42. Állattenyésztési szolgáltatás
- 72.40. Adatbázis tevékenység
- 73.10. Műszaki kutatás, fejlesztés
- 72.30. Adatfeldolgozás
- 72.60. Egyéb számítástechnikai tevékenység
- 74.20. Mérnöki tevékenység, tanácsadás
- 80.42. Máshová nem sorolt felnőtt- és egyéb oktatás
- 92.11. Film-, videgyártás
- 92.51. Könyvtári, levéltári tevékenység
- 92.52. Múzeumi tevékenység, kulturális örökség védelme

A Hivatal szakágazati besorolási száma: 751114

A Hivatal alapvető szakfeladata: 751735

**19. A Hajdú-Bihar Megyei MgSzH vállalkozási tevékenysége:** a Hajdú-Bihar Megyei MgSzH vállalkozási tevékenységet folytathat, ennek minősül jelen alapító okiratban rögzített tevékenységi körhöz tartozó olyan tevékenység, amelyet a Hivatal szakmai jellegéből adódóan bevétel, és ennek révén eredmény elérése, illetőleg haszonszerzés céljából üzletszerűen, piaci alapon végez.

A vállalkozási tevékenységből származó bevételek együttes összege két egymást követő évben nem haladhatja meg a ténylegesen teljesített – költségvetési támogatást is magában foglaló – összbevétel egyharmadát. A vállalkozás mértéke az alapfeladatok ellátását nem veszélyeztetheti.

A vállalkozásból származó bevételeket és a vállalkozási tevékenység kiadásait az alaptevékenységektől elkülönítetten kell megtervezni, nyilvántartani, és elszámolni.

**20. A Hajdú-Bihar Megyei MgSzH tevékenységének ellenőrzése:** a Hajdú-Bihar Megyei MgSzH működésének ellenőrzését a minisztérium végzi. Ez az ellenőrzés nem érinti más, erre jogosult szervek ellenőrzési, illetve az MgSzH Központ belső ellenőrzési jogát.

**21. A Hajdú-Bihar Megyei MgSzH laboratóriumai:**

a) speciális laboratórium:

–

b) nem speciális laboratórium:

- Károsító-diagnosztikai (növényvédelmi) laboratórium
- Talajvédelmi laboratórium
- Terménynövelőanyag-minősítő laboratórium
- Térinformatikai laboratórium

**22. A vagyonkezelés módja:** A Hajdú-Bihar Megyei MgSzH kezeli a feladatainak ellátásához szükséges, a Magyar Állam tulajdonát képező ingó és ingatlan vagyont. A vagyonkezelői jogosultságot a Kincstári Vagyoni Igazgatóság, a Nemzeti Földalapkezelő Szervezet és a Hajdú-Bihar Megyei MgSzH közötti vagyonkezelői szerződés rögzíti.

**23.** Ez az alapító okirat 2007. január 1. napján lép hatályba.

Budapest, 2006. december 15.

Gráf József s. k.,  
földművelésügyi és vidékfejlesztési miniszter

**Alapító okirat  
a Heves Megyei Mezőgazdasági Szakigazgatási  
Hivatal létrehozásáról**

Az államháztartásról szóló 1992. évi XXXVIII. törvény 88. §-ában, valamint az államháztartás működési rendjéről szóló 217/1998. (XII. 30.) Korm. rendelet 10. §-ában, továbbá a Mezőgazdasági Szakigazgatási Hivatalról szóló 274/2006. (XII. 23.) Korm. rendeletben foglaltakat figyelembe véve – a pénzügyminiszterrel egyetértésben – a Heves Megyei Mezőgazdasági Szakigazgatási Hivatal (a továbbiakban: Heves Megyei MgSzH) alapító okiratát az alábbiak szerint állapítom meg:

**1. A költségvetési szerv neve:** Heves Megyei Mezőgazdasági Szakigazgatási Hivatal.

**2. A költségvetési szerv rövidített neve:** Heves Megyei MgSzH.

**3. A költségvetési szerv székhelye és levezési címe:** 3301 Eger, Barkóczy u. 7.

**4. A költségvetési szerv telephelyei:**  
3301 Eger, Szövetkezet u. 4. (Heves Megyei MgSzH 1. sz. telephelye)

3301 Eger, Szövetkezet u. 6. (Heves Megyei MgSzH 2. sz. telephelye)

3300 Eger, Klapka u. 1/b. (Heves Megyei MgSzH 3. sz. telephelye)

**5. A költségvetési szerv körzeti irodái:** a Heves Megyei MgSzH feladatainak megfelelő ellátása és ügyfélszolgálat biztosítása érdekében körzeti irodákat kell működtetni. A körzeti iroda nem rendelkezik önálló jogi személyiséggel. A körzeti irodákat a Szervezeti és Működési Szabályzatban (a továbbiakban: SzMSz) kell felsorolni.

**6. A költségvetési szerv kirendeltségei:** egyes ismétlődő helyszíni feladatok ellátására, a területi szerv vezetője – az MgSzH elnökének jóváhagyásával – szervezeti egységnek nem minősülő kirendeltséget hozhat létre, illetve szüntethet meg. Az MgSzH elnöke külön jogszabályban előírt speciális szakmai feladatok országos szintű ellátása érdekében ügyfél kapcsolatot nem bonyolító, az MgSzH Központjának alárendeltségében működő kirendeltséget is létrehozhat.

**7. A költségvetési szerv felügyelete:** a Heves Megyei MgSzH felügyeletét a földművelésügyi és vidékfejlesztési miniszter (a továbbiakban: miniszter) a Mezőgazdasági Szakigazgatási Hivatal Központján (a továbbiakban: MgSzH Központ) keresztül látja el.

**8. Az alapítás időpontja:** a Mezőgazdasági Szakigazgatási Hivatalról szóló 274/2006. (XII. 23.) Korm. rendelet alapján 2007. január 1.

**9. Az alapítói jogok gyakorlója:** földművelésügyi és vidékfejlesztési miniszter

**10. A Heves Megyei MgSzH működése:** határozatlan időtartamú

**11. A Heves Megyei MgSzH általános jogutódja az alábbi szervezetek:**

- a) Heves Megyei Földművelésügyi Hivatal
- b) Heves Megyei Állategészségügyi és Élelmiszer-ellenőrző Állomás
- c) Heves Megyei Növény- és Talajvédelmi Szolgálat

**12. A Heves Megyei MgSzH gazdálkodási jogköre:** önálló jogi személyiségű, részben önállóan gazdálkodó, pénzügyi-gazdasági tekintetben részjogkörű költségvetési szerv. Pénzügyi, gazdálkodási, költségvetési feladatait az MgSzH Központja látja el.

**13. A Heves Megyei MgSzH illetékességi területe:** a Heves Megyei MgSzH illetékességi területe – amennyiben jogszabály másként nem rendelkezik – Heves megye területére terjed ki.

**14. A Heves Megyei MgSzH vezetőjének kinevezési és felmentési rendje, valamint a kinevezés időtartama:** A Heves Megyei MgSzH-t főigazgató vezeti, akit határozatlan időtartamra a miniszter nevez ki és ment fel. A főigazgató képviseli a területi szervet. A főigazgató igazgatók útján irányítja a területi szervet. Az igazgatót – az MgSzH Központ szakterületért felelős elnökhelyettesének javaslatára – az MgSzH elnöke nevezi ki és menti fel. A főigazgató felett a munkáltatói jogokat – a kinevezés és a felmentés kivételével – az MgSzH elnöke gyakorolja. Az igazgatók felett a munkáltatói jogokat – a kinevezés és a felmentés kivételével – a főigazgató gyakorolja.

**15. A Heves Megyei MgSzH működési rendje:** A Heves Megyei MgSzH feladatait, tagolódását és részletes szervezeti felépítését a miniszter által normatív utasításban kiadott SzMSz határozza meg.

**16. A Heves Megyei MgSzH dolgozóinak jogállása:** A Heves Megyei MgSzH dolgozóinak munkajogi viszonyaira a köztisztviselők jogállásáról szóló 1992. évi XXIII. törvény, valamint a Munka Törvénykönyvéről szóló 1992. évi XXII. törvény rendelkezéseit kell alkalmazni. A Heves Megyei MgSzH dolgozói felett a munkáltatói jogokat a főigazgató gyakorolja.

**17. A Heves Megyei MgSzH alaptevékenysége:**

*I. Ellátja a földművelésügyi ágazati szakigazgatási feladatokat, különösen:*

- a nemzeti agrárpolitika képviselőjét és érvényre juttatását a különböző szintű területekre vonatkozó (régió, megye, kistérség, település) stratégiák, koncepciók, programok és tervek kidolgozása és egyeztetése során;
- a jogszabályelőkészítés keretében a minisztérium által egyeztetésre leadott tervezetek véleményezésével kapcsolatos feladatokat az agrárigazgatás más területi szakintézményeinek, valamint a területi szakmai érdekképviseleti és társadalmi, civil szervezeteknek a bevonásával;
- a nemzeti támogatási rendszer működtetésével összefüggő feladatokat a vonatkozó jogszabályi előírásoknak megfelelően, és a minisztérium által meghatározott időpontban jelentést ad a támogatások felhasználásáról;
- a tisztán nemzeti forrásból finanszírozott támogatások felhasználásának ellenőrzését;
- a Kormány által meghirdetett, a mezőgazdasági termelők éven belüli lejáratú hiteleinek adósságrendezi programjának végrehajtásával kapcsolatos feladatokat;
- az elemi károk és azok biztosításával kapcsolatos állami támogatások működtetésével összefüggő feladatokat;
- a földügyi igazgatás keretében a földkiadással, földarveréssel és birtokrendezéssel kapcsolatos feladatokat, valamint közreműködik a földhasználati nyilvántartási rendszer vezetésében;

- a növénytermesztési és állattenyésztési szakigazgatási feladatokat;
- a szőlő-, gyümölcsstelepitéssel, borgazdálkodással kapcsolatos szakigazgatási feladatokat;
- a hegyközségek törvényességi felügyeletét, a szőlőültetvény kataszter vezetését;
- a halászati és vadászati igazgatási feladatokat;
- a vadászat és halászat szakmai felügyeletét, és terén a jogszabályokon alapuló első- és másodfokú hatósági feladatokat;
- a talajvédelmi (melioráció, öntözés) feladatokat;
- a megyei földhivatallal együttműködve a termőföldvédelemmel és termőföldhasználattal kapcsolatos feladatokat;
- a mezőgazdasági vízgazdálkodással kapcsolatos feladatokat;
- az állami tulajdonú forgalomképes vizek és vízi létesítmények kezelését felügyeletet;
- az agrár-szakoktatási feladatokat; közreműködik az agrár-szaktanácsadási rendszer működtetésében;
- az információszolgáltatással kapcsolatos feladatokat; a minisztériumot elsődleges információkkal és statisztikai adatokkal az agrárágazat területi szintű működésével kapcsolatosan (regionális, megyei, települési és egyéni gazdálkodói szint);
- a mezőgazdasági gazdálkodók nyilvántartását, a termelői adatbázis karbantartását;
- a mezőőri/hegyőri szolgálat működtetésével kapcsolatos igazgatási feladatokat;
- a Megyei Területfejlesztési Tanácsnál, valamint a különböző területi munkabizottságoknál jelentkező feladatokat.

*II. Ellátja a növényvédelmi, növény-egészségügyi, talajvédelmi, valamint agrár-környezetgazdálkodási hatósági és egyéb állami szakfeladatokat, így különösen:*

- működteti a növény-egészségügyi határkirendeltségeket, illetve a területi szervekhez tartozó speciális és nem speciális laboratóriumokat, ellenőrzi az export, import és tranzit forgalomban a vizsgálatköteles árukat, valamint a hazai szaporító- és ültetvényanyag-előállítás és az egyéb szemleköteles növények termő-, tároló-, berakó-, feladó- és forgalmazóhelyeit;
- nyilvántartja növény-egészségügyi szempontból az arra kötelezett termelőket, és ellenőrzi a nyilvántartási feltételek megtartását;
- ellenőrzi a növényvédelmi tevékenység, a kijuttatás technikai, egészségügyi, biztonságtechnikai, szakképesítési szabályainak betartását és a nyilvántartási kötelezettség teljesítését;
- kiadja a növényvédő szerekkel folytatható tevékenységekre jogosító forgalmazási, vásárlási, felhasználási engedélyeket;
- ellenőrzi az engedélyköteles termék minőségét, a tárolás, forgalmazás, szállítás, vásárlás és felhasználás sze-

mélyi és tárgyi feltételeit, a szolgáltatás szakszerűségét, az előírt nyilvántartás vezetését;

- talajvédelmi hatósági eljárást folytat le, engedélyez, szakhatósági hozzájárulást, állásfoglalást, bizonyítványokat, igazolásokat ad ki, hatósági megkeresésre nyilatkozatot tesz, talajvédelmi hatósági ellenőrzést végez, és szükséges esetben megteszi a megfelelő intézkedéseket;
- termelési, betakarítási, raktározási, behozatali, kiviteli, forgalomba hozatali, kísérleti, felhasználási, alkalmazási tilalmat, illetve korlátozást, valamint kötelező növényvédelmi technológia alkalmazását rendelheti el;
- hatósági engedélyezési, technológiai, módszerfejlesztési, biológiai és kémiai vizsgálatokat végez, közreműködik az eredmények összesítésében és feldolgozásában;
- ellátja a termőföld minőségi változásait követő monitoring rendszer működtetéséből adódó feladatokat;
- szervezi és működteti a megyei növényvédelmi előrejelzési rendszert. A termelőket tájékoztatja a járványelhárítás, védekezés aktuális feladatairól;
- részt vesz a mezőgazdasági termelők növény-egészségügyi, növényvédelmi és talajvédelmi ismereteinek fejlesztésében, az új védekezési eljárások elterjesztésében és a szaktanácsadásban.

*III. Az állategészségügy, állatvédelem, élelmiszer-, friss zöldség-gyümölcs-, dohány-, állatgyógyászati készítmények, valamint a takarmány-ellenőrzés jogszabályban meghatározott hatósági és egyéb állami szakfeladatait látja el. Ellátja az állategészségüggyel kapcsolatos irányítási és szervezési feladatokat, így különösen:*

- illetékességi területén szervezi az állatbetegségek megelőzését, felderítését és felszámolását, továbbá a nagy nemzetgazdasági kárt okozó vagy közegészségügyileg veszélyes állatbetegségek felszámolására – a Kormány jóváhagyásával – állami pénzeszközökkel támogatott mentesítési programok végrehajtását;
- laboratóriumot működtethet a hatósági döntések megalapozására;
- elrendeli a jogszabályokban előírt állategészségügyi akciókat (kötelező védőoltások, diagnosztikai vizsgálatok, parazitózisok elleni védekezés stb.);
- kivizsgálja az oltási baleseteket, mérgezéseket, az állatgyógyászati készítmények hatása elmaradásának okát és intézkedik megelőzésükre, illetve megszüntetésükre;
- kapcsolatot tart a megye területén lévő települési önkormányzattal, a megyei közigazgatási hivatallal, az ÁNTSZ területi intézeteivel, az illetékes környezetvédelmi hatósággal, valamint a Magyar Állatorvosi Kamara területi szerveivel;
- hatósági feladatai ellátására ügyeleti és készenléti szolgálatot szervez;
- kijelöli a hatósági állatorvos székhelyét, működési területét és meghatározza feladatait;
- gondoskodik hatósági állatorvos útján az állategészségügyi szolgáltatások végzéséről;

– ellátja a jogszabályban meghatározott élelmiszer- és takarmánybiztonsági, valamint minőségellenőrzési feladatokat;

– ellenőrzi az élelmiszerek, valamint az élelmiszer-előállítás és -forgalmazás során velük érintkező személyek, tárgyak, anyagok megfelelnek-e a fogyasztók egészségének, érdekeinek és a piaci verseny tisztaságának, védelmének. Az ellenőrzés kiterjed a belföldön előállított és forgalomba kerülő élelmiszere, függetlenül attól, hogy azt hol állították elő. Az ellenőrzés kiterjed az élelmiszer-előállítás, az országba való behozatal és az élelmiszer-forgalmazás minden szakaszára;

– ellenőrzi a belföldön megtermelt, forgalomba hozott, illetve kivitelre vagy behozatalra szánt zöldséget, gyümölcsöt;

– járványügyi és higiéniai szempontból előzetesen minősíti az állattartási, állattenyésztési, szaporítási technológiákat, gépeket, eszközöket, berendezéseket, tenyésztőtelepeket;

– területi szerv első fokú állategészségügyi hatósági jogkörében:

a) elrendeli a járványveszély esetén a szükséges hatósági intézkedéseket, beleértve a magánállatorvos és gazdálkodó szervezet közcélú igénybevételét is;

b) elrendeli az emberre is veszélyes betegségben elhullott vagy leölt állatok hullái és melléktermékei, a fertőzött anyagok, eszközök ártalmatlanná tételét és meghatározza annak módját, egyidejűleg értesíti a területileg illetékes települési önkormányzat jegyzőjét, a környezetvédelmi hatóságot, a vízügyi hatóságot, valamint az ÁNTSZ területi intézetét;

c) meghatározza az idegen állományból származó állatok állategészségügyi megfigyelési célú elkülönítésének módját és idejét;

d) elbírálja a külföldről érkező állatok fogadására kiválasztott, illetőleg elkülönítő alkalmasságát;

e) állategészségügyi szempontból ellenőrzi a piac, az állatvásár, állatfelvásárlás, állatkereskedés, állatkiállítás, állatbemutató, állatverseny, állatpanzió, állatmenhely, állatkert, vadaspark működését;

f) engedélyezi az állatklinika, állatkórház, állatorvosi rendelő, állatorvosi laboratórium létesítését és ellenőrzi azok működését;

g) illetékességi területén ellenőrzi a hatósági állatorvosok, a települési önkormányzatok jegyzője állategészségügyi hatósági tevékenységét;

h) hatósági ellenőrzést gyakorol az illetékességi területén működő magánállatorvosok tevékenysége felett, jogszabálysértés esetén saját hatáskörében eljár, vagy etikai eljárást kezdeményez a Magyar Állatorvosi Kamaránál, indokolt esetben a tevékenységet felfüggesztheti;

i) engedélyezi élelmiszer-előállító üzem, valamint az export állatrakodók létesítését, szállítóeszköz használatát;

j) a nemzetközi előírásoknak megfelelően folyamatosan ellenőrzi az élelmiszer-előállító hely export termelésre való alkalmasságát;

k) járványügyi szempontból korlátozza, illetve megtiltja az állati eredetű élelmiszer – nyersanyag vagy kész élelmiszer – felhasználását, forgalomba hozatalát, meghatározza a további eljárást, és szükség esetén értesíti az illetékes hatóságokat;

l) az állati hulladék ártalmatlanná tétele keretében engedélyezi az állati fehérjefeldolgozó tevékenység folytatását. A több megye területén folytatott tevékenység engedélyezéséről, a vállalkozó vagy gazdálkodó székhelye (telephelye) szerint illetékes területi szerv – a tevékenységgel érintett területi szervek szakhatósági véleménye alapján – dönt;

m) engedélyezi és ellenőrzi az élelmiszert előállító üzemekből származó, takarmányként felhasználható melléktermékek felhasználását, tovább feldolgozását vagy kezelését;

n) ellenőrzi az állatgyógyászati készítmények előállításának, forgalmazásának és felhasználásának feltételeit;

o) előzetes helyszíni ellenőrzést végez az állatgyógyászati készítmények forgalmazására jogosító engedély kiadása előtt;

p) ellenőrzi a takarmányokba keverhető állatgyógyászati készítmények felhasználását és forgalmazását;

q) állategészségügyi szempontból ellenőrzi a takarmány-előkeveréket és takarmány keverékeket gyártó üzemeket, valamint azok forgalmazását;

r) intézkedik az előírt engedéllyel, illetőleg bizonyítvánnyal érkező, de az azonossági vagy egyéb vizsgálatok során állategészségügyi kifogás alá eső, az állategészségügyi törvény hatálya alá tartozó áruk állategészségügyi hatósági felügyelet alá vételéről;

s) ellenőrzi az állatgyógyászati készítmények előállítását, a végterméket, a forgalmazást és a felhasználást;

t) járványügyi okok miatt elkülönített vágást rendelhet el;

u) elrendeli az állategészségügyi szempontból külön eljárást igénylő állati hulladék, anyag, eszköz ártalmatlanná tételét, meghatározza annak módját és erről tájékoztatja a környezetvédelmi hatóságot;

v) engedélyezi a kísérleti állatok tenyésztését és forgalomba hozatalát, valamint az állatkísérletek végzését, a jogosultságról nyilvántartást vezet;

w) kiszabja az állategészségügyi és az állatvédelmi bírságot;

x) megtilthatja az élelmiszer-előállító üzem, vendéglátó és közétkeztető hely, élelmiszer-forgalmazó egység, gép, felszerelés, berendezés működtetését, nyersanyag, technológiai segédanyag, csomagolóanyag, mosó- és fertőtlenítőszer felhasználását és további feltételekhez kötheti az újbóli működést, használatba vételt, használatban tartást;

y) élelmiszert és takarmányt közfogyasztásra alkalmatlannak, csökkent minőségűnek nyilváníthat. Felhasználását, forgalomba hozatalát korlátozhatja, feltételhez kötheti, megtilthatja, a környezetvédelmi előírások betartásával történő megsemmisítését elrendelheti;

z) javaslatot tehet működési engedély visszavonására, illetve azt visszavonhatja;

zs) az élelmiszer- és takarmány-ellenőrző hatóság a szabálysértésekre vonatkozó jogszabályok alapján szabálysértési, illetve helyszíni bírságot, továbbá minőségvédelmi bírságot szabhat ki, értékesökkenést állapíthat meg.

– szakhatósági hozzájárulást ad vagy megtagadja a hozzájárulást:

a) a járványügyi felügyelet alá tartozó helyek (pl. állati eredetű nyerstermék- és hulladékgyűjtő, -tároló, -feldolgozó, -forgalmazó hely, baromfikeltető, legelő, úsztató) kialakításához;

b) az állatvásár, állatrakodó, állatfelvásárló hely, állatkiállítás, állatbemutató, állatverseny, állatmenhely, állatpanzió, állatkert, állatkereskedés, vadspark, hullaégető létesítéséhez;

c) az állattartó és -forgalmazó hely, az élelmiszert előállító és az állati eredetű élelmiszert forgalmazó hely, a takarmányelőállító, -forgalmazó, és -tároló hely, a mesterséges termékenyítő-, embrióátültető-, baromfi- és halkeltető állomás, a méhanyanevelő telep létesítéséhez, átalakításához;

d) az állatkereskedelmi és -forgalmazási tevékenység foglalkozásszerű végzéséhez.

*IV. Ellátja a szervezetében működő falugazdász hálózattal:*

– a termésbecsléssel, állapotminősítéssel, az elemi károk felmérésével, valamint az ezekhez kapcsolódó nyilvántartások vezetésével összefüggő feladatokat, családi gazdálkodók nyilvántartását;

– folyamatos tájékoztatást ad a gazdálkodók részére a kormányzati döntésekről, a nemzeti támogatási lehetőségekről, kiállítja és érvényesíti az őstermelői igazolványt, valamint ellátja az őstermelők nyilvántartását;

– igazolja az egyes mezőgazdasági tevékenységekhez kapcsolódó támogatások igényjogosultságát; folyamatosan gyűjti és elemzi a területi tapasztalatokat; figyelemmel kíséri a mezőgazdasági termelők által igénybe vett nemzeti agrártámogatások jogszerű felhasználását;

– részt vesz a térségfejlesztési, vízgazdálkodási és környezetvédelmi feladatok helyi szinten jelentkező ellátásában; a földhivatalok által szervezett határszemléken; közreműködik a minisztérium által elrendelt statisztikai adatgyűjtésben, az agrárpiacon szabályozásával összefüggő feladatok végrehajtásában;

– tájékozik a települési önkormányzat illetékes szerveivel együttműködve az önkormányzat területén lévő mezőgazdasági utak állapotáról, a termőföld külön jogszabály szerinti termőföld hasznosítási, illetve termőképesség-fenntartási kötelezettség betartásáról, tapasztalatairól.

*V. Ellátja az erdőről és az erdő védelméről szóló 1996. évi LIV. törvény, a természet védelméről szóló 1996. évi LIII. törvény, valamint külön jogszabályokban meghatáro-*

*zott erdészeti igazgatással összefüggő szervezési és hatósági feladatokat, különösen:*

– az erdőgazdálkodás területén az első fokú hatósági feladatokat;

– szakhatóságként eljár, szakhatósági hozzájárulást ad.

*VI. Ellátja illetékességi területén az operatív szakmai, szántóföldi ellenőrzési és minősítési, továbbá vetőmagvizsgálati és minősítési, fémzárólagi és hatósági ellenőrzési feladatokat.*

A Heves Megyei MgSzH ellátja továbbá a külön jogszabályokban meghatározott egyéb feladatokat.

**18. A Heves Megyei MgSzH tevékenységi köre a gazdasági tevékenységek egységes ágazati osztályozási rendszere (TEÁOR) szerint:**

75.11. Általános közigazgatás (főtevékenység)

85.20. Állategészségügyi ellátás

75.14. Közigazgatást kiegészítő szolgáltatás

74.30. Műszaki vizsgálat, elemzés

01.41. Növénytermelési szolgáltatás

01.42. Állattenyésztési szolgáltatás

72.40. Adatbázis tevékenység

73.10. Műszaki kutatás, fejlesztés

72.30. Adatfeldolgozás

72.60. Egyéb számítástechnikai tevékenység

74.20. Mérnöki tevékenység, tanácsadás

80.42. Máshová nem sorolt felnőtt- és egyéb oktatás

92.11. Film-, videógyártás

92.51. Könyvtári, levéltári tevékenység

92.52. Múzeumi tevékenység, kulturális örökség védelme

A Hivatal szakágazati besorolása: 751114

A Hivatal alapvető szakfeladata: 751735

**19. A Heves Megyei MgSzH vállalkozási tevékenysége:** a Heves Megyei MgSzH vállalkozási tevékenységet folytathat, ennek minősül jelen alapító okiratban rögzített tevékenységi körhöz tartozó olyan tevékenység, amelyet a Hivatal szakmai jellegéből adódóan bevétel, és ennek révén eredmény elérése, illetőleg hasznosítás céljából üzletszerűen, piaci alapon végez.

A vállalkozási tevékenységből származó bevételek együttes összege két egymást követő évben nem haladhatja meg a ténylegesen teljesített – költségvetési támogatást is magában foglaló – összbevétel egyharmadát. A vállalkozás mértéke az alapfeladatok ellátását nem veszélyeztetheti.

A vállalkozásból származó bevételeket és a vállalkozási tevékenység kiadásait az alaptevékenységektől elkülönítetten kell megtervezni, nyilvántartani, és elszámolni.

**20. A Heves Megyei MgSzH tevékenységének ellenőrzése:** a Heves Megyei MgSzH működésének ellenőrzését a minisztérium végzi. Ez az ellenőrzés nem érinti más,

erre jogosult szervek ellenőrzési, illetve az MgSzH Központ belső ellenőrzési jogát.

#### **21. A Heves Megyei MgSzH laboratóriumai:**

a) speciális laboratórium:

–

b) nem speciális laboratórium:

Károsító-diagnosztikai (növényvédelmi) laboratórium

Növényvédőszer-maradék analitikai laboratórium

Növényvédőszer-minősítő laboratórium

**22. A vagyonkezelés módja:** A Heves Megyei MgSzH kezeli a feladatainak ellátásához szükséges, a Magyar Állam tulajdonát képező ingó és ingatlan vagyont. A vagyonkezelői jogosultságot a Kincstári Vagyoni Igazgatóság, a Nemzeti Földalapkezelő Szervezet és a Heves Megyei MgSzH közötti vagyonkezelői szerződés rögzíti.

**23.** Ez az alapító okirat 2007. január 1. napján lép hatályba.

Budapest, 2006. december 15.

*Gráf József s. k.,*  
földművelésügyi és vidékfejlesztési miniszter

#### **Alapító okirat**

#### **a Jász-Nagykun-Szolnok Megyei Mezőgazdasági Szakigazgatási Hivatal létrehozásáról**

Az államháztartásról szóló 1992. évi XXXVIII. törvény 88. §-ában, valamint az államháztartás működési rendjéről szóló 217/1998. (XII. 30.) Korm. rendelet 10. §-ában, továbbá a Mezőgazdasági Szakigazgatási Hivatalról szóló 274/2006. (XII. 23.) Korm. rendeletben foglaltakat figyelembe véve – a pénzügyminiszterrel egyetértésben – a Jász-Nagykun-Szolnok Megyei Mezőgazdasági Szakigazgatási Hivatal (a továbbiakban: Jász-Nagykun-Szolnok Megyei MgSzH) alapító okiratát az alábbiak szerint állapítom meg:

**1. A költségvetési szerv neve:** Jász-Nagykun-Szolnok Megyei Mezőgazdasági Szakigazgatási Hivatal

**2. A költségvetési szerv rövidített neve:** Jász-Nagykun-Szolnok Megyei MgSzH

**3. A költségvetési szerv székhelye és levezési címe:** 5000 Szolnok, Kossuth L. u. 2.

#### **4. A költségvetési szerv telephelyei:**

5001 Szolnok, Verseghy u. 9. (Jász-Nagykun-Szolnok Megyei MgSzH 1. sz. telephelye)

5000 Szolnok, Vízpart krt. 32. (Jász-Nagykun-Szolnok Megyei MgSzH 2. sz. telephelye)

5000 Szolnok, Dózsa Gy. u. 15/a. (Jász-Nagykun-Szolnok Megyei MgSzH 3. sz. telephelye)

**5. A költségvetési szerv körzeti irodái:** a Jász-Nagykun-Szolnok Megyei MgSzH feladatainak megfelelő ellátása és ügyfélszolgálat biztosítása érdekében körzeti irodákat kell működtetni. A körzeti iroda nem rendelkezik önálló jogi személyiséggel. A körzeti irodákat a Szervezeti és Működési Szabályzatban (a továbbiakban: SzMSz) kell felsorolni.

**6. A költségvetési szerv kirendeltségei:** egyes ismétlődő helyszíni feladatok ellátására, a területi szerv vezetője – az MgSzH elnökének jóváhagyásával – szervezeti egységnek nem minősülő kirendeltséget hozhat létre, illetve szüntethet meg. Az MgSzH elnöke külön jogszabályban előírt speciális szakmai feladatok országos szintű ellátása érdekében ügyfélkapcsolatot nem bonyolító, az MgSzH Központjának alárendeltségében működő kirendeltséget is létrehozhat.

**7. A költségvetési szerv felügyelete:** a Jász-Nagykun-Szolnok Megyei MgSzH felügyeletét a földművelésügyi és vidékfejlesztési miniszter (a továbbiakban: miniszter) a Mezőgazdasági Szakigazgatási Hivatal Központján (a továbbiakban: MgSzH Központ) keresztül látja el.

**8. Az alapítás időpontja:** a Mezőgazdasági Szakigazgatási Hivatalról szóló 274/2006. (XII. 23.) Korm. rendelet alapján 2007. január 1.

**9. Az alapítói jogok gyakorlója:** földművelésügyi és vidékfejlesztési miniszter

**10. A Jász-Nagykun-Szolnok Megyei MgSzH működése:** határozatlan időtartamú

**11. A Jász-Nagykun-Szolnok Megyei MgSzH általános jogutódja az alábbi szervezetnek:**

a) Jász-Nagykun-Szolnok Megyei Földművelésügyi Hivatal

b) Jász-Nagykun-Szolnok Megyei Állategészségügyi és Élelmiszer-ellenőrző Állomás

c) Jász-Nagykun-Szolnok Megyei Növény- és Talajvédelmi Szolgálat

**12. A Jász-Nagykun-Szolnok Megyei MgSzH gazdálkodási jogköre:** önálló jogi személyiségű, részben önállóan gazdálkodó, pénzügyi-gazdasági tekintetben részjogkörű költségvetési szerv. Pénzügyi, gazdálkodási, költségvetési feladatait az MgSzH Központja látja el.

**13. A Jász-Nagykun-Szolnok Megyei MgSzH illetékességi területe:** a Jász-Nagykun-Szolnok Megyei MgSzH illetékességi területe – amennyiben jogszabály másként nem rendelkezik – Jász-Nagykun-Szolnok megye területére terjed ki.

**14. A Jász-Nagykun-Szolnok Megyei MgSzH vezetőjének kinevezési és felmentési rendje, valamint a kinevezés időtartama:** A Jász-Nagykun-Szolnok Megyei MgSzH-t főigazgató vezeti, akit határozatlan időtartamra a miniszter nevez ki és ment fel. A főigazgató képviseli a területi szervet. A főigazgató igazgatók útján irányítja a területi szervet. Az igazgatót – az MgSzH Központ szakterületért felelős elnökhelyettesének javaslatára – az MgSzH elnöke nevezi ki és menti fel. A főigazgató felett a munkáltatói jogokat – a kinevezés és a felmentés kivételével – az MgSzH elnöke gyakorolja. Az igazgatók felett a munkáltatói jogokat – a kinevezés és a felmentés kivételével – a főigazgató gyakorolja.

**15. A Jász-Nagykun-Szolnok Megyei MgSzH működési rendje:** A Jász-Nagykun-Szolnok Megyei MgSzH feladatait, tagolódását és részletes szervezeti felépítését a miniszter által normatív utasításban kiadott SzMSz határozza meg.

**16. A Jász-Nagykun-Szolnok Megyei MgSzH dolgozóinak jogállása:** A Jász-Nagykun-Szolnok Megyei MgSzH dolgozóinak munkajogi viszonyaira a köztisztviselők jogállásáról szóló 1992. évi XXIII. törvény, valamint a Munka Törvénykönyvéről szóló 1992. évi XXII. törvény rendelkezéseit kell alkalmazni. A Jász-Nagykun-Szolnok Megyei MgSzH dolgozói felett a munkáltatói jogokat a főigazgató gyakorolja.

**17. A Jász-Nagykun-Szolnok Megyei MgSzH alaptevékenysége:**

*I. Ellátja a földművelésügyi ágazati szakigazgatási feladatokat, különösen:*

- a nemzeti agrárpolitika képviseletét és érvényre juttatását a különböző szintű területekre vonatkozó (régió, megye, kistérség, település) stratégiák, koncepciók, programok és tervek kidolgozása és egyeztetése során;
- a jogszabályelőkészítés keretében a minisztérium által egyeztetésre leadott tervezetek véleményezésével kapcsolatos feladatokat az agrárigazgatás más területi szakintézményeinek, valamint a területi szakmai érdekképviseleti és társadalmi, civil szervezeteknek a bevonásával;
- a nemzeti támogatási rendszer működtetésével összefüggő feladatokat a vonatkozó jogszabályi előírásoknak megfelelően, és a minisztérium által meghatározott időpontban jelentést ad a támogatások felhasználásáról;
- a tisztán nemzeti forrásból finanszírozott támogatások felhasználásának ellenőrzését;

- a Kormány által meghirdetett, a mezőgazdasági termelők éven belüli lejáratú hiteleinek adósságrendezési programjának végrehajtásával kapcsolatos feladatokat;

- az elemi károkkal és azok biztosításával kapcsolatos állami támogatások működtetésével összefüggő feladatokat;

- a földügyi igazgatás keretében a földkiadással, földárveréssel és birtokrendezéssel kapcsolatos feladatokat, valamint közreműködik a földhasználati nyilvántartási rendszer vezetésében;

- a növénytermesztési és állattenyésztési szakigazgatási feladatokat;

- a szőlő-, gyümölcsstelepitéssel, borgazdálkodással kapcsolatos szakigazgatási feladatokat;

- a hegyközségek törvényességi felügyeletét, a szőlő-ültetvény kataszter vezetését;

- a halászati és vadászati igazgatási feladatokat;

- a vadászat és halászat szakmai felügyeletét, és terén a jogszabályokon alapuló első- és másodfokú hatósági feladatokat;

- a talajvédelmi (melioráció, öntözés) feladatokat;

- a megyei földhivatallal együttműködve a termőföldvédelemmel és termőföldhasználattal kapcsolatos feladatokat;

- a mezőgazdasági vízgazdálkodással kapcsolatos feladatokat;

- az állami tulajdonú forgalomképes vizek és vízi létesítmények kezelését, felügyeletét;

- az agrár-szakoktatási feladatokat; közreműködik az agrár-szaktanácsadási rendszer működtetésében;

- az információszolgáltatással kapcsolatos feladatokat; a minisztériumot elsődleges információkkal és statisztikai adatokkal az agrárágazat területi szintű működésével kapcsolatosan (regionális, megyei, települési és egyéni gazdálkodói szint);

- a mezőgazdasági gazdálkodók nyilvántartását, a termelői adatbázis karbantartását;

- a mezőőri/hegyőri szolgálat működtetésével kapcsolatos igazgatási feladatokat;

- a Megyei Területfejlesztési Tanácsnál, valamint a különböző területi munkabizottságoknál jelentkező feladatokat.

*II. Ellátja a növényvédelmi, növény-egészségügyi, talajvédelmi, valamint agrár-környezetgazdálkodási hatósági és egyéb állami szakfeladatokat, így különösen:*

- működteti a növény-egészségügyi határkirendeltségeket, illetve a területi szervekhez tartozó speciális és nem speciális laboratóriumokat, ellenőrzi az export, import és tranzit forgalomban a vizsgálatköteles árukat, valamint a hazai szaporító- és ültetvényanyag-előállítását és az egyéb szemleköteles növények termő-, tároló-, berakó-, feladó- és forgalmazóhelyeit;

– nyilvántartja növény-egészségügyi szempontból az arra kötelezett termelőket, és ellenőrzi a nyilvántartási feladatok megtartását;

– ellenőrzi a növényvédelmi tevékenység, a kijuttatás technikai, egészségügyi, biztonságtechnikai, szakképesítési szabályainak betartását és a nyilvántartási kötelezettség teljesítését;

– kiadja a növényvédő szerekkel folytatható tevékenységekre jogosító forgalmazási, vásárlási, felhasználási engedélyeket;

– ellenőrzi az engedélyköteles termék minőségét, a tárolás, forgalmazás, szállítás, vásárlás és felhasználás személyi és tárgyi feltételeit, a szolgáltatás szakszerűségét, az előírt nyilvántartás vezetését;

– talajvédelmi hatósági eljárást folytat le, engedélyez, szakhatósági hozzájárulást, állásfoglalást, bizonyítványokat, igazolásokat ad ki, hatósági megkeresésre nyilatkozatot tesz, talajvédelmi hatósági ellenőrzést végez, és szükséges esetben megteszi a megfelelő intézkedéseket;

– termelési, betakarítási, raktározási, behozatali, kiviteli, forgalomba hozatali, kísérleti, felhasználási, alkalmazási tilalmat, illetve korlátozást, valamint kötelező növényvédelmi technológia alkalmazását rendelheti el;

– hatósági engedélyezési, technológiai, módszerfejlesztési, biológiai és kémiai vizsgálatokat végez, közreműködik az eredmények összesítésében és feldolgozásában;

– ellátja a termőföld minőségi változásait követő monitoring rendszer működtetéséből adódó feladatokat;

– szervezi és működteti a megyei növényvédelmi előrejelzési rendszert. A termelőket tájékoztatja a járványelhárítás, védekezés aktuális feladatairól;

– részt vesz a mezőgazdasági termelők növény-egészségügyi, növényvédelmi és talajvédelmi ismereteinek fejlesztésében, az új védekezési eljárások elterjesztésében és a szaktanácsadásban.

*III. Az állategészségügy, állatvédelem, élelmiszer-, friss zöldség-gyümölcs-, dohány-, állatgyógyászati készítmények, valamint a takarmány-ellenőrzés jogszabályban meghatározott hatósági és egyéb állami szakfeladatait látja el. Ellátja az állategészségüggyel kapcsolatos irányítási és szervezési feladatokat, így különösen:*

– illetékességi területén szervezi az állatbetegségek megelőzését, felderítését és felszámolását, továbbá a nagy nemzetgazdasági kárt okozó vagy közegészségügyileg veszélyes állatbetegségek felszámolására – a Kormány jóváhagyásával – állami pénzeszközökkel támogatott mentesítési programok végrehajtását;

– laboratóriumot működtethet a hatósági döntések megalapozására;

– elrendeli a jogszabályokban előírt állategészségügyi akciókat (kötelező védőoltások, diagnosztikai vizsgálatok, parazitózisok elleni védekezés stb.);

– kivizsgálja az oltási baleseteket, mérgezéseket, az állatgyógyászati készítmények hatása elmaradásának okát és intézkedik megelőzésükre, illetve megszüntetésükre;

– kapcsolatot tart a megye területén lévő települési önkormányzattal, a megyei közigazgatási hivatallal, az ÁNTSZ területi intézeteivel, az illetékes környezetvédelmi hatósággal, valamint a Magyar Állatorvosi Kamara területi szerveivel;

– hatósági feladatai ellátására ügyeleti és készenléti szolgálatot szervez;

– kijelöli a hatósági állatorvos székhelyét, működési területét és meghatározza feladatait;

– gondoskodik hatósági állatorvos útján az állategészségügyi szolgáltatások végzéséről;

– ellátja a jogszabályban meghatározott élelmiszer- és takarmány-biztonsági, valamint minőségellenőrzési feladatokat;

– ellenőrzi az élelmiszerek, valamint az élelmiszer-előállítás és forgalmazás során velük érintkező személyek, tárgyak, anyagok megfelelnek-e a fogyasztók egészségének, érdekeinek és a piaci verseny tisztaságának, védelmének. Az ellenőrzés kiterjed a belföldön előállított és forgalomba kerülő élelmiszerekre, függetlenül attól, hogy azt hol állították elő. Az ellenőrzés kiterjed az élelmiszer-előállítás, az országba való behozatal és az élelmiszer-forgalmazás minden szakaszára;

– ellenőrzi a belföldön megtermelt, forgalomba hozott, illetve kivitelre vagy behozatalra szánt zöldséget, gyümölcsöt;

– járványügyi és higiéniai szempontból előzetesen minősíti az állattartási, állattenyésztési, szaporítási technológiákat, gépeket, eszközöket, berendezéseket, tenyésztőtelepeket;

– területi szerv első fokú állategészségügyi hatósági jogkörében:

a) elrendeli a járványveszély esetén a szükséges hatósági intézkedéseket, beleértve a magánállatorvos és gazdálkodó szervezet közcélú igénybevételét is;

b) elrendeli az emberre is veszélyes betegségben elhullott vagy leölt állatok hullái és melléktermékei, a fertőzött anyagok, eszközök ártalmatlanná tételét és meghatározza annak módját, egyidejűleg értesíti a területileg illetékes települési önkormányzat jegyzőjét, a környezetvédelmi hatóságot, a vízügyi hatóságot, valamint az ÁNTSZ területi intézetét;

c) meghatározza az idegen állományból származó állatok állategészségügyi megfigyelési célú elkülönítésének módját és idejét;

d) elbírálja a külföldről érkező állatok fogadására kiválasztott, illetőleg elkülönítő alkalmasságát;

e) állategészségügyi szempontból ellenőrzi a piac, az állatvásár, állatfelvásárlás, állatkereskedés, állatkiállítás, állatbemutató, állatverseny, állatpanzió, állatmenhely, állatkert, vadaspark működését;

f) engedélyezi az állatklinika, állatkórház, állatorvosi rendelő, állatorvosi laboratórium létesítését és ellenőrzi azok működését;



g) illetékességi területén ellenőrzi a hatósági állatorvosok, a települési önkormányzatok jegyzője állategészségügyi hatósági tevékenységét;

h) hatósági ellenőrzést gyakorol az illetékességi területén működő magánállatorvosok tevékenysége felett, jogszabálysértés esetén saját hatáskörében eljár, vagy etikai eljárást kezdeményez a Magyar Állatorvosi Kamaránál, indokolt esetben a tevékenységet felfüggesztheti;

i) engedélyezi élelmiszer-előállító üzem, valamint az export állatrakodók létesítését, szállítóeszköz használatát;

j) a nemzetközi előírásoknak megfelelően folyamatosan ellenőrzi az élelmiszer-előállító hely export termelésre való alkalmasságát;

k) járványügyi szempontból korlátozza, illetve megtiltja az állati eredetű élelmiszer – nyersanyag vagy kész élelmiszer – felhasználását, forgalomba hozatalát, meghatározza a további eljárást, és szükség esetén értesíti az illetékes hatóságokat;

l) az állati hulladék ártalmatlanná tétele keretében engedélyezi az állati fehérje feldolgozó tevékenység folytatását. A több megye területén folytatott tevékenység engedélyezéséről, a vállalkozó vagy gazdálkodó székhelye (telephelye) szerint illetékes területi szerv – a tevékenységgel érintett területi szervek szakhatósági véleménye alapján – dönt;

m) engedélyezi és ellenőrzi az élelmiszert előállító üzemekből származó, takarmányként felhasználható melléktermékek felhasználását, tovább feldolgozását vagy kezelését;

n) ellenőrzi az állatgyógyászati készítmények előállításának, forgalmazásának és felhasználásának feltételeit;

o) előzetes helyszíni ellenőrzést végez az állatgyógyászati készítmények forgalmazására jogosító engedély kiadása előtt;

p) ellenőrzi a takarmányokba keverhető állatgyógyászati készítmények felhasználását és forgalmazását;

q) állategészségügyi szempontból ellenőrzi a takarmány-előkeveréket és takarmány keverékeket gyártó üzemeket, valamint azok forgalmazását;

r) intézkedik az előírt engedéllyel, illetőleg bizonyítvánnyal érkező, de az azonosság vagy egyéb vizsgálatok során állategészségügyi kifogás alá eső, az állategészségügyről szóló törvény hatálya alá tartozó áruk állategészségügyi hatósági felügyelet alá vételéről;

s) ellenőrzi az állatgyógyászati készítmények előállítását, a végterméket, a forgalmazást és a felhasználást;

t) járványügyi okok miatt elkülönített vágást rendelhet el;

u) elrendeli az állategészségügyi szempontból külön eljárást igénylő állati hulladék, anyag, eszköz ártalmatlanná tételét, meghatározza annak módját és erről tájékoztatja a környezetvédelmi hatóságot;

v) engedélyezi a kísérleti állatok tenyésztését és forgalomba hozatalát, valamint az állatkísérletek végzését, a jogosultságról nyilvántartást vezet;

w) kiszabja az állategészségügyi és az állatvédelmi bírságot;

x) megtilthatja az élelmiszer-előállító üzem, vendéglátó és közétkeztető hely, élelmiszer-forgalmazó egység, gép, felszerelés, berendezés működtetését, nyersanyag, technológiai segédanyag, csomagolóanyag, mosó- és fertőtlenítőszer felhasználását és további feltételekhez kötheti az újbóli működést, használatba vételt, használatban tartást;

y) élelmiszert és takarmányt közfogyasztásra alkalmatlannak, csökkent minőségűnek nyilváníthat. Felhasználását, fogalomba hozatalát korlátozhatja, feltételhez kötheti, megtilthatja, a környezetvédelmi előírások betartásával történő megsemmisítését elrendelheti;

z) javaslatot tehet működési engedély visszavonására, illetve azt visszavonhatja;

zs) az élelmiszer- és takarmány-ellenőrző hatóság a szabálysértésekre vonatkozó jogszabályok alapján szabálysértési, illetve helyszíni bírságot, továbbá minőségvédelmi bírságot szabhat ki, értékesökkenést állapíthat meg.

– szakhatósági hozzájárulást ad vagy megtagadja a hozzájárulást;

a) a járványügyi felügyelet alá tartozó helyek (pl. állati eredetű nyerstermék- és hulladékgyűjtő, -tároló, -feldolgozó, -forgalmazó hely, baromfikeltető, legelő, úsztató) kialakításához;

b) az állatvásár, állatrakodó, állatfelvásárló hely, állatkiállítás, állatbemutató, állatverseny, állatmenhely, állatpanzió, állatkert, állatkereskedés, vadspark, hullaégető létesítéséhez;

c) az állattartó és -forgalmazó hely, az élelmiszert előállító és az állati eredetű élelmiszert forgalmazó hely, a takarmányelőállító, -forgalmazó, és -tároló hely, a mesterséges termékenyítő-, embrióátültető-, baromfi- és halkeltető állomás, a méhanyanevelő telep létesítéséhez, átalakításához;

d) az állatkereskedelmi és -forgalmazási tevékenység foglalkozásszerű végzéséhez.

*IV. Ellátja a szervezetében működő falugazdász hálózattal:*

– a termésbecsléssel, állapotminősítéssel, az elemi károk felmérésével, valamint az ezekhez kapcsolódó nyilvántartások vezetésével összefüggő feladatokat, családi gazdálkodók nyilvántartását;

– folyamatos tájékoztatást ad a gazdálkodók részére a kormányzati döntésekről, a nemzeti támogatási lehetőségekről, kiállítja és érvényesíti az östermelői igazolványt, valamint ellátja az östermelők nyilvántartását;

– igazolja az egyes mezőgazdasági tevékenységekhez kapcsolódó támogatások igényjogosultságát; folyamatosan gyűjti és elemzi a területi tapasztalatokat; figyelemmel kíséri a mezőgazdasági termelők által igénybe vett nemzeti agrártámogatások jogszerű felhasználását;

– részt vesz a térségfejlesztési, vízgazdálkodási és környezetvédelmi feladatok helyi szinten jelentkező ellátásában; a földhivatalok által szervezett határszemenként; köz-

reműködik a minisztérium által elrendelt statisztikai adatgyűjtésben, az agrárpiacon szabályozásával összefüggő feladatok végrehajtásában;

– tájékozik a települési önkormányzat illetékes szerveivel együttműködve az önkormányzat területén lévő mezőgazdasági utak állapotáról, a termőföld külön jogszabály szerinti termőföld hasznosítási-, illetve termőképesség-fenntartási kötelezettség betartásáról, tapasztalatairól.

*V. Ellátja az erdőről és az erdő védelméről szóló 1996. évi LIV. törvény, a természet védelméről szóló 1996. évi LIII. törvény, valamint külön jogszabályokban meghatározott erdészeti igazgatással összefüggő szervezési és hatósági feladatokat, különösen:*

– az erdőgazdálkodás területén az első fokú hatósági feladatokat;

– szakhatóságként eljár, szakhatósági hozzájárulást ad.

*VI. Ellátja illetékességi területén az operatív szakmai, szántóföldi ellenőrzési és minősítési, továbbá vetőmagvizsgálati és minősítési, fémzárolási és hatósági ellenőrzési feladatokat.*

A Jász-Nagykun-Szolnok Megyei MgSzH ellátja továbbá a külön jogszabályokban meghatározott egyéb feladatokat.

#### **18. A Jász-Nagykun-Szolnok Megyei MgSzH tevékenységi köre a gazdasági tevékenységek egységes ágazati osztályozási rendszere (TEÁOR) szerint:**

- 75.11. Általános közigazgatás (főtevékenység)
- 85.20. Állategészségügyi ellátás
- 75.14. Közigazgatást kiegészítő szolgáltatás
- 74.30. Műszaki vizsgálat, elemzés
- 01.41. Növénytermelési szolgáltatás
- 01.42. Állattenyésztési szolgáltatás
- 72.40. Adatbázis tevékenység
- 73.10. Műszaki kutatás, fejlesztés
- 72.30. Adatfeldolgozás
- 72.60. Egyéb számítástechnikai tevékenység
- 74.20. Mérnöki tevékenység, tanácsadás
- 80.42. Máshová nem sorolt felnőtt- és egyéb oktatás
- 92.11. Film-, videógyártás
- 92.51. Könyvtári, levéltári tevékenység
- 92.52. Múzeumi tevékenység, kulturális örökség védelme

A Hivatal szakágazati besorolása: 751114

A Hivatal alapvető szakfeladata: 751735

**19. A Jász-Nagykun-Szolnok Megyei MgSzH vállal-  
kozási tevékenysége:** a Jász-Nagykun-Szolnok Megyei MgSzH vállalkozási tevékenységet folytathat, ennek minősül jelen alapító okiratban rögzített tevékenységi körhöz tartozó olyan tevékenység, amelyet a Hivatal szakmai jellegéből adódóan bevétel, és ennek révén eredmény elérése, illetőleg hasznosítás céljából üzletszerűen, piaci alapon végez.

A vállalkozási tevékenységből származó bevételek együttes összege két egymást követő évben nem haladhatja meg a ténylegesen teljesített – költségvetési támogatást is magában foglaló – összbevétel egyharmadát. A vállalkozás mértéke az alapfeladatok ellátását nem veszélyeztetheti.

A vállalkozásból származó bevételeket és a vállalkozási tevékenység kiadásait az alaptevékenységektől elkülönítetten kell megtervezni, nyilvántartani, és elszámolni.

**20. A Jász-Nagykun-Szolnok Megyei MgSzH tevékenységének ellenőrzése:** a Jász-Nagykun-Szolnok Megyei MgSzH működésének ellenőrzését a minisztérium végzi. Ez az ellenőrzés nem érinti más, erre jogosult szervek ellenőrzési, illetve az MgSzH Központ belső ellenőrzési jogát.

#### **21. A Jász-Nagykun-Szolnok Megyei MgSzH laboratóriumai:**

a) speciális laboratórium:

–

b) nem speciális laboratórium:

Talajvédelmi laboratórium

Károsító-diagnosztikai (növényvédelmi) laboratórium

Növényvédőszer-maradék analitikai laboratórium

Terménynövelőanyag-minősítő laboratórium

Térinformatikai laboratórium

**22. A vagyonkezelés módja:** A Jász-Nagykun-Szolnok Megyei MgSzH kezeli a feladatainak ellátásához szükséges, a Magyar Állam tulajdonát képező ingó és ingatlan vagyont. A vagyonkezelői jogosultságot a Kincstári Vagyonkezelési Igazgatóság, a Nemzeti Földalapkezelő Szervezet és a Jász-Nagykun-Szolnok Megyei MgSzH közötti vagyonkezelői szerződés rögzíti.

**23.** Ez az alapító okirat 2007. január 1. napján lép hatályba.

Budapest, 2006. december 15.

*Gráf József s. k.,*  
földművelésügyi és vidékfejlesztési miniszter

#### **Alapító okirat**

#### **a Komárom-Esztergom Megyei Mezőgazdasági Szakigazgatási Hivatal létrehozásáról**

Az államháztartásról szóló 1992. évi XXXVIII. törvény 88. §-ában, valamint az államháztartás működési rendjéről szóló 217/1998. (XII. 30.) Korm. rendelet 10. §-ában, to-

vább a Mezőgazdasági Szakigazgatási Hivatalról szóló 274/2006. (XII. 23.) Korm. rendeletben foglaltakat figyelembe véve – a pénzügyminiszterrel egyetértésben – a Komárom-Esztergom Megyei Mezőgazdasági Szakigazgatási Hivatal (a továbbiakban: Komárom-Esztergom Megyei MgSzH) alapító okiratát az alábbiak szerint állapítom meg:

**1. A költségvetési szerv neve:** Komárom-Esztergom Megyei Mezőgazdasági Szakigazgatási Hivatal

**2. A költségvetési szerv rövidített neve:** Komárom-Esztergom Megyei MgSzH

**3. A költségvetési szerv székhelye és levezési címe:** 2801 Tatabánya, Győri út 13.

**4. A költségvetési szerv telephelyei:**  
2801 Tatabánya, Győri út 29. (Komárom-Esztergom Megyei MgSzH 1. sz. telephelye)  
2890 Tata, Új út 17. (Komárom-Esztergom Megyei MgSzH 2. sz. telephelye)

**5. A költségvetési szerv körzeti irodái:** a Komárom-Esztergom Megyei MgSzH feladatainak megfelelő ellátása és ügyfélszolgálat biztosítása érdekében körzeti irodákat kell működtetni. A körzeti iroda nem rendelkezik önálló jogi személyiséggel. A körzeti irodákat a Szervezeti és Működési Szabályzatban (a továbbiakban: SzMSz) kell felsorolni.

**6. A költségvetési szerv kirendeltségei:** egyes ismétlődő helyszíni feladatok ellátására, a területi szerv vezetője – az MgSzH elnökének jóváhagyásával – szervezeti egységnek nem minősülő kirendeltséget hozhat létre, illetve szüntethet meg. Az MgSzH elnöke külön jogszabályban előírt speciális szakmai feladatok országos szintű ellátása érdekében ügyfél kapcsolatot nem bonyolító, az MgSzH Központjának alárendeltségében működő kirendeltséget is létrehozhat.

**7. A költségvetési szerv felügyelete:** a Komárom-Esztergom Megyei MgSzH felügyeletét a földművelésügyi és vidékfejlesztési miniszter (a továbbiakban: miniszter) a Mezőgazdasági Szakigazgatási Hivatal Központján (a továbbiakban: MgSzH Központ) keresztül látja el.

**8. Az alapítás időpontja:** a Mezőgazdasági Szakigazgatási Hivatalról szóló 274/2006. (XII. 23.) Korm. rendelet alapján 2007. január 1.

**9. Az alapítói jogok gyakorlója:** földművelésügyi és vidékfejlesztési miniszter

**10. A Komárom-Esztergom Megyei MgSzH működése:** határozatlan időtartamú

**11. A Komárom-Esztergom Megyei MgSzH általános jogutódja az alábbi szervezetnek:**

a) Komárom-Esztergom Megyei Földművelésügyi Hivatal

b) Komárom-Esztergom Megyei Állategészségügyi és Élelmiszer-ellenőrző Állomás

c) Komárom-Esztergom Megyei Növény- és Talajvédelmi Szolgálat

**12. A Komárom-Esztergom Megyei MgSzH gazdálkodási jogköre:** önálló jogi személyiségű, részben önállóan gazdálkodó, pénzügyi-gazdasági tekintetben részjogkörű költségvetési szerv. Pénzügyi, gazdálkodási, költségvetési feladatait az MgSzH Központja látja el.

**13. A Komárom-Esztergom Megyei MgSzH illetékességi területe:** a Komárom-Esztergom Megyei MgSzH illetékességi területe – amennyiben jogszabály másként nem rendelkezik – Komárom-Esztergom megye területére terjed ki.

**14. A Komárom-Esztergom Megyei MgSzH vezetőjének kinevezési és felmentési rendje, valamint a kinevezés időtartama:** A Komárom-Esztergom Megyei MgSzH-t főigazgató vezeti, akit határozatlan időtartamra a miniszter nevez ki és ment fel. A főigazgató képviseli a területi szervet. A főigazgató igazgatók útján irányítja a területi szervet. Az igazgatót – az MgSzH Központ szakterületért felelős elnökhelyettesének javaslatára – az MgSzH elnöke nevezi ki és menti fel. A főigazgató felett a munkáltatói jogokat – a kinevezés és a felmentés kivételével – az MgSzH elnöke gyakorolja. Az igazgatók felett a munkáltatói jogokat – a kinevezés és a felmentés kivételével – a főigazgató gyakorolja.

**15. A Komárom-Esztergom Megyei MgSzH működési rendje:** A Komárom-Esztergom Megyei MgSzH feladatait, tagolódását és részletes szervezeti felépítését a miniszter által normatív utasításban kiadott SzMSz határozza meg.

**16. A Komárom-Esztergom Megyei MgSzH dolgozóinak jogállása:** A Komárom-Esztergom Megyei MgSzH dolgozóinak munkajogi viszonyaira a köztisztviselők jogállásáról szóló 1992. évi XXIII. törvény, valamint a Munka Törvénykönyvéről szóló 1992. évi XXII. törvény rendelkezéseit kell alkalmazni. A Komárom-Esztergom Megyei MgSzH dolgozói felett a munkáltatói jogokat a főigazgató gyakorolja.

**17. A Komárom-Esztergom Megyei MgSzH alaptevékenysége:**

*I. Ellátja a földművelésügyi ágazati szakigazgatási feladatokat, különösen:*

– a nemzeti agrárpolitika képviselőjét és érvényre juttatását a különböző szintű területekre vonatkozó (régio, me-

gye, kistérség, település) stratégiák, koncepciók, programok és tervek kidolgozása és egyeztetése során;

- a jogszabályelőkészítés keretében a minisztérium által egyeztetésre leadott tervezetek véleményezésével kapcsolatos feladatokat az agrárigazgatás más területi szakintézményeinek, valamint a területi szakmai érdekképviselői és társadalmi, civil szervezeteknek a bevonásával;

- a nemzeti támogatási rendszer működtetésével összefüggő feladatokat a vonatkozó jogszabályi előírásoknak megfelelően, és a minisztérium által meghatározott időpontban jelentést ad a támogatások felhasználásáról;

- a tisztán nemzeti forrásból finanszírozott támogatások felhasználásának ellenőrzését;

- a Kormány által meghirdetett, a mezőgazdasági termelők éven belüli lejáratú hiteleinek adósságrendezési programjának végrehajtásával kapcsolatos feladatokat;

- az elemi károkkal és azok biztosításával kapcsolatos állami támogatások működtetésével összefüggő feladatokat;

- a földügyi igazgatás keretében a földkiadással, földárveréssel és birtokrendezéssel kapcsolatos feladatokat, valamint közreműködik a földhasználati nyilvántartási rendszer vezetésében;

- a növénytermesztési és állattenyésztési szakigazgatási feladatokat;

- a szőlő-, gyümölcsstelepítéssel, borgazdálkodással kapcsolatos szakigazgatási feladatokat;

- a hegyközségek törvényességi felügyeletét, a szőlő-ültetvény kataszter vezetését;

- a halászati és vadászati igazgatási feladatokat;

- a vadászat és halászat szakmai felügyeletét, és terén a jogszabályokon alapuló első- és másodfokú hatósági feladatokat;

- a talajvédelmi (melioráció, öntözés) feladatokat;

- a megyei földhivatallal együttműködve a termőföldvédelemmel és termőföldhasználattal kapcsolatos feladatokat;

- a mezőgazdasági vízgazdálkodással kapcsolatos feladatokat;

- az állami tulajdonú forgalomképes vizek és vízi létesítmények kezelését felügyeletet;

- az agrár-szakoktatási feladatokat; közreműködik az agrár-szaktanácsadási rendszer működtetésében;

- az információszolgáltatással kapcsolatos feladatokat; a minisztériumot elsődleges információkkal és statisztikai adatokkal az agrárágazat területi szintű működésével kapcsolatosan (regionális, megyei, települési és egyéni gazdálkodói szint);

- a mezőgazdasági gazdálkodók nyilvántartását, a termelői adatbázis karbantartását;

- a mezőőri/hegyőri szolgálat működtetésével kapcsolatos igazgatási feladatokat;

- a Megyei Területfejlesztési Tanácsnál, valamint a különböző területi munkabizottságoknál jelentkező feladatokat.

*II. Ellátja a növényvédelmi, növény-egészségügyi, talajvédelmi, valamint agrár-környezetgazdálkodási hatósági és egyéb állami szakfeladatokat, így különösen:*

- működteti a növény-egészségügyi határkirendeltségeket, illetve a területi szervekhez tartozó speciális és nem speciális laboratóriumokat, ellenőrzi az export, import és tranzit forgalomban a vizsgálatköteles árukat, valamint a hazai szaporító- és ültetvényanyag-előállítását és az egyéb szemleköteles növények termő-, tároló-, berakó-, feladó- és forgalmazóhelyeit;

- nyilvántartja növény-egészségügyi szempontból az arra kötelezett termelőket, és ellenőrzi a nyilvántartási feladatok megtartását;

- ellenőrzi a növényvédelmi tevékenység, a kijuttatás technikai, egészségügyi, biztonságtechnikai, szakképzési szabályainak betartását és a nyilvántartási kötelezettség teljesítését;

- kiadja a növényvédő szerekkel folytatható tevékenységekre jogosító forgalmazási, vásárlási, felhasználási engedélyeket;

- ellenőrzi az engedélyköteles termék minőségét, a tárolás, forgalmazás, szállítás, vásárlás és felhasználás szemlélyi és tárgyi feltételeit, a szolgáltatás szakszerűségét, az előírt nyilvántartás vezetését;

- talajvédelmi hatósági eljárást folytat le, engedélyez, szakhatósági hozzájárulást, állásfoglalást, bizonyítványokat, igazolásokat ad ki, hatósági megkeresésre nyilatkozatot tesz, talajvédelmi hatósági ellenőrzést végez, és szükséges esetben megteszi a megfelelő intézkedéseket;

- termelési, betakarítási, raktározási, behozatali, kiviteli, forgalomba hozatali, kísérleti, felhasználási, alkalmazási tilalmat, illetve korlátozást, valamint kötelező növényvédelmi technológia alkalmazását rendelheti el;

- hatósági engedélyezési, technológiai, módszerfejlesztési, biológiai és kémiai vizsgálatokat végez, közreműködik az eredmények összesítésében és feldolgozásában;

- ellátja a termőföld minőségi változásait követő monitoring rendszer működtetéséből adódó feladatokat;

- szervezi és működteti a megyei növényvédelmi előrejelzési rendszert. A termelőket tájékoztatja a járványelhárítás, védekezés aktuális feladatairól;

- részt vesz a mezőgazdasági termelők növény-egészségügyi, növényvédelmi és talajvédelmi ismereteinek fejlesztésében, az új védekezési eljárások elterjesztésében és a szaktanácsadásban.

*III. Az állategészségügy, állatvédelem, élelmiszer-, friss zöldség-gyümölcs-, dohány-, állatgyógyászati készítmények, valamint a takarmány-ellenőrzés jogszabályban meghatározott hatósági és egyéb állami szakfeladatait látja el. Ellátja az állategészségüggyel kapcsolatos irányítási és szervezési feladatokat, így különösen:*

- illetékességi területén szervezi az állatbetegségek megelőzését, felderítését és felszámolását, továbbá a nagy nemzetgazdasági kárt okozó vagy közegészségügyileg veszélyes állatbetegségek felszámolására – a Kormány jóvá-

hagyásával – állami pénzeszközökkel támogatott mentési programok végrehajtását;

– laboratóriumot működtethet a hatósági döntések megalapozására;

– elrendeli a jogszabályokban előírt állategészségügyi akciókat (kötelező védőoltások, diagnosztikai vizsgálatok, parazitózisok elleni védekezés stb.);

– kivizsgálja az oltási baleseteket, mérgezéseket, az állatgyógyászati készítmények hatása elmaradásának okát és intézkedik megelőzésükre, illetve megszüntetésükre;

– kapcsolatot tart a megye területén lévő települési önkormányzattal, a megyei közigazgatási hivatallal, az ÁNTSZ területi intézeteivel, az illetékes környezetvédelmi hatósággal, valamint a Magyar Állatorvosi Kamara területi szerveivel;

– hatósági feladatai ellátására ügyeleti és készenléti szolgálatot szervez;

– kijelöli a hatósági állatorvos székhelyét, működési területét és meghatározza feladatait;

– gondoskodik hatósági állatorvos útján az állategészségügyi szolgáltatások végzéséről;

– ellátja a jogszabályban meghatározott élelmiszer- és takarmány-biztonsági, valamint minőségellenőrzési feladatokat;

– ellenőrzi az élelmiszerek, valamint az élelmiszer-előállítás és -forgalmazás során velük érintkező személyek, tárgyak, anyagok megfelelnek-e a fogyasztók egészségének, érdekeinek és a piaci verseny tisztaságának, védelmének. Az ellenőrzés kiterjed a belföldön előállított és forgalomba kerülő élelmiszere, függetlenül attól, hogy azt hol állították elő. Az ellenőrzés kiterjed az élelmiszer-előállítás, az országba való behozatal és az élelmiszer-forgalmazás minden szakaszára;

– ellenőrzi a belföldön megtermelt, forgalomba hozott, illetve kivitelre vagy behozatalra szánt zöldséget, gyümölcsöt;

– járványügyi és higiéniai szempontból előzetesen minősíti az állattartási, állattenyésztési, szaporítási technológiákat, gépeket, eszközöket, berendezéseket, tenyésztőtelepeket;

– területi szerv első fokú állategészségügyi hatósági jogkörében:

a) elrendeli a járványveszély esetén a szükséges hatósági intézkedéseket, beleértve a magánállatorvos és gazdálkodó szervezet közcélú igénybevételét is;

b) elrendeli az emberre is veszélyes betegségben elhullott vagy leölt állatok hullái és melléktermékei, a fertőzött anyagok, eszközök ártalmatlanná tételét és meghatározza annak módját, egyidejűleg értesíti a területileg illetékes települési önkormányzat jegyzőjét, a környezetvédelmi hatóságot, a vízügyi hatóságot, valamint az ÁNTSZ területi intézetét;

c) meghatározza az idegen állományból származó állatok állategészségügyi megfigyelési célú elkülönítésének módját és idejét;

d) elbírálja a külföldről érkező állatok fogadására kiválasztott, illetőleg elkülönítő alkalmasságát;

e) állategészségügyi szempontból ellenőrzi a piac, az állatvásár, állatfelvásárlás, állatkereskedés, állatkiállítás, állatbemutató, állatverseny, állatpanzió, állatmenhely, állatkert, vadaspark működését;

f) engedélyezi az állatklinika, állatkórház, állatorvosi rendelő, állatorvosi laboratórium létesítését és ellenőrzi azok működését;

g) illetékességi területén ellenőrzi a hatósági állatorvosok, a települési önkormányzatok jegyzője állategészségügyi hatósági tevékenységét;

h) hatósági ellenőrzést gyakorol az illetékességi területén működő magánállatorvosok tevékenysége felett, jogszabálysértés esetén saját hatáskörében eljár, vagy etikai eljárást kezdeményez a Magyar Állatorvosi Kamaránál, indokolt esetben a tevékenységet felfüggesztheti;

i) engedélyezi élelmiszer-előállító üzem, valamint az export állatrakodók létesítését, szállítóeszköz használatát;

j) a nemzetközi előírásoknak megfelelően folyamatosan ellenőrzi az élelmiszer-előállító hely export termelésre való alkalmasságát;

k) járványügyi szempontból korlátozza, illetve megtiltja az állati eredetű élelmiszer – nyersanyag vagy kész élelmiszer – felhasználását, forgalomba hozatalát, meghatározza a további eljárást, és szükség esetén értesíti az illetékes hatóságokat;

l) az állati hulladék ártalmatlanná tétele keretében engedélyezi az állati fehérje feldolgozó tevékenység folytatását. A több megye területén folytatott tevékenység engedélyezéséről, a vállalkozó vagy gazdálkodó székhelye (telephelye) szerint illetékes területi szerv – a tevékenységgel érintett területi szervek szakhatósági véleménye alapján – dönt;

m) engedélyezi és ellenőrzi az élelmiszert előállító üzemekből származó, takarmányként felhasználható melléktermékek felhasználását, tovább feldolgozását vagy kezelését;

n) ellenőrzi az állatgyógyászati készítmények előállításának, forgalmazásának és felhasználásának feltételeit;

o) előzetes helyszíni ellenőrzést végez az állatgyógyászati készítmények forgalmazására jogosító engedély kiadása előtt;

p) ellenőrzi a takarmányokba keverhető állatgyógyászati készítmények felhasználását és forgalmazását;

q) állategészségügyi szempontból ellenőrzi a takarmány-előkeveréket és takarmány keverékeket gyártó üzemeket, valamint azok forgalmazását;

r) intézkedik az előírt engedéllyel, illetőleg bizonyítvánnyal érkező, de az azonossági vagy egyéb vizsgálatok során állategészségügyi kifogás alá eső, az állategészségügyről szóló törvény hatálya alá tartozó áruk állategészségügyi hatósági felügyelet alá vételéről;

s) ellenőrzi az állatgyógyászati készítmények előállítását, a végterméket, a forgalmazást és a felhasználást;

t) járványügyi okok miatt elkülönített vágást rendelhet el;

u) elrendeli az állategészségügyi szempontból külön eljárást igénylő állati hulladék, anyag, eszköz ártalmatlanná tételét, meghatározza annak módját és erről tájékoztatja a környezetvédelmi hatóságot;

v) engedélyezi a kísérleti állatok tenyésztését és forgalomba hozatalát, valamint az állatkísérletek végzését, a jogosultságról nyilvántartást vezet;

w) kiszabja az állategészségügyi és az állatvédelmi bírságot;

x) megtilthatja az élelmiszer-előállító üzem, vendéglátó és közétkeztető hely, élelmiszer-forgalmazó egység, gép, felszerelés, berendezés működtetését, nyersanyag, technológiai segédanyag, csomagolóanyag, mosó- és fertőtlenítőszer felhasználását és további feltételekhez kötheti az újbóli működést, használatba vételt, használatban tartást;

y) élelmiszert és takarmányt közfogyasztásra alkalmatlannak, csökkent minőségűnek nyilváníthat. Felhasználását, fogalomba hozatalát korlátozhatja, feltételhez kötheti, megtilthatja, a környezetvédelmi előírások betartásával történő megsemmisítését elrendelheti;

z) javaslatot tehet működési engedély visszavonására, illetve azt visszavonhatja;

zs) az élelmiszer- és takarmány-ellenőrző hatóság a szabálysértésekre vonatkozó jogszabályok alapján szabálysértési, illetve helyszíni bírságot, továbbá minőségvédelmi bírságot szabhat ki, értékcökkenést állapíthat meg.

– szakhatósági hozzájárulást ad vagy megtagadja a hozzájárulást:

a) a járványügyi felügyelet alá tartozó helyek (pl. állati eredetű nyerstermék- és hulladékgyűjtő, -tároló, -feldolgozó, -forgalmazó hely, baromfikeltető, legelő, úsztató) kialakításához;

b) az állatvásár, állatrakodó, állatfelvásárló hely, állatkiállítás, állatbemutató, állatverseny, állatmenhely, állatpanzió, állatkert, állatkereskedés, vadaspark, hullaégető létesítéséhez;

c) az állattartó és -forgalmazó hely, az élelmiszert előállító és az állati eredetű élelmiszert forgalmazó hely, a takarmányelőállító, -forgalmazó, és -tároló hely, a mesterséges termékenyítő-, embrióátültető-, baromfi- és halkeltető állomás, a méhanyanevelő telep létesítéséhez, átalakításához;

d) az állatkereskedelmi és -forgalmazási tevékenység foglalkozásszerű végzéséhez.

*IV. Ellátja a szervezetében működő falugazdász hálózattal:*

– a termésbecsléssel, állapotminősítéssel, az elemi károk felmérésével, valamint az ezekhez kapcsolódó nyilvántartások vezetésével összefüggő feladatokat, családi gazdálkodók nyilvántartását;

– folyamatos tájékoztatást ad a gazdálkodók részére a kormányzati döntésekről, a nemzeti támogatási lehetőségekről, kiállítja és érvényesíti az őstermelői igazolványt, valamint ellátja az őstermelők nyilvántartását;

– igazolja az egyes mezőgazdasági tevékenységekhez kapcsolódó támogatások igényjogosultságát; folyamatosan gyűjti és elemzi a területi tapasztalatokat; figyelemmel kíséri a mezőgazdasági termelők által igénybe vett nemzeti agrártámogatások jogszerű felhasználását;

– részt vesz a térségfejlesztési, vízgazdálkodási és környezetvédelmi feladatok helyi szinten jelentkező ellátásában; a földhivatalok által szervezett határszemenként; közreműködik a minisztérium által elrendelt statisztikai adatgyűjtésben, az agrárpiac szabályozásával összefüggő feladatok végrehajtásában;

– tájékozódik a települési önkormányzat illetékes szerveivel együttműködve az önkormányzat területén lévő mezőgazdasági utak állapotáról, a termőföld külön jogszabály szerinti termőföld-hasznosítási, illetve termőképesség-fenntartási kötelezettség betartásáról, tapasztalatairól.

*V. Ellátja az erdőről és az erdő védelméről szóló 1996. évi LIV. törvény, a természet védelméről szóló 1996. évi LIII. törvény, valamint külön jogszabályokban meghatározott erdészeti igazgatással összefüggő szervezési és hatósági feladatokat, különösen:*

– az erdőgazdálkodás területén az első fokú hatósági feladatokat;

– szakhatóságként eljár, szakhatósági hozzájárulást ad.

*VI. Ellátja illetékességi területén az operatív szakmai, szántóföldi ellenőrzési és minősítési, továbbá vetőmagvizsgálati és minősítési, fémzárólagi és hatósági ellenőrzési feladatokat.*

A Komárom-Esztergom Megyei MgSzH ellátja továbbá a külön jogszabályokban meghatározott egyéb feladatokat.

**18. A Komárom-Esztergom Megyei MgSzH tevékenységi köre a gazdasági tevékenységek egységes ágazati osztályozási rendszere (TEÁOR) szerint:**

75.11. Általános közigazgatás (főtevékenység)

85.20. Állategészségügyi ellátás

75.14. Közigazgatást kiegészítő szolgáltatás

74.30. Műszaki vizsgálat, elemzés

01.41. Növénytermelési szolgáltatás

01.42. Állattenyésztési szolgáltatás

72.40. Adatbázis tevékenység

73.10. Műszaki kutatás, fejlesztés

72.30. Adatfeldolgozás

72.60. Egyéb számítástechnikai tevékenység

74.20. Mérnöki tevékenység, tanácsadás

80.42. Máshová nem sorolt felnőtt- és egyéb oktatás

- 92.11. Film-, videógyártás  
 92.51. Könyvtári, levéltári tevékenység  
 92.52. Múzeumi tevékenység, kulturális örökség védelme

A Hivatal szakágazati besorolása: 751114

A Hivatal alapvető szakfeladata: 751735

**19. A Komárom-Esztergom Megyei MgSzH vállal-  
 kozási tevékenysége:** a Komárom-Esztergom Megyei  
 MgSzH vállalkozási tevékenységet folytathat, ennek mi-  
 nősül jelen alapító okiratban rögzített tevékenységi körhöz  
 tartozó olyan tevékenység, amelyet a Hivatal szakmai jel-  
 legéből adódóan bevétel, és ennek révén eredmény el-  
 érése, illetőleg haszonszerzés céljából üzletszerűen, piaci  
 alapon végez.

A vállalkozási tevékenységből származó bevételek  
 együttes összege két egymást követő évben nem haladhat-  
 ja meg a ténylegesen teljesített – költségvetési támogatást  
 is magában foglaló – összbevétel egyharmadát. A vállal-  
 kozás mértéke az alapfeladatok ellátását nem veszélyeztet-  
 heti.

A vállalkozásból származó bevételeket és a vállalkozási  
 tevékenység kiadásait az alaptevékenységektől elkülöni-  
 tetten kell megtervezni, nyilvántartani, és elszámolni.

**20. A Komárom-Esztergom Megyei MgSzH tevé-  
 kenységének ellenőrzése:** a Komárom-Esztergom Me-  
 gyei MgSzH működésének ellenőrzését a minisztérium  
 végzi. Ez az ellenőrzés nem érinti más, erre jogosult szer-  
 vek ellenőrzési, illetve az MgSzH Központ belső ellenőr-  
 zési jogát.

**21. A Komárom-Esztergom Megyei MgSzH labora-  
 tóriumai:**

a) speciális laboratórium:

–

b) nem speciális laboratórium:

Károsító-diagnosztikai (növényvédelmi) laboratórium

**22. A vagyonkezelés módja:** A Komárom-Esztergom  
 Megyei MgSzH kezeli a feladatainak ellátásához szüksé-  
 ges, a Magyar Állam tulajdonát képező ingó és ingatlan  
 vagyont. A vagyonkezelői jogosultságot a Kincstári Va-  
 gyoni Igazgatóság, a Nemzeti Földalapkezelő Szervezet és  
 a Komárom-Esztergom Megyei MgSzH közötti vagyon-  
 kezelői szerződés rögzíti.

**23.** Ez az alapító okirat 2007. január 1. napján lép ha-  
 tályba.

Budapest, 2006. december 15.

Gráf József s. k.,  
 földművelésügyi és vidékfejlesztési miniszter

**Alapító okirat  
 a Nógrád Megyei Mezőgazdasági Szakigazgatási  
 Hivatal létrehozásáról**

Az államháztartásról szóló 1992. évi XXXVIII. törvény  
 88. §-ában, valamint az államháztartás működési rendjéről  
 szóló 217/1998. (XII. 30.) Korm. rendelet 10. §-ában, to-  
 vábbá a Mezőgazdasági Szakigazgatási Hivatalról szóló  
 274/2006. (XII. 23.) Korm. rendeletben foglaltakat figye-  
 lembe véve – a pénzügyminiszterrel egyetértésben – a  
 Nógrád Megyei Mezőgazdasági Szakigazgatási Hivatal  
 (a továbbiakban: Nógrád Megyei MgSzH) alapító okiratát  
 az alábbiak szerint állapítom meg:

**1. A költségvetési szerv neve:** Nógrád Megyei Mező-  
 gazdasági Szakigazgatási Hivatal

**2. A költségvetési szerv rövidített neve:** Nógrád Me-  
 gyei MgSzH

**3. A költségvetési szerv székhelye és levezési címe:**  
 3101 Salgótarján, Rákóczi u. 36.

**4. A költségvetési szerv telephelyei:**  
 3101 Salgótarján, Baglyasi út 2. (Nógrád Megyei  
 MgSzH 1. sz. telephelye)

2660 Balassagyarmat, Mártírok útja 78. (Nógrád Me-  
 gyei MgSzH 2. sz. telephelye)

**5. A költségvetési szerv körzeti irodái:** a Nógrád Me-  
 gyei MgSzH feladatainak megfelelő ellátása és ügyfél-  
 szolgálat biztosítása érdekében körzeti irodákat kell mű-  
 ködtetni. A körzeti iroda nem rendelkezik önálló jogi sze-  
 mélyiséggel. A körzeti irodákat a Szervezeti és Működési  
 Szabályzatban (a továbbiakban: SzMSz) kell felsorolni.

**6. A költségvetési szerv kirendeltségei:** egyes ismétlő-  
 dő helyszíni feladatok ellátására, a területi szerv vezetője –  
 az MgSzH elnökének jóváhagyásával – szervezeti egység-  
 nek nem minősülő kirendeltséget hozhat létre, illetve  
 szüntethet meg. Az MgSzH elnöke külön jogszabályban  
 előírt speciális szakmai feladatok országos szintű ellátása  
 érdekében ügyfélkapcsolatot nem bonyolító, az MgSzH  
 Központjának alárendeltségében működő kirendeltséget is  
 létrehozhat.

**7. A költségvetési szerv felügyelete:** a Nógrád Megyei  
 MgSzH felügyeletét a földművelésügyi és vidékfejlesztési  
 miniszter (a továbbiakban: miniszter) a Mezőgazdasági  
 Szakigazgatási Hivatal Központján (a továbbiakban:  
 MgSzH Központ) keresztül látja el.

**8. Az alapítás időpontja:** a Mezőgazdasági Szakigaz-  
 gatási Hivatalról szóló 274/2006. (XII. 23.) Korm. rende-  
 let alapján 2007. január 1.

**9. Az alapítói jogok gyakorlója:** földművelésügyi és vidékfejlesztési miniszter

**10. A Nógrád Megyei MgSzH működése:** határozatlan időtartamú

**11. A Nógrád Megyei MgSzH általános jogutódja az alábbi szervezetnek:**

- a) Nógrád Megyei Földművelésügyi Hivatal
- b) Nógrád Megyei Állategészségügyi és Élelmiszer-ellenőrző Állomás
- c) Nógrád Megyei Növény- és Talajvédelmi Szolgálat

**12. A Nógrád Megyei MgSzH gazdálkodási jogköre:** önálló jogi személyiségű, részben önállóan gazdálkodó, pénzügyi-gazdasági tekintetben részjogkörű költségvetési szerv. Pénzügyi, gazdálkodási, költségvetési feladatait az MgSzH Központja látja el.

**13. A Nógrád Megyei MgSzH illetékességi területe:** a Nógrád Megyei MgSzH illetékességi területe – amennyiben jogszabály másként nem rendelkezik – Nógrád megye területére terjed ki.

**14. A Nógrád Megyei MgSzH vezetőjének kinevezési és felmentési rendje, valamint a kinevezés időtartama:**

A Nógrád Megyei MgSzH-t főigazgató vezeti, akit határozatlan időtartamra a miniszter nevez ki és ment fel. A főigazgató képviseli a területi szervet. A főigazgató igazgatók útján irányítja a területi szervet. Az igazgatót – az MgSzH Központ szakterületért felelős elnökhelyettesének javaslatára – az MgSzH elnöke nevezi ki és menti fel. A főigazgató felett a munkáltatói jogokat – a kinevezés és a felmentés kivételével – az MgSzH elnöke gyakorolja. Az igazgatók felett a munkáltatói jogokat – a kinevezés és a felmentés kivételével – a főigazgató gyakorolja.

**15. A Nógrád Megyei MgSzH működési rendje:** A Nógrád Megyei MgSzH feladatait, tagolódását és részletes szervezeti felépítését a miniszter által normatív utasításban kiadott SzMSz határozza meg.

**16. A Nógrád Megyei MgSzH dolgozóinak jogállása:** A Nógrád Megyei MgSzH dolgozóinak munkajogi viszonyaira a köztisztviselők jogállásáról szóló 1992. évi XXIII. törvény, valamint a Munka Törvénykönyvéről szóló 1992. évi XXII. törvény rendelkezéseit kell alkalmazni. A Nógrád Megyei MgSzH dolgozói felett a munkáltatói jogokat a főigazgató gyakorolja.

**17. A Nógrád Megyei MgSzH alaptevékenysége:**

*I. Ellátja a földművelésügyi ágazati szakigazgatási feladatokat, különösen:*

– a nemzeti agrárpolitika képviselését és érvényre juttatását a különböző szintű területekre vonatkozó (régió, me-

gye, kistérség, település) stratégiák, koncepciók, programok és tervek kidolgozása és egyeztetése során;

– a jogszabályelőkészítés keretében a minisztérium által egyeztetésre leadott tervezetek véleményezésével kapcsolatos feladatokat az agrárigazgatás más területi szakintézményeinek, valamint a területi szakmai érdekképviselői és társadalmi, civil szervezeteknek a bevonásával;

– a nemzeti támogatási rendszer működtetésével összefüggő feladatokat a vonatkozó jogszabályi előírásoknak megfelelően, és a minisztérium által meghatározott időpontban jelentést ad a támogatások felhasználásáról;

– a tisztán nemzeti forrásból finanszírozott támogatások felhasználásának ellenőrzését;

– a Kormány által meghirdetett, a mezőgazdasági termelők éven belüli lejáratú hiteleinek adósságrendezési programjának végrehajtásával kapcsolatos feladatokat;

– az elemi károkkal és azok biztosításával kapcsolatos állami támogatások működtetésével összefüggő feladatokat;

– a földügyi igazgatás keretében a földkiadással, földárveréssel és birtokrendezéssel kapcsolatos feladatokat, valamint közreműködik a földhasználati nyilvántartási rendszer vezetésében;

– a növénytermesztési és állattenyésztési szakigazgatási feladatokat;

– a szőlő-, gyümölcssteleptéssel, borgazdálkodással kapcsolatos szakigazgatási feladatokat;

– a hegyközségek törvényességi felügyeletét, a szőlőültetvény kataszter vezetését;

– a halászati és vadászati igazgatási feladatokat;

– a vadászat és halászat szakmai felügyeletét, és terén a jogszabályokon alapuló első- és másodfokú hatósági feladatokat;

– a talajvédelmi (melioráció, öntözés) feladatokat;

– a megyei földhivatallal együttműködve a termőföldvédelemmel és termőföldhasználattal kapcsolatos feladatokat;

– a mezőgazdasági vízgazdálkodással kapcsolatos feladatokat;

– az állami tulajdonú forgalomképes vizek és vízi létesítmények kezelését, felügyeletét;

– az agrár-szakoktatási feladatokat; közreműködik az agrár-szaktanácsadási rendszer működtetésében;

– az információs szolgáltatással kapcsolatos feladatokat; a minisztériumot elsődleges információkkal és statisztikai adatokkal az agrárágazat területi szintű működésével kapcsolatosan (regionális, megyei, települési és egyéni gazdálkodói szint);

– a mezőgazdasági gazdálkodók nyilvántartását, a termelői adatbázis karbantartását;

– a mezőri/hegyőri szolgálat működtetésével kapcsolatos igazgatási feladatokat;

– a Megyei Területfejlesztési Tanácsnál, valamint a különböző területi munkabizottságoknál jelentkező feladatokat.



*II. Ellátja a növényvédelmi, növény-egészségügyi, talajvédelmi, valamint agrár-környezetgazdálkodási hatósági és egyéb állami szakfeladatokat, így különösen:*

- működteti a növény-egészségügyi határkirendeltségeket, illetve a területi szervekhez tartozó speciális és nem speciális laboratóriumokat, ellenőrzi az export, import és tranzit forgalomban a vizsgálatköteles árukat, valamint a hazai szaporító- és ültetvényanyag-előállítását és az egyéb szemleköteles növények termő-, tároló-, berakó-, feladó- és forgalmazóhelyeit;

- nyilvántartja növény-egészségügyi szempontból az arra kötelezett termelőket, és ellenőrzi a nyilvántartási feladatok megtartását;

- ellenőrzi a növényvédelmi tevékenység, a kijuttatás technikai, egészségügyi, biztonságtechnikai, szakképesítési szabályainak betartását és a nyilvántartási kötelezett-ség teljesítését;

- kiadja a növényvédő szerekkel folytatható tevékenységekre jogosító forgalmazási, vásárlási, felhasználási engedélyeket;

- ellenőrzi az engedélyköteles termék minőségét, a tárolás, forgalmazás, szállítás, vásárlás és felhasználás szemlélyi és tárgyi feltételeit, a szolgáltatás szakszerűségét, az előírt nyilvántartás vezetését;

- talajvédelmi hatósági eljárást folytat le, engedélyez, szakhatósági hozzájárulást, állásfoglalást, bizonyítványokat, igazolásokat ad ki, hatósági megkeresésre nyilatkozatot tesz, talajvédelmi hatósági ellenőrzést végez, és szükséges esetben megteszi a megfelelő intézkedéseket;

- termelési, betakarítási, raktározási, behozatali, kiviteli, forgalomba hozatali, kísérleti, felhasználási, alkalmazási tilalmat, illetve korlátozást, valamint kötelező növényvédelmi technológia alkalmazását rendelheti el;

- hatósági engedélyezési, technológiai, módszerfejlesztési, biológiai és kémiai vizsgálatokat végez, közreműködik az eredmények összesítésében és feldolgozásában;

- ellátja a termőföld minőségi változásait követő monitoring rendszer működtetéséből adódó feladatokat;

- szervezi és működteti a megyei növényvédelmi előrejelzési rendszert. A termelőket tájékoztatja a járványelhárítás, védekezés aktuális feladatairól;

- részt vesz a mezőgazdasági termelők növény-egészségügyi, növényvédelmi és talajvédelmi ismereteinek fejlesztésében, az új védekezési eljárások elterjesztésében és a szaktanácsadásban.

*III. Az állategészségügy, állatvédelem, élelmiszer-, friss zöldség-gyümölcs-, dohány-, állatgyógyászati készítmények, valamint a takarmány-ellenőrzés jogszabályban meghatározott hatósági és egyéb állami szakfeladatait látja el. Ellátja az állategészségüggyel kapcsolatos irányítási és szervezési feladatokat, így különösen:*

- illetékességi területén szervezi az állatbetegségek megelőzését, felderítését és felszámolását, továbbá a nagy nemzetgazdasági kárt okozó vagy közegészségügyileg veszélyes állatbetegségek felszámolására – a Kormány jóvá-

hagyásával – állami pénzeszközökkel támogatott mentesítési programok végrehajtását;

- laboratóriumot működtethet a hatósági döntések megalapozására;

- elrendeli a jogszabályokban előírt állategészségügyi akciókat (kötelező védőoltások, diagnosztikai vizsgálatok, parazitózisok elleni védekezés stb.);

- kivizsgálja az oltási baleseteket, mérgezéseket, az állatgyógyászati készítmények hatása elmaradásának okát és intézkedik megelőzésükre, illetve megszüntetésükre;

- kapcsolatot tart a megye területén lévő települési önkormányzattal, a megyei közigazgatási hivattal, az ÁNTSZ területi intézeteivel, az illetékes környezetvédelmi hatósággal, valamint a Magyar Állatorvosi Kamara területi szerveivel;

- hatósági feladatai ellátására ügyeleti és készenléti szolgálatot szervez;

- kijelöli a hatósági állatorvos székhelyét, működési területét és meghatározza feladatait;

- gondoskodik hatósági állatorvos útján az állategészségügyi szolgáltatások végzéséről;

- ellátja a jogszabályban meghatározott élelmiszer- és takarmány-biztonsági, valamint minőségellenőrzési feladatokat;

- ellenőrzi az élelmiszerek, valamint az élelmiszer-előállítás és -forgalmazás során velük érintkező személyek, tárgyak, anyagok megfelelnek-e a fogyasztók egészségének, érdekeinek és a piaci verseny tisztaságának, védelmének. Az ellenőrzés kiterjed a belföldön előállított és forgalomba kerülő élelmiszere, függetlenül attól, hogy azt hol állították elő. Az ellenőrzés kiterjed az élelmiszer-előállítás, az országba való behozatal és az élelmiszer-forgalmazás minden szakaszára;

- ellenőrzi a belföldön megtermelt, forgalomba hozott, illetve kivitelre vagy behozatalra szánt zöldséget, gyümölcsöt;

- járványügyi és higiéniai szempontból előzetesen minősíti az állattartási, állattenyésztési, szaporítási technológiákat, gépeket, eszközöket, berendezéseket, tenyésztőtelepeket;

- területi szerv első fokú állategészségügyi hatósági jogkörében:

- a) elrendeli a járványveszély esetén a szükséges hatósági intézkedéseket, beleértve a magánállatorvos és gazdálkodó szervezet közcélú igénybevételét is;

- b) elrendeli az emberre is veszélyes betegségben elhullott vagy leölt állatok hullái és melléktermékei, a fertőzött anyagok, eszközök ártalmatlanná tételét és meghatározza annak módját, egyidejűleg értesíti a területileg illetékes települési önkormányzat jegyzőjét, a környezetvédelmi hatóságot, a vízügyi hatóságot, valamint az ÁNTSZ területi intézetét;

- c) meghatározza az idegen állományból származó állatok állategészségügyi megfigyelési célú elkülönítésének módját és idejét;

d) elbírálja a külföldről érkező állatok fogadására kiválasztott, illetőleg elkülönítő alkalmasságát;

e) állategészségügyi szempontból ellenőrzi a piac, az állatvásár, állatfelvásárlás, állatkereskedés, állatkiállítás, állatbemutató, állatverseny, állatpanzió, állatmenhely, állatkert, vadaspark működését;

f) engedélyezi az állatklinika, állatkórház, állatorvosi rendelő, állatorvosi laboratórium létesítését és ellenőrzi azok működését;

g) illetékességi területén ellenőrzi a hatósági állatorvosok, a települési önkormányzatok jegyzője állategészségügyi hatósági tevékenységét;

h) hatósági ellenőrzést gyakorol az illetékességi területén működő magánállatorvosok tevékenysége felett, jogszabálysértés esetén saját hatáskörében eljár, vagy etikai eljárást kezdeményez a Magyar Állatorvosi Kamaránál, indokolt esetben a tevékenységet felfüggesztheti;

i) engedélyezi élelmiszer-előállító üzem, valamint az export állatrakodók létesítését, szállítóeszköz használatát;

j) a nemzetközi előírásoknak megfelelően folyamatosan ellenőrzi az élelmiszer-előállító hely export termelésre való alkalmasságát;

k) járványügyi szempontból korlátozza, illetve megtiltja az állati eredetű élelmiszer – nyersanyag vagy kész élelmiszer – felhasználását, forgalomba hozatalát, meghatározza a további eljárást, és szükség esetén értesíti az illetékes hatóságokat;

l) az állati hulladék ártalmatlanná tétele keretében engedélyezi az állati fehérje feldolgozó tevékenység folytatását. A több megye területén folytatott tevékenység engedélyezéséről, a vállalkozó vagy gazdálkodó székhelye (telephelye) szerint illetékes területi szerv – a tevékenységgel érintett területi szervek szakhatósági véleménye alapján – dönt;

m) engedélyezi és ellenőrzi az élelmiszert előállító üzemekből származó, takarmányként felhasználható melléktermékek felhasználását, tovább feldolgozását vagy kezelését;

n) ellenőrzi az állatgyógyászati készítmények előállításának, forgalmazásának és felhasználásának feltételeit;

o) előzetes helyszíni ellenőrzést végez az állatgyógyászati készítmények forgalmazására jogosító engedély kiadása előtt;

p) ellenőrzi a takarmányokba keverhető állatgyógyászati készítmények felhasználását és forgalmazását;

q) állategészségügyi szempontból ellenőrzi a takarmány-előkeveréket és takarmány keverékeket gyártó üzemeket, valamint azok forgalmazását;

r) intézkedik az előírt engedéllyel, illetőleg bizonyítvánnyal érkező, de az azonossági vagy egyéb vizsgálatok során állategészségügyi kifogás alá eső, az állategészségügyről szóló törvény hatálya alá tartozó áruk állategészségügyi hatósági felügyelet alá vételéről;

s) ellenőrzi az állatgyógyászati készítmények előállítását, a végterméket, a forgalmazást és a felhasználást;

t) járványügyi okok miatt elkülönített vágást rendelhet el;

u) elrendeli az állategészségügyi szempontból külön eljárást igénylő állati hulladék, anyag, eszköz ártalmatlanná tételét, meghatározza annak módját és erről tájékoztatja a környezetvédelmi hatóságot;

v) engedélyezi a kísérleti állatok tenyésztését és forgalomba hozatalát, valamint az állatkísérletek végzését, a jogosultságról nyilvántartást vezet;

w) kiszabja az állategészségügyi és az állatvédelmi bírságot;

x) megtilthatja az élelmiszer-előállító üzem, vendéglátó és közétkeztető hely, élelmiszer-forgalmazó egység, gép, felszerelés, berendezés működtetését, nyersanyag, technológiai segédanyag, csomagolóanyag, mosó- és fertőtlenítőszer felhasználását és további feltételekhez kötheti az újbóli működést, használatba vételt, használatban tartást;

y) élelmiszert és takarmányt közzefogyasztásra alkalmatlannak, csökkent minőségűnek nyilváníthat. Felhasználását, forgalomba hozatalát korlátozhatja, feltételhez kötheti, megtilthatja, a környezetvédelmi előírások betartásával történő megsemmisítését elrendelheti;

z) javaslatot tehet működési engedély visszavonására, illetve azt visszavonhatja;

zs) az élelmiszer- és takarmány-ellenőrző hatóság a szabálysértésekre vonatkozó jogszabályok alapján szabálysértési, illetve helyszíni bírságot, továbbá minőségvédelmi bírságot szabhat ki, értékcsökkenést állapíthat meg.

– szakhatósági hozzájárulást ad vagy megtagadja a hozzájárulást:

a) a járványügyi felügyelet alá tartozó helyek (pl. állati eredetű nyerstermék- és hulladékgyűjtő, -tároló, -feldolgozó, -forgalmazó hely, baromfikeltető, legelő, úsztató) kialakításához;

b) az állatvásár, állatrakodó, állatfelvásárló hely, állatkiállítás, állatbemutató, állatverseny, állatmenhely, állatpanzió, állatkert, állatkereskedés, vadaspark, hullaégető létesítéséhez;

c) az állattartó és -forgalmazó hely, az élelmiszert előállító és az állati eredetű élelmiszert forgalmazó hely, a takarmányelőállító, -forgalmazó, és -tároló hely, a mesterséges termékenyítő-, embrióátültető-, baromfi- és halkeltető állomás, a méhanyanevelő telep létesítéséhez, átalakításához;

d) az állatkereskedelmi és -forgalmazási tevékenység foglalkozásszerű végzéséhez.

*IV. Ellátja a szervezetében működő falugazdász hálózattal:*

– a termésbecsléssel, állapotminősítéssel, az elemi károk felmérésével, valamint az ezekhez kapcsolódó nyil-

vántartások vezetésével összefüggő feladatokat, családi gazdálkodók nyilvántartását;

– folyamatos tájékoztatást ad a gazdálkodók részére a kormányzati döntésekről, a nemzeti támogatási lehetőségekről, kiállítja és érvényesíti az őstermelői igazolványt, valamint ellátja az őstermelők nyilvántartását;

– igazolja az egyes mezőgazdasági tevékenységekhez kapcsolódó támogatások igényjogosultságát; folyamatosan gyűjti és elemzi a területi tapasztalatokat; figyelemmel kíséri a mezőgazdasági termelők által igénybe vett nemzeti agrártámogatások jogszerű felhasználását;

– részt vesz a térségfejlesztési, vízgazdálkodási és környezetvédelmi feladatok helyi szinten jelentkező ellátásában; a földhivatalok által szervezett határszemléken; közreműködik a minisztérium által elrendelt statisztikai adatgyűjtésben, az agrárpiac szabályozásával összefüggő feladatok végrehajtásában;

– tájékozik a települési önkormányzat illetékes szerveivel együttműködve az önkormányzat területén lévő mezőgazdasági utak állapotáról, a termőföld külön jogszabály szerinti termőföld-hasznosítási, illetve termőképesség-fenntartási kötelezettség betartásáról, tapasztalatairól.

*V. Ellátja az erdőről és az erdő védelméről szóló 1996. évi LIV. törvény, a természet védelméről szóló 1996. évi LIII. törvény, valamint külön jogszabályokban meghatározott erdészeti igazgatással összefüggő szervezési és hatósági feladatokat, különösen:*

– az erdőgazdálkodás területén az első fokú hatósági feladatokat;

– szakhatóságként eljár, szakhatósági hozzájárulást ad.

*VI. Ellátja illetékességi területén az operatív szakmai, szántóföldi ellenőrzési és minősítési, továbbá vetőmagvizsgálati és minősítési, fémzárolási és hatósági ellenőrzési feladatokat.*

A Nógrád Megyei MgSzH ellátja továbbá a külön jogszabályokban meghatározott egyéb feladatokat.

**18. A Nógrád Megyei MgSzH tevékenységi köre a gazdasági tevékenységek egységes ágazati osztályozási rendszere (TEÁOR) szerint:**

75.11. Általános közigazgatás (főtevékenység)

85.20. Állategészségügyi ellátás

75.14. Közigazgatást kiegészítő szolgáltatás

74.30. Műszaki vizsgálat, elemzés

01.41. Növénytermelési szolgáltatás

01.42. Állattenyésztési szolgáltatás

72.40. Adatbázis tevékenység

73.10. Műszaki kutatás, fejlesztés

72.30. Adatfeldolgozás

72.60. Egyéb számítástechnikai tevékenység

74.20. Mérnöki tevékenység, tanácsadás

80.42. Máshová nem sorolt felnőtt- és egyéb oktatás

92.11. Film-, videogyártás

92.51. Könyvtári, levéltári tevékenység

92.52. Múzeumi tevékenység, kulturális örökség védelme

A Hivatal szakágazati besorolása: 751114

A Hivatal alapvető szakfeladata: 751735

**19. A Nógrád Megyei MgSzH vállalkozási tevékenysége:** a Nógrád Megyei MgSzH vállalkozási tevékenységet folytathat, ennek minősül a jelen alapító okiratban rögzített tevékenységi körhöz tartozó olyan tevékenység, amelyet a Hivatal szakmai jellegéből adódóan bevétel, és ennek révén eredmény elérése, illetőleg haszonszerzés céljából üzletszerűen, piaci alapon végez.

A vállalkozási tevékenységből származó bevételek együttes összege két egymást követő évben nem haladhatja meg a ténylegesen teljesített – költségvetési támogatást is magában foglaló – összbevétel egyharmadát. A vállalkozás mértéke az alapfeladatok ellátását nem veszélyeztetheti.

A vállalkozásból származó bevételeket és a vállalkozási tevékenység kiadásait az alaptevékenységektől elkülönítetten kell megtervezni, nyilvántartani, és elszámolni.

**20. A Nógrád Megyei MgSzH tevékenységének ellenőrzése:** a Nógrád Megyei MgSzH működésének ellenőrzését a minisztérium végzi. Ez az ellenőrzés nem érinti más, erre jogosult szervek ellenőrzési, illetve az MgSzH Központ belső ellenőrzési jogát.

**21. A Nógrád Megyei MgSzH laboratóriumai:**

a) speciális laboratórium:

–

b) nem speciális laboratórium:

Károsító-diagnosztikai (növényvédelmi) laboratórium

**22. A vagyonkezelés módja:** A Nógrád Megyei MgSzH kezeli a feladatainak ellátásához szükséges, a Magyar Állam tulajdonát képező ingó és ingatlan vagyont. A vagyonkezelői jogosultságot a Kincstári Vagyoni Igazgatóság, a Nemzeti Földalapkezelő Szervezet és a Nógrád Megyei MgSzH közötti vagyonkezelői szerződés rögzíti.

**23.** Ez az alapító okirat 2007. január 1. napján lép hatályba.

Budapest, 2006. december 15.

Gráf József s. k.,  
földművelésügyi és vidékfejlesztési miniszter

**Alapító okirat  
a Somogy Megyei Mezőgazdasági Szakigazgatási  
Hivatal létrehozásáról**

Az államháztartásról szóló 1992. évi XXXVIII. törvény 88. §-ában, valamint az államháztartás működési rendjéről szóló 217/1998. (XII. 30.) Korm. rendelet 10. §-ában, továbbá a Mezőgazdasági Szakigazgatási Hivatalról szóló 274/2006. (XII. 23.) Korm. rendeletben foglaltakat figyelembe véve – a pénzügyminiszterrel egyetértésben – a Somogy Megyei Mezőgazdasági Szakigazgatási Hivatal (a továbbiakban: Somogy Megyei MgSzH) alapító okiratát az alábbiak szerint állapítom meg:

**1. A költségvetési szerv neve:** Somogy Megyei Mezőgazdasági Szakigazgatási Hivatal

**2. A költségvetési szerv rövidített neve:** Somogy Megyei MgSzH

**3. A költségvetési szerv székhelye és levezési címe:** 7402 Kaposvár, Csokonai u. 3.

**4. A költségvetési szerv telephelyei:**

7401 Kaposvár, Cseri major (Somogy Megyei MgSzH 1. sz. telephelye)

7401 Kaposvár, Guba Sándor u. 20. (Somogy Megyei MgSzH 2. sz. telephelye)

7400 Kaposvár, Bajcsy-Zsilinszky u. 21. (Somogy Megyei MgSzH 3. sz. telephelye)

**5. A költségvetési szerv körzeti irodái:** a Somogy Megyei MgSzH feladatainak megfelelő ellátása és ügyfélszolgálat biztosítása érdekében körzeti irodákat kell működtetni. A körzeti iroda nem rendelkezik önálló jogi személyiséggel. A körzeti irodákat a Szervezeti és Működési Szabályzatban (a továbbiakban: SzMSz) kell felsorolni.

**6. A költségvetési szerv kirendeltségei:** egyes ismétlődő helyszíni feladatok ellátására, a területi szerv vezetője – az MgSzH elnökének jóváhagyásával – szervezeti egységnek nem minősülő kirendeltséget hozhat létre, illetve szüntethet meg. Az MgSzH elnöke külön jogszabályban előírt speciális szakmai feladatok országos szintű ellátása érdekében ügyfél kapcsolatot nem bonyolító, az MgSzH Központjának alárendeltségében működő kirendeltséget is létrehozhat.

**7. A költségvetési szerv felügyelete:** a Somogy Megyei MgSzH felügyeletét a földművelésügyi és vidékfejlesztési miniszter (a továbbiakban: miniszter) a Mezőgazdasági Szakigazgatási Hivatal Központján (a továbbiakban: MgSzH Központ) keresztül látja el.

**8. Az alapítás időpontja:** a Mezőgazdasági Szakigazgatási Hivatalról szóló 274/2006. (XII. 23.) Korm. rendelet alapján 2007. január 1.

**9. Az alapítói jogok gyakorlója:** földművelésügyi és vidékfejlesztési miniszter

**10. A Somogy Megyei MgSzH működése:** határozatlan időtartamú

**11. A Somogy Megyei MgSzH általános jogutódja az alábbi szervezeteknek:**

a) Somogy Megyei Földművelésügyi Hivatal

b) Somogy Megyei Állategészségügyi és Élelmiszer-ellenőrző Állomás

c) Somogy Megyei Növény- és Talajvédelmi Szolgálat

**12. A Somogy Megyei MgSzH gazdálkodási jogköre:** önálló jogi személyiségű, részben önállóan gazdálkodó, pénzügyi-gazdasági tekintetben részjogkörű költségvetési szerv. Pénzügyi, gazdálkodási, költségvetési feladatait az MgSzH Központja látja el.

**13. A Somogy Megyei MgSzH illetékességi területe:** a Somogy Megyei MgSzH illetékességi területe – amennyiben jogszabály másként nem rendelkezik – Somogy megye területére terjed ki.

**14. A Somogy Megyei MgSzH vezetőjének kinevezési és felmentési rendje, valamint a kinevezés időtartama:** A Somogy Megyei MgSzH-t főigazgató vezeti, akit határozatlan időtartamra a miniszter nevez ki és ment fel. A főigazgató képviseli a területi szervet. A főigazgató igazgatók útján irányítja a területi szervet. Az igazgatót – az MgSzH Központ szakterületért felelős elnökhelyettesének javaslatára – az MgSzH elnöke nevezi ki és menti fel. A főigazgató felett a munkáltatói jogokat – a kinevezés és a felmentés kivételével – az MgSzH elnöke gyakorolja. Az igazgatók felett a munkáltatói jogokat – a kinevezés és a felmentés kivételével – a főigazgató gyakorolja.

**15. A Somogy Megyei MgSzH működési rendje:** A Somogy Megyei MgSzH feladatait, tagolódását és részletes szervezeti felépítését a miniszter által normatív utasításban kiadott SzMSz határozza meg.

**16. A Somogy Megyei MgSzH dolgozóinak jogállása:** A Somogy Megyei MgSzH dolgozóinak munkajogi viszonyaira a köztisztviselők jogállásáról szóló 1992. évi XXIII. törvény, valamint a Munka Törvénykönyvéről szóló 1992. évi XXII. törvény rendelkezéseit kell alkalmazni. A Somogy Megyei MgSzH dolgozói felett a munkáltatói jogokat a főigazgató gyakorolja.

### 17. A Somogy Megyei MgSzH alaptevékenysége:

#### I. Ellátja a földművelésügyi ágazati szakigazgatási feladatokat, különösen:

- a nemzeti agrárpolitika képviselését és érvényre juttatását a különböző szintű területekre vonatkozó (régió, megye, kistérség, település) stratégiák, koncepciók, programok és tervek kidolgozása és egyeztetése során;
- a jogszabályelőkészítés keretében a minisztérium által egyeztetésre leadott tervezetek véleményezésével kapcsolatos feladatokat az agrárigazgatás más területi szakintézményeinek, valamint a területi szakmai érdekképviselői és társadalmi, civil szervezeteknek a bevonásával;
- a nemzeti támogatási rendszer működtetésével összefüggő feladatokat a vonatkozó jogszabályi előírásoknak megfelelően, és a minisztérium által meghatározott időpontban jelentést ad a támogatások felhasználásáról;
- a tisztán nemzeti forrásból finanszírozott támogatások felhasználásának ellenőrzését;
- a Kormány által meghirdetett, a mezőgazdasági termelők éven belüli lejáratú hiteleinek adósságrendezési programjának végrehajtásával kapcsolatos feladatokat;
- az elemi károkkal és azok biztosításával kapcsolatos állami támogatások működtetésével összefüggő feladatokat;
- a földügyi igazgatás keretében a földkiadással, földárveréssel és birtokrendezéssel kapcsolatos feladatokat, valamint közreműködik a földhasználati nyilvántartási rendszer vezetésében;
- a növénytermesztési és állattenyésztési szakigazgatási feladatokat;
- a szőlő-, gyümölcsstelepitéssel, borgazdálkodással kapcsolatos szakigazgatási feladatokat;
- a hegyközségek törvényességi felügyeletét, a szőlőültetvény kataszter vezetését;
- a halászati és vadászati igazgatási feladatokat;
- a vadászat és halászat szakmai felügyeletét, és terén a jogszabályokon alapuló első- és másodfokú hatósági feladatokat;
- a talajvédelmi (melioráció, öntözés) feladatokat;
- a megyei földhivatallal együttműködve a termőföldvédelemmel és termőföldhasználattal kapcsolatos feladatokat;
- a mezőgazdasági vízgazdálkodással kapcsolatos feladatokat;
- az állami tulajdonú forgalomképes vizek és vízi létesítmények kezelését felügyeletet;
- az agrár-szakoktatási feladatokat; közreműködik az agrár-szaktanácsadási rendszer működtetésében;
- az információszolgáltatással kapcsolatos feladatokat; a minisztériumot elsődleges információkkal és statisztikai adatokkal az agrárágazat területi szintű működésével kapcsolatosan (regionális, megyei, települési és egyéni gazdálkodói szint);

- a mezőgazdasági gazdálkodók nyilvántartását, a termelői adatbázis karbantartását;
- a mezőőri/hegyőri szolgálat működtetésével kapcsolatos igazgatási feladatokat;
- a Megyei Területfejlesztési Tanácsnál, valamint a különböző területi munkabizottságoknál jelentkező feladatokat.

#### II. Ellátja a növényvédelmi, növény-egészségügyi, talajvédelmi, valamint agrár-környezetgazdálkodási hatósági és egyéb állami szakfeladatokat, így különösen:

- működteti a növény-egészségügyi határkirendeltségeket, illetve a területi szervekhez tartozó speciális és nem speciális laboratóriumokat, ellenőrzi az export, import és tranzit forgalomban a vizsgálatköteles árukat, valamint a hazai szaporító- és ültetvényanyag-előállítását és az egyéb szemleköteles növények termő-, tároló-, berakó-, feladó- és forgalmazó helyeit;
- nyilvántartja növény-egészségügyi szempontból az arra kötelezett termelőket, és ellenőrzi a nyilvántartási feltetelek megtartását;
- ellenőrzi a növényvédelmi tevékenység, a kijuttatás technikai, egészségügyi, biztonságtechnikai, szakképesítési szabályainak betartását és a nyilvántartási kötelezettség teljesítését;
- kiadja a növényvédő szerekkel folytatható tevékenységekre jogosító forgalmazási, vásárlási, felhasználási engedélyeket;
- ellenőrzi az engedélyköteles termék minőségét, a tárolás, forgalmazás, szállítás, vásárlás és felhasználás személyi és tárgyi feltételeit, a szolgáltatás szakszerűségét, az előírt nyilvántartás vezetését;
- talajvédelmi hatósági eljárást folytat le, engedélyez, szakhatósági hozzájárulást, állásfoglalást, bizonyítványokat, igazolásokat ad ki, hatósági megkeresésre nyilatkozatot tesz, talajvédelmi hatósági ellenőrzést végez, és szükséges esetben megteszi a megfelelő intézkedéseket;
- termelési, betakarítási, raktározási, behozatali, kiviteli, forgalomba hozatali, kísérleti, felhasználási, alkalmazási tilalmat, illetve korlátozást, valamint kötelező növényvédelmi technológia alkalmazását rendelheti el;
- hatósági engedélyezési, technológiai, módszerfejlesztési, biológiai és kémiai vizsgálatokat végez, közreműködik az eredmények összesítésében és feldolgozásában;
- ellátja a termőföld minőségi változásait követő monitoring rendszer működtetéséből adódó feladatokat;
- szervezi és működteti a megyei növényvédelmi előrejelzési rendszert. A termelőket tájékoztatja a járványelhárítás, védekezés aktuális feladatairól;
- részt vesz a mezőgazdasági termelők növény-egészségügyi, növényvédelmi és talajvédelmi ismereteinek fejlesztésében, az új védekezési eljárások elterjesztésében és a szaktanácsadásban.

*III. Az állategészségügy, állatvédelem, élelmiszer-, friss zöldség-gyümölcs-, dohány-, állatgyógyászati készítmények, valamint a takarmány-ellenőrzés jogszabályban meghatározott hatósági és egyéb állami szakfeladatait látja el. Ellátja az állategészségüggyel kapcsolatos irányítási és szervezési feladatokat, így különösen:*

- illetékességi területén szervezi az állatbetegségek megelőzését, felderítését és felszámolását, továbbá a nagy nemzetgazdasági kárt okozó vagy közegészségügyileg veszélyes állatbetegségek felszámolására – a Kormány jóváhagyásával – állami pénzeszközökkel támogatott mentesítési programok végrehajtását;

- laboratóriumot működtethet a hatósági döntések megalapozására;

- elrendeli a jogszabályokban előírt állategészségügyi akciókat (kötelező védőoltások, diagnosztikai vizsgálatok, parazitózisok elleni védekezés stb.);

- kivizsgálja az oltási baleseteket, mérgezéseket, az állatgyógyászati készítmények hatása elmaradásának okát és intézkedik megelőzésükre, illetve megszüntetésükre;

- kapcsolatot tart a megye területén lévő települési önkormányzattal, a megyei közigazgatási hivatallal, az ÁNTSZ területi intézeteivel, az illetékes környezetvédelmi hatósággal, valamint a Magyar Állatorvosi Kamara területi szerveivel;

- hatósági feladatai ellátására ügyeleti és készenléti szolgálatot szervez;

- kijelöli a hatósági állatorvos székhelyét, működési területét és meghatározza feladatait;

- gondoskodik hatósági állatorvos útján az állategészségügyi szolgáltatások végzéséről;

- ellátja a jogszabályban meghatározott élelmiszer- és takarmány-biztonsági, valamint minőségellenőrzési feladatokat;

- ellenőrzi az élelmiszerek, valamint az élelmiszer-előállítás és forgalmazás során velük érintkező személyek, tárgyak, anyagok megfelelnek-e a fogyasztók egészségének, érdekeinek és a piaci verseny tisztaságának, védelmének. Az ellenőrzés kiterjed a belföldön előállított és forgalomba kerülő élelmiszerekre, függetlenül attól, hogy azt hol állították elő. Az ellenőrzés kiterjed az élelmiszer-előállítás, az országba való behozatal és az élelmiszer-forgalmazás minden szakaszára;

- ellenőrzi a belföldön megtermelt, forgalomba hozott, illetve kivitelre vagy behozatalra szánt zöldséget, gyümölcsöt;

- járványügyi és higiéniai szempontból előzetesen minősíti az állattartási, állattenyésztési, szaporítási technológiákat, gépeket, eszközöket, berendezéseket, tenyésztőtelepeket;

- területi szerv első fokú állategészségügyi hatósági jogkörében:

- a) elrendeli a járványveszély esetén a szükséges hatósági intézkedéseket, beleértve a magánállatorvos és gazdálkodó szervezet közcélú igénybevételét is;

- b) elrendeli az emberre is veszélyes betegségben elhullott vagy leölt állatok hulláit és melléktermékei, a fertőzött anyagok, eszközök ártalmatlanná tételét és meghatározza annak módját, egyidejűleg értesíti a területileg illetékes települési önkormányzat jegyzőjét, a környezetvédelmi hatóságot, a vízügyi hatóságot, valamint az ÁNTSZ területi intézetét;

- c) meghatározza az idegen állományból származó állatok állategészségügyi megfigyelési célú elkülönítésének módját és idejét;

- d) elbírálja a külföldről érkező állatok fogadására kiválasztott, illetőleg elkülönítő alkalmasságát;

- e) állategészségügyi szempontból ellenőrzi a piac, az állatvásár, állatfelvásárlás, állatkereskedés, állatkiállítás, állatbemutató, állatverseny, állatpanzió, állatmenhely, állatkert, vadaspark működését;

- f) engedélyezi az állatklinika, állatkórház, állatorvosi rendelő, állatorvosi laboratórium létesítését és ellenőrzi azok működését;

- g) illetékességi területén ellenőrzi a hatósági állatorvosok, a települési önkormányzatok jegyzője állategészségügyi hatósági tevékenységét;

- h) hatósági ellenőrzést gyakorol az illetékességi területén működő magánállatorvosok tevékenysége felett, jogszabálysértés esetén saját hatáskörében eljár, vagy etikai eljárást kezdeményez a Magyar Állatorvosi Kamaránál, indokolt esetben a tevékenységet felfüggesztheti;

- i) engedélyezi élelmiszer-előállító üzem, valamint az export állatrakodók létesítését, szállítóeszköz használatát;

- j) a nemzetközi előírásoknak megfelelően folyamatosan ellenőrzi az élelmiszer előállító hely export termelésre való alkalmasságát;

- k) járványügyi szempontból korlátozza, illetve megtiltja az állati eredetű élelmiszer – nyersanyag vagy kész élelmiszer – felhasználását, forgalomba hozatalát, meghatározza a további eljárást, és szükség esetén értesíti az illetékes hatóságokat;

- l) az állati hulladék ártalmatlanná tétele keretében engedélyezi az állati fehérje feldolgozó tevékenység folytatását. A több megye területén folytatott tevékenység engedélyezéséről, a vállalkozó vagy gazdálkodó székhelye (telephelye) szerint illetékes területi szerv – a tevékenységgel érintett területi szervek szakhatósági véleménye alapján – dönt;

- m) engedélyezi és ellenőrzi az élelmiszert előállító üzemekből származó, takarmányként felhasználható melléktermékek felhasználását, tovább feldolgozását vagy kezelését;

- n) ellenőrzi az állatgyógyászati készítmények előállításának, forgalmazásának és felhasználásának feltételeit;

- o) előzetes helyszíni ellenőrzést végez az állatgyógyászati készítmények forgalmazására jogosító engedély kiadása előtt;

- p) ellenőrzi a takarmányokba keverhető állatgyógyászati készítmények felhasználását és forgalmazását;

q) állategészségügyi szempontból ellenőrzi a takarmány-előkeveréket és takarmány keverékeket gyártó üzemeket, valamint azok forgalmazását;

r) intézkedik az előírt engedéllyel, illetőleg bizonyítvánnyal érkező, de az azonosság vagy egyéb vizsgálatok során állategészségügyi kifogás alá eső, az állategészségügyről szóló törvény hatálya alá tartozó áruk állategészségügyi hatósági felügyelet alá vételéről;

s) ellenőrzi az állatgyógyászati készítmények előállítását, a végterméket, a forgalmazást és a felhasználást;

t) járványügyi okok miatt elkülönített vágást rendelhet el;

u) elrendeli az állategészségügyi szempontból külön eljárás igénylő állati hulladék, anyag, eszköz ártalmatlanná tételét, meghatározza annak módját és erről tájékoztatja a környezetvédelmi hatóságot;

v) engedélyezi a kísérleti állatok tenyésztését és forgalomba hozatalát, valamint az állatkísérletek végzését, a jogosultságról nyilvántartást vezet;

w) kiszabja az állategészségügyi és az állatvédelmi bírságot;

x) megtilthatja az élelmiszer-előállító üzem, vendéglátó és közétkeztető hely, élelmiszer-forgalmazó egység, gép, felszerelés, berendezés működtetését, nyersanyag, technológiai segédanyag, csomagolóanyag, mosó- és fertőtlenítőszer felhasználását és további feltételekhez kötheti az újbóli működést, használatba vételt, használatban tartást;

y) élelmiszert és takarmányt közfogyasztásra alkalmatlannak, csökkent minőségűnek nyilváníthat. Felhasználását, fogalomba hozatalát korlátozhatja, feltételhez kötheti, megtilthatja, a környezetvédelmi előírások betartásával történő megsemmisítését elrendelheti;

z) javaslatot tehet működési engedély visszavonására, illetve azt visszavonhatja;

zs) az élelmiszer- és takarmány-ellenőrző hatóság a szabálysértésekre vonatkozó jogszabályok alapján szabálysértési, illetve helyszíni bírságot, továbbá minőségvédelmi bírságot szabhat ki, értéksökkenést állapíthat meg.

– szakhatósági hozzájárulást ad vagy megtagadja a hozzájárulást:

a) a járványügyi felügyelet alá tartozó helyek (pl. állati eredetű nyerstelem- és hulladékgyűjtő, -tároló, -feldolgozó, -forgalmazó hely, baromfikeltető, legelő, úsztató) kialakításához;

b) az állatvásár, állatrakodó, állatfelvásárló hely, állatkiállítás, állatbemutató, állatverseny, állatmenhely, állatpanzió, állatkert, állatkereskedés, vadspark, hullaégető létesítéséhez;

c) az állattartó és -forgalmazó hely, az élelmiszert előállító és az állati eredetű élelmiszert forgalmazó hely, a takarmányelőállító, -forgalmazó, és -tároló hely, a mesterséges termékenyítő-, embrióátültető-, baromfi- és halkeltető állomás, a méhanyanevelő telep létesítéséhez, átalakításához;

d) az állatkereskedelmi és -forgalmazási tevékenység foglalkozásszerű végzéséhez.

*IV. Ellátja a szervezetében működő falugazdász hálózattal:*

– a termésbecsléssel, állapotminősítéssel, az elemi károk felmérésével, valamint az ezekhez kapcsolódó nyilvántartások vezetésével összefüggő feladatokat, családi gazdálkodók nyilvántartását;

– folyamatos tájékoztatást ad a gazdálkodók részére a kormányzati döntésekről, a nemzeti támogatási lehetőségekről, kiállítja és érvényesíti az őstermelői igazolványt, valamint ellátja az őstermelők nyilvántartását;

– igazolja az egyes mezőgazdasági tevékenységekhez kapcsolódó támogatások igényjogosultságát; folyamatosan gyűjti és elemzi a területi tapasztalatokat; figyelemmel kíséri a mezőgazdasági termelők által igénybe vett nemzeti agrártámogatások jogszerű felhasználását;

– részt vesz a térségfejlesztési, vízgazdálkodási és környezetvédelmi feladatok helyi szinten jelentkező ellátásában; a földhivatalok által szervezett határszemenként; közreműködik a minisztérium által elrendelt statisztikai adatgyűjtésben, az agrárpiac szabályozásával összefüggő feladatok végrehajtásában;

– tájékozódik a települési önkormányzat illetékes szerveivel együttműködve az önkormányzat területén lévő mezőgazdasági utak állapotáról, a termőföld külön jogszabály szerinti termőföld hasznosítási-, illetve termőképesség-fenntartási kötelezettség betartásáról, tapasztalatairól.

*V. Ellátja az erdőről és az erdő védelméről szóló 1996. évi LIV. törvény, a természet védelméről szóló 1996. évi LIII. törvény, valamint külön jogszabályokban meghatározott erdészeti igazgatással összefüggő szervezési és hatósági feladatokat, különösen:*

– az erdőgazdálkodás területén az első fokú hatósági feladatokat;

– szakhatóságként eljár, szakhatósági hozzájárulást ad.

*VI. Ellátja illetékességi területén az operatív szakmai, szántóföldi ellenőrzési és minősítési, továbbá vetőmagvizsgálati és minősítési, fémzárólagi és hatósági ellenőrzési feladatokat.*

A Somogy Megyei MgSzH ellátja továbbá a külön jogszabályokban meghatározott egyéb feladatokat.

**18. A Somogy Megyei MgSzH tevékenységi köre a gazdasági tevékenységek egységes ágazati osztályozási rendszere (TEÁOR) szerint:**

75.11. Általános közigazgatás (főtevékenység)

85.20. Állategészségügyi ellátás

75.14. Közigazgatást kiegészítő szolgáltatás

74.30. Műszaki vizsgálat, elemzés

01.41. Növénytermelési szolgáltatás

01.42. Állattenyésztési szolgáltatás

72.40. Adatbázis tevékenység

73.10. Műszaki kutatás, fejlesztés

- 72.30. Adatfeldolgozás
- 72.60. Egyéb számítástechnikai tevékenység
- 74.20. Mérnöki tevékenység, tanácsadás
- 80.42. Máshová nem sorolt felnőtt- és egyéb oktatás
- 92.11. Film-, videgyártás
- 92.51. Könyvtári, levéltári tevékenység
- 92.52. Múzeumi tevékenység, kulturális örökség védelme

A Hivatal szakágazati besorolása: 751114

A Hivatal alapvető szakfeladata: 751735

**19. A Somogy Megyei MgSzH vállalkozási tevékenysége:** a Somogy Megyei MgSzH vállalkozási tevékenységet folytathat, ennek minősül a jelen alapító okiratban rögzített tevékenységi körhöz tartozó olyan tevékenység, amelyet a Hivatal szakmai jellegéből adódóan bevétel, és ennek révén eredmény elérése, illetőleg haszonszerzés céljából üzletszerűen, piaci alapon végez.

A vállalkozási tevékenységből származó bevételek együttes összege két egymást követő évben nem haladhatja meg a ténylegesen teljesített – költségvetési támogatást is magában foglaló – összbevétel egyharmadát. A vállalkozás mértéke az alapfeladatok ellátását nem veszélyeztetheti.

A vállalkozásból származó bevételeket és a vállalkozási tevékenység kiadásait az alaptevékenységektől elkülönítetten kell megtervezni, nyilvántartani, és elszámolni.

**20. A Somogy Megyei MgSzH tevékenységének ellenőrzése:** a Somogy Megyei MgSzH működésének ellenőrzését a minisztérium végzi. Ez az ellenőrzés nem érinti más, erre jogosult szervek ellenőrzési, illetve az MgSzH Központ belső ellenőrzési jogát.

**21. A Somogy Megyei MgSzH laboratóriumai:**

a) speciális laboratórium:

–

b) nem speciális laboratórium:

Károsító-diagnosztikai (növényvédelmi) laboratórium  
Növényvédőszermaradék-analitikai laboratórium

**22. A vagyonkezelés módja:** A Somogy Megyei MgSzH kezeli a feladatainak ellátásához szükséges, a Magyar Állam tulajdonát képező ingó és ingatlan vagyont. A vagyonkezelői jogosultságot a Kincstári Vagyonigazgatóság, a Nemzeti Földalapkezelő Szervezet és a Somogy Megyei MgSzH közötti vagyonkezelői szerződés rögzíti.

**23.** Ez az alapító okirat 2007. január 1. napján lép hatályba.

Budapest, 2006. december 15.

*Gráf József* s. k.,  
földművelésügyi és vidékfejlesztési miniszter

**Alapító okirat**

**a Szabolcs-Szatmár-Bereg Megyei Mezőgazdasági Szakigazgatási Hivatal létrehozásáról**

Az államháztartásról szóló 1992. évi XXXVIII. törvény 88. §-ában, valamint az államháztartás működési rendjéről szóló 217/1998. (XII. 30.) Korm. rendelet 10. §-ában, továbbá a Mezőgazdasági Szakigazgatási Hivatalról szóló 274/2006. (XII. 23.) Korm. rendeletben foglaltakat figyelembe véve – a pénzügyminiszterrel egyetértésben – a Szabolcs-Szatmár-Bereg Megyei Mezőgazdasági Szakigazgatási Hivatal (a továbbiakban: Szabolcs-Szatmár-Bereg Megyei MgSzH) alapító okiratát az alábbiak szerint állapítom meg:

**1. A költségvetési szerv neve:** Szabolcs-Szatmár-Bereg Megyei Mezőgazdasági Szakigazgatási Hivatal

**2. A költségvetési szerv rövidített neve:** Szabolcs-Szatmár-Bereg Megyei MgSzH

**3. A költségvetési szerv székhelye és levezési címe:**  
4401 Nyíregyháza, Hősök tere 5.

**4. A költségvetési szerv telephelyei:**  
4401 Nyíregyháza, Keleti u. 1. (Szabolcs-Szatmár-Bereg Megyei MgSzH 1. sz. telephelye)

4400 Nyíregyháza, Kótaji u. 33. (Szabolcs-Szatmár-Bereg Megyei MgSzH 2. sz. telephelye)

**5. A költségvetési szerv körzeti irodái:** a Szabolcs-Szatmár-Bereg Megyei MgSzH feladatainak megfelelő ellátása és ügyfélszolgálat biztosítása érdekében körzeti irodákat kell működtetni. A körzeti iroda nem rendelkezik önálló jogi személyiséggel. A körzeti irodákat a Szervezeti és Működési Szabályzatban (a továbbiakban: SzMSz) kell felsorolni.

**6. A költségvetési szerv kirendeltségei:** egyes ismétlődő helyszíni feladatok ellátására, a területi szerv vezetője – az MgSzH elnökének jóváhagyásával – szervezeti egységnek nem minősülő kirendeltséget hozhat létre, illetve szüntethet meg. Az MgSzH elnöke külön jogszabályban előírt speciális szakmai feladatok országos szintű ellátása érdekében ügyfél kapcsolatot nem bonyolító, az MgSzH Központjának alárendeltségében működő kirendeltséget is létrehozhat.

**7. A költségvetési szerv felügyelete:** a Szabolcs-Szatmár-Bereg Megyei MgSzH felügyeletét a földművelésügyi és vidékfejlesztési miniszter (a továbbiakban: miniszter) a Mezőgazdasági Szakigazgatási Hivatal Központján (a továbbiakban: MgSzH Központ) keresztül látja el.



**8. Az alapítás időpontja:** a Mezőgazdasági Szakigazgatási Hivatalról szóló 274/2006. (XII. 23.) Korm. rendelet alapján 2007. január 1.

**9. Az alapítói jogok gyakorlója:** földművelésügyi és vidékfejlesztési miniszter

**10. A Szabolcs-Szatmár-Bereg Megyei MgSzH működése:** határozatlan időtartamú

**11. A Szabolcs-Szatmár-Bereg Megyei MgSzH általános jogutódja az alábbi szervezetnek:**

a) Szabolcs-Szatmár-Bereg Megyei Földművelésügyi Hivatal

b) Szabolcs-Szatmár-Bereg Megyei Állategészségügyi és Élelmiszer-ellenőrző Állomás

c) Szabolcs-Szatmár-Bereg Megyei Növény- és Talajvédelmi Szolgálat

**12. A Szabolcs-Szatmár-Bereg Megyei MgSzH gazdálkodási jogköre:** önálló jogi személyiségű, részben önállóan gazdálkodó, pénzügyi-gazdasági tekintetben részjogkörű költségvetési szerv. Pénzügyi, gazdálkodási, költségvetési feladatait az MgSzH Központja látja el.

**13. A Szabolcs-Szatmár-Bereg Megyei MgSzH illetékességi területe:** a Szabolcs-Szatmár-Bereg Megyei MgSzH illetékességi területe – amennyiben jogszabály másként nem rendelkezik – Szabolcs-Szatmár-Bereg megye területére terjed ki.

**14. A Szabolcs-Szatmár-Bereg Megyei MgSzH vezetőjének kinevezési és felmentési rendje, valamint a kinevezés időtartama:** A Szabolcs-Szatmár-Bereg Megyei MgSzH-t főigazgató vezeti, akit határozatlan időtartamra a miniszter nevez ki és ment fel. A főigazgató képviseli a területi szervet. A főigazgató igazgatók útján irányítja a területi szervet. Az igazgatót – az MgSzH Központ szakterületért felelős elnökhelyettesének javaslatára – az MgSzH elnöke nevezi ki és menti fel. A főigazgató felett a munkáltatói jogokat – a kinevezés és a felmentés kivételével – az MgSzH elnöke gyakorolja. Az igazgatók felett a munkáltatói jogokat – a kinevezés és a felmentés kivételével – a főigazgató gyakorolja.

**15. A Szabolcs-Szatmár-Bereg Megyei MgSzH működési rendje:** A Szabolcs-Szatmár-Bereg Megyei MgSzH feladatait, tagolódását és részletes szervezeti felépítését a miniszter által normatív utasításban kiadott SzMSz határozza meg.

**16. A Szabolcs-Szatmár-Bereg Megyei MgSzH dolgozóinak jogállása:** A Szabolcs-Szatmár-Bereg Megyei MgSzH dolgozóinak munkajogi viszonyaira a köztisztviselők jogállásáról szóló 1992. évi XXXIII. törvény, valamint a Munka Törvénykönyvéről szóló 1992. évi

XXII. törvény rendelkezéseit kell alkalmazni. A Szabolcs-Szatmár-Bereg Megyei MgSzH dolgozói felett a munkáltatói jogokat a főigazgató gyakorolja.

**17. A Szabolcs-Szatmár-Bereg Megyei MgSzH alaptevékenysége:**

*I. Ellátja a földművelésügyi ágazati szakigazgatási feladatokat, különösen:*

– a nemzeti agrárpolitika képviselét és érvényre juttatását a különböző szintű területekre vonatkozó (régió, megye, kistérség, település) stratégiák, koncepciók, programok és tervek kidolgozása és egyeztetése során;

– a jogszabályelőkészítés keretében a minisztérium által egyeztetésre leadott tervezetek véleményezésével kapcsolatos feladatokat az agrárigazgatás más területi szakintézményeinek, valamint a területi szakmai érdekképviselői és társadalmi, civil szervezeteknek a bevonásával;

– a nemzeti támogatási rendszer működtetésével összefüggő feladatokat a vonatkozó jogszabályi előírásoknak megfelelően, és a minisztérium által meghatározott időpontban jelentést ad a támogatások felhasználásáról;

– a tisztán nemzeti forrásból finanszírozott támogatások felhasználásának ellenőrzését;

– a Kormány által meghirdetett, a mezőgazdasági termelők éven belüli lejáratú hiteleinek adósságrendezi programjának végrehajtásával kapcsolatos feladatokat;

– az elemi károkkal és azok biztosításával kapcsolatos állami támogatások működtetésével összefüggő feladatokat;

– a földügyi igazgatás keretében a földkiadással, földárveréssel és birtokrendezéssel kapcsolatos feladatokat, valamint közreműködik a földhasználati nyilvántartási rendszer vezetésében;

– a növénytermesztési és állattenyésztési szakigazgatási feladatokat;

– a szőlő-, gyümölcsstelepitéssel, borgazdálkodással kapcsolatos szakigazgatási feladatokat;

– a hegyközségek törvényességi felügyeletét, a szőlőültetvény kataszter vezetését;

– a halászati és vadászati igazgatási feladatokat;

– a vadászat és halászat szakmai felügyeletét, és terén a jogszabályokon alapuló első- és másodfokú hatósági feladatokat;

– a talajvédelmi (melioráció, öntözés) feladatokat;

– a megyei földhivatallal együttműködve a termőföldvédelemmel és termőföldhasználattal kapcsolatos feladatokat;

– a mezőgazdasági vízgazdálkodással kapcsolatos feladatokat;

– az állami tulajdonú forgalomképes vizek és vízi létesítmények kezelését felügyeletet;

– az agrár-szakoktatási feladatokat; közreműködik az agrár-szaktanácsadási rendszer működtetésében;

- az információszolgáltatással kapcsolatos feladatokat; a minisztériumot elsődleges információkkal és statisztikai adatokkal az agrárágazat területi szintű működésével kapcsolatosan (regionális, megyei, települési és egyéni gazdálkodói szint);

- a mezőgazdasági gazdálkodók nyilvántartását, a termelői adatbázis karbantartását;

- a mezőöri/hegyöri szolgálat működtetésével kapcsolatos igazgatási feladatokat;

- a Megyei Területfejlesztési Tanácsnál, valamint a különböző területi munkabizottságoknál jelentkező feladatokat.

*II. Ellátja a növényvédelmi, növény-egészségügyi, talajvédelmi, valamint agrár-környezetgazdálkodási hatósági és egyéb állami szakfeladatokat, így különösen:*

- működteti a növény-egészségügyi határkirendeltségeket, illetve a területi szervekhez tartozó speciális és nem speciális laboratóriumokat, ellenőrzi az export, import és tranzit forgalomban a vizsgálatköteles árukat, valamint a hazai szaporító- és ültetvényanyag előállítását és az egyéb szemleköteles növények termő-, tároló-, berakó-, feladó- és forgalmazóhelyeit;

- nyilvántartja növény-egészségügyi szempontból az arra kötelezett termelőket, és ellenőrzi a nyilvántartási feltételek megtartását;

- ellenőrzi a növényvédelmi tevékenység, a kijuttatás technikai, egészségügyi, biztonságtechnikai, szakképesítési szabályainak betartását és a nyilvántartási kötelezettség teljesítését;

- kiadja a növényvédők szerekllel folytatható tevékenységekre jogosító forgalmazási, vásárlási, felhasználási engedélyeket;

- ellenőrzi az engedélyköteles termék minőségét, a tárolás, forgalmazás, szállítás, vásárlás és felhasználás személyi és tárgyi feltételeit, a szolgáltatás szakszerűségét, az előírt nyilvántartás vezetését;

- talajvédelmi hatósági eljárást folytat le, engedélyez, szakhatósági hozzájárulást, állásfoglalást, bizonyítványokat, igazolásokat ad ki, hatósági megkeresésre nyilatkozatot tesz, talajvédelmi hatósági ellenőrzést végez, és szükség esetén megteszi a megfelelő intézkedéseket;

- termelési, betakarítási, raktározási, behozatali, kiviteli, forgalomba hozatali, kísérleti, felhasználási, alkalmazási tilalmat, illetve korlátozást, valamint kötelező növényvédelmi technológia alkalmazását rendelheti el;

- hatósági engedélyezési, technológiai, módszerfejlesztési, biológiai és kémiai vizsgálatokat végez, közreműködik az eredmények összesítésében és feldolgozásában;

- ellátja a termőföld minőségi változásait követő monitoring rendszer működtetéséből adódó feladatokat;

- szervezi és működteti a megyei növényvédelmi előrejelzési rendszert. A termelőket tájékoztatja a járványelhárítás, védekezés aktuális feladatairól;

- részt vesz a mezőgazdasági termelők növény-egészségügyi, növényvédelmi és talajvédelmi ismereteinek fejlesztésében, az új védekezési eljárások elterjesztésében és a szaktanácsadásban.

*III. Az állategészségügy, állatvédelem, élelmiszer-, friss zöldség-gyümölcs-, dohány-, állatgyógyászati készítmények, valamint a takarmány-ellenőrzés jogszabályban meghatározott hatósági és egyéb állami szakfeladatait látja el. Ellátja az állategészségüggyel kapcsolatos irányítási és szervezési feladatokat, így különösen:*

- illetékességi területén szervezi az állatbetegségek megelőzését, felderítését és felszámolását, továbbá a nagy nemzetgazdasági kárt okozó vagy közegészségügyileg veszélyes állatbetegségek felszámolására – a Kormány jóváhagyásával – állami pénzeszközökkel támogatott mentesítési programok végrehajtását;

- laboratóriumot működtethet a hatósági döntések megalapozására;

- elrendeli a jogszabályokban előírt állategészségügyi akciókat (kötelező védőoltások, diagnosztikai vizsgálatok, parazitózisok elleni védekezés stb.);

- kivizsgálja az oltási baleseteket, mérgezéseket, az állatgyógyászati készítmények hatása elmaradásának okát és intézkedik megelőzésükre, illetve megszüntetésükre;

- kapcsolatot tart a megye területén lévő települési önkormányzattal, a megyei közigazgatási hivatallal, az ÁNTSZ területi intézeteivel, az illetékes környezetvédelmi hatósággal, valamint a Magyar Állatorvosi Kamara területi szerveivel;

- hatósági feladatai ellátására ügyeleti és készenléti szolgálatot szervez;

- kijelöli a hatósági állatorvos székhelyét, működési területét és meghatározza feladatait;

- gondoskodik hatósági állatorvos útján az állategészségügyi szolgáltatások végzéséről;

- ellátja a jogszabályban meghatározott élelmiszer- és takarmány-biztonsági, valamint minőségellenőrzési feladatokat;

- ellenőrzi az élelmiszerek, valamint az élelmiszer-előállítás és forgalmazás során velük érintkező személyek, tárgyak, anyagok megfelelnek-e a fogyasztók egészségének, érdekeinek és a piaci verseny tisztaságának, védelmének. Az ellenőrzés kiterjed a belföldön előállított és forgalomba kerülő élelmiszere, függetlenül attól, hogy azt hol állították elő. Az ellenőrzés kiterjed az élelmiszer előállítás, az országba való behozatal és az élelmiszer forgalmazás minden szakaszára;

- ellenőrzi a belföldön megtermelt, forgalomba hozott, illetve kivitelre vagy behozatalra szánt zöldséget, gyümölcsöt;

- járványügyi és higiéniai szempontból előzetesen minősíti az állattartási, állattenyésztési, szaporítási technológiákat, gépeket, eszközöket, berendezéseket, tenyésztőlepeket;

– területi szerv első fokú állategészségügyi hatósági jogkörében:

a) elrendeli a járványveszély esetén a szükséges hatósági intézkedéseket, beleértve a magánállatorvos és gazdálkodó szervezet közcélú igénybevételét is;

b) elrendeli az emberre is veszélyes betegségben elhullott vagy leölt állatok hullái és melléktermékei, a fertőzött anyagok, eszközök ártalmatlanná tételét és meghatározza annak módját, egyidejűleg értesíti a területileg illetékes települési önkormányzat jegyzőjét, a környezetvédelmi hatóságot, a vízügyi hatóságot, valamint az ÁNTSZ területi intézetét;

c) meghatározza az idegen állományból származó állatok állategészségügyi megfigyelési célú elkülönítésének módját és idejét;

d) elbírálja a külföldről érkező állatok fogadására kiválasztott, illetőleg elkülönítő alkalmasságát;

e) állategészségügyi szempontból ellenőrzi a piac, az állatvásár, állatfelvásárlás, állatkereskedés, állatkiállítás, állatbemutató, állatverseny, állatpanzió, állatmenhely, állatkert, vadaspark működését;

f) engedélyezi az állatklinika, állatkórház, állatorvosi rendelő, állatorvosi laboratórium létesítését és ellenőrzi azok működését;

g) illetékességi területén ellenőrzi a hatósági állatorvosok, a települési önkormányzatok jegyzője állategészségügyi hatósági tevékenységét;

h) hatósági ellenőrzést gyakorol az illetékességi területén működő magánállatorvosok tevékenysége felett, jogszabálysértés esetén saját hatáskörében eljár, vagy etikai eljárást kezdeményez a Magyar Állatorvosi Kamaránál, indokolt esetben a tevékenységet felfüggesztheti;

i) engedélyezi élelmiszer-előállító üzem, valamint az export állatrakodók létesítését, szállítóeszköz használatát;

j) a nemzetközi előírásoknak megfelelően folyamatosan ellenőrzi az élelmiszer előállító hely export termelésre való alkalmasságát;

k) járványügyi szempontból korlátozza, illetve megtiltja az állati eredetű élelmiszer – nyersanyag vagy kész élelmiszer – felhasználását, forgalomba hozatalát, meghatározza a további eljárást, és szükség esetén értesíti az illetékes hatóságokat;

l) az állati hulladék ártalmatlanná tétele keretében engedélyezi az állati fehérje feldolgozó tevékenység folytatását. A több megye területén folytatott tevékenység engedélyezéséről, a vállalkozó vagy gazdálkodó székhelye (telephelye) szerint illetékes területi szerv – a tevékenységgel érintett területi szervek szakhatósági véleménye alapján – dönt;

m) engedélyezi és ellenőrzi az élelmiszert előállító üzemekből származó, takarmányként felhasználható melléktermékek felhasználását, tovább feldolgozását vagy kezelését;

n) ellenőrzi az állatgyógyászati készítmények előállításának, forgalmazásának és felhasználásának feltételeit;

o) előzetes helyszíni ellenőrzést végez az állatgyógyászati készítmények forgalmazására jogosító engedély kiadása előtt;

p) ellenőrzi a takarmányokba keverhető állatgyógyászati készítmények felhasználását és forgalmazását;

q) állategészségügyi szempontból ellenőrzi a takarmány-előkeveréket és takarmány keverékeket gyártó üzemeket, valamint azok forgalmazását;

r) intézkedik az előírt engedéllyel, illetőleg bizonyítvánnyal érkező, de az azonossági vagy egyéb vizsgálatok során állategészségügyi kifogás alá eső, az állategészségügyről szóló törvény hatálya alá tartozó áruk állategészségügyi hatósági felügyelet alá vételéről;

s) ellenőrzi az állatgyógyászati készítmények előállítását, a végterméket, a forgalmazást és a felhasználást;

t) járványügyi okok miatt elkülönített vágást rendelhet el;

u) elrendeli az állategészségügyi szempontból külön eljárást igénylő állati hulladék, anyag, eszköz ártalmatlanná tételét, meghatározza annak módját és erről tájékoztatja a környezetvédelmi hatóságot;

v) engedélyezi a kísérleti állatok tenyésztését és forgalomba hozatalát, valamint az állatkísérletek végzését, a jogosultságról nyilvántartást vezet;

w) kiszabja az állategészségügyi és az állatvédelmi bírságot;

x) megtilthatja az élelmiszer-előállító üzem, vendéglátó és közétkeztető hely, élelmiszer-forgalmazó egység, gép, felszerelés, berendezés működtetését, nyersanyag, technológiai segédanyag, csomagolóanyag, mosó- és fertőtlenítőszer felhasználását és további feltételekhez kötheti az újbóli működést, használatba vételt, használatban tartást;

y) élelmiszert és takarmányt közfogyasztásra alkalmatlannak, csökkent minőségűnek nyilváníthat. Felhasználását, forgalomba hozatalát korlátozhatja, feltételhez kötheti, megtilthatja, a környezetvédelmi előírások betartásával történő megsemmisítését elrendelheti;

z) javaslatot tehet működési engedély visszavonására, illetve azt visszavonhatja;

zs) az élelmiszer- és takarmány-ellenőrző hatóság a szabálysértésekre vonatkozó jogszabályok alapján szabálysértési, illetve helyszíni bírságot, továbbá minőségvédelmi bírságot szabhat ki, értékcsökkenést állapíthat meg.

– szakhatósági hozzájárulást ad vagy megtagadja a hozzájárulást:

a) a járványügyi felügyelet alá tartozó helyek (pl.: állati eredetű nyerstermék- és hulladékgyűjtő, -tároló, -feldolgozó, -forgalmazó hely, baromfikeltető, legelő, úsztató) kialakításához;

b) az állatvásár, állatrakodó, állatfelvásárló hely, állatkiállítás, állatbemutató, állatverseny, állatmenhely, állatpanzió, állatkert, állatkereskedés, vadaspark, hullaégető létesítéséhez;

c) az állattartó és -forgalmazó hely, az élelmiszert előállító és az állati eredetű élelmiszert forgalmazó hely, a takarmányelőállító, -forgalmazó, és -tároló hely, a mestersé-

ges termékenyítő-, embrióátültető-, baromfi- és halkeltető állomás, a méhanyanevelő telep létesítéséhez, átalakításához;

d) az állatkereskedelmi és -forgalmazási tevékenység foglalkozásszerű végzéséhez.

*IV. Ellátja a szervezetében működő falugazdász hálózattal:*

– a termésbecsléssel, állapotminősítéssel, az elemi károk felmérésével, valamint az ezekhez kapcsolódó nyilvántartások vezetésével összefüggő feladatokat, családi gazdálkodók nyilvántartását;

– folyamatos tájékoztatást ad a gazdálkodók részére a kormányzati döntésekről, a nemzeti támogatási lehetőségekről, kiállítja és érvényesíti az őstermelői igazolványt, valamint ellátja az őstermelők nyilvántartását;

– igazolja az egyes mezőgazdasági tevékenységekhez kapcsolódó támogatások igényjogosultságát; folyamatosan gyűjti és elemzi a területi tapasztalatokat; figyelemmel kíséri a mezőgazdasági termelők által igénybe vett nemzeti agrártámogatások jogszerű felhasználását;

– részt vesz a térségfejlesztési, vízgazdálkodási és környezetvédelmi feladatok helyi szinten jelentkező ellátásában; a földhivatalok által szervezett határszemenként; közreműködik a minisztérium által elrendelt statisztikai adatgyűjtésben, az agrárpiac szabályozásával összefüggő feladatok végrehajtásában;

– tájékozik a települési önkormányzat illetékes szerveivel együttműködve az önkormányzat területén lévő mezőgazdasági utak állapotáról, a termőföld külön jogszabály szerinti termőföld hasznosítási-, illetve termőképesség-fenntartási kötelezettség betartásáról, tapasztalatairól.

*V. Ellátja az erdőről és az erdő védelméről szóló 1996. évi LIV. törvény, a természet védelméről szóló 1996. évi LIII. törvény, valamint külön jogszabályokban meghatározott erdészeti igazgatással összefüggő szervezési és hatósági feladatokat, különösen:*

– az erdőgazdálkodás területén az első fokú hatósági feladatokat;

– szakhatóságként eljár, szakhatósági hozzájárulást ad.

*VI. Ellátja illetékességi területén az operatív szakmai, szántóföldi ellenőrzési és minősítési, továbbá vetőmagvizsgálati és minősítési, fémzárolási és hatósági ellenőrzési feladatokat.*

A Szabolcs-Szatmár-Bereg Megyei MgSzH ellátja továbbá a külön jogszabályokban meghatározott egyéb feladatokat.

**18. A Szabolcs-Szatmár-Bereg Megyei MgSzH tevékenységi köre a gazdasági tevékenységek egységes ágazati osztályozási rendszere (TEÁOR) szerint:**

75.11. Általános közigazgatás (főtevékenység)

85.20. Állategészségügyi ellátás

75.14. Közigazgatást kiegészítő szolgáltatás

74.30. Műszaki vizsgálat, elemzés

01.41. Növénytermelési szolgáltatás

01.42. Állattenyésztési szolgáltatás

72.40. Adatbázis tevékenység

73.10. Műszaki kutatás, fejlesztés

72.30. Adatfeldolgozás

72.60. Egyéb számítástechnikai tevékenység

74.20. Mérnöki tevékenység, tanácsadás

80.42. Máshová nem sorolt felnőtt- és egyéb oktatás

92.11. Film-, videógyártás

92.51. Könyvtári, levéltári tevékenység

92.52. Múzeumi tevékenység, kulturális örökség védelme

A Hivatal szakágazati besorolása: 751114

A Hivatal alapvető szakfeladata: 751735

**19. A Szabolcs-Szatmár-Bereg Megyei MgSzH vállalkozási tevékenysége:** a Szabolcs-Szatmár-Bereg Megyei MgSzH vállalkozási tevékenységet folytathat, ennek minősül a jelen alapító okiratban rögzített tevékenységi körhöz tartozó olyan tevékenység, amelyet a Hivatal szakmai jellegéből adódóan bevétel, és ennek révén eredmény elérése, illetőleg haszonszerzés céljából üzletszerűen, piaci alapon végez.

A vállalkozási tevékenységből származó bevételek együttes összege két egymást követő évben nem haladhatja meg a ténylegesen teljesített – költségvetési támogatás is magában foglaló – összbevétel egyharmadát. A vállalkozás mértéke az alapfeladatok ellátását nem veszélyeztetheti.

A vállalkozásból származó bevételeket és a vállalkozási tevékenység kiadásait az alaptevékenységektől elkülönítetten kell megtervezni, nyilvántartani, és elszámolni.

**20. A Szabolcs-Szatmár-Bereg Megyei MgSzH tevékenységének ellenőrzése:** a Szabolcs-Szatmár-Bereg Megyei MgSzH működésének ellenőrzését a minisztérium végzi. Ez az ellenőrzés nem érinti más, erre jogosult szervek ellenőrzési, illetve az MgSzH Központ belső ellenőrzési jogát.

**21. A Szabolcs-Szatmár-Bereg Megyei MgSzH laboratóriumai:**

a) speciális laboratórium:

–

b) nem speciális laboratórium:

Károsító-diagnosztikai (növényvédelmi) laboratórium

Növényvédőszermaradék-analitikai laboratórium

Növényvédőszer-minősítő laboratórium

**22. A vagyongazdálkodás módja:** A Szabolcs-Szatmár-Bereg Megyei MgSzH kezeli a feladatainak ellátásához szükséges, a Magyar Állam tulajdonát képező ingó és ingatlan vagyont. A vagyongazdálkodási jogosultságot a Kincstári Va-

gyoni Igazgatóság, a Nemzeti Földalapkezelő Szervezet és a Szabolcs-Szatmár-Bereg Megyei MgSzH közötti va-  
gyonkezelői szerződés rögzíti.

**23.** Ez az alapító okirat 2007. január 1. napján lép ha-  
tályba.

Budapest, 2006. december 15.

*Gráf József* s. k.,  
földművelésügyi és vidékfejlesztési miniszter

### **Alapító okirat a Tolna Megyei Mezőgazdasági Szakigazgatási Hivatal létrehozásáról**

Az államháztartásról szóló 1992. évi XXXVIII. törvény 88. §-ában, valamint az államháztartás működési rendjéről szóló 217/1998. (XII. 30.) Korm. rendelet 10. §-ában, továbbá a Mezőgazdasági Szakigazgatási Hivatalról szóló 274/2006. (XII. 23.) Korm. rendeletben foglaltakat figyelembe véve – a pénzügyminiszterrel egyetértésben – a Tolna Megyei Mezőgazdasági Szakigazgatási Hivatal (a továbbiakban: Tolna Megyei MgSzH) alapító okiratát az alábbiak szerint állapítom meg:

**1. A költségvetési szerv neve:** Tolna Megyei Mezőgazdasági Szakigazgatási Hivatal

**2. A költségvetési szerv rövidített neve:** Tolna Megyei MgSzH

**3. A költségvetési szerv székhelye és levezési címe:** 7100 Szekszárd, Augusz Imre u. 7.

**4. A költségvetési szerv telephelyei:**

7101 Szekszárd, Tormay Béla u. 18. (Tolna Megyei MgSzH 1. sz. telephelye)

7100 Szekszárd, Keselyűsi u. 7. (Tolna Megyei MgSzH 2. sz. telephelye)

7100 Szekszárd, Munkácsy M. u. 30. (Tolna Megyei MgSzH 3. sz. telephelye)

**5. A költségvetési szerv körzeti irodái:** a Tolna Megyei MgSzH feladatainak megfelelő ellátása és ügyfélszolgálat biztosítása érdekében körzeti irodákat kell működtetni. A körzeti iroda nem rendelkezik önálló jogi személyiséggel. A körzeti irodákat a Szervezeti és Működési Szabályzatban (a továbbiakban: SzMSz) kell felsorolni.

**6. A költségvetési szerv kirendeltségei:** egyes ismétlődő helyszíni feladatok ellátására, a területi szerv vezetője – az MgSzH elnökének jóváhagyásával – szervezeti egységnek nem minősülő kirendeltséget hozhat létre, illetve szüntethet meg. Az MgSzH elnöke külön jogszabályban előírt speciális szakmai feladatok országos szintű ellátása érdekében ügyfél kapcsolatot nem bonyolító, az MgSzH Központjának alárendeltségében működő kirendeltséget is létrehozhat.

**7. A költségvetési szerv felügyelete:** a Tolna Megyei MgSzH felügyeletét a földművelésügyi és vidékfejlesztési miniszter (a továbbiakban: miniszter) a Mezőgazdasági Szakigazgatási Hivatal Központján (a továbbiakban: MgSzH Központ) keresztül látja el.

**8. Az alapítás időpontja:** a Mezőgazdasági Szakigazgatási Hivatalról szóló 274/2006. (XII. 23.) Korm. rendelet alapján 2007. január 1.

**9. Az alapítói jogok gyakorlója:** földművelésügyi és vidékfejlesztési miniszter

**10. A Tolna Megyei MgSzH működése:** határozatlan időtartamú

**11. A Tolna Megyei MgSzH általános jogutódja az alábbi szervezeteknek:**

a) Tolna Megyei Földművelésügyi Hivatal

b) Tolna Megyei Állategészségügyi és Élelmiszer-ellenőrző Állomás

c) Tolna Megyei Növény- és Talajvédelmi Szolgálat

**12. A Tolna Megyei MgSzH gazdálkodási jogköre:** önálló jogi személyiségű, részben önállóan gazdálkodó, pénzügyi-gazdasági tekintetben részjogkörű költségvetési szerv. Pénzügyi, gazdálkodási, költségvetési feladatait az MgSzH Központja látja el.

**13. A Tolna Megyei MgSzH illetékességi területe:** a Tolna Megyei MgSzH illetékességi területe – amennyiben jogszabály másként nem rendelkezik – Tolna megye területére terjed ki.

**14. A Tolna Megyei MgSzH vezetőjének kinevezési és felmentési rendje, valamint a kinevezés időtartama:** A Tolna Megyei MgSzH-t főigazgató vezeti, akit határozatlan időtartamra a miniszter nevez ki és ment fel. A főigazgató képviseli a területi szervet. A főigazgató igazgatók útján irányítja a területi szervet. Az igazgatót – az MgSzH Központ szakterületért felelős elnökhelyettesének javaslatára – az MgSzH elnöke nevezi ki és menti fel. A főigazgató felett a munkáltatói jogokat – a kinevezés és a felmentés kivételével – az MgSzH elnöke gyakorolja. Az igazgatók felett a munkáltatói jogokat – a kinevezés és a felmentés kivételével – a főigazgató gyakorolja.

**15. A Tolna Megyei MgSzH működési rendje:** A Tolna Megyei MgSzH feladatait, tagolódását és részletes szervezeti felépítését a miniszter által normatív utasításban kiadott SzMSz határozza meg.

**16. A Tolna Megyei MgSzH dolgozóinak jogállása:** A Tolna Megyei MgSzH dolgozóinak munkajogi viszonyaira a köztisztviselők jogállásáról szóló 1992. évi XXIII. törvény, valamint a Munka Törvénykönyvéről szóló 1992. évi XXII. törvény rendelkezéseit kell alkalmazni. A Tolna Megyei MgSzH dolgozói felett a munkáltatói jogokat a főigazgató gyakorolja.

### 17. A Tolna Megyei MgSzH alaptevékenysége:

*I. Ellátja a földművelésügyi ágazati szakigazgatási feladatokat, különösen:*

- a nemzeti agrárpolitika képviselőjét és érvényre juttatását a különböző szintű területekre vonatkozó (régió, megye, kistérség, település) stratégiák, koncepciók, programok és tervek kidolgozása és egyeztetése során;

- a jogszabályelőkészítés keretében a minisztérium által egyeztetésre leadott tervezetek véleményezésével kapcsolatos feladatokat az agrárigazgatás más területi szakintézményeinek, valamint a területi szakmai érdekképviseleti és társadalmi, civil szervezeteknek a bevonásával;

- a nemzeti támogatási rendszer működtetésével összefüggő feladatokat a vonatkozó jogszabályi előírásoknak megfelelően, és a minisztérium által meghatározott időpontban jelentést ad a támogatások felhasználásáról;

- a tisztán nemzeti forrásból finanszírozott támogatások felhasználásának ellenőrzését;

- a Kormány által meghirdetett a mezőgazdasági termelők éven belüli lejáratú hiteleinek adósságrendezési programjának végrehajtásával kapcsolatos feladatokat;

- az elemi károkkal és azok biztosításával kapcsolatos állami támogatások működtetésével összefüggő feladatokat;

- a földügyi igazgatás keretében a földkiadással, földárveréssel és birtokrendezéssel kapcsolatos feladatokat, valamint közreműködik a földhasználati nyilvántartási rendszer vezetésében;

- a növénytermesztési és állattenyésztési szakigazgatási feladatokat;

- a szőlő-, gyümölcsstelepítéssel, borgazdálkodással kapcsolatos szakigazgatási feladatokat;

- a hegyközségek törvényességi felügyeletét, a szőlőültetvény kataszter vezetését;

- a halászati és vadászati igazgatási feladatokat;

- a vadászat és halászat szakmai felügyeletét, és terén a jogszabályokon alapuló első- és másodfokú hatósági feladatokat;

- a talajvédelmi (melioráció, öntözés) feladatokat;

- a megyei földhivatallal együttműködve a termőföldvédelemmel és termőföldhasználattal kapcsolatos feladatokat;

- a mezőgazdasági vízgazdálkodással kapcsolatos feladatokat;

- az állami tulajdonú forgalomképes vizek és vízi létesítmények kezelését felügyeletet;

- az agrár-szakoktatási feladatokat; közreműködik az agrár-szaktanácsadási rendszer működtetésében;

- az információszolgáltatással kapcsolatos feladatokat; a minisztériumot elsődleges információkkal és statisztikai adatokkal az agráragazat területi szintű működésével kapcsolatosan (regionális, megyei, települési és egyéni gazdálkodói szint);

- a mezőgazdasági gazdálkodók nyilvántartását, a termelői adatbázis karbantartását;

- a mezőőri/hegyőri szolgálat működtetésével kapcsolatos igazgatási feladatokat;

- a Megyei Területfejlesztési Tanácsnál, valamint a különböző területi munkabizottságoknál jelentkező feladatokat.

*II. Ellátja a növényvédelmi, növény-egészségügyi, talajvédelmi, valamint agrár-környezetgazdálkodási hatósági és egyéb állami szakfeladatokat, így különösen:*

- működteti a növény-egészségügyi határkirendeltségeket, illetve a területi szervekhez tartozó speciális és nem speciális laboratóriumokat, ellenőrzi az export, import és tranzit forgalomban a vizsgálatköteles árukat, valamint a hazai szaporító- és ültetvényanyag előállítását és az egyéb szemleköteles növények termő-, tároló-, berakó-, feladós- és forgalmazóhelyeit;

- nyilvántartja növény-egészségügyi szempontból az arra kötelezett termelőket, és ellenőrzi a nyilvántartási feltetelek megtartását;

- ellenőrzi a növényvédelmi tevékenység, a kijuttatás technikai, egészségügyi, biztonságtechnikai, szakképesítési szabályainak betartását és a nyilvántartási kötelezettség teljesítését;

- kiadja a növényvédő szerekkel folytatható tevékenységekre jogosító forgalmazási, vásárlási, felhasználási engedélyeket;

- ellenőrzi az engedélyköteles termék minőségét, a tárolás, forgalmazás, szállítás, vásárlás és felhasználás személyi és tárgyi feltételeit, a szolgáltatás szakszerűségét, az előírt nyilvántartás vezetését;

- talajvédelmi hatósági eljárást folytat le, engedélyez, szakhatósági hozzájárulást, állásfoglalást, bizonyítványokat, igazolásokat ad ki, hatósági megkeresésre nyilatkozatot tesz, talajvédelmi hatósági ellenőrzést végez, és szükséges esetben megteszi a megfelelő intézkedéseket;

- termelési, betakarítási, raktározási, behozatali, kiviteli, forgalomba hozatali, kísérleti, felhasználási, alkalmazási tilalmat, illetve korlátozást, valamint kötelező növényvédelmi technológia alkalmazását rendelheti el;

- hatósági engedélyezési, technológiai, módszerfejlesztési, biológiai és kémiai vizsgálatokat végez, közreműködik az eredmények összesítésében és feldolgozásában;
- ellátja a termőföld minőségi változásait követő monitoring rendszer működtetéséből adódó feladatokat;
- szervezi és működteti a megyei növényvédelmi előjelzési rendszert. A termelőket tájékoztatja a járványelhárítás, védekezés aktuális feladatairól;
- részt vesz a mezőgazdasági termelők növény-egészségügyi, növényvédelmi és talajvédelmi ismereteinek fejlesztésében, az új védekezési eljárások elterjesztésében és a szaktanácsadásban.

*III. Az állategészségügy, állatvédelem, élelmiszer-, friss zöldség-gyümölcs-, dohány-, állatgyógyászati készítmények, valamint a takarmány-ellenőrzés jogszabályban meghatározott hatósági és egyéb állami szakfeladatait látja el. Ellátja az állategészségüggyel kapcsolatos irányítási és szervezési feladatokat, így különösen:*

- illetékességi területén szervezi az állatbetegségek megelőzését, felderítését és felszámolását, továbbá a nagy nemzetgazdasági kárt okozó vagy közegészségügyileg veszélyes állatbetegségek felszámolására – a Kormány jóváhagyásával – állami pénzeszközökkel támogatott mentesítési programok végrehajtását;
- laboratóriumot működtethet a hatósági döntések megalapozására;
- elrendeli a jogszabályokban előírt állategészségügyi akciókat (kötelező védőoltások, diagnosztikai vizsgálatok, parazitózisok elleni védekezés stb.);
- kivizsgálja az oltási baleseteket, mérgezéseket, az állatgyógyászati készítmények hatása elmaradásának okát és intézkedik megelőzésükre, illetve megszüntetésükre;
- kapcsolatot tart a megye területén lévő települési önkormányzattal, a megyei közigazgatási hivatallal, az ÁNTSZ területi intézeteivel, az illetékes környezetvédelmi hatósággal, valamint a Magyar Állatorvosi Kamara területi szerveivel;
- hatósági feladatai ellátására ügyeleti és készenléti szolgálatot szervez;
- kijelöli a hatósági állatorvos székhelyét, működési területét és meghatározza feladatait;
- gondoskodik hatósági állatorvos útján az állategészségügyi szolgáltatások végzéséről;
- ellátja a jogszabályban meghatározott élelmiszer- és takarmány-biztonsági, valamint minőségellenőrzési feladatokat;
- ellenőrzi az élelmiszerek, valamint az élelmiszer-előállítás és forgalmazás során velük érintkező személyek, tárgyak, anyagok megfelelnek-e a fogyasztók egészségének, érdekeinek és a piaci verseny tisztaságának, védelmének. Az ellenőrzés kiterjed a belföldön előállított és forgalomba kerülő élelmiszere, függetlenül attól, hogy azt hol állították elő. Az ellenőrzés kiterjed az élelmiszer előállítás, az országba való behozatal és az élelmiszer forgalmazás minden szakaszára;

- ellenőrzi a belföldön megtermelt, forgalomba hozott, illetve kivitelre vagy behozatalra szánt zöldséget, gyümölcsöt;
- járványügyi és higiéniai szempontból előzetesen minősíti az állattartási, állattenyésztési, szaporítási technológiákat, gépeket, eszközöket, berendezéseket, tenyésztőtelepeket;
- területi szerv első fokú állategészségügyi hatósági jogkörében:
  - a) elrendeli a járványveszély esetén a szükséges hatósági intézkedéseket, beleértve a magánállatorvos és gazdálkodó szervezet közcélú igénybevételét is;
  - b) elrendeli az emberre is veszélyes betegségben elhullott vagy leölt állatok hulláit és melléktermékeit, a fertőzött anyagok, eszközök ártalmatlanná tételét és meghatározza annak módját, egyidejűleg értesíti a területileg illetékes települési önkormányzat jegyzőjét, a környezetvédelmi hatóságot, a vízügyi hatóságot, valamint az ÁNTSZ területi intézetét;
  - c) meghatározza az idegen állományból származó állatok állategészségügyi megfigyelési célú elkülönítésének módját és idejét;
  - d) elbírálja a külföldről érkező állatok fogadására kiválasztott, illetőleg elkülönítő alkalmasságát;
  - e) állategészségügyi szempontból ellenőrzi a piac, az állatvásár, állatfelvásárlás, állatkereskedés, állatkiállítás, állatbemutató, állatverseny, állatpanzió, állatmenhely, állatkert, vadaspark működését;
  - f) engedélyezi az állatklinika, állatkórház, állatorvosi rendelő, állatorvosi laboratórium létesítését és ellenőrzi azok működését;
  - g) illetékességi területén ellenőrzi a hatósági állatorvosok, a települési önkormányzatok jegyzője állategészségügyi hatósági tevékenységét;
  - h) hatósági ellenőrzést gyakorol az illetékességi területén működő magánállatorvosok tevékenysége felett, jogszabálysértés esetén saját hatáskörében eljár, vagy etikai eljárást kezdeményez a Magyar Állatorvosi Kamaránál, indokolt esetben a tevékenységet felfüggesztheti;
  - i) engedélyezi élelmiszer-előállító üzem, valamint az export állatrakodók létesítését, szállítóeszköz használatát;
  - j) a nemzetközi előírásoknak megfelelően folyamatosan ellenőrzi az élelmiszer előállító hely export termelésre való alkalmasságát;
  - k) járványügyi szempontból korlátozza, illetve megtiltja az állati eredetű élelmiszer – nyersanyag vagy kész élelmiszer – felhasználását, forgalomba hozatalát, meghatározza a további eljárást, és szükség esetén értesíti az illetékes hatóságokat;
  - l) az állati hulladék ártalmatlanná tétele keretében engedélyezi az állati fehérje feldolgozó tevékenység folytatását. A több megye területén folytatott tevékenység engedélyezéséről, a vállalkozó vagy gazdálkodó székhelye (telephelye) szerint illetékes területi szerv – a tevékenységgel érintett területi szervek szakhatósági véleménye alapján – dönt;

m) engedélyezi és ellenőrzi az élelmiszert előállító üzemekből származó, takarmányként felhasználható melléktermékek felhasználását, tovább feldolgozását vagy kezelését;

n) ellenőrzi az állatgyógyászati készítmények előállításának, forgalmazásának és felhasználásának feltételeit;

o) előzetes helyszíni ellenőrzést végez az állatgyógyászati készítmények forgalmazására jogosító engedély kiadása előtt;

p) ellenőrzi a takarmányokba keverhető állatgyógyászati készítmények felhasználását és forgalmazását;

q) állategészségügyi szempontból ellenőrzi a takarmány-előkeveréket és takarmány keverékeket gyártó üzemeket, valamint azok forgalmazását;

r) intézkedik az előírt engedéllyel, illetőleg bizonyítvánnyal érkező, de az azonossági vagy egyéb vizsgálatok során állategészségügyi kifogás alá eső, az állategészségügyről szóló törvény hatálya alá tartozó áruk állategészségügyi hatósági felügyelet alá vételéről;

s) ellenőrzi az állatgyógyászati készítmények előállítását, a végterméket, a forgalmazást és a felhasználást;

t) járványügyi okok miatt elkülönített vágást rendelhet el;

u) elrendeli az állategészségügyi szempontból külön eljárást igénylő állati hulladék, anyag, eszköz ártalmatlanná tételét, meghatározza annak módját és erről tájékoztatja a környezetvédelmi hatóságot;

v) engedélyezi a kísérleti állatok tenyésztését és forgalomba hozatalát, valamint az állatkísérletek végzését, a jogosultságról nyilvántartást vezet;

w) kiszabja az állategészségügyi- és az állatvédelmi bírságot;

x) megtilthatja az élelmiszer-előállító üzem, vendéglátó és közétkeztető hely, élelmiszer-forgalmazó egység, gép, felszerelés, berendezés működtetését, nyersanyag, technológiai segédanyag, csomagolóanyag, mosó- és fertőtlenítőszer felhasználását és további feltételekhez kötheti az újbóli működést, használatba vételt, használatban tartást;

y) élelmiszert és takarmányt közfogyasztásra alkalmatlannak, csökkent minőségűnek nyilváníthat. Felhasználását, fogalomba hozatalát korlátozhatja, feltételhez kötheti, megtilthatja, a környezetvédelmi előírások betartásával történő megsemmisítését elrendelheti;

z) javaslatot tehet működési engedély visszavonására, illetve azt visszavonhatja;

zs) az élelmiszer- és takarmány-ellenőrző hatóság a szabálysértésekre vonatkozó jogszabályok alapján szabálysértési, illetve helyszíni bírságot, továbbá minőségvédelmi bírságot szabhat ki, értékesökkenést állapíthat meg.

– szakhatósági hozzájárulást ad vagy megtagadja a hozzájárulást:

a) a járványügyi felügyelet alá tartozó helyek (pl. állati eredetű nyerstermék- és hulladékgyűjtő, -tároló, -feldolgozó, -forgalmazó hely, baromfikeltető, legelő, úsztató) kialakításához;

b) az állatvásár, állatrakodó, állatfelvásárló hely, állatkiállítás, állatbemutató, állatverseny, állatmenhely, állatpanzió, állatkert, állatkereskedés, vadspark, hullaégető létesítéséhez;

c) az állattartó és -forgalmazó hely, az élelmiszert előállító és az állati eredetű élelmiszert forgalmazó hely, a takarmányelőállító, -forgalmazó, és -tároló hely, a mesterséges termékenyítő-, embrióátültető-, baromfi- és halkeltető állomás, a méhanyanevelő telep létesítéséhez, átalakításához;

d) az állatkereskedelmi és -forgalmazási tevékenység foglalkozásszerű végzéséhez.

*IV. Ellátja a szervezetében működő falugazdász hálózattal:*

– a termésbecsléssel, állapotminősítéssel, az elemi árok felmérésével, valamint az ezekhez kapcsolódó nyilvántartások vezetésével összefüggő feladatokat, családi gazdálkodók nyilvántartását;

– folyamatos tájékoztatást ad a gazdálkodók részére a kormányzati döntésekről, a nemzeti támogatási lehetőségekről, kiállítja és érvényesíti az őstermelői igazolványt, valamint ellátja az őstermelők nyilvántartását;

– igazolja az egyes mezőgazdasági tevékenységekhez kapcsolódó támogatások igényjogosultságát; folyamatosan gyűjti és elemzi a területi tapasztalatokat; figyelemmel kíséri a mezőgazdasági termelők által igénybe vett nemzeti agrártámogatások jogszerű felhasználását;

– részt vesz a térségfejlesztési, vízgazdálkodási és környezetvédelmi feladatok helyi szinten jelentkező ellátásában; a földhivatalok által szervezett határszemenként; közreműködik a minisztérium által elrendelt statisztikai adatgyűjtésben, az agrárpiac szabályozásával összefüggő feladatok végrehajtásában;

– tájékozik a települési önkormányzat illetékes szerveivel együttműködve az önkormányzat területén lévő mezőgazdasági utak állapotáról, a termőföld külön jogszabály szerinti termőföld hasznosítási, illetve termőképesség-fenntartási kötelezettség betartásáról, tapasztalatairól.

*V. Ellátja az erdőről és az erdő védelméről szóló 1996. évi LIV. törvény, a természet védelméről szóló 1996. évi LIII. törvény, valamint külön jogszabályokban meghatározott erdészeti igazgatással összefüggő szervezési és hatósági feladatokat, különösen:*

– az erdőgazdálkodás területén az első fokú hatósági feladatokat;

– szakhatóságként eljár, szakhatósági hozzájárulást ad.

*VI. Ellátja illetékességi területén az operatív szakmai, szántóföldi ellenőrzési és minősítési, továbbá vetőmagvizsgálati és minősítési, fémzárólagi és hatósági ellenőrzési feladatokat.*

A Tolna Megyei MgSzH ellátja továbbá a külön jogszabályokban meghatározott egyéb feladatokat.



**18. A Tolna Megyei MgSzH tevékenységi köre a gazdasági tevékenységek egységes ágazati osztályozási rendszere (TEÁOR) szerint:**

- 75.11. Általános közigazgatás (főtevékenység)
- 85.20. Állategészségügyi ellátás
- 75.14. Közigazgatást kiegészítő szolgáltatás
- 74.30. Műszaki vizsgálat, elemzés
- 01.41. Növénytermelési szolgáltatás
- 01.42. Állattenyésztési szolgáltatás
- 72.40. Adatbázis tevékenység
- 73.10. Műszaki kutatás, fejlesztés
- 72.30. Adatfeldolgozás
- 72.60. Egyéb számítástechnikai tevékenység
- 74.20. Mérnöki tevékenység, tanácsadás
- 80.42. Máshová nem sorolt felnőtt- és egyéb oktatás
- 92.11. Film-, videogyártás
- 92.51. Könyvtári, levéltári tevékenység
- 92.52. Múzeumi tevékenység, kulturális örökség védelme

A Hivatal szakágazati besorolása: 751114

A Hivatal alapvető szakfeladata: 751735

**19. A Tolna Megyei MgSzH vállalkozási tevékenysége:** a Tolna Megyei MgSzH vállalkozási tevékenységet folytathat, ennek minősül a jelen alapító okiratban rögzített tevékenységi körhöz tartozó olyan tevékenység, amelyet a Hivatal szakmai jellegéből adódóan bevétel, és ennek révén eredmény elérése, illetőleg haszonszerzés céljából üzletszerűen, piaci alapon végez.

A vállalkozási tevékenységből származó bevételek együttes összege két egymást követő évben nem haladhatja meg a ténylegesen teljesített – költségvetési támogatást is magában foglaló – összbevétel egyharmadát. A vállalkozás mértéke az alapfeladatok ellátását nem veszélyeztetheti.

A vállalkozásból származó bevételeket és a vállalkozási tevékenység kiadásait az alaptevékenységektől elkülönítetten kell megtervezni, nyilvántartani, és elszámolni.

**20. A Tolna Megyei MgSzH tevékenységének ellenőrzése:** a Tolna Megyei MgSzH működésének ellenőrzését a minisztérium végzi. Ez az ellenőrzés nem érinti más, erre jogosult szervek ellenőrzési, illetve az MgSzH Központ belső ellenőrzési jogát.

**21. A Tolna Megyei MgSzH laboratóriumai:**

a) speciális laboratórium:

Ökotoxikológiai laboratórium, 7136 Fácánkert, Pusztas u. 1.

b) nem speciális laboratórium:

Károsító-diagnosztikai (növényvédelmi) laboratórium

**22. A vagyongazdálkodás módja:** A Tolna Megyei MgSzH kezeli a feladatainak ellátásához szükséges, a Magyar Állam tulajdonát képező ingó és ingatlan vagyont. A vagyongazdálkodási jogosultságot a Kincstári Vagyoni Igazgatóság, a

Nemzeti Földalapkezelő Szervezet és a Tolna Megyei MgSzH közötti vagyongazdálkodási szerződés rögzíti.

**23.** Ez az alapító okirat 2007. január 1. napján lép hatályba.

Budapest, 2006. december 15.

*Gráf József s. k.,*  
földművelésügyi és vidékfejlesztési miniszter

**Alapító okirat  
a Vas Megyei Mezőgazdasági Szakigazgatási Hivatal  
létrehozásáról**

Az államháztartásról szóló 1992. évi XXXVIII. törvény 88. §-ában, valamint az államháztartás működési rendjéről szóló 217/1998. (XII. 30.) Korm. rendelet 10. §-ában, továbbá a Mezőgazdasági Szakigazgatási Hivatalról szóló 274/2006. (XII. 23.) Korm. rendeletben foglaltakat figyelembe véve – a pénzügyminiszterrel egyetértésben – a Vas Megyei Mezőgazdasági Szakigazgatási Hivatal (a továbbiakban: Vas Megyei MgSzH) alapító okiratát az alábbiak szerint állapítom meg:

**1. A költségvetési szerv neve:** Vas Megyei Mezőgazdasági Szakigazgatási Hivatal

**2. A költségvetési szerv rövidített neve:** Vas Megyei MgSzH

**3. A költségvetési szerv székhelye és levezési címe:** 9700 Szombathely, Zanati út 3.

**4. A költségvetési szerv telephelyei:**  
9702 Szombathely, Vörösmarty u. 9. (Vas Megyei MgSzH 1. sz. telephelye)

9762 Tanakajd, Ambrózy sétány 2. (Vas Megyei MgSzH 2. sz. telephelye)

9700 Szombathely, Batthyány tér 2. (Vas Megyei MgSzH 3. sz. telephelye)

9700 Szombathely, Gagarin u. 2. (Vas Megyei MgSzH 4. sz. telephelye)

**5. A költségvetési szerv körzeti irodái:** a Vas Megyei MgSzH feladatainak megfelelő ellátása és ügyfélszolgálat biztosítása érdekében körzeti irodákat kell működtetni. A körzeti iroda nem rendelkezik önálló jogi személyiséggel. A körzeti irodákat a Szervezeti és Működési Szabályzatban (a továbbiakban: SzMSz) kell felsorolni.

**6. A költségvetési szerv kirendeltségei:** egyes ismétlődő helyszíni feladatok ellátására, a területi szerv vezetője – az MgSzH elnökének jóváhagyásával – szervezeti egységnek nem minősülő kirendeltséget hozhat létre, illetve szüntethet meg. Az MgSzH elnöke külön jogszabályban előírt speciális szakmai feladatok országos szintű ellátása érdekében ügyfél kapcsolatot nem bonyolító, az MgSzH Központjának alárendeltségében működő kirendeltséget is létrehozhat.

**7. A költségvetési szerv felügyelete:** a Vas Megyei MgSzH felügyeletét a földművelésügyi és vidékfejlesztési miniszter (a továbbiakban: miniszter) a Mezőgazdasági Szakigazgatási Hivatal Központján (a továbbiakban: MgSzH Központ) keresztül látja el.

**8. Az alapítás időpontja:** a Mezőgazdasági Szakigazgatási Hivatalról szóló 274/2006. (XII. 23.) Korm. rendelet alapján 2007. január 1.

**9. Az alapítói jogok gyakorlója:** földművelésügyi és vidékfejlesztési miniszter

**10. A Vas Megyei MgSzH működése:** határozatlan időtartamú

**11. A Vas Megyei MgSzH általános jogutódja az alábbi szervezetek:**

- a) Vas Megyei Földművelésügyi Hivatal
- b) Vas Megyei Állategészségügyi és Élelmiszer-ellenőrző Állomás
- c) Vas Megyei Növény- és Talajvédelmi Szolgálat

**12. A Vas Megyei MgSzH gazdálkodási jogköre:** önálló jogi személyiségű, részben önállóan gazdálkodó, pénzügyi-gazdasági tekintetben részjogkörű költségvetési szerv. Pénzügyi, gazdálkodási, költségvetési feladatait az MgSzH Központja látja el.

**13. A Vas Megyei MgSzH illetékességi területe:** a Vas Megyei MgSzH illetékességi területe – amennyiben jogszabály másként nem rendelkezik – Vas megye területére terjed ki.

**14. A Vas Megyei MgSzH vezetőjének kinevezési és felmentési rendje, valamint a kinevezés időtartama:** A Vas Megyei MgSzH-t főigazgató vezeti, akit határozatlan időtartamra a miniszter nevez ki és ment fel. A főigazgató képviseli a területi szervet. A főigazgató igazgatók útján irányítja a területi szervet. Az igazgatót – az MgSzH Központ szakterületért felelős elnökhelyettesének javaslatára – az MgSzH elnöke nevezi ki és menti fel. A főigazgató felett a munkáltatói jogokat – a kinevezés és a felmentés kivételével – az MgSzH elnöke gyakorolja. Az igazgatók felett a munkáltatói jogokat – a kinevezés és a felmentés kivételével – a főigazgató gyakorolja.

**15. A Vas Megyei MgSzH működési rendje:** A Vas Megyei MgSzH feladatait, tagolódását és részletes szervezeti felépítését a miniszter által normatív utasításban kiadott SzMSz határozza meg.

**16. A Vas Megyei MgSzH dolgozóinak jogállása:** A Vas Megyei MgSzH dolgozóinak munkajogi viszonyaira a köztisztviselők jogállásáról szóló 1992. évi XXIII. törvény, valamint a Munka Törvénykönyvéről szóló 1992. évi XXII. törvény rendelkezéseit kell alkalmazni. A Vas Megyei MgSzH dolgozói felett a munkáltatói jogokat a főigazgató gyakorolja.

**17. A Vas Megyei MgSzH alaptevékenysége:**

*I. Ellátja a földművelésügyi ágazati szakigazgatási feladatokat, különösen:*

- a nemzeti agrárpolitika képviselőjét és érvényre juttatását a különböző szintű területekre vonatkozó (régió, megye, kistérség, település) stratégiák, koncepciók, programok és tervek kidolgozása és egyeztetése során;
- a jogszabályelőkészítés keretében a minisztérium által egyeztetésre leadott tervezetek véleményezésével kapcsolatos feladatokat az agrárigazgatás más területi szakintézményeinek, valamint a területi szakmai érdekképviseleti és társadalmi, civil szervezeteknek a bevonásával;
- a nemzeti támogatási rendszer működtetésével összefüggő feladatokat a vonatkozó jogszabályi előírásoknak megfelelően, és a minisztérium által meghatározott időpontban jelentést ad a támogatások felhasználásáról;
- a tisztán nemzeti forrásból finanszírozott támogatások felhasználásának ellenőrzését;
- a Kormány által meghirdetett a mezőgazdasági termelők éven belüli lejáratú hiteleinek adósságrendezi programjának végrehajtásával kapcsolatos feladatokat;
- az elemi károkkal és azok biztosításával kapcsolatos állami támogatások működtetésével összefüggő feladatokat;
- a földügyi igazgatás keretében a földkiadással, földárveréssel és birtokrendezéssel kapcsolatos feladatokat, valamint közreműködik a földhasználati nyilvántartási rendszer vezetésében;
- a növénytermesztési és állattenyésztési szakigazgatási feladatokat;
- a szőlő-, gyümölcstelepítéssel, borgazdálkodással kapcsolatos szakigazgatási feladatokat;
- a hegyközségek törvényességi felügyeletét, a szőlőültetvény kataszter vezetését;
- a halászati és vadászati igazgatási feladatokat;
- a vadászat és halászat szakmai felügyeletét, és terén a jogszabályokon alapuló első- és másodfokú hatósági feladatokat;
- a talajvédelmi (melioráció, öntözés) feladatokat;

- a megyei földhivatallal együttműködve a termőföld-vevélemmel és termőföldhasználattal kapcsolatos feladatokat;
- a mezőgazdasági vízgazdálkodással kapcsolatos feladatokat;
- az állami tulajdonú forgalomképes vizek és vízi létesítmények kezelését felügyeletet;
- az agrár-szakoktatási feladatokat; közreműködik az agrár-szaktanácsadási rendszer működtetésében;
- az információszolgáltatással kapcsolatos feladatokat; a minisztériumot elsődleges információkkal és statisztikai adatokkal az agrárágazat területi szintű működésével kapcsolatosan (regionális, megyei, települési és egyéni gazdálkodói szint);
- a mezőgazdasági gazdálkodók nyilvántartását, a termelői adatbázis karbantartását;
- a mezőőri/hegyőri szolgálat működtetésével kapcsolatos igazgatási feladatokat;
- a Megyei Területfejlesztési Tanácsnál, valamint a különböző területi munkabizottságoknál jelentkező feladatokat.

*II. Ellátja a növényvédelmi, növény-egészségügyi, talajvédelmi, valamint agrár-környezetgazdálkodási hatósági és egyéb állami szakfeladatokat, így különösen:*

- működteti a növény-egészségügyi határkirendeltségeket, illetve a területi szervekhez tartozó speciális és nem speciális laboratóriumokat, ellenőrzi az export, import és tranzit forgalomban a vizsgálatköteles árukat, valamint a hazai szaporító- és ültetvényanyag előállítását és az egyéb szemleköteles növények termő-, tároló-, berakó-, feladó- és forgalmazóhelyeit;
- nyilvántartja növény-egészségügyi szempontból az arra kötelezett termelőket, és ellenőrzi a nyilvántartási feladatok megtartását;
- ellenőrzi a növényvédelmi tevékenység, a kijuttatás technikai, egészségügyi, biztonságtechnikai, szakképesítési szabályainak betartását és a nyilvántartási kötelezettség teljesítését;
- kiadja a növényvédő szerekkel folytatható tevékenységekre jogosító forgalmazási, vásárlási, felhasználási engedélyeket;
- ellenőrzi az engedélyköteles termék minőségét, a tárolás, forgalmazás, szállítás, vásárlás és felhasználás szemlélyi és tárgyi feltételeit, a szolgáltatás szakszerűségét, az előírt nyilvántartás vezetését;
- talajvédelmi hatósági eljárást folytat le, engedélyez, szakhatósági hozzájárulást, állásfoglalást, bizonyítványokat, igazolásokat ad ki, hatósági megkeresésre nyilatkozatot tesz, talajvédelmi hatósági ellenőrzést végez, és szükséges esetben megteszi a megfelelő intézkedéseket;
- termelési, betakarítási, raktározási, behozatali, kiviteli, forgalomba hozatali, kísérleti, felhasználási, alkalmazási tilalmat, illetve korlátozást, valamint kötelező növényvédelmi technológia alkalmazását rendelheti el;

- hatósági engedélyezési, technológiai, módszerfejlesztési, biológiai és kémiai vizsgálatokat végez, közreműködik az eredmények összesítésében és feldolgozásában;
- ellátja a termőföld minőségi változásait követő monitoring rendszer működtetéséből adódó feladatokat;
- szervezi és működteti a megyei növényvédelmi előjelzési rendszert. A termelőket tájékoztatja a járványelhárítás, védekezés aktuális feladatairól;
- részt vesz a mezőgazdasági termelők növény-egészségügyi, növényvédelmi és talajvédelmi ismereteinek fejlesztésében, az új védekezési eljárások elterjesztésében és a szaktanácsadásban.

*III. Az állategészségügy, állatvédelem, élelmiszer-, friss zöldség-gyümölcs-, dohány-, állatgyógyászati készítmények, valamint a takarmány-ellenőrzés jogszabályban meghatározott hatósági és egyéb állami szakfeladatait látja el. Ellátja az állategészségüggyel kapcsolatos irányítási és szervezési feladatokat, így különösen:*

- illetékességi területén szervezi az állatbetegségek megelőzését, felderítését és felszámolását, továbbá a nagy nemzetgazdasági kárt okozó vagy közegészségügyileg veszélyes állatbetegségek felszámolására – a Kormány jóváhagyásával – állami pénzeszközökkel támogatott mentesítési programok végrehajtását;
- laboratóriumot működtethet a hatósági döntések megalapozására;
- elrendeli a jogszabályokban előírt állategészségügyi akciókat (kötelező védőoltások, diagnosztikai vizsgálatok, parazitózisok elleni védekezés stb.);
- kivizsgálja az oltási baleseteket, mérgezéseket, az állatgyógyászati készítmények hatása elmaradásának okát és intézkedik megelőzésükre, illetve megszüntetésükre;
- kapcsolatot tart a megye területén lévő települési önkormányzattal, a megyei közigazgatási hivatallal, az ÁNTSZ területi intézeteivel, az illetékes környezetvédelmi hatósággal, valamint a Magyar Állatorvosi Kamara területi szerveivel;
- hatósági feladatai ellátására ügyeleti és készenléti szolgálatot szervez;
- kijelöli a hatósági állatorvos székhelyét, működési területét és meghatározza feladatait;
- gondoskodik hatósági állatorvos útján az állategészségügyi szolgáltatások végzéséről;
- ellátja a jogszabályban meghatározott élelmiszer- és takarmány-biztonsági, valamint minőségellenőrzési feladatokat;
- ellenőrzi az élelmiszerek, valamint az élelmiszer-előállítás és forgalmazás során velük érintkező személyek, tárgyak, anyagok megfelelnek-e a fogyasztók egészségének, érdekeinek és a piaci verseny tisztaságának, védelmének. Az ellenőrzés kiterjed a belföldön előállított és forgalomba kerülő élelmiszere, függetlenül attól, hogy azt hol állították elő. Az ellenőrzés kiterjed az élelmiszer előállítás, az országba való behozatal és az élelmiszer forgalmazás minden szakaszára;

– ellenőrzi a belföldön megtermelt, forgalomba hozott, illetve kivitelre vagy behozatalra szánt zöldséget, gyümölcsöt;

– járványügyi és higiéniai szempontból előzetesen minősíti az állattartási, állattenyésztési, szaporítási technológiákat, gépeket, eszközöket, berendezéseket, tenyész-tőtelepeket;

– területi szerv első fokú állategészségügyi hatósági jogkörében:

a) elrendeli a járványveszély esetén a szükséges hatósági intézkedéseket, beleértve a magánállatorvos és gazdálkodó szervezet közcélú igénybevételét is;

b) elrendeli az emberre is veszélyes betegségben elhullott vagy leölt állatok hullái és melléktermékei, a fertőzött anyagok, eszközök ártalmatlanná tételét és meghatározza annak módját, egyidejűleg értesíti a területileg illetékes települési önkormányzat jegyzőjét, a környezetvédelmi hatóságot, a vízügyi hatóságot, valamint az ÁNTSZ területi intézetét;

c) meghatározza az idegen állományból származó állatok állategészségügyi megfigyelési célú elkülönítésének módját és idejét;

d) elbírálja a külföldről érkező állatok fogadására kiválasztott, illetőleg elkülönítő alkalmasságát;

e) állategészségügyi szempontból ellenőrzi a piac, az átlvásár, állatfelvásárlás, állatkereskedés, állatkiállítás, állatbemutató, állatverseny, állatpanzió, állatmenhely, állatkert, vadaspark működését;

f) engedélyezi az állatklinika, állatkórház, állatorvosi rendelő, állatorvosi laboratórium létesítését és ellenőrzi azok működését;

g) illetékességi területén ellenőrzi a hatósági állatorvosok, a települési önkormányzatok jegyzője állategészségügyi hatósági tevékenységét;

h) hatósági ellenőrzést gyakorol az illetékességi területén működő magánállatorvosok tevékenysége felett, jogszabálysértés esetén saját hatáskörében eljár, vagy etikai eljárást kezdeményez a Magyar Állatorvosi Kamaránál, indokolt esetben a tevékenységet felfüggesztheti;

i) engedélyezi élelmiszer-előállító üzem, valamint az export állatrakodók létesítését, szállítóeszköz használatát;

j) a nemzetközi előírásoknak megfelelően folyamatosan ellenőrzi az élelmiszer előállító hely export termelésre való alkalmasságát;

k) járványügyi szempontból korlátozza, illetve megtiltja az állati eredetű élelmiszer – nyersanyag vagy kész élelmiszer – felhasználását, forgalomba hozatalát, meghatározza a további eljárást, és szükség esetén értesíti az illetékes hatóságokat;

l) az állati hulladék ártalmatlanná tétele keretében engedélyezi az állati fehérje feldolgozó tevékenység folytatását. A több megye területén folytatott tevékenység engedélyezéséről, a vállalkozó vagy gazdálkodó székhelye (telephelye) szerint illetékes területi szerv – a tevékenységgel érintett területi szervek szakhatósági véleménye alapján – dönt;

m) engedélyezi és ellenőrzi az élelmiszert előállító üzemekből származó, takarmányként felhasználható melléktermékek felhasználását, tovább feldolgozását vagy kezelését;

n) ellenőrzi az állatgyógyászati készítmények előállításának, forgalmazásának és felhasználásának feltételeit;

o) előzetes helyszíni ellenőrzést végez az állatgyógyászati készítmények forgalmazására jogosító engedély kiadása előtt;

p) ellenőrzi a takarmányokba keverhető állatgyógyászati készítmények felhasználását és forgalmazását;

q) állategészségügyi szempontból ellenőrzi a takarmány-előkeveréket és takarmánykeverékeket gyártó üzemeket, valamint azok forgalmazását;

r) intézkedik az előírt engedéllyel, illetőleg bizonyítvánnyal érkező, de az azonossági vagy egyéb vizsgálatok során állategészségügyi kifogás alá eső, az állategészségügyről szóló törvény hatálya alá tartozó áruk állategészségügyi hatósági felügyelet alá vételéről;

s) ellenőrzi az állatgyógyászati készítmények előállítását, a végterméket, a forgalmazást és a felhasználást;

t) járványügyi okok miatt elkülönített vágást rendelhet el;

u) elrendeli az állategészségügyi szempontból külön eljárást igénylő állati hulladék, anyag, eszköz ártalmatlanná tételét, meghatározza annak módját és erről tájékoztatja a környezetvédelmi hatóságot;

v) engedélyezi a kísérleti állatok tenyésztését és forgalomba hozatalát, valamint az állatkísérletek végzését, a jogosultságról nyilvántartást vezet;

w) kiszabja az állategészségügyi- és az állatvédelmi bírságot;

x) megtilthatja az élelmiszer-előállító üzem, vendéglátó és közétkeztető hely, élelmiszer-forgalmazó egység, gép, felszerelés, berendezés működtetését, nyersanyag, technológiai segédanyag, csomagolóanyag, mosó- és fertőtlenítőszer felhasználását és további feltételekhez kötheti az újbóli működést, használatba vételt, használatban tartást;

y) élelmiszert és takarmányt közzelfogyasztásra alkalmatlannak, csökkent minőségűnek nyilváníthat. Felhasználását, forgalomba hozatalát korlátozhatja, feltételhez kötheti, megtilthatja, a környezetvédelmi előírások betartásával történő megsemmisítését elrendelheti;

z) javaslatot tehet működési engedély visszavonására, illetve azt visszavonhatja;

zs) az élelmiszer- és takarmány-ellenőrző hatóság a szabálysértésekre vonatkozó jogszabályok alapján szabálysértési, illetve helyszíni bírságot, továbbá minőségvédelmi bírságot szabhat ki, értékesökkenést állapíthat meg.

– szakhatósági hozzájárulást ad vagy megtagadja a hozzájárulást;

a) a járványügyi felügyelet alá tartozó helyek (pl. állati eredetű nyerstermék- és hulladékgyűjtő, -tároló, -feldolgozó, -forgalmazó hely, baromfikeltető, legelő, úsztató) kialakításához;

b) az állatvásár, állatrakodó, állatfelvásárló hely, állatkiállítás, állatbemutató, állatverseny, állatmenhely, állatpanzió, állatkert, állatkereskedés, vadspark, hullaégető létesítéséhez;

c) az állattartó és -forgalmazó hely, az élelmiszert előállító és az állati eredetű élelmiszert forgalmazó hely, a takarmányelőállító, -forgalmazó, és -tároló hely, a mesterséges termékenyítő-, embrióátültető-, baromfi- és halkeltető állomás, a méhanyanevelő telep létesítéséhez, átalakításához;

d) az állatkereskedelmi és -forgalmazási tevékenység foglalkozásszerű végzéséhez.

*IV. Ellátja a szervezetében működő falugazdász hálózattal:*

- a termésbecsléssel, állapotminősítéssel, az elemi károk felmérésével, valamint az ezekhez kapcsolódó nyilvántartások vezetésével összefüggő feladatokat, családi gazdálkodók nyilvántartását;

- folyamatos tájékoztatást ad a gazdálkodók részére a kormányzati döntésekről, a nemzeti támogatási lehetőségekről, kiállítja és érvényesíti az őstermelői igazolványt, valamint ellátja az őstermelők nyilvántartását;

- igazolja az egyes mezőgazdasági tevékenységekhez kapcsolódó támogatások igényjogosultságát; folyamatosan gyűjti és elemzi a területi tapasztalatokat; figyelemmel kíséri a mezőgazdasági termelők által igénybe vett nemzeti agrártámogatások jogszerű felhasználását;

- részt vesz a térségfejlesztési, vízgazdálkodási és környezetvédelmi feladatok helyi szinten jelentkező ellátásában; a földhivatalok által szervezett határszemenként; közreműködik a minisztérium által elrendelt statisztikai adatgyűjtésben, az agrárpiac szabályozásával összefüggő feladatok végrehajtásában;

- tájékozik a települési önkormányzat illetékes szerveivel együttműködve az önkormányzat területén lévő mezőgazdasági utak állapotáról, a termőföld külön jogszabály szerinti termőföld hasznosítási-, illetve termőképesség-fenntartási kötelezettség betartásáról, tapasztalatairól.

*V. Ellátja az erdőről és az erdő védelméről szóló 1996. évi LIV. törvény, a természet védelméről szóló 1996. évi LIII. törvény, valamint külön jogszabályokban meghatározott erdészeti igazgatással összefüggő szervezési és hatósági feladatokat, különösen:*

- az erdőgazdálkodás területén az első fokú hatósági feladatokat;

- szakhatóságként eljár, szakhatósági hozzájárulást ad.

*VI. Ellátja illetékességi területén az operatív szakmai, szántóföldi ellenőrzési és minősítési, továbbá vetőmagvizsgálati és minősítési, fémzárólagi és hatósági ellenőrzési feladatokat.*

A Vas Megyei MgSzH ellátja továbbá a külön jogszabályokban meghatározott egyéb feladatokat.

**18. A Vas Megyei MgSzH tevékenységi köre a gazdasági tevékenységek egységes ágazati osztályozási rendszere (TEÁOR) szerint:**

75.11. Általános közigazgatás (főtevékenység)

85.20. Állategészségügyi ellátás

75.14. Közigazgatást kiszolgáló szolgáltatás

74.30. Műszaki vizsgálat, elemzés

01.41. Növénytermelési szolgáltatás

01.42. Állattenyésztési szolgáltatás

72.40. Adatbázis tevékenység

73.10. Műszaki kutatás, fejlesztés

72.30. Adatfeldolgozás

72.60. Egyéb számítástechnikai tevékenység

74.20. Mérnöki tevékenység, tanácsadás

80.42. Máshová nem sorolt felnőtt- és egyéb oktatás

92.11. Film-, videógyártás

92.51. Könyvtári, levéltári tevékenység

92.52. Múzeumi tevékenység, kulturális örökség védelme

A Hivatal szakágazati besorolása: 7511114

A Hivatal alapvető szakfeladata: 751735

**19. A Vas Megyei MgSzH vállalkozási tevékenysége:**

a Vas Megyei MgSzH vállalkozási tevékenységet folytathat, ennek minősül jelen alapító okiratban rögzített tevékenységi körhöz tartozó olyan tevékenység, amelyet a Hivatal szakmai jellegéből adódóan bevétel, és ennek révén eredmény elérése, illetőleg haszonszerzés céljából üzletszerűen, piaci alapon végez.

A vállalkozási tevékenységből származó bevételek együttes összege két egymást követő évben nem haladhatja meg a ténylegesen teljesített – költségvetési támogatást is magában foglaló – összbevétel egyharmadát. A vállalkozás mértéke az alapfeladatok ellátását nem veszélyeztetheti.

A vállalkozásból származó bevételeket és a vállalkozási tevékenység kiadásait az alaptevékenységektől elkülönítetten kell megtervezni, nyilvántartani, és elszámolni.

**20. A Vas Megyei MgSzH tevékenységének ellenőrzése:**

a Vas Megyei MgSzH működésének ellenőrzését a minisztérium végzi. Ez az ellenőrzés nem érinti más, erre jogosult szervek ellenőrzési, illetve az MgSzH Központ belső ellenőrzési jogát.

**21. A Vas Megyei MgSzH laboratóriumai:**

a) speciális laboratórium:

Rovar parazitológiai laboratórium, 9730 Kőszeg, Kelcz-Adelffy u. 6.

b) nem speciális laboratórium:

Károsító-diagnosztikai (növényvédelmi) laboratórium

Növénymaradékszer-analitikai laboratórium

Talajvédelmi laboratórium

Térinformatikai laboratórium

**22. A vagyonkezelés módja:** A Vas Megyei MgSzH kezeli a feladatainak ellátásához szükséges, a Magyar Állam tulajdonát képező ingó és ingatlan vagyont. A vagyonkezelői jogosultságot a Kincstári Vagyoni Igazgatóság, a Nemzeti Földalapkezelő Szervezet és a Vas Megyei MgSzH közötti vagyonkezelői szerződés rögzíti.

**23.** Ez az alapító okirat 2007. január 1. napján lép hatályba.

Budapest, 2006. december 15.

Gráf József s. k.,  
földművelésügyi és vidékfejlesztési miniszter

### Alapító okirat

#### a Veszprém Megyei Mezőgazdasági Szakigazgatási Hivatal létrehozásáról

Az államháztartásról szóló 1992. évi XXXVIII. törvény 88. §-ában, valamint az államháztartás működési rendjéről szóló 217/1998. (XII. 30.) Korm. rendelet 10. §-ában, továbbá a Mezőgazdasági Szakigazgatási Hivatalról szóló 274/2006. (XII. 23.) Korm. rendeletben foglaltakat figyelembe véve – a pénzügyminiszterrel egyetértésben – a Veszprém Megyei Mezőgazdasági Szakigazgatási Hivatal (a továbbiakban: Veszprém Megyei MgSzH) alapító okiratát az alábbiak szerint állapítom meg:

**1. A költségvetési szerv neve:** Veszprém Megyei Mezőgazdasági Szakigazgatási Hivatal

**2. A költségvetési szerv rövidített neve:** Veszprém Megyei MgSzH

**3. A költségvetési szerv székhelye és levezési címe:** 8200 Veszprém, Megyeház tér 1.

**4. A költségvetési szerv telephelyei:**

8201 Veszprém, Dózsa György út 33. (Veszprém Megyei MgSzH 1. sz. telephelye)

8229 Csopak, Kishegyi u. 13. (Veszprém Megyei MgSzH 2. sz. telephelye)

8200 Veszprém, Szt. Margit park 2. (Veszprém Megyei MgSzH 3. sz. telephelye)

8200 Veszprém, Jutasi út 10. (Veszprém Megyei MgSzH 4. sz. telephelye)

8200 Veszprém, Mártírok útja 11/A. (Veszprém Megyei MgSzH 5. sz. telephelye)

**5. A költségvetési szerv körzeti irodái:** a Veszprém Megyei MgSzH feladatainak megfelelő ellátása és ügyfélszolgálat biztosítása érdekében körzeti irodákat kell működtetni. A körzeti iroda nem rendelkezik önálló jogi személyiséggel. A körzeti irodákat a Szervezeti és Működési Szabályzatban (a továbbiakban: SzMSz) kell felsorolni.

**6. A költségvetési szerv kirendeltségei:** egyes ismétlődő helyszíni feladatok ellátására, a területi szerv vezetője – az MgSzH elnökének jóváhagyásával – szervezeti egységnek nem minősülő kirendeltséget hozhat létre, illetve szüntethet meg. Az MgSzH elnöke külön jogszabályban előírt speciális szakmai feladatok országos szintű ellátása érdekében ügyfél kapcsolatot nem bonyolító, az MgSzH Központjának alárendeltségében működő kirendeltséget is létrehozhat.

**7. A költségvetési szerv felügyelete:** a Veszprém Megyei MgSzH felügyeletét a földművelésügyi és vidékfejlesztési miniszter (a továbbiakban: miniszter) a Mezőgazdasági Szakigazgatási Hivatal Központján (a továbbiakban: MgSzH Központ) keresztül látja el.

**8. Az alapítás időpontja:** a Mezőgazdasági Szakigazgatási Hivatalról szóló 274/2006. (XII. 23.) Korm. rendelet alapján 2007. január 1.

**9. Az alapítói jogok gyakorlója:** földművelésügyi és vidékfejlesztési miniszter

**10. A Veszprém Megyei MgSzH működése:** határozatlan időtartamú

**11. A Veszprém Megyei MgSzH általános jogutódja az alábbi szervezeteknek:**

- Veszprém Megyei Földművelésügyi Hivatal
- Veszprém Megyei Állategészségügyi és Élelmi-szer-ellenőrző Állomás
- Veszprém Megyei Növény- és Talajvédelmi Szolgálat

**12. A Veszprém Megyei MgSzH gazdálkodási jogköre:** önálló jogi személyiségű, részben önállóan gazdálkodó, pénzügyi-gazdasági tekintetben részjogkörű költségvetési szerv. Pénzügyi, gazdálkodási, költségvetési feladatait az MgSzH Központja látja el.

**13. A Veszprém Megyei MgSzH illetékességi területe:** a Veszprém Megyei MgSzH illetékességi területe – amennyiben jogszabály másként nem rendelkezik – Veszprém megye területére terjed ki.

**14. A Veszprém Megyei MgSzH vezetőjének kinevezési és felmentési rendje, valamint a kinevezés időtartama:** A Veszprém Megyei MgSzH-t főigazgató vezeti, akít határozatlan időtartamra a miniszter nevez ki és ment

fel. A főigazgató képviseli a területi szervet. A főigazgató igazgatók útján irányítja a területi szervet. Az igazgatót – az MgSzH Központ szakterületért felelős elnökhelyettesének javaslatára – az MgSzH elnöke nevezi ki és menti fel. A főigazgató felett a munkáltatói jogokat – a kinevezés és a felmentés kivételével – az MgSzH elnöke gyakorolja. Az igazgatók felett a munkáltatói jogokat – a kinevezés és a felmentés kivételével – a főigazgató gyakorolja.

**15. A Veszprém Megyei MgSzH működési rendje:** A Veszprém Megyei MgSzH feladatait, tagolódását és részletes szervezeti felépítését a miniszter által normatív utasításban kiadott SzMSz határozza meg.

**16. A Veszprém Megyei MgSzH dolgozóinak jogállása:** A Veszprém Megyei MgSzH dolgozóinak munkajogi viszonyaira a köztisztviselők jogállásáról szóló 1992. évi XXIII. törvény, valamint a Munka Törvénykönyvéről szóló 1992. évi XXII. törvény rendelkezéseit kell alkalmazni. A Veszprém Megyei MgSzH dolgozói felett a munkáltatói jogokat a főigazgató gyakorolja.

### 17. A Veszprém Megyei MgSzH alaptevékenysége:

*I. Ellátja a földművelésügyi ágazati szakigazgatási feladatokat, különösen:*

- a nemzeti agrárpolitika képviseletét és érvényre juttatását a különböző szintű területekre vonatkozó (régió, megye, kistérség, település) stratégiák, koncepciók, programok és tervek kidolgozása és egyeztetése során;
- a jogszabályelőkészítés keretében a minisztérium által egyeztetésre leadott tervezetek véleményezésével kapcsolatos feladatokat az agrárigazgatás más területi szakintézményeinek, valamint a területi szakmai érdekképviseleti és társadalmi, civil szervezeteknek a bevonásával;
- a nemzeti támogatási rendszer működtetésével összefüggő feladatokat a vonatkozó jogszabályi előírásoknak megfelelően, és a minisztérium által meghatározott időpontban jelentést ad a támogatások felhasználásáról;
- a tisztán nemzeti forrásból finanszírozott támogatások felhasználásának ellenőrzését;
- a Kormány által meghirdetett a mezőgazdasági termelők éven belüli lejáratú hiteleinek adósságrendezési programjának végrehajtásával kapcsolatos feladatokat;
- az elemi károkkal és azok biztosításával kapcsolatos állami támogatások működtetésével összefüggő feladatokat;
- a földügyi igazgatás keretében a földkiadással, földárveréssel és birtokrendezéssel kapcsolatos feladatokat, valamint közreműködik a földhasználati nyilvántartási rendszer vezetésében;
- a növénytermesztési és állattenyésztési szakigazgatási feladatokat;
- a szőlő-, gyümölcssteleptéssel, borgazdálkodással kapcsolatos szakigazgatási feladatokat;

- a hegyközségek törvényességi felügyeletét, a szőlő-ültetvény kataszter vezetését;
- a halászati és vadászati igazgatási feladatokat;
- a vadászat és halászat szakmai felügyeletét, és terén a jogszabályokon alapuló első- és másodfokú hatósági feladatokat;
- a talajvédelmi (melioráció, öntözés) feladatokat;
- a megyei földhivatallal együttműködve a termőföldvédelemmel és termőföldhasználattal kapcsolatos feladatokat;
- a mezőgazdasági vízgazdálkodással kapcsolatos feladatokat;
- az állami tulajdonú forgalomképes vizek és vízi létesítmények kezelését felügyeletet;
- az agrár-szakoktatási feladatokat; közreműködik az agrár-szaktanácsadási rendszer működtetésében;
- az információs szolgáltatással kapcsolatos feladatokat; a minisztériumot elsődleges információkkal és statisztikai adatokkal az agrárágazat területi szintű működésével kapcsolatosan (regionális, megyei, települési és egyéni gazdálkodói szint);
- a mezőgazdasági gazdálkodók nyilvántartását, a termelői adatbázis karbantartását;
- a mezőri/hegyőri szolgálat működtetésével kapcsolatos igazgatási feladatokat;
- a Megyei Területfejlesztési Tanácsnál, valamint a különböző területi munkabizottságoknál jelentkező feladatokat.

*II. Ellátja a növényvédelmi, növény-egészségügyi, talajvédelmi, valamint agrár-környezetgazdálkodási hatósági és egyéb állami szakfeladatokat, így különösen:*

- működteti a növény-egészségügyi határkirendeltségeket, illetve a területi szervekhez tartozó speciális és nem speciális laboratóriumokat, ellenőrzi az export, import és tranzit forgalomban a vizsgálatköteles árukat, valamint a hazai szaporító- és ültetvényanyag előállítását és az egyéb szemleköteles növények termő-, tároló-, berakó-, feladó- és forgalmazóhelyeit;
- nyilvántartja növény-egészségügyi szempontból az arra kötelezett termelőket, és ellenőrzi a nyilvántartási feltételek megtartását;
- ellenőrzi a növényvédelmi tevékenység, a kijuttatás technikai, egészségügyi, biztonságtechnikai, szakképesítési szabályainak betartását és a nyilvántartási kötelezettség teljesítését;
- kiadja a növényvédő szerekkel folytatható tevékenységekre jogosító forgalmazási, vásárlási, felhasználási engedélyeket;
- ellenőrzi az engedélyköteles termék minőségét, a tárolás, forgalmazás, szállítás, vásárlás és felhasználás személyi és tárgyi feltételeit, a szolgáltatás szakszerűségét, az előírt nyilvántartás vezetését;
- talajvédelmi hatósági eljárást folytat le, engedélyez, szakhatósági hozzájárulást, állásfoglalást, bizonyítványokat, igazolásokat ad ki, hatósági megkeresésre nyilatkozik;

tot tesz, talajvédelmi hatósági ellenőrzést végez, és szükséges esetben megteszi a megfelelő intézkedéseket;

- termelési, betakarítási, raktározási, behozatali, kiviteli, forgalomba hozatali, kísérleti, felhasználási, alkalmazási tilalmat, illetve korlátozást, valamint kötelező növényvédelmi technológia alkalmazását rendelheti el;

- hatósági engedélyezési, technológiai, módszerfejlesztési, biológiai és kémiai vizsgálatokat végez, közreműködik az eredmények összesítésében és feldolgozásában;

- ellátja a termőföld minőségi változásait követő monitoring rendszer működtetéséből adódó feladatokat;

- szervezi és működteti a megyei növényvédelmi előrejelzési rendszert. A termelőket tájékoztatja a járványelhárítás, védekezés aktuális feladatairól;

- részt vesz a mezőgazdasági termelők növény-egészségügyi, növényvédelmi és talajvédelmi ismereteinek fejlesztésében, az új védekezési eljárások elterjesztésében és a szaktanácsadásban.

*III. Az állategészségügy, állatvédelem, élelmiszer-, friss zöldség-gyümölcs-, dohány-, állatgyógyászati készítmények, valamint a takarmány-ellenőrzés jogszabályban meghatározott hatósági és egyéb állami szakfeladatait látja el. Ellátja az állategészségüggyel kapcsolatos irányítási és szervezési feladatokat, így különösen:*

- illetékességi területén szervezi az állatbetegségek megelőzését, felderítését és felszámolását, továbbá a nagy nemzetgazdasági kárt okozó vagy közegészségügyileg veszélyes állatbetegségek felszámolására – a Kormány jóváhagyásával – állami pénzeszközökkel támogatott mentesítési programok végrehajtását;

- laboratóriumot működtethet a hatósági döntések megalapozására;

- elrendeli a jogszabályokban előírt állategészségügyi akciókat (kötelező védőoltások, diagnosztikai vizsgálatok, parazitózisok elleni védekezés stb.);

- kivizsgálja az oltási baleseteket, mérgezéseket, az állatgyógyászati készítmények hatása elmaradásának okát és intézkedik megelőzésükre, illetve megszüntetésükre;

- kapcsolatot tart a megye területén lévő települési önkormányzattal, a megyei közigazgatási hivatallal, az ÁNTSZ területi intézeteivel, az illetékes környezetvédelmi hatósággal, valamint a Magyar Állatorvosi Kamara területi szerveivel;

- hatósági feladatai ellátására ügyeleti és készenléti szolgálatot szervez;

- kijelöli a hatósági állatorvos székhelyét, működési területét és meghatározza feladatait;

- gondoskodik hatósági állatorvos útján az állategészségügyi szolgáltatások végzéséről;

- ellátja a jogszabályban meghatározott élelmiszer- és takarmány-biztonsági, valamint minőségellenőrzési feladatokat;

- ellenőrzi az élelmiszerek, valamint az élelmiszer-előállítás és forgalmazás során velük érintkező személyek, tárgyak, anyagok megfelelnek-e a fogyasztók egészségé-

nek, érdekeinek és a piaci verseny tisztaságának, védelmének. Az ellenőrzés kiterjed a belföldön előállított és forgalomba kerülő élelmiszerre, függetlenül attól, hogy azt hol állították elő. Az ellenőrzés kiterjed az élelmiszer előállítás, az országba való behozatal és az élelmiszer forgalmazás minden szakaszára;

- ellenőrzi a belföldön megtermelt, forgalomba hozott, illetve kivitelre vagy behozatalra szánt zöldséget, gyümölcsöt;

- járványügyi és higiéniai szempontból előzetesen minősíti az állattartási, állattenyésztési, szaporítási technológiákat, gépeket, eszközöket, berendezéseket, tenyésztőtelepeket;

- területi szerv első fokú állategészségügyi hatósági jogkörében:

- a) elrendeli a járványveszély esetén a szükséges hatósági intézkedéseket, beleértve a magánállatorvos és gazdálkodó szervezet közcélú igénybevételét is;

- b) elrendeli az emberre is veszélyes betegségben elhullott vagy leölt állatok hullái és melléktermékei, a fertőzött anyagok, eszközök ártalmatlanná tételét és meghatározza annak módját, egyidejűleg értesíti a területileg illetékes települési önkormányzat jegyzőjét, a környezetvédelmi hatóságot, a vízügyi hatóságot, valamint az ÁNTSZ területi intézetét;

- c) meghatározza az idegen állományból származó állatok állategészségügyi megfigyelési célú elkülönítésének módját és idejét;

- d) elbírálja a külföldről érkező állatok fogadására kiválasztott, illetőleg elkülönítő alkalmasságát;

- e) állategészségügyi szempontból ellenőrzi a piac, az állatvásár, állatfelvásárlás, állatkereskedés, állatkiállítás, állatbemutató, állatverseny, állatpanzió, állatmenhely, állatkert, vadspark működését;

- f) engedélyezi az állatklinika, állatkórház, állatorvosi rendelő, állatorvosi laboratórium létesítését és ellenőrzi azok működését;

- g) illetékességi területén ellenőrzi a hatósági állatorvosok, a települési önkormányzatok jegyzője állategészségügyi hatósági tevékenységét;

- h) hatósági ellenőrzést gyakorol az illetékességi területén működő magánállatorvosok tevékenysége felett, jogszabálysértés esetén saját hatáskörében eljár, vagy etikai eljárást kezdeményez a Magyar Állatorvosi Kamaránál, indokolt esetben a tevékenységet felfüggesztheti;

- i) engedélyezi élelmiszer-előállító üzem, valamint az export állatrakodók létesítését, szállítóeszköz használatát;

- j) a nemzetközi előírásoknak megfelelően folyamatosan ellenőrzi az élelmiszer előállító hely export termelésre való alkalmasságát;

- k) járványügyi szempontból korlátozza, illetve megtiltja az állati eredetű élelmiszer – nyersanyag vagy kész élelmiszer – felhasználását, forgalomba hozatalát, meghatározza a további eljárást, és szükség esetén értesíti az illetékes hatóságokat;



l) az állati hulladék ártalmatlanná tétele keretében engedélyezi az állati fehérje feldolgozó tevékenység folytatását. A több megye területén folytatott tevékenység engedélyezéséről, a vállalkozó vagy gazdálkodó székhelye (telephelye) szerint illetékes területi szerv – a tevékenységgel érintett területi szervek szakhatósági véleménye alapján – dönt;

m) engedélyezi és ellenőrzi az élelmiszert előállító üzemekből származó, takarmányként felhasználható melléktermékek felhasználását, tovább feldolgozását vagy kezelését;

n) ellenőrzi az állatgyógyászati készítmények előállításának, forgalmazásának és felhasználásának feltételeit;

o) előzetes helyszíni ellenőrzést végez az állatgyógyászati készítmények forgalmazására jogosító engedély kiadása előtt;

p) ellenőrzi a takarmányokba keverhető állatgyógyászati készítmények felhasználását és forgalmazását;

q) állategészségügyi szempontból ellenőrzi a takarmány-előkeveréket és takarmánykeverékeket gyártó üzemeket, valamint azok forgalmazását;

r) intézkedik az előírt engedéllyel, illetőleg bizonyítvánnyal érkező, de az azonosság vagy egyéb vizsgálatok során állategészségügyi kifogás alá eső, az állategészségügyről szóló törvény hatálya alá tartozó áruk állategészségügyi hatósági felügyelet alá vételéről;

s) ellenőrzi az állatgyógyászati készítmények előállítását, a végterméket, a forgalmazást és a felhasználást;

t) járványügyi okok miatt elkülönített vágást rendelhet el;

u) elrendeli az állategészségügyi szempontból külön eljárást igénylő állati hulladék, anyag, eszköz ártalmatlanná tételét, meghatározza annak módját és erről tájékoztatja a környezetvédelmi hatóságot;

v) engedélyezi a kísérleti állatok tenyésztését és forgalomba hozatalát, valamint az állatkísérletek végzését, a jogosultságról nyilvántartást vezet;

w) kiszabja az állategészségügyi- és az állatvédelmi bírságot;

x) megtilthatja az élelmiszer-előállító üzem, vendéglátó és közétkeztető hely, élelmiszer-forgalmazó egység, gép, felszerelés, berendezés működtetését, nyersanyag, technológiai segédanyag, csomagolóanyag, mosó- és fertőtlenítőszer felhasználását és további feltételekhez kötheti az újbóli működést, használatba vételt, használatban tartást;

y) élelmiszert és takarmányt közfogyasztásra alkalmatlannak, csökkent minőségűnek nyilváníthat. Felhasználását, fogalomba hozatalát korlátozhatja, feltételhez kötheti, megtilthatja, a környezetvédelmi előírások betartásával történő megsemmisítését elrendelheti;

z) javaslatot tehet működési engedély visszavonására, illetve azt visszavonhatja;

zs) az élelmiszer- és takarmány-ellenőrző hatóság a szabálysértésekre vonatkozó jogszabályok alapján szabálysértési, illetve helyszíni bírságot, továbbá minőségvédelmi bírságot szabhat ki, értékcsökkenést állapíthat meg.

– szakhatósági hozzájárulást ad vagy megtagadja a hozzájárulást;

a) a járványügyi felügyelet alá tartozó helyek (pl. állati eredetű nyerstermék- és hulladékgyűjtő, -tároló, -feldolgozó, -forgalmazó hely, baromfikeltető, legelő, úsztató) kialakításához;

b) az állatvásár, állatrakodó, állatfelvásárló hely, állatkiállítás, állatbemutató, állatverseny, állatmenhely, állatpanzió, állatkert, állatkereskedés, vadspark, hullaégető létesítéséhez;

c) az állattartó és -forgalmazó hely, az élelmiszert előállító és az állati eredetű élelmiszert forgalmazó hely, a takarmányelőállító, -forgalmazó, és -tároló hely, a mesterséges termékenyítő-, embrióátültető-, baromfi- és halkeltető állomás, a méhanyanevelő telep létesítéséhez, átalakításához;

d) az állatkereskedelmi és -forgalmazási tevékenység foglalkozásszerű végzéséhez.

*IV. Ellátja a szervezetében működő falugazdász hálózattal:*

– a termésbecsléssel, állapotminősítéssel, az elemi károk felmérésével, valamint az ezekhez kapcsolódó nyilvántartások vezetésével összefüggő feladatokat, családi gazdálkodók nyilvántartását;

– folyamatos tájékoztatást ad a gazdálkodók részére a kormányzati döntésekről, a nemzeti támogatási lehetőségekről, kiállítja és érvényesíti az östermelői igazolványt, valamint ellátja az östermelők nyilvántartását;

– igazolja az egyes mezőgazdasági tevékenységekhez kapcsolódó támogatások igényjogosultságát; folyamatosan gyűjti és elemzi a területi tapasztalatokat; figyelemmel kíséri a mezőgazdasági termelők által igénybe vett nemzeti agrártámogatások jogszerű felhasználását;

– részt vesz a térségfejlesztési, vízgazdálkodási és környezetvédelmi feladatok helyi szinten jelentkező ellátásában; a földhivatalok által szervezett határszemenként; közreműködik a minisztérium által elrendelt statisztikai adatgyűjtésben, az agrárpiac szabályozásával összefüggő feladatok végrehajtásában;

– tájékozódik a települési önkormányzat illetékes szerveivel együttműködve az önkormányzat területén lévő mezőgazdasági utak állapotáról, a termőföld külön jogszabály szerinti termőföld hasznosítási-, illetve termőképesség-fenntartási kötelezettség betartásáról, tapasztalatairól.

*V. Ellátja az erdőről és az erdő védelméről szóló 1996. évi LIV. törvény, a természet védelméről szóló 1996. évi LIII. törvény, valamint külön jogszabályokban meghatározott erdészeti igazgatással összefüggő szervezési és hatósági feladatokat, különösen:*

– az erdőgazdálkodás területén az első fokú hatósági feladatokat;

– szakhatóságként eljár, szakhatósági hozzájárulást ad.

VI. Ellátja illetékességi területén az operatív szakmai, szántóföldi ellenőrzési és minősítési, továbbá vetőmagvizsgálati és minősítési, fémzáróási és hatósági ellenőrzési feladatokat.

A Veszprém Megyei MgSzH ellátja továbbá a külön jogszabályokban meghatározott egyéb feladatokat.

**18. A Veszprém Megyei MgSzH tevékenységi köre a gazdasági tevékenységek egységes ágazati osztályozási rendszere (TEÁOR) szerint:**

- 75.11. Általános közigazgatás (főtevékenység)
- 85.20. Állategészségügyi ellátás
- 75.14. Közigazgatást kiegészítő szolgáltatás
- 74.30. Műszaki vizsgálat, elemzés
- 01.41. Növénytermelési szolgáltatás
- 01.42. Állattenyésztési szolgáltatás
- 72.40. Adatbázis tevékenység
- 73.10. Műszaki kutatás, fejlesztés
- 72.30. Adatfeldolgozás
- 72.60. Egyéb számítástechnikai tevékenység
- 74.20. Mérnöki tevékenység, tanácsadás
- 80.42. Máshová nem sorolt felnőtt- és egyéb oktatás
- 92.11. Film-, videógyártás
- 92.51. Könyvtári, levéltári tevékenység
- 92.52. Múzeumi tevékenység, kulturális örökség védelme

A Hivatal szakágazati besorolása: 751114

A Hivatala alapvető szakfeladata: 751735

**19. A Veszprém Megyei MgSzH vállalkozási tevékenysége:** a Veszprém Megyei MgSzH vállalkozási tevékenységet folytathat, ennek minősül a jelen alapító okiratban rögzített tevékenységi körhöz tartozó olyan tevékenység, amelyet a Hivatal szakmai jellegéből adódóan bevétel, és ennek révén eredmény elérése, illetőleg haszonszerzés céljából üzletszerűen, piaci alapon végez.

A vállalkozási tevékenységből származó bevételek együttes összege két egymást követő évben nem haladhatja meg a ténylegesen teljesített – költségvetési támogatást is magában foglaló – összbevétel egyharmadát. A vállalkozás mértéke az alapfeladatok ellátását nem veszélyeztetheti.

A vállalkozásból származó bevételeket és a vállalkozási tevékenység kiadásait az alaptevékenységektől elkülönítetten kell megtervezni, nyilvántartani, és elszámolni.

**20. A Veszprém Megyei MgSzH tevékenységének ellenőrzése:** a Veszprém Megyei MgSzH működésének ellenőrzését a minisztérium végzi. Ez az ellenőrzés nem érinti más, erre jogosult szervek ellenőrzési, illetve az MgSzH Központ belső ellenőrzési jogát.

**21. A Veszprém Megyei MgSzH laboratóriumai:**

a) speciális laboratórium:

–

b) nem speciális laboratórium:

Károsító-diagnosztikai (növényvédelmi) laboratórium  
Növénymaradékszer-analitikai laboratórium

**22. A vagyonkezelés módja:** A Veszprém Megyei MgSzH kezeli a feladatainak ellátásához szükséges, a Magyar Állam tulajdonát képező ingó és ingatlan vagyont. A vagyonkezelői jogosultságot a Kincstári Vagyoni Igazgatóság, a Nemzeti Földalapkezelő Szervezet és a Veszprém Megyei MgSzH közötti vagyonkezelői szerződés rögzíti.

**23.** Ez az alapító okirat 2007. január 1. napján lép hatályba.

Budapest, 2006. december 15.

Gráf József s. k.,  
földművelésügyi és vidékfejlesztési miniszter

**Alapító okirat  
a Zala Megyei Mezőgazdasági Szakigazgatási Hivatal  
létrehozásáról**

Az államháztartásról szóló 1992. évi XXXVIII. törvény 88. §-ában, valamint az államháztartás működési rendjéről szóló 217/1998. (XII. 30.) Korm. rendelet 10. §-ában, továbbá a Mezőgazdasági Szakigazgatási Hivatalról szóló 274/2006. (XII. 23.) Korm. rendeletben foglaltakat figyelembe véve – a pénzügyminiszterrel egyetértésben – a Zala Megyei Mezőgazdasági Szakigazgatási Hivatal (a továbbiakban: Zala Megyei MgSzH) alapító okiratát az alábbiak szerint állapítom meg:

**1. A költségvetési szerv neve:** Zala Megyei Mezőgazdasági Szakigazgatási Hivatal

**2. A költségvetési szerv rövidített neve:** Zala Megyei MgSzH

**3. A költségvetési szerv székhelye és levezési címe:** 8901 Zalaegerszeg, Bíró Márton u. 38.

**4. A költségvetési szerv telephelyei:**  
8901 Zalaegerszeg, Göcseji út 18. (Zala Megyei MgSzH 1. sz. telephelye)  
8900 Zalaegerszeg, Kinizsi u. 81. (Zala Megyei MgSzH 2. sz. telephelye)  
8900 Zalaegerszeg, Kinizsi u. 79. (Zala Megyei MgSzH 3. sz. telephelye)

8900 Zalaegerszeg, Zrínyi u. 36. (Zala Megyei MgSzH 4. sz. telephelye)

8868 Letenye Mura Híd (Zala Megyei MgSzH 5. sz. telephelye)

**5. A költségvetési szerv körzeti irodái:** a Zala Megyei MgSzH feladatainak megfelelő ellátása és ügyfélszolgálat biztosítása érdekében körzeti irodákat kell működtetni. A körzeti iroda nem rendelkezik önálló jogi személyiséggel. A körzeti irodákat a Szervezeti és Működési Szabályzatban (a továbbiakban: SzMSz) kell felsorolni.

**6. A költségvetési szerv kirendeltségei:** egyes ismétlődő helyszíni feladatok ellátására, a területi szerv vezetője – az MgSzH elnökének jóváhagyásával – szervezeti egységnek nem minősülő kirendeltséget hozhat létre, illetve szüntethet meg. Az MgSzH elnöke külön jogszabályban előírt speciális szakmai feladatok országos szintű ellátása érdekében ügyfél kapcsolatot nem bonyolító, az MgSzH Központjának alárendeltségében működő kirendeltséget is létrehozhat.

**7. A költségvetési szerv felügyelete:** a Zala Megyei MgSzH felügyeletét a földművelésügyi és vidékfejlesztési miniszter (a továbbiakban: miniszter) a Mezőgazdasági Szakigazgatási Hivatal Központján (a továbbiakban: MgSzH Központ) keresztül látja el.

**8. Az alapítás időpontja:** a Mezőgazdasági Szakigazgatási Hivatalról szóló 274/2006. (XII. 23.) Korm. rendelet alapján 2007. január 1.

**9. Az alapítói jogok gyakorlója:** földművelésügyi és vidékfejlesztési miniszter

**10. A Zala Megyei MgSzH működése:** határozatlan időtartamú

**11. A Zala Megyei MgSzH általános jogutódja az alábbi szervezetnek:**

- a) Zala Megyei Földművelésügyi Hivatal
- b) Zala Megyei Állategészségügyi és Élelmiszer-ellenőrző Állomás
- c) Zala Megyei Növény- és Talajvédelmi Szolgálat

**12. A Zala Megyei MgSzH gazdálkodási jogköre:** önálló jogi személyiségű, részben önállóan gazdálkodó, pénzügyi-gazdasági tekintetben részjogkörű költségvetési szerv. Pénzügyi, gazdálkodási, költségvetési feladatait az MgSzH Központja látja el.

**13. A Zala Megyei MgSzH illetékességi területe:** a Zala Megyei MgSzH illetékességi területe – amennyiben jogszabály másként nem rendelkezik – Zala megye területére terjed ki.

**14. A Zala Megyei MgSzH vezetőjének kinevezési és felmentési rendje, valamint a kinevezés időtartama:**

A Zala Megyei MgSzH-t főigazgató vezeti, akit határozatlan időtartamra a miniszter nevez ki és ment fel. A főigazgató képviseli a területi szervet. A főigazgató igazgatók útján irányítja a területi szervet. Az igazgatót – az MgSzH Központ szakterületért felelős elnökhelyettesének javaslatára – az MgSzH elnöke nevezi ki és menti fel. A főigazgató felett a munkáltatói jogokat – a kinevezés és a felmentés kivételével – az MgSzH elnöke gyakorolja. Az igazgatók felett a munkáltatói jogokat – a kinevezés és a felmentés kivételével – a főigazgató gyakorolja.

**15. A Zala Megyei MgSzH működési rendje:** A Zala Megyei MgSzH feladatait, tagolódását és részletes szervezeti felépítését a miniszter által normatív utasításban adott SzMSz határozza meg.

**16. A Zala Megyei MgSzH dolgozóinak jogállása:**

A Zala Megyei MgSzH dolgozóinak munkajogi viszonyaira a köztisztviselők jogállásáról szóló 1992. évi XXIII. törvény, valamint a Munka Törvénykönyvéről szóló 1992. évi XXII. törvény rendelkezéseit kell alkalmazni. A Zala Megyei MgSzH dolgozói felett a munkáltatói jogokat a főigazgató gyakorolja.

**17. A Zala Megyei MgSzH alaptevékenysége:**

*I. Ellátja a földművelésügyi ágazati szakigazgatási feladatokat, különösen:*

- a nemzeti agrárpolitika képviselőjét és érvényre juttatását a különböző szintű területekre vonatkozó (régió, megye, kistérség, település) stratégiák, koncepciók, programok és tervek kidolgozása és egyeztetése során;
- a jogszabályelőkészítés keretében a minisztérium által egyeztetésre leadott tervezetek véleményezésével kapcsolatos feladatokat az agrárigazgatás más területi szakintézményeinek, valamint a területi szakmai érdekképviselői és társadalmi, civil szervezeteknek a bevonásával;
- a nemzeti támogatási rendszer működtetésével összefüggő feladatokat a vonatkozó jogszabályi előírásoknak megfelelően, és a minisztérium által meghatározott időpontban jelentést ad a támogatások felhasználásáról;
- a tisztán nemzeti forrásból finanszírozott támogatások felhasználásának ellenőrzését;
- a Kormány által meghirdetett a mezőgazdasági termelők éven belüli lejáratú hiteleinek adósságrendezi programjának végrehajtásával kapcsolatos feladatokat;
- az elemi károkkal és azok biztosításával kapcsolatos állami támogatások működtetésével összefüggő feladatokat;
- a földügyi igazgatás keretében a földkiadással, földárveréssel és birtokrendezéssel kapcsolatos feladatokat, valamint közreműködik a földhasználati nyilvántartási rendszer vezetésében;

- a növénytermesztési és állattenyésztési szakigazgatási feladatokat;
- a szőlő-, gyümölcssteleptéssel, borgazdálkodással kapcsolatos szakigazgatási feladatokat;
- a hegyközségek törvényességi felügyeletét, a szőlő-ültetvény kataszter vezetését;
- a halászati és vadászati igazgatási feladatokat;
- a vadászat és halászat szakmai felügyeletét, és terén a jogszabályokon alapuló első- és másodfokú hatósági feladatokat;
- a talajvédelmi (melioráció, öntözés) feladatokat;
- a megyei földhivatallal együttműködve a termőföldvédelemmel és termőföldhasználattal kapcsolatos feladatokat;
- a mezőgazdasági vízgazdálkodással kapcsolatos feladatokat;
- az állami tulajdonú forgalomképes vizek és vízi létesítmények kezelését felügyeletet;
- az agrár-szakoktatási feladatokat; közreműködik az agrár-szaktanácsadási rendszer működtetésében;
- az információszolgáltatással kapcsolatos feladatokat; a minisztériumot elsődleges információkkal és statisztikai adatokkal az agrárágazat területi szintű működésével kapcsolatosan (regionális, megyei, települési és egyéni gazdálkodói szint);
- a mezőgazdasági gazdálkodók nyilvántartását, a termelői adatbázis karbantartását;
- a mezőőri/hegyőri szolgálat működtetésével kapcsolatos igazgatási feladatokat;
- a Megyei Területfejlesztési Tanácsnál, valamint a különböző területi munkabizottságoknál jelentkező feladatokat.

*II. Ellátja a növényvédelmi, növény-egészségügyi, talajvédelmi, valamint agrár-környezetgazdálkodási hatósági és egyéb állami szakfeladatokat, így különösen:*

- működteti a növény-egészségügyi határkirendeltségeket, illetve a területi szervekhez tartozó speciális és nem speciális laboratóriumokat, ellenőrzi az export, import és tranzit forgalomban a vizsgálatköteles árukat, valamint a hazai szaporító- és ültetvényanyag előállítását és az egyéb szemleköteles növények termő-, tároló-, berakó-, feladó- és forgalmazó helyeit;
- nyilvántartja növény-egészségügyi szempontból az arra kötelezett termelőket, és ellenőrzi a nyilvántartási feltételek megtartását;
- ellenőrzi a növényvédelmi tevékenység, a kijuttatás technikai, egészségügyi, biztonságtechnikai, szakképesítési szabályainak betartását és a nyilvántartási kötelezettség teljesítését;
- kiadja a növényvédő szerekkel folytatható tevékenységekre jogosító forgalmazási, vásárlási, felhasználási engedélyeket;
- ellenőrzi az engedélyköteles termék minőségét, a tárolás, forgalmazás, szállítás, vásárlás és felhasználás sze-

mélyi és tárgyi feltételeit, a szolgáltatás szakszerűségét, az előírt nyilvántartás vezetését;

- talajvédelmi hatósági eljárást folytat le, engedélyez, szakhatósági hozzájárulást, állásfoglalást, bizonyítványokat, igazolásokat ad ki, hatósági megkeresésre nyilatkozatot tesz, talajvédelmi hatósági ellenőrzést végez, és szükséges esetben megteszi a megfelelő intézkedéseket;
- termelési, betakarítási, raktározási, behozatali, kiviteli, forgalomba hozatali, kísérleti, felhasználási, alkalmazási tilalmat, illetve korlátozást, valamint kötelező növényvédelmi technológia alkalmazását rendelheti el;
- hatósági engedélyezési, technológiai, módszerfejlesztési, biológiai és kémiai vizsgálatokat végez, közreműködik az eredmények összesítésében és feldolgozásában;
- ellátja a termőföld minőségi változásait követő monitoring rendszer működtetéséből adódó feladatokat;
- szervezi és működteti a megyei növényvédelmi előrejelzési rendszert. A termelőket tájékoztatja a járványelhárítás, védekezés aktuális feladatairól;
- részt vesz a mezőgazdasági termelők növény-egészségügyi, növényvédelmi és talajvédelmi ismereteinek fejlesztésében, az új védekezési eljárások elterjesztésében és a szaktanácsadásban.

*III. Az állategészségügy, állatvédelem, élelmiszer-, friss zöldség-gyümölcs-, dohány-, állatgyógyászati készítmények, valamint a takarmány-ellenőrzés jogszabályban meghatározott hatósági és egyéb állami szakfeladatait látja el. Ellátja az állategészségüggyel kapcsolatos irányítási és szervezési feladatokat, így különösen:*

- illetékességi területén szervezi az állatbetegségek megelőzését, felderítését és felszámolását, továbbá a nagy nemzetgazdasági kárt okozó vagy közegészségügyileg veszélyes állatbetegségek felszámolására – a Kormány jóváhagyásával – állami pénzeszközökkel támogatott mentesítési programok végrehajtását;
- laboratóriumot működtethet a hatósági döntések megalapozására;
- elrendeli a jogszabályokban előírt állategészségügyi akciókat (kötelező védőoltások, diagnosztikai vizsgálatok, parazitózisok elleni védekezés stb.);
- kivizsgálja az oltási baleseteket, mérgezéseket, az állatgyógyászati készítmények hatása elmaradásának okát és intézkedik megelőzésükre, illetve megszüntetésükre;
- kapcsolatot tart a megye területén lévő települési önkormányzattal, a megyei közigazgatási hivatallal, az ÁNTSZ területi intézeteivel, az illetékes környezetvédelmi hatósággal, valamint a Magyar Állatorvosi Kamara területi szerveivel;
- hatósági feladatai ellátására ügyeleti és készenléti szolgálatot szervez;
- kijelöli a hatósági állatorvos székhelyét, működési területét és meghatározza feladatait;
- gondoskodik hatósági állatorvos útján az állategészségügyi szolgáltatások végzéséről;

– ellátja a jogszabályban meghatározott élelmiszer- és takarmány-biztonsági, valamint minőségellenőrzési feladatokat;

– ellenőrzi az élelmiszerek, valamint az élelmiszer-előállítás és forgalmazás során velük érintkező személyek, tárgyak, anyagok megfelelnek-e a fogyasztók egészségének, érdekeinek és a piaci verseny tisztaságának, védelmének. Az ellenőrzés kiterjed a belföldön előállított és forgalomba kerülő élelmiszere, függetlenül attól, hogy azt hol állították elő. Az ellenőrzés kiterjed az élelmiszer előállítás, az országba való behozatal és az élelmiszer forgalmazás minden szakaszára;

– ellenőrzi a belföldön megtermelt, forgalomba hozott, illetve kivitelre vagy behozatalra szánt zöldséget, gyümölcsöt;

– járványügyi és higiéniai szempontból előzetesen minősíti az állattartási, állattenyésztési, szaporítási technológiákat, gépeket, eszközöket, berendezéseket, tenyésztőtelepeket;

– területi szerv első fokú állategészségügyi hatósági jogkörében:

a) elrendeli a járványveszély esetén a szükséges hatósági intézkedéseket, beleértve a magánállatorvos és gazdálkodó szervezet közcélú igénybevételét is;

b) elrendeli az emberre is veszélyes betegségben elhullott vagy leölt állatok hullái és melléktermékei, a fertőzött anyagok, eszközök ártalmatlanná tételét és meghatározza annak módját, egyidejűleg értesíti a területileg illetékes települési önkormányzat jegyzőjét, a környezetvédelmi hatóságot, a vízügyi hatóságot, valamint az ÁNTSZ területi intézetét;

c) meghatározza az idegen állományból származó állatok állategészségügyi megfigyelési célú elkülönítésének módját és idejét;

d) elbírálja a külföldről érkező állatok fogadására kiválasztott, illetőleg elkülönítő alkalmasságát;

e) állategészségügyi szempontból ellenőrzi a piac, az állatvásár, állatfelvásárlás, állatkereskedés, állatkiállítás, állatbemutató, állatverseny, állatpanzió, állatmenhely, állatkert, vadaspark működését;

f) engedélyezi az állatklinika, állatkórház, állatorvosi rendelő, állatorvosi laboratórium létesítését és ellenőrzi azok működését;

g) illetékességi területén ellenőrzi a hatósági állatorvosok, a települési önkormányzatok jegyzője állategészségügyi hatósági tevékenységét;

h) hatósági ellenőrzést gyakorol az illetékességi területén működő magánállatorvosok tevékenysége felett, jogszabálysértés esetén saját hatáskörében eljár, vagy etikai eljárást kezdeményez a Magyar Állatorvosi Kamaránál, indokolt esetben a tevékenységet felfüggesztheti;

i) engedélyezi élelmiszer-előállító üzem, valamint az export állatrakodók létesítését, szállítóeszköz használatát;

j) a nemzetközi előírásoknak megfelelően folyamatosan ellenőrzi az élelmiszer előállító hely export termelésre való alkalmasságát;

k) járványügyi szempontból korlátozza, illetve megtiltja az állati eredetű élelmiszer – nyersanyag vagy kész élelmiszer – felhasználását, forgalomba hozatalát, meghatározza a további eljárást, és szükség esetén értesíti az illetékes hatóságokat;

l) az állati hulladék ártalmatlanná tétele keretében engedélyezi az állati fehérje feldolgozó tevékenység folytatását. A több megye területén folytatott tevékenység engedélyezéséről, a vállalkozó vagy gazdálkodó székhelye (telephelye) szerint illetékes területi szerv – a tevékenységgel érintett területi szervek szakhatósági véleménye alapján – dönt;

m) engedélyezi és ellenőrzi az élelmiszert előállító üzemekből származó, takarmányként felhasználható melléktermékek felhasználását, tovább feldolgozását vagy kezelését;

n) ellenőrzi az állatgyógyászati készítmények előállításának, forgalmazásának és felhasználásának feltételeit;

o) előzetes helyszíni ellenőrzést végez az állatgyógyászati készítmények forgalmazására jogosító engedély kiadása előtt;

p) ellenőrzi a takarmányokba keverhető állatgyógyászati készítmények felhasználását és forgalmazását;

q) állategészségügyi szempontból ellenőrzi a takarmány-előkeveréket és takarmány keverékeket gyártó üzemeket, valamint azok forgalmazását;

r) intézkedik az előírt engedéllyel, illetőleg bizonyítvánnyal érkező, de az azonossági vagy egyéb vizsgálatok során állategészségügyi kifogás alá eső, az állategészségügyről szóló törvény hatálya alá tartozó áruk állategészségügyi hatósági felügyelet alá vételéről;

s) ellenőrzi az állatgyógyászati készítmények előállítását, a végterméket, a forgalmazást és a felhasználást;

t) járványügyi okok miatt elkülönített vágást rendelhet el;

u) elrendeli az állategészségügyi szempontból külön eljárást igénylő állati hulladék, anyag, eszköz ártalmatlanná tételét, meghatározza annak módját és erről tájékoztatja a környezetvédelmi hatóságot;

v) engedélyezi a kísérleti állatok tenyésztését és forgalomba hozatalát, valamint az állatkísérletek végzését, a jogosultságról nyilvántartást vezet;

w) kiszabja az állategészségügyi- és az állatvédelmi bírságot;

x) megtilthatja az élelmiszer-előállító üzem, vendéglátó és közétkeztető hely, élelmiszer-forgalmazó egység, gép, felszerelés, berendezés működtetését, nyersanyag, technológiai segédanyag, csomagolóanyag, mosó- és fertőtlenítőszer felhasználását és további feltételekhez kötheti az újbóli működést, használatba vételt, használatban tartást;

y) élelmiszert és takarmányt közfogyasztásra alkalmatlannak, csökkent minőségűnek nyilváníthat. Felhasználását, forgalomba hozatalát korlátozhatja, feltételhez kötheti, megtilthatja, a környezetvédelmi előírások betartásával történő megsemmisítését elrendelheti;

z) javaslatot tehet működési engedély visszavonására, illetve azt visszavonhatja;

zs) az élelmiszer- és takarmány-ellenőrző hatóság a szabálysértésekre vonatkozó jogszabályok alapján szabálysértési, illetve helyszíni bírságot, továbbá minőségvédelmi bírságot szabhat ki, értékesökkenést állapíthat meg.

– szakhatósági hozzájárulást ad vagy megtagadja a hozzájárulást:

a) a járványügyi felügyelet alá tartozó helyek (pl. állati eredetű nyerstermék- és hulladékgyűjtő, -tároló, -feldolgozó, -forgalmazó hely, baromfikeltető, legelő, úsztató) kialakításához;

b) az állatvásár, állatrakodó, állatfelvásárló hely, állatkiállítás, állatbemutató, állatverseny, állatmenhely, állatpanzió, állatkert, állatkereskedés, vadspark, hullaégető létesítéséhez;

c) az állattartó és -forgalmazó hely, az élelmiszert előállító és az állati eredetű élelmiszert forgalmazó hely, a takarmányelőállító, -forgalmazó, és -tároló hely, a mesterséges termékenyítő-, embrióátültető-, baromfi- és halkeltető állomás, a méhanyanevelő telep létesítéséhez, átalakításához;

d) az állatkereskedelmi és -forgalmazási tevékenység foglalkozásszerű végzéséhez.

*IV. Ellátja a szervezetében működő falugazdász hálózattal:*

– a termésbecsléssel, állapotminősítéssel, az elemi károk felmérésével, valamint az ezekhez kapcsolódó nyilvántartások vezetésével összefüggő feladatokat, családi gazdálkodók nyilvántartását;

– folyamatos tájékoztatást ad a gazdálkodók részére a kormányzati döntésekről, a nemzeti támogatási lehetőségekről, kiállítja és érvényesíti az őstermelői igazolványt, valamint ellátja az őstermelők nyilvántartását;

– igazolja az egyes mezőgazdasági tevékenységekhez kapcsolódó támogatások igényjogosultságát; folyamatosan gyűjti és elemzi a területi tapasztalatokat; figyelemmel kíséri a mezőgazdasági termelők által igénybe vett nemzeti agrártámogatások jogszerű felhasználását;

– részt vesz a térségfejlesztési, vízgazdálkodási és környezetvédelmi feladatok helyi szinten jelentkező ellátásában; a földhivatalok által szervezett határszemenként; közreműködik a minisztérium által elrendelt statisztikai adatgyűjtésben, az agrárpiacon szabályozásával összefüggő feladatok végrehajtásában;

– tájékozik a települési önkormányzat illetékes szerveivel együttműködve az önkormányzat területén lévő mezőgazdasági utak állapotáról, a termőföld külön jogszabály szerinti termőföld hasznosítási, illetve termőképesség-fenntartási kötelezettség betartásáról, tapasztalatairól.

*V. Ellátja az erdőről és az erdő védelméről szóló 1996. évi LIV. törvény, a természet védelméről szóló 1996. évi LIII. törvény, valamint külön jogszabályokban meghatáro-*

*zott erdészeti igazgatással összefüggő szervezési és hatósági feladatokat, különösen:*

– az erdőgazdálkodás területén az első fokú hatósági feladatokat;

– szakhatóságként eljár, szakhatósági hozzájárulást ad.

*VI. Ellátja illetékességi területén az operatív szakmai, szántóföldi ellenőrzési és minősítési, továbbá vetőmagvizsgálati és minősítési, fémzárólagi és hatósági ellenőrzési feladatokat.*

A Zala Megyei MgSzH ellátja továbbá a külön jogszabályokban meghatározott egyéb feladatokat.

**18. A Zala Megyei MgSzH tevékenységi köre a gazdasági tevékenységek egységes ágazati osztályozási rendszere (TEÁOR) szerint:**

75.11. Általános közigazgatás (főtevékenység)

85.20. Állategészségügyi ellátás

75.14. Közigazgatást kiegészítő szolgáltatás

74.30. Műszaki vizsgálat, elemzés

01.41. Növénytermelési szolgáltatás

01.42. Állattenyésztési szolgáltatás

72.40. Adatbázis tevékenység

73.10. Műszaki kutatás, fejlesztés

72.30. Adatfeldolgozás

72.60. Egyéb számítástechnikai tevékenység

74.20. Mérnöki tevékenység, tanácsadás

80.42. Máshová nem sorolt felnőtt- és egyéb oktatás

92.11. Film-, videógyártás

92.51. Könyvtári, levéltári tevékenység

92.52. Múzeumi tevékenység, kulturális örökség védelme

A Hivatal szakágazati besorolása: 751114

A Hivatal alapvető szakfeladata: 751735

**19. A Zala Megyei MgSzH vállalkozási tevékenysége:** a Zala Megyei MgSzH vállalkozási tevékenységet folytathat, ennek minősül a jelen alapító okiratban rögzített tevékenységi körhöz tartozó olyan tevékenység, amelyet a Hivatal szakmai jellegéből adódóan bevétel, és ennek révén eredmény elérése, illetőleg hasznosítás céljából üzletszerűen, piaci alapon végez.

A vállalkozási tevékenységből származó bevételek együttes összege két egymást követő évben nem haladhatja meg a ténylegesen teljesített – költségvetési támogatást is magában foglaló – összbevétel egyharmadát. A vállalkozás mértéke az alapfeladatok ellátását nem veszélyeztetheti.

A vállalkozásból származó bevételeket és a vállalkozási tevékenység kiadásait az alaptevékenységektől elkülönítetten kell megtervezni, nyilvántartani, és elszámolni.

**20. A Zala Megyei MgSzH tevékenységének ellenőrzése:** a Zala Megyei MgSzH működésének ellenőrzését a minisztérium végzi. Ez az ellenőrzés nem érinti más, erre jogosult szervek ellenőrzési, illetve az MgSzH Központ belső ellenőrzési jogát.

**21. A Zala Megyei MgSzH laboratóriumai:**

a) speciális laboratórium:

–

b) nem speciális laboratórium:

Károsító-diagnosztikai (növényvédelmi) laboratórium  
Növénymaradékszer-analitikai laboratórium

**22. A vagyonkezelés módja:** A Zala Megyei MgSzH kezeli a feladatainak ellátásához szükséges, a Magyar Állam tulajdonát képező ingó és ingatlan vagyont. A vagyonkezelői jogosultságot a Kincstári Vagyon Igazgatóság, a Nemzeti Földalapkezelő Szervezet és a Zala Megyei MgSzH közötti vagyonkezelői szerződés rögzíti.

**23.** Ez az alapító okirat 2007. január 1. napján lép hatályba.

Budapest, 2006. december 15.

*Gráf József* s. k.,  
földművelésügyi és vidékfejlesztési miniszter

**A Győr-Moson-Sopron Megyei Mezőgazdasági Szakigazgatási Hivatal Vadászati és Halászati Osztályának pályázati felhívása a Magyar Államot megillető halászati jog hasznosítására**

A halászatról és a horgászatról szóló 1997. évi XLI. törvény 11. §-ának (1) bekezdése értelmében a földművelésügyi és vidékfejlesztési miniszter megbízásából a Győr-Moson-Sopron Megyei Mezőgazdasági Szakigazgatási Hivatal Vadászati és Halászati Osztálya pályázatot hirdet a Győr-Moson-Sopron megyei Dunaszeg 674., 675., 676. hrsz., ún. „Mélyvölgyi-Méri” tavak Magyar Államot megillető halászati jogának hasznosítására.

A pályázat részletes kiírása, térképi anyaga, valamint a jogszabályi feltételrendszert tartalmazó dokumentumok 10 000 Ft ellenében átvehetők a Győr-Moson-Sopron Megyei Mezőgazdasági Szakigazgatási Hivatal Vadászati és Halászati Osztályán (9021 Győr, Jókai u. 12.).

A pályázat benyújtásának határideje: 2007. február 28.

**Az Országos Élelmiszerbiztonsági és Táplálkozástudományi Intézet közleménye**

**élelmiszer-előállítás területén történő felhasználásra megfelelő tisztító- és fertőtlenítőszerokről, technológiai segédanyagokról, karbantartó és kenőanyagokról, valamint vízkezelő szerekről**

Tisztító- és fertőtlenítőszer listája, melyet az OÉTI 2006. január 1. és 2006. december 31. között szakvéleményezett, és élelmiszer-előállítás területén történő felhasználásra megfelelőnek talált

Készítmény neve	Hatóanyag(ok)	Forgalmazó /gyártó	Szakvélemény OÉTI száma
<b>ABLE BAKER alkoholos fertőtlenítő</b>	alkoholok	NCH Hungary Kft. 1095 Budapest, Kvassay J. út 1.	1794-1/2006
<b>ADS Heat Solve AL aktivátor</b>	trihidroxi-trietanolamin, nemionos tenzid	Pure Solve Hungary Kft. 1095 Budapest, Kvassay J u. 1.	4550-2/2005
<b>ADS Heat Solve AL alapkompone ns</b>	foszfát, Na-nitilotriacetát	Pure Solve Hungary Kft. 1095 Budapest, Kvassay J u. 1.	4550-1/2005
<b>AQUAENZYM lefolyótisztító, szennyvízkezelő készítmény</b>	glicerin, tenzid, enzimek	AQUASYSTEM s.r.o. 82102 Szlovákia, Bratislava, Bresova 1.	2839/2006
<b>ARCOSOL PA4 por alakú tisztítószer</b>	karbonát, foszfát, tenzidek	ARGOCHEM Kft. 4400 Nyíregyháza, Rákóczi u. 98.	982-2/2006
<b>ARCOSOL PA4S por alakú tisztító-fertőtlenítőszer</b>	karbonát, foszfát, izocianurát, tenzidek	ARGOCHEM Kft. 4400 Nyíregyháza, Rákóczi u. 98.	982-3/2006
<b>ARCOSOL PA5 por alakú tisztítószer</b>	karbonát, foszfát, tenzidek	ARGOCHEM Kft. 4400 Nyíregyháza, Rákóczi u. 98.	982-1/2006

Készítmény neve	Hatóanyag(ok)	Forgalmazó /gyártó	Szaktelemény OÉTI száma
<b>ARGOS T fertőtlenítő tableta</b>	nátrium-klorit, nátrium-diklórizocianurát	ARGOCHEM Kft. 4400 Nyíregyháza, Rákóczi u. 98.	3266/2006
<b>ARCOSOL PASS por alakú tisztító-fertőtlenítőszer</b>	karbonát, foszfát, izocianurát, tenzidek	ARGOCHEM Kft. 4400 Nyíregyháza, Rákóczi u. 98.	982-4/2006
<b>ARIEL Color Professzionális mosópor</b>	anionos és nemionos tenzidek, karbonát, szilikát	Procter&Gamble 1134 Budapest, Váci út 35.	2871-3/2006
<b>ARIEL Regular Professzionális mosópor</b>	anionos és nemionos tenzidek, karbonát, peroxokarbonát, szilikát	Procter&Gamble 1134 Budapest, Váci út 35.	2871-3/2006
<b>ARTIC hűtő- és fagyasztófertőtlenítő tisztítószer</b>	alkohol, nemionos és kationos tenzidek	Clean Center Kft. 1165 Budapest, Margit u. 114.	3871/2005
<b>BENDUROL MEDICAL padlótisztító</b>	nemionos tenzidek, fenoxietanol, butoxipropanol, glukozéterek	Ecolab-Hygiene Kft. 1123 Budapest, Alkotás u. 50.	360-4/2006
<b>Bonux Professzionális mosópor</b>	anionos és nemionos tenzidek, karbonát, peroxokarbonát, szilikát	Procter&Gamble 1134 Budapest, Váci út 35.	2871-3/2006
<b>BRILLIANCE Általános fertőtlenítő por</b>	diklór-izocianurát, karbonát, tenzidek	Brilliance Kft. 1211 Budapest, Színesfém u. 23/1.	279/2006
<b>BRILLIANCE Fertőtlenítés mosogatópor</b>	diklór-izocianurát, karbonát, tenzidek	Brilliance Kft. 1211 Budapest, Színesfém u. 23/1.	4418/2005
<b>CLEAR Dry HDP gépi öblítőszer</b>	nemionos tenzidek, foszforsav, alkohol	Ecolab-Hygiene Kft. 1123 Budapest, Alkotás u. 50.	361-3/2006
<b>CLEO ablaktisztító</b>	anionos tenzidek, glikoléterek	REPART Kft. 4400 Nyíregyháza, Ifjúság u. 40.	2864-2/2006
<b>COOK LIQUID kéztisztítószer, kézi tisztítószer és mosogatószer</b>	anionos és nemionos tenzidek	GLOBAL Chem Kft. 4401 Nyíregyháza, Pf.: 378.	4148-2/2006
<b>COOK TOTAL kéztisztítószer, kézi tisztítószer és mosogatószer</b>	anionos és nemionos tenzidek	GLOBAL Chem Kft. 4401 Nyíregyháza, Pf.: 378.	4148-1/2006
<b>COOK-GRILL hidegszíróldó</b>	KOH, etanolamin, butil-glikol, tenzid	GLOBAL Chem Kft. 4401 Nyíregyháza, Pf.: 378.	4145/2006
<b>COOK-RINSE gépi öblítőszer</b>	tenzidek, citromsav	GLOBAL Chem Kft. 4401 Nyíregyháza, Pf.: 378.	4142-2/2006
<b>COOK-SEPT TOTAL tisztító-fertőtlenítőszer</b>	KOH, szilikát, hipoklorit, tenzid	GLOBAL Chem Kft. 4401 Nyíregyháza, Pf.: 378.	4146-2/2006
<b>D-Hand HC kéztisztító-fertőtlenítőszer</b>	kationos és nemionos tenzidek	HungaroChemicals Kft. 4445 Nagycserkesz-Halmosbokor 6. 4401 Nyíregyháza, Pf. 315.	1477/2006
<b>D-LEMON gépi padozattisztító</b>	anionos és nemionos tenzidek, EDTA	GLOBAL Chem Kft. 4401 Nyíregyháza, Pf.: 378.	4140-1/2004
<b>DOLOS hipokloritos tisztítószer</b>	hipoklorit, kationos és nemionos tenzidek	REPART Kft. 4400 Nyíregyháza, Ifjúság u. 40.	2864-4/2006
<b>D-RINSE gépi öblítőszer</b>	tenzidek, citromsav	GLOBAL Chem Kft. 4401 Nyíregyháza, Pf.: 378.	4142-1/2006
<b>DS2 vízkóoldó-tisztítószer</b>	foszforsav, sósav, hidroxietán-difoszfonsav	PATYOLAT Chemicals Kft. 7100 Szekszárd, Keselyűsi út 120.	4161-1/2006
<b>D-SEPT FOAM tisztító-fertőtlenítőszer</b>	KOH, szilikát, hipoklorit, tenzid	GLOBAL Chem Kft. 4401 Nyíregyháza, Pf.: 378.	4146-1/2006
<b>DUO-MAX fertőtlenítő hatású kézi mosogató- és tisztítószer</b>	diklór-izocianurát, karbonát, foszfát, tenzidek	DIÓ Kft. 6800 Hódmezővásárhely, Makói út 39.	3112-2/2005



Készítmény neve	Hatóanyag(ok)	Forgalmazó /gyártó	Szakvélemény OÉTI száma
<b>E-ALKAL 45</b> lúgos tisztító-fertőtlenítőszer	KOH, szilikát, hipoklorit	HungaroChemicals Kft. 4445 Nagycserkesz-Halmosbokor 6. 4401 Nyíregyháza, Pf. 315.	3503-1/2006
<b>E-ALKAL PCL por alakú univerzális</b> tisztítószer	karbonát, foszfát, szilikát, izocianurát	HungaroChemicals Kft. 4445 Nagycserkesz-Halmosbokor 6. 4401 Nyíregyháza, Pf. 315.	3503-2/2006
<b>ENZTECH Wastw Digester (EWD)</b> lefolyótisztító	nem patogén mikroorganizmusok, enzimek	Enzytech Kft. 4030 Debrecen, Epreskert u. 74/G.	4638/2005
<b>ENZYMATIC Wastw Digester (EWD)</b> lefolyótisztító	nem patogén mikroorganizmusok, enzimek	Enzymatic Kft. 4024 Debrecen, Haláp u. 4.	4623/2005
<b>EVERBRITE SUPER</b> tisztító-fertőtlenítőszer	aminoetanol, alkohol, kationos tenzid, karbonát	NCH Hungary Kft. 1095 Budapest, Kvassay J. út 1.	1794-2/2006
<b>F38 vízkőoldó-tisztítószer</b> koncentrátum	foszforsav, hidroxietán-difoszfonsav	PATYOLAT Chemicals Kft. 7100 Szekszárd, Keselyűsi út 120.	4161-2/2006
<b>FLOOR-LEMON</b> gépi padozattisztító	anionos és nemionos tenzidek, EDTA	GLOBAL Chem Kft. 4401 Nyíregyháza, Pf.: 378.	4140-2/2004
<b>FUMISPORE OPP típusú levegőtisztító</b> füstölőszer	o-fenilfenol	EURÓ-Higiénia Kft. 1141 Budapest, Nagyenyed u. 5.	2921/2006
<b>GERMACERT SUPER</b> tisztító-fertőtlenítőszer	aminoetanol, alkohol, kationos tenzid, karbonát	NCH Hungary Kft. 1095 Budapest, Kvassay J. út 1.	1794-3/2006
<b>GRILL CLEAN hideg zsíroló</b>	KOH, butil-glikol, nemionos és anionos tenzidek	EVM Rt. 1172 Budapest, Cinkotai út 26.	3317/2006
<b>GRUNDREINIGER SG 78</b> padozattisztító	etanolamin, glikoléter, KOH, alkohol	Ecolab-Hygiene Kft. 1123 Budapest, Alkotás u. 50.	2158-1/2006
<b>GSM L gépi mosogatószer</b>	NaOH, nitrilotriacetát, foszfónát	PentaClean Kft. 2049 Diósd, Vadrózsa u. 21.	3569-2/2006
<b>HANDEZ fertőtlenítő hatású folyékony</b> mosogatószer	nemionos és kationos tenzidek, alkohol	DIÓ Kft. 6800 Hódmezővásárhely, Makói út 39.	3112-3/2005
<b>Hunett általános gépi tisztítószer</b>	anionos és amfoter tenzidek	Szóvi Kft. 2890 Tata, Honvéd u. 41.	4429/2006
<b>HYGIASEPTYL FOOD SPRAY/HDA</b> 120 légtér fertőtlenítő készítmény	alkil-dimetilaminoxid	GATS Kft. 2040 Budaörs, Vasút u. 9.	1402/2006
<b>IBISFORM 200 fertőtlenítő hatású</b> mosogató- és tisztítószer	anionos tenzid, hipoklorit	Szeitz Jánosné, 6343 Miske, Béke u. 16.	1862/2006
<b>Incimax Des folyékony habosodó</b> fertőtlenítőszer	ecetsav, hidrogén-peroxid, perecetsav, alkiléter-szulfát	Ecolab-Hygiene Kft. 1123 Budapest, Alkotás u. 50.	4372/2005
<b>INDUR TOP</b> padlótisztító- és ápolószer	anionos és nemionos tenzidek, dietilén-glikol, poliakrilát	Ecolab-Hygiene Kft. 1123 Budapest, Alkotás u. 50.	360-2/2006
<b>INOX SAFE tisztítószer rozsdamentes</b> acél felületekhez	izoparaffinek, anionos és nemionos tenzidek	DIÓ PLUS Kft. 6800 Hódmezővásárhely, Makói út 7717/16.	3790-2/2006
<b>INTO FORTE</b> szaniter alaptisztítószer	foszforsav, nemionos tenzidek	Ecolab-Hygiene Kft. 1123 Budapest, Alkotás u. 50.	360-3/2006
<b>IODAVIC fertőtlenítőszer</b>	jodofór	RHONE Vet Kft. 2053 Herceghalom, Petőfi u. 9.	731/2006
<b>JAR Professzionális mosogatószer</b>	nemionos és anionos tenzidek	Procter&Gamble 1134 Budapest, Váci út 35.	914/2006

Készítmény neve	Hatóanyag(ok)	Forgalmazó /gyártó	Szaktelemény OÉTI száma
<b>JAR Professzionális mosogatószer hígított</b>	anionos és nemionos tenzidek	Procter&Gamble 1134 Budapest, Váci út 35.	2871-2/2006
<b>KSM gépi öblítőszer</b>	citromsav, alkohol	PentaClean Kft. 2049 Diósd, Vadrózsa u. 21.	3596-3/2006
<b>Lenor Professzionális Textilöblítő koncentrátum</b>	kationos tenzid	Procter&Gamble 1134 Budapest, Váci út 35.	2871-3/2006
<b>LIQUID Certizyme V lefolyótisztító készítmény</b>	nem patogén mikro-organizmusok, vívíonyagok	NCH Hungary Kft. 1095 Budapest, Kvassay J. út 1.	362/2006
<b>LODAN STAR padlóápoló</b>	tenzidek, ápoló- és bevonóanyagok	Ecolab-Hygiene Kft. 1123 Budapest, Alkotás u. 50.	2158-2/2006
<b>Mr. Proper Professzionális általános lemosószer</b>	anionos és nemionos tenzidek	Procter&Gamble 1134 Budapest, Váci út 35.	2871-1/2006
<b>NELLI konyhai tisztítószer</b>	anionos és nemionos tenzidek, glikoléterek	REPART Kft. 4400 Nyíregyháza, Ifjúság u. 40.	2864-1/2006
<b>OPTI bútorápoló</b>	paraffinolaj, tenzid	Ecolab-Hygiene Kft. 1123 Budapest, Alkotás u. 50.	2158-3/2006
<b>ORANGE Fertőtlenítő hatású tisztítószer</b>	kationos, nemionos és amfoter tenzidek, EDTA	HungaroChemicals Kft. 4445 Nagycserkesz-Halmosbokor 6. 4401 Nyíregyháza, Pf. 315.	1399-14/2006
<b>ORANGE Ablaktisztító</b>	glikoléter, anionos tenzid	HungaroChemicals Kft. 4445 Nagycserkesz-Halmosbokor 6. 4401 Nyíregyháza, Pf. 315.	1399-5/2006
<b>ORANGE Általános Konyhai tisztítószer</b>	kationos és nemionos tenzidek, alkohol	HungaroChemicals Kft. 4445 Nagycserkesz-Halmosbokor 6. 4401 Nyíregyháza, Pf. 315.	1399-2/2006
<b>ORANGE Erősen lúgos habtisztítószer</b>	NaOH, nemionos tenzid, foszfónát	HungaroChemicals Kft. 4445 Nagycserkesz-Halmosbokor 6. 4401 Nyíregyháza, Pf. 315.	1399-4/2006
<b>ORANGE Fémápoló olaj</b>	paraffinolaj, benzil-alkohol	HungaroChemicals Kft. 4445 Nagycserkesz-Halmosbokor 6. 4401 Nyíregyháza, Pf. 315.	1399-7/2006
<b>ORANGE Fertőtlenítő hatású padozattisztító</b>	kationos és nemionos tenzidek	HungaroChemicals Kft. 4445 Nagycserkesz-Halmosbokor 6. 4401 Nyíregyháza, Pf. 315.	1399-6/2006
<b>ORANGE Folttisztító</b>	nemionos tenzidek, hidrogén-peroxid, foszfonsav-származék	HungaroChemicals Kft. 4445 Nagycserkesz-Halmosbokor 6. 4401 Nyíregyháza, Pf. 315.	1399-8/2006
<b>ORANGE Hideg zsíroló</b>	KOH, aminoetanol, butoxietanol, kumolszulfónát	HungaroChemicals Kft. 4445 Nagycserkesz-Halmosbokor 6. 4401 Nyíregyháza, Pf. 315.	1399-1/2006
<b>ORANGE Kárpittisztító</b>	anionos, nemionos és amfoter tenzidek, metoxidipropanol	HungaroChemicals Kft. 4445 Nagycserkesz-Halmosbokor 6. 4401 Nyíregyháza, Pf. 315.	1399-9/2006
<b>ORANGE Kéztisztító- és fertőtlenítőszer</b>	kationos és nemionos tenzidek	HungaroChemicals Kft. 4445 Nagycserkesz-Halmosbokor 6. 4401 Nyíregyháza, Pf. 315.	1399-12/2006
<b>ORANGE Kombinált tisztító-fertőtlenítőszer</b>	anionos, nemionos és amfoter tenzidek, glutáraldehid	HungaroChemicals Kft. 4445 Nagycserkesz-Halmosbokor 6. 4401 Nyíregyháza, Pf. 315.	1399-13/2006
<b>ORANGE Nagyhatású Vízköoldő koncentrátum</b>	sósav, citromsav, nemionos tenzid	HungaroChemicals Kft. 4445 Nagycserkesz-Halmosbokor 6. 4401 Nyíregyháza, Pf. 315.	1399-3/2006

Készítmény neve	Hatóanyag(ok)	Forgalmazó /gyártó	Szaktelemény OÉTI száma
<b>ORANGE Savas Fürdőszoba tisztítószer</b>	foszforsav, hidrogén-peroxid, anionos tenzidek	HungaroChemicals Kft. 4445 Nagycserkesz-Halmosbokor 6. 4401 Nyíregyháza, Pf. 315.	1399-10/2006
<b>P3-cosa Foam 40 folyékony semleges kézi és habtisztítószer</b>	alkiléterszulfát	Ecolab-Hygiene Kft. 1123 Budapest, Alkotás u. 50.	197/2006
<b>PC IPARI 2. tisztítószer</b>	KOH, szilikát, EDTA, kationos és nemionos tenzidek	PATYOLAT Chemicals Kft. 7100 Szekszárd, Keselyűsi út 120.	4161-3/2006
<b>PDS tisztítószer</b>	butil-diglikol, dinátrium-metaszilikát, glikoléterek	PDS Európa Kft. 1133 Budapest, Hedegűs Gyu. u. 89/B.	4664/2006
<b>PEDEPT alkoholos fertőtlenítőszer</b>	alkohol	HungaroChemicals Kft. 4445 Nagycserkesz-Halmosbokor 6. 4401 Nyíregyháza, Pf. 315.	4596/2005
<b>PENTA CITRO CS aktívklór tartalmú tisztítószer</b>	KOH, hipoklorit, szilikát	PentaClean Kft. 2049 Diósd, Vadrózsa u. 21.	3569-1/2006
<b>PRODESAN-AD 10 folyékony tisztítószer</b>	kationos és nemionos tenzidek, nitrilotriacetát, karbonát	TENSID-Chemie Hungária Kft. 3534 Miskolc, Kerpely A. DIP.	1617/2006
<b>REGAIN nagyteljesítményű folyékony tisztítószer</b>	NaOH, etanolamin. butilglikol, nitrilotriacetát	Ecolab-Hygiene Kft. 1123 Budapest, Alkotás u. 50.	361-4/2006
<b>REPIX PROFESSIONAL sütő- és grilltisztító</b>	NaOH, butoxi-etanol, anionos és nemionos tenzidek	REPART Kft. 4400 Nyíregyháza, Ifjúság u. 40.	2864-5/2006
<b>RILAN CREME enyhén érdes tisztítókrém</b>	nemionos tenzidek, márványpor	Ecolab-Hygiene Kft. 1123 Budapest, Alkotás u. 50.	360-1/2006
<b>RIMALKAN-PULVER por alakú lúgos tisztítószer</b>	NaOH, nemionos tenzid	TENSID-Chemie Hungária Kft. 3534 Miskolc, Kerpely A. DIP.	1787/2006
<b>RM 776 abroncs- és guminyom-eltávolító</b>	Butil-diglikol, nitrilotriacetát, tenzidek, NaOH, butoxietanol	Kärcher Hungária Kft. 2051 Biatorbágy-Vendelpark, Tormásrét út 2.	2355/2006
<b>SALINEN sótabletta vízlágyító berendezések regenerálására</b>	nátrium-klorid	UNINET Vegyi áru Kft. 1102 Budapest, Liget u. 6-10.	776-3/2006
<b>SANILIT szaniter tisztító</b>	foszforsav, anionos és nemionos tenzidek	DIÓ PLUS Kft. 6800 Hódmezővásárhely, Makói út 7717/16.	3790-1/2006
<b>SANITY-BRITE savas tisztítószer</b>	foszforsav, kationos és nemionos tenzidek	GLOBAL Chem Kft. 4401 Nyíregyháza, Pf.: 378.	4143/2006
<b>SANITY-FOAM 55 savas habtisztítószer</b>	foszforsav, anionos tenzidek, glikoléter	GLOBAL Chem Kft. 4401 Nyíregyháza, Pf.: 378.	4144/2006
<b>SAPUR DUO szőnyeg- és kárpittisztító</b>	alkohol, alifás szénhidrogének, tenzid, poliakrilát diszperzió	Ecolab-Hygiene Kft. 1123 Budapest, Alkotás u. 50.	2158-4/2006
<b>SELISO fertőtlenítő folyékony szappan</b>	alkohol, kationos és amfoter tenzidek	DIÓ Kft. 6800 Hódmezővásárhely, Makói út 39.	3112-1/2005
<b>SIDONIA BALSAM kézi mosogatószer</b>	amfoter, anionos és nemionos tenzidek	Clean Center Kft. 1165 Budapest, Margit u. 114.	4162/2006
<b>SIRAFAN Konc. fertőtlenítő hatású tisztítószer</b>	kationos és nemionos tenzidek, biguanid	Ecolab-Hygiene Kft. 1123 Budapest, Alkotás u. 50.	361-1/2006
<b>SOMAT Special gépi öblítőszer</b>	nemionos tenzidek	Ecolab-Hygiene Kft. 1123 Budapest, Alkotás u. 50.	361-2/2006

Készítmény neve	Hatóanyag(ok)	Forgalmazó /gyártó	Szakvélemény OÉTI száma
<b>STAR Fürdőszobai tisztítószer</b>	citromsav, anionos, amfoter és nemionos tenzidek	REPART Kft. 4400 Nyíregyháza, Ifjúság u. 40.	2864-3/2006
<b>STRONG - W+ nagyhatékonyságú zsiroló és zsírbontó koncentrátum</b>	NaOH, tenzidek	CHEMICO Magyarország Kft. 1046 Budapest, Kiss Ernő u. 1-3.	2481/2006
<b>SUNNY fertőtlenítő tisztítószer aktív klórral</b>	hipoklorit, NaOH, tenzidek	Szöwi Kft. 2890 Tata, Honvéd u. 41.	2683/2005
<b>SZIVÁRVÁNY fertőtlenítő hatású mosogató- és tisztítószer</b>	hipoklorit, anionos tenzid	Szeitz Jánosné, 6343 Miske, Béke u. 16.	3301/2005
<b>SZIVÁRVÁNY QUAT fertőtlenítő hatású mosogató- és tisztítószer</b>	kationos és nemionos tenzidek	Szeitz Jánosné, 6343 Miske, Béke u. 16.	2591/2006
<b>Tide Professzionális mosópor</b>	anionos és nemionos tenzidek, karbonát, peroxokarbonát, szilikát	Procter&Gamble 1134 Budapest, Váci út 35.	2871-3/2006
<b>Trimeta Duo savas tisztító-fertőtlenítőszer</b>	foszforsav, tejsav, glikolsav	Ecolab-Hygiene Kft. 1123 Budapest, Alkotás u. 50.	4309/2005
<b>ULTRA MAX fertőtlenítő hatású, egyfázisú, kézi mosogató- és felülettisztítószer</b>	kationos és nemionos tenzidek	EVM Rt. 1172 Budapest, Cinkotai út 26.	3530/2005
<b>ULTRA SOL Extra fertőtlenítő hatású kéztisztítószer</b>	kationos és nemionos tenzidek	EVM Rt. 1172 Budapest, Cinkotai út 26.	3316/2006
<b>UNINET Gépi öblítőszer koncentrátum</b>	alkiléter-karbonátok	UNINET Vegyi áru Kft. 1102 Budapest, Liget u. 6-10.	776-1/2006
<b>UNINET Klórmentes gépi mosogatószer</b>	KOH, alkiléter-karbonátok	UNINET Vegyi áru Kft. 1102 Budapest, Liget u. 6-10.	776-2/2006
<b>VesAl fertőtlenítő hatású kézi mosogató- és tisztítószer</b>	decil-oktil-glükózid	A.L. Trade Rt. 1211 Budapest, Gyepsor u. 1.	3903/2005
<b>X/T citromsavas vízkőoldó</b>	citromsav, nemionos tenid	X/T 2002 Higiénia Kft. 1211 Budapest, Bajáki F. út 27.	130-5/2006
<b>X/T gépi alaptisztító</b>	KOH, szilikát, foszfátok	X/T 2002 Higiénia Kft. 1211 Budapest, Bajáki F. út 27.	130-6/2006
<b>X/T gépi alkoholos általános tisztítószer</b>	alkohol, nemionos tenzidek	X/T 2002 Higiénia Kft. 1211 Budapest, Bajáki F. út 27.	130-7/2006
<b>X/T gépi vízkőoldó</b>	foszforsav, citromsav	X/T 2002 Higiénia Kft. 1211 Budapest, Bajáki F. út 27.	130-1/2006
<b>X/T grilltisztító</b>	NaOH	X/T 2002 Higiénia Kft. 1211 Budapest, Bajáki F. út 27.	130-2/2006
<b>X/T karcmentes folyékony súroló</b>	anionos és nemionos tenzidek, súroló anyag	X/T 2002 Higiénia Kft. 1211 Budapest, Bajáki F. út 27.	130-4/2006
<b>X/T medencetisztító</b>	foszforsav, citromsav	X/T 2002 Higiénia Kft. 1211 Budapest, Bajáki F. út 27.	130-3/2006
<b>X/T vízlágyító adalék</b>	EDTA, komplexképzők	X/T 2002 Higiénia Kft. 1211 Budapest, Bajáki F. út 27.	130-8/2006

1272/2006 OÉTI számon az OÉTI az alább felsorolt névmódosításhoz járult hozzá:

Régi név	Előző OÉTI száma	Új név
<b>BIONET antibakteriális folyékony szappan</b>	2106/2001	<b>DERMOMED antibakteriális folyékony szappan</b>

Technológiai segédanyagok, karbantartó és kenőanyagok, vízkezelő szerek listája,  
melyet az OÉTI 2006. január 1. és 2006. december 31. között  
szakvéleményezett és élelmiszer-előállítás területén történő felhasználásra megfelelőnek talált

Készítmény neve	Hatóanyag(ok)	Forgalmazó /gyártó	Szakvélemény OÉTI száma
<b>ACTICHLOR A 90 klór-dioxid prekurzor</b>	sósav	NCH Hungary Kft. 1095 Budapest, Kvassay J. út 1.	2435-1/2006
<b>ACTICHLOR C 75 klór-dioxid prekurzor</b>	nátrium-klorit	NCH Hungary Kft. 1095 Budapest, Kvassay J. út 1.	2435-2/2006
<b>APEXA égőpaszta</b>	alkohol	KENDE'S Kft. 1116 Budapest, Barázda köz 2.	537/2006
<b>AQUISOL A-27SG cukoripari ülepítő készítmény</b>	anionos poliakrilamid	ALLIED Solutions CEE Kft. 1115 Budapest, Fraknó u. 4.	3383-2/2006
<b>AQUISOL S-41 cukoripari lerakódásgátló készítmény</b>	nátrium-poliakrilát	ALLIED Solutions CEE Kft. 1115 Budapest, Fraknó u. 4.	3383-1/2006
<b>ARGO G 10 speciális lánckenőszer</b>	kationos és nemionos tenzidek, ecetsav	ARGOCHEM Kft. 4400 Nyíregyháza, Rákóczi u. 98.	1113-2/2006
<b>ARGO G 5 speciális lánckenőszer</b>	kationos és nemionos tenzidek, ecetsav	ARGOCHEM Kft. 4400 Nyíregyháza, Rákóczi u. 98.	1113-1/2006
<b>BRUNOX Lubr-Food Aeroszolos kenőanyag</b>	ásványolaj párlatok, szén-dioxid hajtógáz	BLT Produkt Kft. 2045 Törökbálint, Nyírfa u. 11.	280-1/2006
<b>BRUNOX Lubr-Food Kannás kenőanyag</b>	izoparaffin	BLT Produkt Kft. 2045 Törökbálint, Nyírfa u. 11.	280-2/2006
<b>BURST D51 cukoripari habzásgátló készítmény</b>	nemionos tenzid	Ciba Specialty Kft. 2040 Budaörs, Edison u. 2.	4524/2005
<b>CHEM-AQUA 1 lerakódást gátló készítmény ipari hűtőtornyokhoz</b>	szulfonált akrilát polimer	NCH Hungary Kft. 1095 Budapest, Kvassay J. út 1.	2435-3/2006
<b>CHEM-AQUA 12540 vízképződést gátló készítmény</b>	hidroxietilidén-difoszfonsa v	NCH Hungary Kft. 1095 Budapest, Kvassay J. út 1.	2435-5/2006
<b>CHEM-AQUA 140 kazánvíz-kezelő készítmény</b>	KOH, szerves kálium sók	NCH Hungary Kft. 1095 Budapest, Kvassay J. út 1.	1793-2/2006
<b>CHEM-AQUA 230 kazánvíz-kezelő készítmény</b>	KOH, szerves kálium sók	NCH Hungary Kft. 1095 Budapest, Kvassay J. út 1.	1793-1/2006
<b>CHEM-AQUA 3842 korróziós inhibitor</b>	foszforsav, cink-klorid	NCH Hungary Kft. 1095 Budapest, Kvassay J. út 1.	2435-4/2006
<b>CHEM-AQUA 632 kazánvíz-kezelő készítmény</b>	izoaszkorbát	NCH Hungary Kft. 1095 Budapest, Kvassay J. út 1.	1793-3/2006
<b>CYGNUS Hydraulic 46</b>	fehérolaj	METRIC Minősítő Fejlesztő Szolg. Kft. 2921 Komárom Szabadság u. 6.	4426/2006
<b>EPIWAX baromfiipari kopasztóviasz</b>	mikro- és makroparaffinok, poli-izobutének	EMULGO-Trade Kft. 8100 Várpalota, Pf. 2.	777/2006
<b>EROL HV 5 szeszipari habzásgátló készítmény</b>	hidrogénezett könnyű alapolaj, természetes zsírsavak, poliészter polioldat	HEXAGON Kereskedelmi Bt. 1158 Budapest, Antalfi u. 57.	895/2006
<b>FIN FOOD GREASE 2 élelmiszeripari kenőzsír</b>	gyógyászati fehérolaj, polibutének, teflon	INTERFLON Hungary Kft. 1091 Budapest, Üllői út 55.	3265-2/2006
<b>FIN FOOD LUBE aeroszolos kenőanyag</b>	poli-alfa-olefinek, paraffin oldószer, teflon, PB hajtógáz	INTERFLON Hungary Kft. 1091 Budapest, Üllői út 55.	3265-1/2006

Készítmény neve	Hatóanyag(ok)	Forgalmazó /gyártó	Szaktelemény OÉTI száma
<b>FIRESTAR Biztonsági égőpaszta</b>	alkohol, metil-etil-keton	Mäser Kft. 1184 Budapest, Jegenyé fasor 19.	979/2006
<b>GAMALOX 2001 kazánvíz-kezelő készítmény</b>	ciklohexil-amin, metil-etil-ketoxim	FINECON s.r.o. 83107 Szlovákia, Bratislava, Rybnicná 42.	3717-1/2006
<b>GAMALOX FWT 2000 kazánvíz-kezelő készítmény</b>	metil-etil-ketoxim	FINECON s.r.o. 83107 Szlovákia, Bratislava, Rybnicná 42.	3717-2/2006
<b>GAMAMINE FWT 2000 kazánvíz-kezelő készítmény</b>	ciklohexil-amin	FINECON s.r.o. 83107 Szlovákia, Bratislava, Rybnicná 42.	3717-3/2006
<b>P3-FERROLIX 8353 Kazántápvíz kondicionáló készítmény</b>	nátrium-hidroxid	SOLAIR System Kft. 1205 Budapest, Báthory u. 14.	2554-1/2006
<b>P3-FERROLIX 8358 Kazánvíz-kezelő készítmény</b>	nátrium-hidrogénszulfid	SOLAIR System Kft. 1205 Budapest, Báthory u. 14.	2554-2/2006
<b>SU-DEZ cukoripari fertőtlenítő készítmény</b>	kationos tenzid, glutáraldehid	INNOVENG Kft. 1114 Budapest, Szabolcska u. 5.	1353/2006

**Az Országos Mezőgazdasági Minősítő Intézet  
közleménye**

**növényfajták állami elismeréséről, államilag elismert fajták meghosszabbításáról,  
államilag elismert fajták visszavonásáról, fajtajelöltek vizsgálatának megszüntetéséről,  
állami elismerésre bejelentett fajta elutasításáról, standardváltozás jóváhagyásáról,  
fajtanév-változtatás jóváhagyásáról, új fajta bejegyzéséről**

Az Országos Mezőgazdasági Fajtaminősítő Bizottság Szőlő-gyümölcs Szekciójának javaslata alapján az Országos Mezőgazdasági Minősítő Intézet a következő növényfajtákat részesítette állami elismerésben, a következő növényfajták állami elismerését hosszabbította meg, és a következő fajta nevét módosította.

**1. Államilag elismert fajták**

(Vékonyal szedve zárójelben a fajták bejelentéskori neve szerepel)  
(Vastaggal szedett a fajtanév, illetve szinonimnév)

**Beogradszka bezszemena**

**Szőlő**

**Bejelentő:** FVM Szőlészeti és Borászati Kutató Intézet, Pécs

**Fajtafenntartó:** FVM Szőlészeti és Borászati Kutató Intézet, Pécs

**SL-64**

**Brokforest**

**Mariana GF 8-1**

**Saint – Julien GF 655-2**

**Sajmeggy klónalany**

**Cseresznye/meggy hibrid klónalany**

**Szilva klónalany**

**Szilva klónalany**

**Bejelentő:** Budapesti Corvinus Egyetem, Kertészettudományi Kar, Gyümölcsstermő Növények Tanszéke,  
1118 Budapest, Villányi út 35–43.

**Fajtafenntartó:** Budapesti Corvinus Egyetem, Kertészettudományi Kar, Gyümölcsstermő Növények Tanszék,  
1118 Budapest, Villányi út 35–43.

**Borostyán (N.200)**

		<b>Szőlő</b>
Nemesítő:	Dr. Koleda István	45%
	Dr. Korbuly János	45%
	Tóth Veronika	10%

**Csépi muskotály (N.127)**

		<b>Szőlő</b>
Nemesítő:	Dr. Koleda István	45%
	Dr. Korbuly János	45%
	Tóth Veronika	10%

**Pegazus (N.53)**

		<b>Szőlő</b>
Nemesítő:	Dr. Koleda István	45%
	Dr. Korbuly János	45%
	Tóth Veronika	10%

**Bejelentő:** Budapesti Corvinus Egyetem, Kertészettudományi Kar, Genetikai Tanszék,  
1118 Budapest, Villányi út 35–43.

**Fajtafenntartó:** Budapesti Corvinus Egyetem, Kertészettudományi Kar, Genetikai Tanszék,  
1118 Budapest, Villányi út 35–43.

**Aida**

		<b>Cseresznye</b>
Nemesítők:	néhai Dr. Brózik Sándor	
	Dr. Apostol János	

**Carmen**

		<b>Cseresznye</b>
Nemesítők:	néhai Dr. Brózik Sándor	
	Dr. Apostol János	

**Petrus**

		<b>Cseresznye</b>
Nemesítők:	néhai Dr. Brózik Sándor	
	Dr. Apostol János	

**Paulus**

		<b>Cseresznye</b>
Nemesítők:	néhai Dr. Brózik Sándor	
	Dr. Apostol János	

**Avimág**

**Egyéb csonthéjas hibrid klónalany**

**Bejelentő:** Érdi GyDKF Kht., 1223 Budapest, Park u. 2.

**Fajtafenntartó:** Érdi GyDKF Kht., 1223 Budapest, Park u. 2.

**Bel-El**

**Alma**

**Bejelentő:** NV. Jomobel, Halen, Belgium

**Képviselő:** Proplant Kft., 2735 Dánszentmiklós, Rákóczi út. 37.

**Fajtafenntartó:** Proplant Kft., 2735 Dánszentmiklós, Rákóczi út. 37.

**Glen Ample  
Saint Pierre**

**Málna  
Szamóca**

**Bejelentő:** Meiosis Limitid Bradbourne House Stable, Block East Malling Kent, GB

**Képviselő:** Proplant Kft., 2735 Dánszentmiklós, Rákóczi út. 37.

**Fajtafenntartó:** Proplant Kft., 2735 Dánszentmiklós, Rákóczi út. 37.

**Hobthurmarcin**  
**Hobthurcon**  
**Hobthurmardu**  
**Hobthurmarqua**  
**Hobthurmarsei**  
**Hobthurmartre**  
**Hobthurmarun**

**Szamóca**  
**Szamóca**  
**Szamóca**  
**Szamóca**  
**Szamóca**  
**Szamóca**  
**Szamóca**

**Bejelentő:** Haberli Obst – und Beerenzentrum AG, Neukirsh – Rgnach, CH

**Képviselő:** Proplant Kft., 2735 Dánszentmiklós, Rákóczi út. 37.

**Fajtafenntartó:** Proplant Kft., 2735 Dánszentmiklós, Rákóczi út. 37.

**Black Satin**

**Szeder**

**Bejelentő:** STARKL-Kert Kft., 9700 Szombathely, Csók István u. 9.

**Fajtafenntartó:** STARKL-Kert Kft., 9700 Szombathely, Csók István u. 9.

**Sampion**

**Alma**

**Bejelentő:** Újfehértói GyKSz Kht, Újfehértó, 4244 Vadas-tag 2.

**Fajtafenntartó:** Újfehértói GyKSz Kht., Újfehértó, 4244 Vadas-tag 2.

**Mitchgla**

**Alma**

**Bejelentő:** Europlant Kft., Zalaegerszeg, Mártírok u. 18.

**Fajtafenntartó:** Europlant Kft., Zalaegerszeg, Mártírok u. 18.

**Autumn Cascade**

**Málna**

**Bejelentő:** Bogárdi Zoltán, 9097 Mezőörs, Fő u. 2.

**Fajtafenntartó:** Bogárdi Zoltán, 9097 Mezőörs, Fő u. 2.

**Bíbor**

**Köszméte**

**Bejelentő:** Dr. Géczi László, 4027 Debrecen, Füredi u. 52. 6/18.

**Fajtafenntartó:** Dr. Géczi László, 4027 Debrecen, Füredi u. 52. 6/18.

Nemesítők: Dr. Géczi László  
 Riskó László

85%  
 15%

**Jonagold DeCosta**

**Alma**

**Bejelentő:** Decosta Groep, Molenbeek, Belgium

**Képviselő:** Perenye Plant Mezőgazdasági Kft., 9722 Perenye, Béke u. 20.

**Fajtafenntartó:** Perenye Plant Mezőgazdasági Kft., 9722 Perenye, Béke u. 20.

**Colt**

**Saint – Julien A**

**Cseresznye/meggy hibrid klónalany**  
**Szilva klónalany**

**Bejelentő:** A-Plant Hungary Kft., 9796 Horvátlovó, Petőfi u. 26.

**Fajtafenntartó:** A-Plant Hungary Kft., 9796 Horvátlovó, Petőfi u. 26.



**Gisel – A 5****Cseresznye/meggy hibrid klónalany****Bejelentő:** Relplant Kft., 8600 Siófok, Széchenyi út 20/7.**Fajtafenntartó:** Relplant Kft., 8600 Siófok, Széchenyi út 20/7.**2. Államilag elismert fajta névváltozása****Kékmedoc** nevű szőlőfajtát**Memoire, vagy Menoire** névre**Bejelentő:** FVM Szőlészeti és Borászati Kutatóintézete, Eger**Fajtafenntartó:** FVM Szőlészeti és Borászati Kutatóintézete, Eger**3. Államilag elismert fajta meghosszabbítása****Gloster  
Jonager  
Jonagold****Alma  
Alma  
Alma****Fajtafenntartó:** Budapesti Corvinus Egyetem, Kertészettudományi Kar, Gyümölcsstermő Növények Tanszék,  
1118 Budapest, Villányi út 35–43.**Idared  
Mollies Delicious  
Mutsu  
Budapest****Alma  
Alma  
Alma  
Kajszi****Fajtafenntartó:** Budapesti Corvinus Egyetem, Kertészettudományi Kar, Genetika és Növénynevelés Tanszék,  
1118 Budapest, Villányi út 35–43.**Bereczki****Birs****Fajtafenntartó:** Újfehértói GyKSz Kht., Újfehértó, 4244 Vadastag 2.**Konstantinápoly  
Alsószentiváni 117  
Milotai 10  
Tiszacsécsi 83  
Fehér besztercei****Birs  
Dió  
Dió  
Dió  
Szilva klónalany****Fajtafenntartó:** Érdi GyDKF Kht., 1223 Budapest, Park u. 2.**Ceglédi bíborkajszi  
Ceglédi óriás  
Magyar kajszi C.235  
Mandulakajszi  
Rózsakajszi C.1406****Kajszi  
Kajszi  
Kajszi  
Kajszi  
Kajszi****Fajtafenntartó:** Ceglédi GyKF Kht., 2700 Cegléd, Szolnoki u. 52.

**Gönci magyar kajsz****Kajsz**

**Fajtafenntartó:** Érdi GyDKF Kht., 1223 Budapest, Park u. 2.  
Ceglédi GyKF Kht 2700 Cegléd, Szolnoki u. 52.

**Bergeron****Kajsz**

**Fajtafenntartó:** Budapesti Corvinus Egyetem, Kertészettudományi Kar, Gyümölcsstermő Növények Tanszék,  
1118 Budapest, Villányi út 35–43.  
Ceglédi GyKF Kht 2700 Cegléd, Szolnoki u. 52.

**Fertődi zamatos****Málna****Malling Exploit****Málna**

**Fajtafenntartó:** Fertődi GyKF Kht., 9135 Sarród, Kossuth Lajos u. 57.

**4. Állami elismerésre bejelentett fajta elutasítása****Himrod** (Magnélküli mazsola)**Szőlő**

**Bejelentő:** Cs. Nagy László, 2144 Kerepes, Szilasliget út 6.

**Fajtafenntartó:** Cs. Nagy László, Kerepes

Az Országos Mezőgazdasági Fajta-minősítő Bizottság Szántóföldi Növények Szekciójának javaslata alapján az Országos Mezőgazdasági Minősítő Intézet a következő növényfajtákat részesítette állami elismerésben, a következő államilag elismert fajtákat vontatta vissza, a következő fajtajelöltek vizsgálatát szünteti meg, valamint az Őszi árpa és az Őszi káposztarepce standardfajtáit változtatta meg.

**1. Államilag elismert fajták**

(Vékonyal szedve zárójelben a fajták bejelentéskori neve szerepel)

**Bejelentő:** MTA Mezőgazdasági Kutatóintézete, 2462 Martonvásár, Brunszvik út 2.

**Fajtafenntartó:** Prebázis Kft., Martonvásár

**Mv Kolo** (Mv 417-03)

**Őszi búza**

Nemesítők:	Bedő Zoltán	23%
	Láng László	23%
	Szunics László	9%
	Veisz Ottó	11%
	Vida Gyula	11%
	Karsai Ildikó	6%
	Szücs Péter	6%
	Szunics Lászlóné	3%
	Mészáros Klára	4%
	Rakszegi Mariann	4%

<b>Képviselő:</b>	Karintia Kft., Vasvár	
<b>Bejelentő:</b>	Saatzucht Donau GmbH., Ausztria	
<b>Fajtafenntartó:</b>	Saatzucht Donau GmbH., Ausztria	
<b>Balaton (SZD 7912)</b>		<b>Őszi búza</b>
<b>Képviselő:</b>	Saaten Union Hungary Kft., Dombóvár	
<b>Bejelentő:</b>	Saatzucht Donau GmbH., Ausztria	
<b>Fajtafenntartó:</b>	Saatzucht Donau GmbH., Ausztria	
<b>Bicalla (SZD 9862)</b>		<b>Őszi búza</b>
<b>Képviselő:</b>	Agromag Kft., 6722 Szeged, Jósika u 13.	
<b>Bejelentő:</b>	RAGT Czech s.r.o., CZ	
<b>Fajtafenntartó:</b>	RAGT Czech s.r.o., CZ	
<b>Balerina (BR 02/001)</b>		<b>Őszi búza</b>
<b>Képviselő:</b>	Limagrain Magyarország Kft., Budaörs	
<b>Bejelentő:</b>	Nickerson Geie BP1, Franciaország	
<b>Fajtafenntartó:</b>	Nickerson Geie BP1, Franciaország	
<b>Atacama (NIC 9933992A)</b>		<b>Őszi búza</b>
<b>Atlantic (LBN 242/91)</b>		<b>Őszi káposztarepce</b>
<b>Képviselő:</b>	Saaten Union Hungary Kft., 7202 Dombóvár, Kórház u. 2/A.	
<b>Bejelentő:</b>	Nordsaat Saatzucht G.m.b.H., Németország	
<b>Fajtafenntartó:</b>	Nordsaat Saatzucht G.m.b.H., Németország	
<b>Mulan (Nord 3366)</b>		<b>Őszi búza</b>
<b>Képviselő:</b>	Virágmag Kft., Szentgál	
<b>Bejelentő:</b>	Secobra Recherches, Franciaország	
<b>Fajtafenntartó:</b>	Secobra Recherches, Franciaország	
<b>Boreale</b>	Takarmány	<b>Őszi árpa</b>
<b>Képviselő:</b>	DE Agrártudományi Centrum Kutató Intézete, 5301 Karcag, Pf. 11.	
<b>Bejelentő:</b>	Institutul de Cercetari pentru Cereale si Plante, Románia	
<b>Fajtafenntartó:</b>	DE Agrártudományi Centrum Kutató Intézete, 5301 Karcag, Pf. 11.	
<b>Titan</b>	Takarmány	<b>Triticale</b>
<b>Bejelentő:</b>	Gabonatermesztési Kutató Kht., Szeged, 6726 Alsókikötő sor 9.	
<b>Fajtafenntartó:</b>	Gabonatermesztési Kutató Kht., Szeged, 6726 Alsókikötő sor 9.	
<b>GK Fény</b>		<b>Őszi búza</b>
	<b>Nemesítők:</b>	
	Papp Mária	30%
	Matuz János	20%
	Kertész Zoltán	8%
	Cseuz László	5%
	Beke Béla	5%
	Mesterházy Ákos	5%
	Kertész Zoltánné	5%
	Szabó Csilla	5%
	Falusi János	5%
	Csösz Lászlóné	4%
	Fónad Péter	4%
	Ács Péterné	4%

**Bejelentő:** Gabonatermesztési Kutató Kht., Szeged, 6726 Alsókikötő sor 9.  
**Fajtafenntartó:** Gabonatermesztési Kutató Kht., Szeged, 6726 Alsókikötő sor 9.  
**GK Nap**

**Őszi búza**

Nemesítők:	Papp Mária	30%
	Matuz János	20%
	Kertész Zoltán	8%
	Cseuz László	5%
	Beke Béla	5%
	Mesterházy Ákos	5%
	Kertész Zoltánné	5%
	Szabó Csilla	5%
	Kovács Zsuzsa	4%
	Csösz Lászlóné	5%
	Fónad Péter	4%
	Ács Péterné	4%

**Bejelentő:** Gabonatermesztési Kutató Kht., Szeged, 6726 Alsókikötő sor 9.  
**Fajtafenntartó:** Gabonatermesztési Kutató Kht., Szeged, 6726 Alsókikötő sor 9.  
**TPLS 011**  
**TPES 7**  
**TPLR 4**

**Őszi káposztarepce vonal****Őszi káposztarepce vonal****Őszi káposztarepce vonal**

**Képviselő:** Prebázis Kft., Martonvásár  
**Bejelentő:** Lochow-Petkus GmbH., Németország  
**Fajtafenntartó:** Prebázis Kft., Martonvásár  
**Fridericus (LP 6-234)**

**Őszi árpa**

**Képviselő:** Prebázis Kft., Martonvásár  
**Bejelentő:** Lochow-Petkus GmbH., Németország  
**Fajtafenntartó:** Lochow-Petkus GmbH., Németország  
**Santana (LPKE 8158/96)**  
**Tinker (LPKE 8885/98)**

**Szárzaborsó****Szárzaborsó**

**Bejelentő:** Szarvasi Medicago Kft., Szarvas  
**Fajtafenntartó:** Szarvasi Medicago Kft., Szarvas  
**Boglárka (NM 1)**

**Csicseriborsó**

Nemesítők:	Tóth Sándorné	70%
	Sinkovicz Zsuzsanna	20%
	Bobvos Pálné	10%

**Képviselő:** Saaten Union Hungary Kft., 7202 Dombóvár, Kórház u. 2/A  
**Bejelentő:** Norddeutsche Pflanzenzucht, Németország  
**Fajtafenntartó:** Norddeutsche Pflanzenzucht, Németország  
**Asgard (SLM 0414)**

**Őszi káposztarepce**

**Képviselő:** Saaten Union Hungary Kft., 7202 Dombóvár, Kórház u. 2/A  
**Bejelentő:** RAPS GBR., Saatzucht Lundsgaard, Németország  
**Fajtafenntartó:** RAPS GBR., Saatzucht Lundsgaard, Németország  
**Finesse (RG 203/02)**

**Őszi káposztarepce**

**Képviselő:** Monsanto Kft., Budapest  
**Bejelentő:** Monsanto SAS., Franciaország  
**Fajtafenntartó:** Monsanto SAS., Franciaország  
**Dekade (CWH 069)** Őszi káposztarepce  
**Extend (CWH 064)** Őszi káposztarepce

**Képviselő:** Zubek Lajos, Tata  
**Bejelentő:** Euralis Semences., Franciaország  
**Fajtafenntartó:** Euralis Semences., Franciaország  
**ES Bourbon (EGC 203)** Őszi káposztarepce

**Képviselő:** Syngenta Seeds Kft., Budapest  
**Bejelentő:** Syngenta Seeds GmbH., CH  
**Fajtafenntartó:** Syngenta Seeds GmbH., Németország  
**NK Beamer (RNX 1209)** Őszi káposztarepce  
**NK Ritmika (RNX 1301)** Őszi káposztarepce  
**NK Passion (RNX 1305)** Őszi káposztarepce  
**NK Formula (RNX 3301)** Őszi káposztarepce  
**NK Astoria (RNX 3304)** Őszi káposztarepce

**Képviselő:** Raiffeisen Agrárház Kft., 8000 Székesfehérvár, Takarodó u. 2  
**Bejelentő:** Deutsche Saatveredelung GmbH., Németország  
**Fajtafenntartó:** DVS Breeding Station, Thüle, Németország  
**Brise (WRG 217)** Őszi káposztarepce  
**Rally (WRH 254)** Őszi káposztarepce  
**Sitro (WRH 271)** Őszi káposztarepce

**Képviselő:** KWS Magyarország Kft., Győr  
**Bejelentő:** SCA Adrien Momont et Fils, Franciaország  
**Fajtafenntartó:** SCA Adrien Momont et Fils, Franciaország  
**Forza (MH GR 058)** Őszi káposztarepce

**Képviselő:** **KWS Magyarország Kft., Győr**  
**Bejelentő:** KWS Saat AG., Németország  
**Fajtafenntartó:** KWS Saat AG., Németország  
**Remy (5085-1C)** Őszi káposztarepce

**Bejelentő:** ICN Hungary Rt., 4440 Tiszavasvári, Kabay János út 29.  
 Gyógynövény Kutató Intézet Rt., 2011 Budakalász, Lupaszigeti út 4.  
**Fajtafenntartó:** Gyógynövény Kutató Intézet Rt., 2011 Budakalász, Lupaszigeti út 4.  
**Botond (Béta)** **Mák**

Nemesítők:	Dr. Szatmáry Miklós	45%
	Matiz Julianna	30%
	Szűcs Zoltán	15%
	Dr. Nyiredy Szabolcs	10%

**Képviselő:** Károly Róbert Főiskola, Gyöngyös „Fleischmann Rudolf” Kutatóintézete,  
3356 Kompolt, Fleischmann u. 4.  
**Bejelentő:** Selgen a.s., CZ  
**Fajtafenntartó:** Selgen a.s., CZ  
**Silüete (SG-S 1823-00)** **Őszi búza**

**Bejelentő:** Károly Róbert Főiskola, Gyöngyös „Fleischmann Rudolf” Kutatóintézete,  
3356 Kompolt, Fleischmann u. 4.  
**Fajtafenntartó:** Károly Róbert Főiskola, Gyöngyös „Fleischmann Rudolf” Kutatóintézete, Kompolt  
**KH Kassa (KH 0324-6)** **Őszi árpa**  
Nemesítők: Murányi István 75%  
Pap Miklós 25%

## 2. Állami elismerésre bejelentett fajták vizsgálatának megszüntetése

**Képviselő:** Agromag Kft., 6722 Szeged, Jósika u 13.  
**Bejelentő:** Institute of Field and Vegetabele Crops., Novi Sad, Serbia  
**Fajtafenntartó:** Institute of Field and Vegetabele Crops., Novi Sad, Serbia  
**NS 40S/00** **Őszi búza**

**Képviselő:** Agromag Kft., 6722 Szeged, Jósika u 13. (0118)  
**Bejelentő:** Innoseeds B.V., Hollandia  
**Fajtafenntartó:** Plant Select Breeding Station, CZ  
**HE 6663** **Őszi búza**

**Képviselő:** Hód Mezőgazda Zrt., Hódmezővásárhely  
**Bejelentő:** Dr. Pepó Pál  
**Fajtafenntartó:** Dr. Pepó Pál  
**HP 86-03** **Őszi búza**  
Nemesítők: Dr. Pepó Pál 75%  
Tóth Szilárd 25%

**Bejelentő:** Gabonatermesztési Kutató Kht., Szeged, 6726 Alsókikötő sor 9.  
**Fajtafenntartó:** Gabonatermesztési Kutató Kht., Szeged, 6726 Alsókikötő sor 9.  
**GK Memento** **Őszi búza**

Nemesítők: Papp Mária 4%  
Matuz János 20%  
Kertész Zoltán 20%  
Cseuz László 4%  
Beke Béla 4%  
Mesterházy Ákos 4%  
Kertész Zoltánné 15%  
Pauk János 4%  
Purnhauser László 4%  
Csósz Lászlóné 4%  
Fónad Péter 4%  
Ács Péterné 4%

**Képviselő:** Raiffeisen Agrárház Kft., 8000 Székesfehérvár, Takarodó u. 2  
**Bejelentő:** Saatzucht Josef Breun GbdlR, Németország  
**Fajtafenntartó:** Saatzucht Josef Breun GbdlR, Németország  
**BR 4384c875** **Őszi búza**

**Képviselő:** Mitemag Kft., Budapest  
**Bejelentő:** S.A. Florimond Desprez, Franciaország  
**Fajtafenntartó:** S.A. Florimond Desprez, Franciaország  
**Trilogia (FDT 98039)** **Tritikale**

**Képviselő:** Fekete és Fia Kft., Székesfehérvár  
**Bejelentő:** SELEK, Szlovákia  
**Fajtafenntartó:** SELEK, Szlovákia  
**BU-2 (Zora)** **Őszi búza**

**Bejelentő:** Gabonatermesztési Kutató Kht., Szeged, 6726 Alsókikötő sor 9.  
**Fajtafenntartó:** Gabonatermesztési Kutató Kht., Szeged, 6726 Alsókikötő sor 9.  
**GK Terradur** **Őszi durumbúza**

Nemesítők:	Beke Béla	30%
	Szebellédy Lajosné	16%
	Matuz János	16%
	Cseuz László	11%
	Fónad Péter	6%
	Cseuz Lászlóné	6%
	Bóna Lajos	5%
	Kovács Zsuzsanna	5%
	Ács Péterné	5%

### 3. Államilag elismert fajták meghosszabbítása

**Bejelentő:** Dr. Szalai Dezső, 1122 Budapest, Bíró u. 16.  
**Fajtafenntartó:** Agrogén Mezőgazdasági Kft., 2462 Martonvásár, Budai út 38.  
**Alföld 90** **Őszi búza**

**Bejelentő:** DE Agrártudományi Centrum Kutató Központja, 4400 Nyíregyháza, Westsik V. u. 4–6.  
**Fajtafenntartó:** DE Agrártudományi Centrum Kutató Központja, Nyíregyháza,  
**Kisvárdai alacsony** **Őszi rozs**  
**Varda** **Őszi rozs**

**Képviselő:** BBK Hungary Kft., 6724 Szeged, Ősz u. 42/a.  
**Bejelentő:** Agricultural Poljoprivedni Institut Osijek, HR  
**Fajtafenntartó:** Agricultural Poljoprivedni Institut Osijek, HR  
**Rex** **Őszi árpa**

**Bejelentő:** Gabonatermesztési Kutató Kht., Szeged, 6726 Alsókikötő sor 9.  
**Fajtafenntartó:** Gabonatermesztési Kutató Kht., Szeged, 6726 Alsókikötő sor 9.  
**GK Sztáromega** Őszi árpa  
**Bambo** Napraforgó  
**GK 70** Napraforgó  
**GK Helena** Őszi káposztarepce  
**Új Fertődi** Őszi káposztarepce  
**Fertődi 2** Köles

**Bejelentő:** Luca Bt., Fertőszéplak  
**Fajtafenntartó:** Luca Bt., Fertőszéplak  
**Danubia** Őszi káposztarepce

**Bejelentő:** Szentesi–Mag Kft., Szentes  
**Fajtafenntartó:** Szentesi–Mag Kft., Szentes  
**Mécses** Őszi káposztarepce

**Bejelentő:** DE Agrártudományi Centrum Kutató Intézete, 5301 Karcag, Pf. 11.  
**Fajtafenntartó:** DE Agrártudományi Centrum Kutató Intézete, 5301 Karcag, Pf. 11.  
**Karcagi fehérvirágú** Szegletes lednek

**Bejelentő:** Szent István Egyetem, Gödöllő  
**Fajtafenntartó:** DE ATC Kutató Központja, Nyíregyháza  
**Olajretek** Leveles olajretek

**Bejelentő:** DE ATC Kutató Központja, Nyíregyháza  
**Fajtafenntartó:** DE ATC Kutató Központja, Nyíregyháza  
**Fénymag** Kisvárdai 41

#### 4. Államilag elismert fajták visszavonása

**Képviselő:** Saatbau Linz Hungária Kft., Sopron  
**Bejelentő:** Danisco Seed, Dánia  
**Fajtafenntartó:** Danisco Seed, Dánia  
**Diplomat** Őszi káposztarepce

**Képviselő:** Saatbau Linz Hungária Kft., Sopron  
**Bejelentő:** Danisco Seed, Dánia  
**Fajtafenntartó:** Saatbau Linz, Ausztria  
**Winnetou** Őszi káposztarepce

**Bejelentő:** Fibro-Seed Kft., Kompolt  
**Fajtafenntartó:** Fibro-Seed Kft., Kompolt  
**Fibroseed** Kender



## 5. Standard változások

Őszi árpa	A Gothic fajtát	KH Tas fajta váltja fel.
Őszi káposztarepce:	Korai érésű szabadelvirágzású fajta	
	A Dante fajtát	Catalina fajta váltja fel.
	Középérésű szabadelvirágzású fajta	
	A Catonic fajtát	Rodeo fajta váltja fel.
	Középérésű hibridek	
	A Colombo fajtát	Exagone fajta váltja fel.

Az Országos Mezőgazdasági Fajtaminősítő Bizottság Zöldség Növények Szekciójának állásfoglalása alapján az Országos Mezőgazdasági Minősítő Intézet a következő növényfajtákat részesítette állami elismerésben, államilag elismert fajtákat vontatott vissza, államilag elismert fajtákat hosszabbította meg és új fajtafenntartókat jegyzett be.

### 1. Államilag elismert fajta

(Vékonytal szedve zárójelben a fajták bejelentéskori neve szerepel)  
(Vastaggal szedett a fajtanév, illetve szinonim név)

**Bejelentő:** Nyíregyházi Főiskola Műszaki és Mezőgazdasági Kar, 4400 Nyíregyháza Kótaji u. 9–11.

**Fajtafenntartó:** Nyíregyházi Főiskola Műszaki és Mezőgazdasági Kar, 4400 Nyíregyháza

**Szatmár (HL-9/3)**

#### Fejes káposzta

Nemesítők:	Dr. Gécz László	65%
	Mándi Lajosné dr.	25%
	Pozsonyi Istvánné	10%

**Bejelentő:** Alderon Bt., 2765 Farnos, Mátyás kir. út 30.

**Fajtafenntartó:** Horváth László, 2765 Farnos, Mátyás kir. út 30.

**Alderon**

#### Paprika

Nemesítő:	Horváth László	100%
-----------	----------------	------

**Bejelentő:** Alfa Lucullus Kft., 6000 Kecskemét, Erdei Ferenc tér 2.

**Fajtafenntartó:** Alfa Lucullus Kft., 6000 Kecskemét, Erdei Ferenc tér 2.

**Kárrdó (Káro)**

#### Paprika

Nemesítő:	Dr. Fehér Tibor	100%
-----------	-----------------	------

**Ali**

#### Paprika

Nemesítő:	Dr. Fehér Tibor	100%
-----------	-----------------	------

**Bejelentő:** Western Seed International B.V., Naaldwijk, NL

**Fajtafenntartó:** Western Seed International B.V., Naaldwijk, NL

**Képviselő:** Alfa Lucullus Kft., 6000 Kecskemét, Erdei F. tér 2.

**Platina (WS 868018)**

#### Paradicsom

**Bejelentő:** Orosco Bt., 5900 Orosháza, Luther u. 36.

**Fajtafenntartó:** Orosco Bt., 5900 Orosháza, Luther u. 36.

**Ciruse** (OS-432/08)

**Darius** (OS-642/08)

**Paprika**

**Paprika**

**Bejelentő:** Produkt Kft., 2310 Szigetszentmiklós, Akácfa Krt. 10/A

**Fajtafenntartó:** Produkt Kft., 2310 Szigetszentmiklós, Akácfa Krt. 10/A

**Karamida** (T-304)

**Paprika**

Nemesítők: Dr. Gyúros Jánosné 34%

Dr. Gyúros János 33%

Dr. Tompos Lajos 33%

**Titus** (HS-401)

**Paprika**

Nemesítők: Dr. Gyúros Jánosné 34%

Dr. Gyúros János 33%

Dr. Tompos Lajos 33%

**Bejelentő:** Ruskó Józsefné 1224 Budapest, IX. u. 17.

**Fajtafenntartó:** Ruskó Józsefné 1224 Budapest, IX. u. 17.

**Hétvezér**

**Paprika**

Nemesítő: Ruskó Józsefné 100%

**Balástya**

**Paprika**

Nemesítő: Ruskó Józsefné 100%

**Bejelentő:** Zöldségtermesztési Kutató Intézet Rt., 6000 Kecskemét, Mészöly Gy. u. 6.

**Fajtafenntartó:** Zöldségtermesztési Kutató Intézet Rt., 6000 Kecskemét, Mészöly Gy. u. 6.

**Apor** (UM-1195)

**Zöldborsó**

Nemesítő: Dr. Csizmadia László 100%

## 2. Állami elismerés meghosszabbítása

**Bejelentő:** Fejes Márton 6237 Kecel, Erdő u. 34.

**Fajtafenntartó:** Fejes Márton 6237 Kecel, Erdő u. 34.

**Keceli 1**

**Keceli fehér**

**Keceli óriás**

**Paprika**

**Paprika**

**Paprika**

**Bejelentő:** Produkt Kft., 2310 Szigetszentmiklós, Akácfa Krt. 10/A

**Fajtafenntartó:** Produkt Kft., 2310 Szigetszentmiklós

**Kaméleon**

**Paprika**

**Bejelentő:** BCE Kertészettudományi Kar Kísérleti Üzeme és Tangazdasága, 1208 Budapest, Soroksár-Péterimajor

**Fajtafenntartó:** BCE Kertészettudományi Kar Kísérleti Üzeme és Tangazdasága, 1208 Budapest Soroksár-Péterimajor

**Csípős spirál**

**Édes spirál**

**Paprika**

**Paprika**

**Bejelentő:** Szegedi Paprika Rt., 6725 Szeged, Szövetkezeti út 1.

**Fajtafenntartó:** Szegedi Paprika Rt., 6725 Szeged, Szövetkezeti út 1.

**Napfény**

**Paprika**

**Fesztivál**

**Paprika**

**Viktória**

**Paprika**

**Bejelentő:** Fűszerpaprika Kutató-Fejlesztő Kht., 6300 Kalocsa, Obermayer tér 9.

**Fajtafenntartó:** Fűszerpaprika Kutató-Fejlesztő Kht., 6300 Kalocsa, Obermayer tér 9.

**Kalocsai V 2**

**Paprika**

**Kalocsai M**

**Paprika**

**Kalocsai 50**

**Paprika**

**Kalocsai 90**

**Paprika**

**Kalocsai merevszárú 622**

**Paprika**

**Kalocsai 801**

**Paprika**

**Szegedi 20**

**Paprika**

**Szegedi 80**

**Paprika**

**Szegedi 178**

**Paprika**

**Bejelentő:** GUMO Kft., 6000 Kecskemét, Mészöly Gy. u. 1.

**Fajtafenntartó:** GUMO Kft., 6000 Kecskemét, Mészöly Gy. u. 1.

**Borka**

**Uborka**

**Bejelentő:** Zöldségtermesztési Kutató Intézet Rt., 6000 Kecskemét, Mészöly Gy. u. 6.

**Fajtafenntartó:** Zöldségtermesztési Kutató Intézet Rt., 6000 Kecskemét, Mészöly Gy. u. 6.

**Panni**

**Görögdinnye**

**Jóker**

**Uborka**

**Babilon**

**Bokorbab**

**Rajnai törpe**

**Zöldborsó**

**Bejelentő:** Interm Kft., 1022 Budapest, Felvinci út 12.

**Fajtafenntartó:** Saatzucht Quedlinburg GmbH., Németország

**Option**

**Bokorbab**

**Bejelentő:** DE ATC Kutató Központ, Nyíregyháza 4400 Westsik V. u. 4–6.

**Fajtafenntartó:** DE ATC Kutató Központ, Nyíregyháza

**Perle**

**Szárazbab**

**Bejelentő:** Civis Seed Kft., 4031 Debrecen, Déli sor 29.

**Fajtafenntartó:** Agrona Bt., 4002 Debrecen, Domokos M. kert 72.

**Debreceni világoszöld**

**Zöldborsó**

### 3. Új fajtafenntartó bejegyzése

**Bejelentő:** DE ATC Kutató Központ, Nyíregyháza, 4400 Westsik V. u. 4–6.

**Fajtafenntartó:** DE ATC Kutató Központ, Nyíregyháza, 4400 Westsik V. u. 4–6.

**Talbot**

**Zöldborsó**

**Bejelentő:** Civis Seed Kft., 4031 Debrecen, Déli sor 29.  
**Fajtafenntartó:** Agrona Bt., 4002 Debrecen, Domokos M. kert 72.  
**Lincoln**

**Zöldborsó**

**Bejelentő:** Kószó János, 2100 Gödöllő, Szabadság u. 28/B  
**Fajtafenntartó:** Kószó János, 2100 Gödöllő, Szabadság u. 28/B  
**Sparkle**

**Zöldborsó**

**Bejelentő:** Bólyi Mg. Termelő és Kereskedelmi Rt., 7754 Bóly, Ady E. u. 21.  
**Fajtafenntartó:** Bólyi Mg. Termelő és Kereskedelmi Rt., 7754 Bóly, Ady E. u. 21.  
**Rajnai törpe**

**Zöldborsó**

#### 4. Államilag elismert fajták visszavonása

**Képviselő:** Syngenta Seeds., Budapest  
**Fajtafenntartó:** Syngenta Seeds B.V. Enkhuizen, NL

**Hilton**  
**Mundo**  
**Detroit**  
**Cortes**  
**Spacestar**  
**Alaska**  
**Mila**  
**Premius**  
**Siberia**  
**Piton**  
**Quisto**  
**Resistor**  
**Revue**  
**Blondy**  
**Danubia**  
**Crimson Tide**  
**Vigorex**  
**Sardane**  
**Jaguar**  
**Mildred**  
**Titan**  
**Monika**  
**Cloe**

**Vöröshagyma**  
**Vöröshagyma**  
**Cékla**  
**Karfiol**  
**Karfiol**  
**Kelkáposzta**  
**Kelkáposzta**  
**Kelkáposzta**  
**Kelkáposzta**  
**Fejes káposzta**  
**Fejes káposzta**  
**Fejes káposzta**  
**Vöröskáposzta**  
**Paprika**  
**Paprika**  
**Görögdinnye**  
**Uborka**  
**Uborka**  
**Sárgarépa**  
**Saláta**  
**Saláta**  
**Paradicsom**  
**Paradicsom**

**Bejelentő:** Zöldségtermesztési Kutató Intézet Rt., 6000 Kecskemét, Mészöly Gy. u. 6.  
**Fajtafenntartó:** Zöldségtermesztési Kutató Intézet Rt., 6000 Kecskemét, Mészöly Gy. u. 6.  
**Braunschweigi**  
**Dabora**  
**Korona**  
**Tétényi Tuba**  
**Cherokee Wax**  
**K.SC bőtermő**

**Vöröshagyma**  
**Paprika**  
**Paprika**  
**Paprika**  
**Bab**  
**Pattogató kukorica**

**Fajtafenntartó:** Clause Teziér Centre de Recherche Domaine de Maninet, 2600 Valence, Route de Beaumont, France

**Képviselő:** Veritas-Agro Kft., 6635 Szegvár, VI. Külterület 53.

Aviron  
Aviso  
Escale  
Gipsy  
Liberty  
Nautilus  
Optimist  
Thalassa  
Trent  
Capriccio  
Daphne  
Rigoletto  
Brigadier  
Consul  
Guardian  
Fuego  
Redsky  
Erika  
Regal  
Royal  
Diego  
Chambor  
Major  
Minos  
Senator  
Augusta  
Cristal  
Diablo  
Izalco  
Savor  
Paola  
Suzy  
Alambra  
Espada  
Farah  
Freor  
Galine

Karfiol  
Karfiol  
Karfiol  
Karfiol  
Karfiol  
Karfiol  
Karfiol  
Karfiol  
Karfiol  
Kelkáposzta  
Kelkáposzta  
Kelkáposzta  
Fejes káposzta  
Fejes káposzta  
Fejes káposzta  
Vöröskáposzta  
Vöröskáposzta  
Karatálé  
Uborka  
Uborka  
Sárgadinnye  
Sárgarépa  
Sárgarépa  
Sárgarépa  
Sárgarépa  
Saláta  
Paradicsom  
Paradicsom  
Paradicsom  
Paradicsom  
Paradicsom  
Paradicsom  
Paradicsom  
Bab  
Bab  
Bab  
Tojásgyümölcs

**Fajtafenntartó:** Daehnfeldt, 5100 Odense, DK

**Képviselő:** JUVA Kft., 2461 Tárnok, Halász József u. 66.

Cool  
Gospel  
Ilas  
Murgis  
Goya

Karfiol  
Fejes káposzta  
Uborka  
Uborka  
Spenót

**Bejelentő:** Fűszerpaprika Kutató-Fejlesztő Kht., 6300 Kalocsa, Obermayer tér 9.

**Fajtafenntartó:** Fűszerpaprika Kutató-Fejlesztő Kht., 6300 Kalocsa, Obermayer tér 9.

Kalocsai 505  
Kalocsai 57-231  
Kalocsai 702

Paprika  
Paprika  
Paprika

**Kalocsai determinált 621**  
**Kalocsai E-15**  
**Szegedi 40**  
**Szegedi 179**  
**Szegedi F 03**  
**Szegedi nem csípős 57-13**

**Paprika**  
**Paprika**  
**Paprika**  
**Paprika**  
**Paprika**  
**Paprika**

**Fajtafenntartó:** Zeraim Gedera, IL  
**Képviselő:** Zephyr Kft., 6000 Kecskemét, Tatár sor 11–13.  
**Pharis**  
**Shirley**

**Sárgadinnye**  
**Paradicsom**

**Bejelentő:** Civis Seed Kft., 4031 Debrecen, Déli sor 29.  
**Fajtafenntartó:** Agrona Bt., 4002 Debrecen, Domokos M. kert 72.  
**Debreceni sötét gyöngy**  
**Aurora**  
**Kismacsi 130**  
**Erika**

**Zöldborsó**  
**Zöldborsó**  
**Zöldborsó**  
**Zöldborsó**

**Pályázati felhívás**  
**az Országos Mezőgazdasági Könyvtár**  
**és Dokumentációs Központ**  
**főigazgatói munkakörének ellátására**

A Földművelésügyi és Vidékfejlesztési Minisztérium pályázatot hirdet a felügyelete alá tartozó Országos Mezőgazdasági Könyvtár és Dokumentációs Központ (1012 Budapest, Attila út 93., 1243 Budapest, Pf. 15.) főigazgatói munkakörének ellátására. Az intézmény önálló gazdálkodású költségvetési szerv.

A főigazgató főbb feladatai:

- a magyar mezőgazdasági információ és dokumentáció színvonalas ellátásának biztosítása,
- a könyvtári és dokumentációs állomány szakszerű és tervszerű gondozása, gyarapítása és fejlesztése,
- az országos tudományági szakkönyvtár és dokumentációs központ fejlesztési feladatainak ellátása,
- a kelet-közép-európai mezőgazdasági kulturális, információs központ feladatainak ellátása, szakmai munkájának irányítása,
- a könyvtár nemzetközi kapcsolatainak ápolása,
- az európai uniós gyűjtemény fejlesztése,
- az agrár-középfokú szakoktatási intézményekkel és az agrár-szaktanácsadással történő szakmai együttműködés biztosítása,
- az Agrár Szakirodalmi Szolgáltatóház működtetése.

A főigazgató besorolása és illetménye a közalkalmazottak jogállásáról szóló, többször módosított 1992. évi XXXIII. törvényben (a továbbiakban: Kjt.) és a végrehajtásáról rendelkező 150/1992. (XI. 20.) Korm. rendeletben foglaltaknak megfelelően kerül megállapításra. A főigazgatói munkakör a Kjt. 41/A. § (1)–(2) bekezdése alapján vagyonynyilatkozat-tételre kötelezett.

A főigazgatói megbízás határozott idejű, legfeljebb öt évre szól, mely a pályázati eljárás sikeres lezárulta után azonnal betölthető.

A pályázóval szemben támasztott követelmények:

- magyar állampolgárság,
- büntetlen előélet,
- szakirányú egyetemi (könyvtáros, szakinformatikus) végzettség, vagy a könyvtár alaptevékenységének megfelelő (agrár) szakterületen szerzett egyetemi végzettség és felsőfokú szakirányú munkaköri szakvizsga,
- legalább 5 év könyvtárban, információs vagy dokumentációs munkakörben eltöltött szakmai, 3 év vezetői gyakorlat,
- könyvtárban végzett kiemelkedő szakmai munka vagy tudományos tevékenység,
- a vezetői feladatok eredményes ellátásához szükséges döntési, szervezői, tárgyalási és kapcsolatteremtő készség,
- angol, német vagy francia idegen nyelvből legalább középfokú (C típusú) állami nyelvvizsga,
- vezetői alkalmassági vizsgálat vállalása.

A vezetői képességek a helyben kialakított gyakorlat szerint pszichológiai teszt útján kerülnek felmérésre. A teszt eredményeit az értékelő pszichológuson kívül csak a munkáltatói jogot gyakorló és kérésre a pályázó ismerheti meg. A teszt elutasítása a pályázásból való kizárást vonja maga után.

A pályázatnak tartalmaznia kell:

- a részletes életutat bemutató szakmai önéletrajzot (amely tartalmazza a szakmai munka részletes ismertetését), az addigi munkahelyek, munkakörök feltüntetésével,
- a pályázó tudományos tevékenységét bemutató publikációs jegyzékét,
- az egyetemi végzettséget, az idegennyelv-tudást igazoló okiratok másolatát,
- az intézmény vezetésére vonatkozó elképzeléseket,
- három hónapnál nem régebbi erkölcsi bizonyítványt,
- orvosi igazolást, amellyel a pályázó a vezetői munkakör ellátására alkalmas egészségügyi állapotát igazolja.

A pályázat benyújtásának határideje a Kulturális Közlönyben való megjelenéstől számított 30. nap.

A határidőre benyújtott pályázatok a beadási határidőtől számított 30 napon belül elbírálásra kerülnek.

A pályázatokat a Földművelésügyi és Vidékfejlesztési Minisztérium Humánpolitikai Főosztályára (Budapest V., Kossuth L. tér 11., levélcím: 1860 Bp. 55., Pf. 1.) kell benyújtani eredeti példányban. A borítékra kérjük ráírni: „Országos Mezőgazdasági Könyvtár intézményvezetői pályázat”.

A pályázatokat a jogszabályban meghatározott módon kezeljük. A pályázatokat értékelő szakmai bizottság a pályázókat személyesen is meghallgatja. Az eredményről a pályázók írásban kapnak értesítést.

A pályázattal kapcsolatban felvilágosítást ad: Molnár Imréné vezető-főtanácsos, FVM Humánpolitikai Főosztály, telefon: 301-5921.

**A Földművelésügyi és Vidékfejlesztési Minisztérium  
pályázati felhívása  
a Magyar Köztársaság Washingtoni Nagykövetségén  
tartós szolgálatot teljesítő  
mezőgazdasági szakdiplomata munkakör  
betöltésére**

A külszolgálat megkezdésére a pályázat elbírálását, továbbá a Földművelésügyi és Vidékfejlesztési Minisztériumban és a Külügyminisztériumban történő szükséges felkészítést, valamint a külügyi szakmai alapvizsga legalább „megfelelt” eredménnyel történő letételét követően várhatóan 2007. szeptember hónapban kerül sor.

A 104/2003. (VII. 18.) Korm. rendeletben foglaltak szerinti tartós külszolgálat **2 évre szól**, amely a szakmai tevékenység értékelése alapján legfeljebb további 2 évre meghosszabbítható.

A mezőgazdasági szakdiplomata a külszolgálatát a Külügyminisztérium állományában, az állomáshelyén a nagykövet általános-diplomáciai irányításával, diplomata munkakörben teljesíti. Szakmai irányítását az FVM látja el, feladatai alaputasításban kerülnek meghatározásra.

Mezőgazdasági szakdiplomata csak köztisztviselő lehet. Amennyiben a mezőgazdasági szakdiplomata álláshely betöltésére kiválasztott személy nem az FVM köztisztviselője, úgy a szakdiplomata jelölttel az FVM a külszolgálat idejére szóló, határozott idejű közszolgálati jogviszonyt létesít.

A mezőgazdasági szakdiplomata a feladatait az Amerikai Egyesült Államokban és Kanadában, a magyar külképviselettel való kapcsolattartással és a tevékenységével összefüggő, szükséglete szerinti szakmai utazásokkal látja el.

**A mezőgazdasági szakdiplomata főbb feladatai:**

- Az ágazati együttműködés, a magyar agrártermékek piacra jutásának elősegítése.
- Az USA és Kanada mezőgazdasága és élelmiszergazdasága helyzetének, nemzetközi gazdasági együttműködési kapcsolatainak, kereskedelmi forgalmának folyamatos figyelemmel kísérése, elemzése, különös tekintettel a jelentősebb gazdasági és politikai eseményekre, illetve azok magyar vonatkozásaira.
- Az USA befolyásának, illetve szerepvállalásának figyelemmel kísérése, elemzése a kiemelt fontosságú nemzetközi szervezetekben, mint pl. Világbank, WTO, OECD és a FAO.
- Jelentések az USA és az Európai Unió kapcsolatainak alakulásáról a mezőgazdasági területen.
- Személyes munkakapcsolatok kialakítása, azok ápolása az agrárirányítást ellátó főhatóságokkal, agrár-érdekvédelmi szervezetekkel.
- Közvetlen kapcsolattartás az USA és Kanada mezőgazdasági szempontból kiemelt fontosságú államainak (Iowa, Illinois, Minnesota, illetve Alberta, Québec stb.) meghatározó mezőgazdasági szereplőivel.
- Tájékoztatás nyújtása a magyar agrárpolitikáról, az ágazat eredményeiről, az együttműködés területeiről és lehetőségeiről. A mezőgazdasági és élelmiszeripari közvetlen, vállalati kapcsolatok kialakításának elősegítése.
- Az FVM részéről, illetve a tárca területéről az USA-ba, illetve Kanadába kiutazó magas szintű delegációk szakmai programjának egyeztetése, előkészítése, közreműködés azok lebonyolításában, valamint a tárgyalási tematikák összeállításában.

A mezőgazdasági szakdiplomata a külképviselői munkamegosztásából adódóan a nagykövetség feladatkörébe tartozó általános diplomáciai – és szükség szerint – egyéb, a nagykövet által meghatározott feladatokat is ellát.

A munkakör az 1995. évi CXXXV. törvény, valamint a 35/1997. (V. 13.) FM rendelet alapján fontosnak és bizalmasnak minősül. A nemzetbiztonsági ellenőrzés lefolytatása a munkakör betöltésének feltétele. A munkakört betöltő a köztisztviselői törvény szerint vagyonyilatkozat-tételre is kötelezett, amelyet a Külügyminisztériumban tesz.

A Földművelésügyi és Vidékfejlesztési Minisztérium vezetőivel és részlegeivel a kapcsolatot az alaputasításban foglaltaknak, valamint a mezőgazdasági szakdiplomata működését szabályozó 1/2005. KÜM-FVM együttes miniszteri utasításnak megfelelően tartja.

Tevékenységről, a kapott szakmai feladatok teljesítéséről az ezt szabályozó FVM utasítás szerint ad számot.

**Azoknak az agrár vagy közgazdasági egyetemi végzettségű, a köztisztviselői törvény feltételeinek megfelelő szakemberek jelentkezését várjuk, akik**

- felsőfokú „C” típusú angol állami nyelvvizsgálattal, tárgyalóképes szakmai nyelvismerettel rendelkeznek,
- közigazgatási szakképzéssel rendelkeznek,
- tájékozottak az USA és Kanada főbb politikai-gazdasági folyamatairól,
- **külszolgálatban elvárt személyi tulajdonságokkal, magatartással bírnak** (kapcsolatteremtő-, tárgyaló, kis közösségbe való -, beilleszkedési készség, elemzőkészség, jó írás- és fogalmazókészség, jó megjelenés, határozott fellépés, kulturált viselkedés, diplomáciai érzék),
- **hozzájárulnak a nemzetbiztonsági ellenőrzésükhöz és tudomásul veszik a vagyonyilatkozat-tételi kötelezettséget,**
  - a munkavégzés során terhelhetőek és önálló, felelős munkavégzésre képesek,
  - egészségi állapotuk a külszolgálat ellátására alkalmas, **alávetik magukat** (családtagok is) a KÜM által előírt – a külszolgálatához szükséges – **orvosi vizsgálatnak,**
  - családi körülményeik rendezettek,
  - érvényes „B” típusú személygépkocsi vezetői engedéllyel és kellő gépkocsivezetői gyakorlattal rendelkeznek, valamint
  - vállalják a **versenyvizsgát és a pszichológiai alkalmasságuk, valamint a nyelvtudásuk felmérését.**

**A kiválasztásnál előnyt jelent:**

- a feladat ellátása során a kommunikációhoz szükséges **francia, vagy spanyol nyelvtudás,**

- legkevesebb 10 éves – a tárca területén legalább 5 éves – szakmai gyakorlat,
- az agrár-szakigazgatás területén szerzett **tapasztalat,**
- nemzetközi együttműködésben szerzett gyakorlat, diplomáciai tájékozottság,
- a tárca szakterületeinek szélesebb ismerete, a hazai agrártermékek külkereskedelmi lehetőségeiről való **tájékozottság,**
- számítógép-kezelői és szövegszerkesztői **ismeretek** (ECDL-vizsga).

A mezőgazdasági szakdiplomata köztisztviselői besorolása, belföldi illetményének megállapítása, külszolgálati munkakörben a diplomáciai rang és a devizaellátmány meghatározása az FVM javaslatára a hatályos jogszabályok, valamint a KÜM gyakorlata szerint történik.

**A pályázatnak tartalmaznia kell:**

- a pályázó részletes szakmai önéletrajzát, valamint **2-3 gépelt oldalon** összefoglalva a külszolgálattal kapcsolatos elképzeléseit,
- felsőfokú iskolai végzettséget, a nyelvvizsgát igazoló okiratok másolatát,
- három hónapnál nem régebbi hatósági erkölcsi bizonyítványt,
- szakorvosi vagy háziorvosi igazolást arról, hogy egészségileg alkalmas a többéves külszolgálatra,
- 1 db igazolványfényképet.

A pályázatot a Belügyi Közlönyben történő megjelenését követő 30 napon belül kell az FVM Humánpolitikai Főosztályra (Budapest, V., Kossuth Lajos tér 11., levélcím: 1860 Budapest 55., Pf. 1.) benyújtani „Washingtoni mezőgazdasági szakdiplomata pályázat” megjelöléssel.

A pályázatok előzetes értékeléséhez **csak a pályázati kiírás feltételeinek és az alkalmassági felmérésnek megfelelő pályázók kerülnek személyes meghallgatásra.**

**A pályázatokról való döntésre a beérkezési határidőt követő 30 napon belül kerül sor.** A pályázatot a jogszabályban meghatározott módon kezeljük, eredményéről írásban adunk tájékoztatást.

**A pályázattal kapcsolatban további felvilágosítást ad:**

1. **Baracsi György** főosztályvezető-helyettes, FVM Humánpolitikai Főosztály, telefon: 301-4640;
2. **Dr. Sulyok Ferenc** vezető főtanácsos, FVM EU Koordinációs és Nemzetközi Kapcsolatok Főosztálya, telefon: 301-4127.



**A Budapesti Corvinus Egyetem  
Közigazgatástudományi Kar  
(volt Államigazgatási Főiskola jogutód intézménye)  
felhívása  
szakirányú továbbképzésben való részvételre**

Az Államigazgatási Továbbképző Intézet – egyetemi, illetve főiskolai végzettséggel rendelkező diplomások részére – felvételt hirdet a 2007/2008. tanévre újabb oklevelet nyújtó szakirányú továbbképzésre, az alábbi szakirányokon:

- igazgatási rendszerszervező,
- költségvetési ellenőrzés,
- környezetvédelmi igazgatás,
- önkormányzati gazdálkodás,
- személyügyi igazgatás,
- szociális igazgatás.

Az egyes szakok tematikus tartalma a <http://www.uni-corvinus.hu> webcímen tekinthető meg. A képzés minden szakon Budapesten történik, időtartama 2 év. A hallgatók körülbelül 240 órában, összesen tíz háromnapos konzultáción vesznek részt, és félévenként vizsgáznak. A második évben szakdolgozatot készítenek, melyet a tanulmányaikat lezáró záróvizsgán védenek meg. A sikeres záróvizsga eredményeként – a választott szaknak megfelelő – „..... szakigazgatás-szervező” oklevelet kapnak. Felvételi vizsga nincs, túljelentkezés esetén felvételi beszélgetés lehetséges.

*Jelentkezési határidő: 2007. március 31.*

A képzés önköltséges, a képzés összege az első félévre az összes szakon egységesen 122 000 Ft, melynek befizetési határideje: augusztus 15.

A tandíj a vizsgadíjakat is magában foglalja. A hallgatókat terhelik az utazási és szállásköltségek, valamint a jegyzetek stb. költségei. (A képzés terheit a munkáltatók átválthatják.) A tandíj összege a képzés ideje alatt változhat (az infláció mértékétől függően).

A jelentkezés módja: a továbbképzésre a felvételt az intézet által rendszeresített „Jelentkezési lap” nyomtatványon lehet kérni, melyhez csatolni kell az egyetemi vagy főiskolai végzettséget igazoló oklevél – közjegyző vagy munkáltató által hitelesített – másolatát, rövid életrajzot és a jelentkezési díj befizetését igazoló eredeti feladóvényt. (A jelentkezési lapot és csekket az Államigazgatási Továbbképző Intézetben lehet kérni, vidékieknek felbélyegzett válaszboríték ellenében küldünk.)

A jelentkezési díj: 7000 Ft.

A fentiek alapján összeállított jelentkezési anyagot 2007. március 31-ig kell az Államigazgatási Továbbképző Intézet címére: 1519 Budapest, Pf. 275. beküldeni.

A jelentkezés eredményéről a pályázók 2007. augusztus elejéig kapnak értesítést. Az érdeklődők a 482-6609-es és a 482-6610-es telefonszámon kaphatnak bővebb felvilágosítást.

**KÖZLÖNY**

§

**A Magyar Hivatalos Közlönykiadó**  
megjelentette

**Bócz Endre**

**Büntetőeljárás jogunk kalandjai**  
**Sikerek, zátonyok és vargabetűk**

című könyvét.

Az olvasó olyan tudományos munkát tart a kezében, amelynek legfőbb tárgya a büntetőeljárás jog, a büntetőeljárás és kisebb mértékben a kriminalisztika. Így jelenik meg a büntetőeljárás jog tudományának és kodifikációjának története is. Bócz Endre több síkon elemzi a büntetőeljárás tárgyköreit. Az egyik a kodifikáció- és tudománytörténeti aspektus. Ezen belül ismerteti az 1808. évi francia kódexek Európára kiterjedő hatásait, ideértve az 1896. évi magyar Büntetőeljárásról szóló törvényt is. A munka külön érdekessége és értéke a nálunk úgyszólván ismeretlen cári orosz kodifikálás történetének, az 1864. évi kódexnek és előzményeinek bemutatása.

A mű másik kiterjedt tárgykörét a nyomozás adja. A szerző rámutat itt olyan jelenségekre, amelyeknek ritkán jártunk utána a jogi elemzés során. Ilyenek pl. a nyomozásról mint a büntetőeljárás önálló szakaszáról vallott nézetek, illetőleg az azt kifejező intézmények.

A szerző az ügyész, a közvédlő szerepkörébe szöve foglalja a bizonyítás kérdéseivel. Itt elsősorban a fogalmak – mint a „bizonyítás”, „történet”, „tény”, „felderítés” – tisztázására törekszik. Nem mulasztja el szóvá tenni a bűnügyi technika jelentőségét, a bizonyításban vitt fejlesztő szerepét és a kriminalisztikai képzés hiányosságait. Figyelmet szentel a nyomozásbeli tényfeltárás (bizonyítás) terjedelmének. Felhívja a figyelmet a nyomozási, vizsgálati szakaszban fenyegető egyoldalúság veszélyeire, főként arra, hogy az ezt követő döntés befolyásolására alkalmas.

Az olvasó természetesen maga dönti el, mit tart a bemutatott műből a legtanulságosabbnak.

A kötet 224 oldal terjedelmű, ára **3990 forint** áfával.

Példányoként megvásárolható a Közlönykiadó Jogi Könyvesboltjában (1085 Budapest, Somogyi B. u. 6. Tel./fax: 318-8411), valamint a Budapest VII., Rákóczi út 30. (bejárat a Dohány u. és Nyár u. sarkán) szám alatti Közlöny Centrumban (tel.: 321-5971, fax: 321-5275, e-mail: kozlonycentrum@mhk.hu), illetve megrendelhető a kiadó ügyfélszolgálatán (fax: 318-6668, 338-4746, e-mail: kozlonybolt@mhk.hu) vagy a [www.mhk.hu/kozlonybolt](http://www.mhk.hu/kozlonybolt) internetcímen.

**MEGRENDELÉS**

Megrendelem

**Bócz Endre**

**Büntetőeljárás jogunk kalandjai**  
**Sikerek, zátonyok és vargabetűk**

című, 224 oldal terjedelmű kiadványt

(ára: **3990 Ft** áfával) ..... példányban, és kérem, juttassák el alábbi címemre:

A megrendelő (cég) neve: .....

Címe (város, irányítószám): .....

Utca, házsám: .....

Ügyintéző neve, telefonszáma: .....

A megrendelt példányok ellenértékét a postaköltséggel együtt, a szállítást követő számla kézhezvétele után, 8 napon belül átutaljuk a Magyar Hivatalos Közlönykiadónak a számlán feltüntetett pénzforgalmi jelzőszámára vagy postai úton a fenti címre.

Keltezés: .....

.....

cégszerű aláírás

A Magyar Hivatalos Közlönykiadó  
megjelentette a Közlöny Könyvek sorozatának újabb köteteként a

## HATÁRON TÚLI MAGYAROK KEDVEZMÉNYEINEK ÉS TÁMOGATÁSÁNAK SZABÁLYAI

című könyvet.

A könyv összefoglalja a határainkon túl élő magyarok támogatásának módozatait és intézményeit szabályozó rendelkezéseket, valamint rövid áttekintést ad azokról a kedvezményes banki eszközökről, amelyek elősegítik az adott térségek gazdasági fejlődését.

A támogatási rendszer alapelve: jobb feltételeket teremteni a magyar honfitársainknak a szülőföldön maradáshoz.

### Ajánljuk a kiadványt magánszemélyeknek és intézményeknek, akik/amelyek

- részletesebb ismereteket akarnak szerezni a támogatási rendszerről,
- a határainkon túli térségek regionális fejlesztésében kívánnak részt venni és ehhez kívánnak információt szerezni a támogatási rendszerről,
- a határainkon túl élnek, működnek és támogatást remélnék szerezni fontos céljaik megoldásához,
- egyetemi tanulmányokat folytatnak vagy egyetemeken a támogatási rendszer oktatásával is foglalkoznak.

A 336 oldal terjedelmű kiadvány ára **3465 Ft** áfával.

Példányonként megvásárolható a Közlönykiadó Jogi Könyvesboltjában (1085 Budapest, Somogyi B. u. 6. Tel./fax: 318-8411), valamint a Budapest VII., Rákóczi út 30. (bejárat a Dohány u. és Nyár u. sarkán) szám alatti Közlöny Centrumban (tel.: 321-5971, fax: 321-5275, e-mail: kozlonycentrum@mhk.hu), illetve megrendelhető a kiadó ügyfélszolgálatán (fax: 318-6668, 338-4746, e-mail: kozlonybolt@mhk.hu) vagy a [www.mhk.hu/kozlonybolt](http://www.mhk.hu/kozlonybolt) internetcímen.

### MEGRENDELÉS

Megrendelem a

## HATÁRON TÚLI MAGYAROK KEDVEZMÉNYEINEK ÉS TÁMOGATÁSÁNAK SZABÁLYAI

című, 336 oldal terjedelmű kiadványt

(ára: **3465 Ft** áfával) ..... példányban, és kérem juttassák el alábbi címemre:

A megrendelő (cég) neve: .....

Címe (város, irányítószám): .....

Utca, házszám: .....

Ügyintéző neve, telefonszáma: .....

A megrendelt példányok ellenértékét a postaköltséggel együtt, a szállítást követő számla kézhezvétele után, 8 napon belül átutaljuk a Magyar Hivatalos Közlönykiadónak a számlán feltüntetett pénzforgalmi jelzőszámára vagy postai úton a fenti címre.

Keltezés: .....

.....

cégszerű aláírás

**A Magyar Hivatalos Közlönykiadó**  
megjelentette a Közlöny Könyvek sorozatának újabb köteteként a

**A MUNKA TÖRVÉNYKÖNYVÉRŐL SZÓLÓ  
1992. ÉVI XXII. TÖRVÉNY MAGYARÁZATA I-II.**

című könyvet.

A Munka Törvénykönyvének kommentárja az 1992-ben született törvény hatályos szövegét és az azokhoz fűzött jogirodalmi magyarázatokat közli, végigkövetve az elmúlt tizennégy év törvénymódosításait, különös figyelemmel az Európai Unió munkajogi intézményeinek átvételére és a jogalkalmazói gyakorlatra.

A szerzők szándéka szerint a kötetet haszonnal forgathatják a jogszabály értelmezését kereső, a jogalkalmazói gyakorlat felől érdeklődő elméleti és gyakorlati szakemberek egyaránt.

A kommentár a gyakorlatban való hasznos alkalmazhatóság érdekében az egyes jogintézményekhez összefoglalja a kapcsolódó jogirodalmi munkákat, jogszabályokat, a Legfelsőbb Bíróság Munkajogi Kollégiumának állásfoglalásait.

A kötet szerzői a Pécsi Tudományegyetem Állam- és Jogtudományi Kar Munkajogi és Társadalombiztosítási Jogi Tanszékének munkatársai: *dr. Kiss György* egyetemi tanár, *dr. Berke Gyula* egyetemi docens, *dr. Bankó Zoltán* egyetemi adjunktus, valamint *dr. Gyulavári Tamás*, az Eötvös Loránd Tudományegyetem Állam- és Jogtudományi Kar Munkajogi és Szociális Jogi Tanszékének egyetemi docense.

A 736 oldal terjedelmű, kétkötetes kiadvány ára **3192 Ft** áfával.

Példányonként megvásárolható a Közlönykiadó Jogi Könyvesboltjában (1085 Budapest, Somogyi B. u. 6. Tel./fax: 318-8411), valamint a Budapest VII., Rákóczi út 30. (bejárat a Dohány u. és Nyár u. sarkán) szám alatti Közlöny Centrumban (tel.: 321-5971, fax: 321-5275, e-mail: kozlonycentrum@mhk.hu), illetve megrendelhető a kiadó ügyfélszolgálatán (fax: 318-6668, 338-4746, e-mail: kozlonybolt@mhk.hu) vagy a [www.mhk.hu/kozlonybolt](http://www.mhk.hu/kozlonybolt) internetcímen.

**MEGRENDELÉS**

Megrendelem a

**A MUNKA TÖRVÉNYKÖNYVÉRŐL SZÓLÓ  
1992. ÉVI XXII. TÖRVÉNY MAGYARÁZATA I-II.**

című, 736 oldal terjedelmű kétkötetes kiadványt.

(ára: **3192 Ft** áfával) ..... példányban, és kérem juttassák el alábbi címemre:

A megrendelő (cég) neve: .....

Címe (város, irányítószám): .....

Utca, házsám: .....

Ügyintéző neve, telefonszáma: .....

A megrendelt példányok ellenértékét a postaköltséggel együtt, a szállítást követő számla kézhezvétele után, 8 napon belül átutaljuk a Magyar Hivatalos Közlönykiadónak a számlán feltüntetett pénzforgalmi jelzőszámára vagy postai úton a fenti címre.

Keltezés: .....

.....  
cégszerű aláírás

## A Magyar Hivatalos Közlönykiadó

megjelentette a Közlöny Könyvek sorozatának újabb köteteként

# A BÜNTETŐ TÖRVÉNYKÖNYV MAGYARÁZATA I–III. KÖTET

című kiadványt.

A Büntető Törvénykönyv magyarázata – tekintettel a büntetőjog kialakult felosztására, továbbá a kommentár könnyebb használatának szempontjaira is – három kötetben jelenik meg. Az első kötet a Btk. Általános részének, a második és harmadik kötet pedig a Különös részének magyarázatát tartalmazza.

A magyarázat nagymértékben támaszkodik a bírói ítéletek értelmező rendelkezéseire, az Alkotmánybíróság határozataira, valamint az ET, az EU és más nemzetközi fórumok releváns dokumentumaira; ugyanakkor nagy hangsúlyt fektet a fogalmak tudományos definiálására és rendszerezésére is. Tekintettel arra, hogy a jogtudomány és a jogalkalmazás által kialakított értelmezési tartomány ismerete nélkül nem lehet eligazodni a büntetőjog alapkérdéseiben, a kommentár nemcsak a szakmai felhasználók és a joghallgatók, jogi továbbképzésben részt vevők számára jelenthet támpontot, hanem a büntetőjog iránt érdeklődők is segítségül hívhatják a kiadványt.

A magyarázat a Hivatalos CD Jogszabálytárban megjelent Btk. kommentár szerkesztett változata.

Az 1400 oldal terjedelmű kiadvány ára: **9597 Ft** áfával.

Példányonként megvásárolható a Közlönykiadó Jogi Könyvesboltjában (1085 Budapest, Somogyi B. u. 6. Tel./fax: 318-8411), valamint a Budapest VII., Rákóczi út 30. (bejárat a Dohány u. és Nyár u. sarkán) szám alatti Közlöny Centrumban (tel.: 321-5971, fax: 321-5275, e-mail: kozlonycentrum@mhk.hu), illetve megrendelhető a kiadó ügyfélszolgálatán (fax: 318-6668, 338-4746, e-mail: kozlonybolt@mhk.hu) vagy a [www.mhk.hu/kozlonybolt](http://www.mhk.hu/kozlonybolt) internetcímen.

## MEGRENDELŐLAP

Megrendeljük a **A Büntető Törvénykönyv magyarázata I–III. kötet** című kiadványt (az 1400 oldal terjedelmű kiadvány ára: **9597 Ft** + postaköltség) ..... példányban, és kérem juttassák el az alábbi címre:

A megrendelő (cég) neve: .....

Címe (város, irányítószám): .....

Utca, házszám: .....

Ügyintéző neve, telefonszáma: .....

A megrendelő (cég) bankszámlaszáma: .....

A megrendelt példányok ellenértékét a postaköltséggel együtt, a szállítást követő számla kézhezvétele után, 8 napon belül a Magyar Hivatalos Közlönykiadónak a számlán feltüntetett pénzforgalmi jelzőszámára átutalom.

Keltezés: .....

.....  
cégszerű aláírás

**A Magyar Hivatalos Közlönykiadó kiadásában  
– a Kreátor Info Kft. szervezésében – megjelent a**

## **„Helyi önkormányzati rendeletalkotás és jogalkalmazás az Alkotmánybíróság és az Európai Bíróság döntéseinek tükrében” című kiadvány**

A két kötetből álló kiadvány célja, hogy az egyes részterületeket sorra véve bemutassa, hogy melyek azok a leggyakoribb hibák, amelyeket a helyi önkormányzatok a rendeleteik megalkotásánál elkövetnek, mégpedig a jelentősebb alkotmánybírósági határozatok tükrében. Mindezen túl egy önálló kötet tartalmazza az Európai Bíróság azon ítéleteit, amelyekben helyi vagy regionális önkormányzatok, illetve helyi vagy regionális hatóságok voltak érintettek, vagy ellenük folyt az eljárás. E kiadvány olyan fontos információk gyűjteménye, melyet a helyi önkormányzatok felhasználhatnak majd a helyi jogalkotás előkészítésénél.

A „*Helyi önkormányzati rendeletalkotás és jogalkalmazás az Alkotmánybíróság és az Európai Bíróság döntéseinek tükrében*” című könyvben tematikus sorrendben kerül rendszerezésre az egyes témakörök szempontjából fontos AB határozatok rövid, kivonatolt tartalma, amely minden jegyző és helyi döntéshozó számára – az önkormányzati rendeletalkotáshoz – szükséges és elengedhetetlen jogforrás.

E mellett az egyes önkormányzati rendeletalkotási tárgykörökre vonatkozóan az önkormányzati rendeletalkotáshoz felhatalmazást adó hatályos jogszabályok, az egyes rendeletek főbb tartalmi elemeinek és ezen elemekhez kapcsolódó AB döntések ismertetésére is sor kerül. Az AB határozatok lényegi kérdéseinek felvázolása mellett a megsemmisített rendeletek, szakaszok helyett helyes megoldásokra is utal a kiadvány a célból, hogy segítséget nyújtson a jegyző számára a helyi jogalkotási problémák megoldásához.

A kötet fő gerincét alkotják a következő önkormányzati témákban alkotott alkotmánybírósági döntések: a helyi jogalkotás általános kérdései és a jogi alapelvek érvényesülése az önkormányzati rendeletekben, a helyi adó, a hatósági ár, a szociális támogatások, gyermekvédelmi ellátások, lakás- és helyiséggazdálkodás, hulladékgazdálkodás, állattartás, közterület-használat, vásárok és piacok rendje, építésügy, önkormányzati vagyon, költségvetés, útépitési és közműépítési díj, az önkormányzat szervezete és működése.

Külön érdekessége a kiadványnak, hogy a szerzők olyan alkotmánybírósági határozatokat is bemutatnak, amelyek időközben a magyar jogszabályok módosítása, illetve a közösségi jognak való megfelelés okán nem alkalmazhatók, ezzel ugyanis elkerülhető, hogy adott esetben a jogalkotó olyan határozatra hivatkozzon a szabályozás során, amely okafogyottá vált.

Magyarország uniós csatlakozása óta kiemelt jelentősége van a közösségi előírások betartásának is mind a helyi önkormányzati rendeletek alkotása, mind pedig a helyi önkormányzatok törvényes működésének biztosítása során. Így a kiadvány az Európai Bíróság ítéleteinek rövid ismertetése mellett az adott helyzetben alkalmazandó közösségi jogszabály hivatkozását, a helyes értelmezést és a követendő magatartást is tartalmazza. Más tagállamok önkormányzatainak negatív tapasztalatai nagy segítségül szolgálhatnak a jegyzők számára a közösségi jogszabályok helyes alkalmazásához és a közösségi jogsértések elkerüléséhez.

A „Helyi önkormányzati rendeletalkotás és jogalkalmazás az Alkotmánybíróság és az Európai Bíróság döntéseinek tükrében” című kötet szerzői a magyar önkormányzati rendszer és az Európai Unió joganyagának kiváló ismerői:

*Dr. Gyergyák Ferenc* főtanácsadó (Magyar Köztársaság Alkotmánybírósága)

*Dr. Orova Márta* főosztályvezető-helyettes (ÖTM, Közigazgatási Hivatali, Jegyzői és Hatósági Főosztály)

*Sárközyné dr. Szabó Piroska*, jegyző

*Dr. Zöld-Nagy Viktória* közigazgatási jogász (ÖTM, Közigazgatási Hivatali, Jegyzői és Hatósági Főosztály)

A **Magyar Hivatalos Közlönykiadó** a „Helyi önkormányzati rendeletalkotás és jogalkalmazás az Alkotmánybíróság és az Európai Bíróság döntéseinek tükrében” című kiadványt ajánlja az ország valamennyi jegyzőjének, körjegyzőjének, főjegyzőjének, a polgármestereknek, megyei közgyűlési elnököknek, a képviselő-testületek tagjainak, valamint a helyi jogalkotás előkészítésében részt vevő hivatali munkatársaknak.

A 384 oldalterjedelmű kiadvány ára: **3948 Ft** áfával

Példányonként megvásárolható a Közlönykiadó Jogi Könyvesboltjában (1085 Budapest, Somogyi B. u. 6. Tel./fax: 318-8411), valamint a Budapest VII., Rákóczi út 30. (bejárat a Dohány u. és Nyár u. sarkán) szám alatti Közlöny Centrumban (tel.: 321-5971, fax: 321-5275, e-mail: kozlonycentrum@mhk.hu), illetve megrendelhető a kiadó ügyfélszolgálatán (fax: 318-6668, 338-4746, e-mail: kozlonybolt@mhk.hu) vagy a [www.mhk.hu/kozlonybolt](http://www.mhk.hu/kozlonybolt) internetcímen.

## MEGRENDELŐLAP

Megrendelem a „Helyi önkormányzati rendeletalkotás és jogalkalmazás az Alkotmánybíróság és az Európai Bíróság döntéseinek tükrében” című kiadványt (ára: **3948 Ft** + postaköltség), ..... példányban, és kérem juttassák el az alábbi címre:

A megrendelő (cég) neve: .....

Címe (város, irányítószám): .....

Utca, házszám: .....

Ügyintéző neve, telefonszáma: .....

A megrendelő (cég) bankszámlaszáma: .....

A megrendelt példányok ellenértékét a postaköltséggel együtt, a szállítást követő számla kézhezvétele után, 8 napon belül a Magyar Hivatalos Közlönykiadónak a számlán feltüntetett pénzforgalmi jelzőszámára átutalom.

Keltezés: .....

.....  
cégszerű aláírás

### Tisztelt Előfizetők!

Tájékoztatjuk Önöket, hogy a kiadónk terjesztésében levő lapokra és elektronikus kiadványokra szóló előfizetésüket folyamatosnak tekintjük. Csak akkor kell változást bejelenteniük a 2007. évre vonatkozó előfizetésre, ha a példányszámot, esetleg a címlistát módosítják, vagy új lapra szeretnének előfizetni (pontos szállítási, név- és utcacím-megjelöléssel). Az esetleges módosítást szíveskedjenek levélben vagy faxon megküldeni. Felhívjuk szíves figyelmüket, hogy a lapszállításról kizárólag az előfizetési díj beérkezését követően intézkedünk. Fontos, hogy az előfizetési díjakat a megadott 10300002-20377199-70213285 sz. számlára utalják, illetve a kiadó által kiküldött készpénz-átutalási megbízáson fizessék be. Készpénzes befizetés kizárólag a Magyar Hivatalos Közlönykiadó ügyfélszolgálatán (1085 Budapest, Somogyi B. u. 6.) lehetséges. (Levél cím: Magyar Hivatalos Közlönykiadó, 1394 Budapest, 62. Pf. 357. Fax: 318-6668).

### A 2007. évi előfizetési díjak

(Az árak az áfát tartalmazzák.)

Magyar Közlöny	99 792 Ft/év	Környezetvédelmi és Vízügyi Értesítő	15 120 Ft/év
Hivatalos Értesítő	15 372 Ft/év	Közlekedési Értesítő	24 696 Ft/év
Határozatok Tára	22 932 Ft/év	Kulturális Közlöny	18 900 Ft/év
Önkormányzatok Közlönye	5 544 Ft/év	Külgazdasági Értesítő	20 160 Ft/év
Az Alkotmánybíróság Határozatai	18 900 Ft/év	Munkaügyi Közlöny	15 372 Ft/év
Bányászati Közlöny	4 788 Ft/év	Oktatási Közlöny	21 924 Ft/év
Belügyi Közlöny	25 452 Ft/év	Pénzügyi Közlöny	30 492 Ft/év
Egészségbiztosítási Közlöny	22 176 Ft/év	Sportértesítő	5 040 Ft/év
Egészségügyi Közlöny	27 720 Ft/év	Statisztikai Közlöny	13 104 Ft/év
Ellenőrzési Figyelő	3 528 Ft/év	Szociális Közlöny	15 624 Ft/év
Földművelésügyi és Vidékfejlesztési Értesítő	18 396 Ft/év	Turisztikai Értesítő	11 844 Ft/év
Gazdasági Közlöny	23 436 Ft/év	Ügyészségi Közlöny	6 552 Ft/év
Hírközlési Értesítő	6 552 Ft/év	Nemzeti Kulturális Alap Hírlevele	5 040 Ft/év
Honvédelmi Közlöny	18 648 Ft/év	Pénzügyi Szemle	19 908 Ft/év
Igazságügyi Közlöny	15 876 Ft/év	L'udové noviny	3 780 Ft/év
Jogtanácsadó	6 804 Ft/év	Neue Zeitung	4 788 Ft/év

### Cégek Közlöny CD

A **Cégek Közlöny** hatályos és hiteles céginformációs – az üzleti életben részt vevők számára nélkülözhetetlen, naprakész – adatbázisát tartalmazó, heti rendszerességgel megjelenő lap formátuma 2007. október 1-jétől várhatóan megújul. Erre tekintettel a CD a 2007. évben január 1-jétől szeptember 30-ig fizethető elő. A háromnegyed éves előfizetési díja a 20%-os áfával: 106 272 Ft.

### Közbeszerzési Értesítő

A hetente több száz, minden szakterületre kiterjedő közbeszerzési felhívás részletes leírását és feltételeit tartalmazó **Közbeszerzési Értesítő** című hivatalos lap révén az előfizetők a leggyorsabban, autentikus forrásból értesülhetnek a pályázatokról. Az Értesítő – a tervezett formátumváltás miatt – a 2007. évben fél évre fizethető elő. A fél éves előfizetési díja áfával: 55 062 Ft.

### A HIVATALOS JOGSZABÁLYTÁR (CD)

hatályos jogszabályok hivatalos számítógépes gyűjteményének 2007. évi éves előfizetési díjai:

(Áraink az áfát nem tartalmazzák.)

Önálló változat	72 000 Ft	25 munkahelyes hálózati változat	260 000 Ft
5 munkahelyes hálózati változat	130 000 Ft	50 munkahelyes hálózati változat	340 000 Ft
10 munkahelyes hálózati változat	160 000 Ft	100 munkahelyes hálózati változat	590 000 Ft

### Az EU-JOGSZABÁLYTÁR (CD)

Az Európai Unió Jogszabályai gyűjteményének 2007. évi éves előfizetési díja

(Áraink az áfát nem tartalmazzák.)

Önálló változat	72 000 Ft	25 munkahelyes hálózati változat	260 000 Ft
5 munkahelyes hálózati változat	130 000 Ft	50 munkahelyes hálózati változat	340 000 Ft
10 munkahelyes hálózati változat	160 000 Ft	100 munkahelyes hálózati változat	590 000 Ft

**Facsimile Magyar Közlöny.** A hivatalos lap 2006-os évfolyama jelenik meg CD-n az eredeti külalak megőrzésével, de könnyen kezelhetően. Ára: 12 000 Ft + áfa.

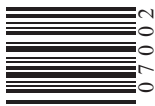

07002  
0771419030131

Szerkesztésért felelős: az FVM Jogszabály-előkészítő Főosztály vezetője.

Kiadja a Magyar Hivatalos Közlönykiadó (1085 Budapest, Somogyi Béla u. 6.). A kiadásért felelős: dr. Kodala László elnök-vezérigazgató. Előfizetésben megrendelhető a Magyar Hivatalos Közlönykiadó ügyfélszolgálatán (fax: 318-6668, 338-4746, e-mail: kozlonybolt@mhk.hu) vagy a [www.mhk.hu/kozlonybolt](http://www.mhk.hu/kozlonybolt) internetcímen, 1085 Budapest, Somogyi Béla u. 6.; 1394 Budapest 62., Pf. 357.

Információ: tel./fax: 317-9999, 266-9290/245, 246 mellék.

Előfizetésben terjeszti a Magyar Hivatalos Közlönykiadó a Fama Rt. közreműködésével. Telefon: 266-6567.

Példányonként megvásárolható a Budapest VII., Rákóczi út 30. (bejárat a Dohány u. és Nyár u. sarkán) szám alatti Közlöny Centrumban (tel.: 321-5971, fax: 321-5275, e-mail: kozlonycentrum@mhk.hu).

A 2007. évi éves előfizetési díj: 18 396 Ft áfával. Egy példány ára: 882 Ft áfával.

A kiadó az előfizetési díj év közbeni emelésének jogát fenntartja.

**HU ISSN 14190303**

Formakészítés: SPRINT Kft.

07.0430 – Nyomta a Magyar Hivatalos Közlönykiadó Lajosmizsei Nyomdája. Felelős vezető: Burján Norbert vezérigazgató-helyettes.