

FÖLDMŰVELÉSÜGYI ÉS VIDÉKFEJLESZTÉSI ÉRTESELTŐ

A FÖLDMŰVELÉSÜGYI ÉS VIDÉKFEJLESZTÉSI MINISZTERIUM HIVATALOS LAPJA

FELHÍVÁS!

Felhívjuk tisztelt Előfizetőink figyelmét az értesítő utolsó oldalán közzétett tájékoztatóra és a 2007. évi előfizetési árainkra

T A R T A L O M

S z á m	T á r g y	O l d a l
A Kormány rendeletei		
258/2006. (XII. 15.) Korm. r.	A Mezőgazdasági és Vidékfejlesztési Hivatalról szóló 81/2003. (VI. 7.) Korm. rendelet módosításáról - - - - -	3
274/2006. (XII. 23.) Korm. r.	A Mezőgazdasági Szakigazgatási Hivatal létrehozásáról és működéséről - - - - -	3
333/2006. (XII. 23.) Korm. r.	A Mezőgazdasági és Vidékfejlesztési Hivatalról szóló 81/2003. (VI. 7.) Korm. rendelet módosításáról - - - - -	20
334/2006. (XII. 23.) Korm. r.	Az állatvédelmi hatóság kijelöléséről - - - - -	20
335/2006. (XII. 23.) Korm. r.	A növényvédelmi igazgatás szervezetéről - - - - -	21
336/2006. (XII. 23.) Korm. r.	A Nemzeti Földalap kezeléséért felelős szerv kijelöléséről - - - - -	22
338/2006. (XII. 23.) Korm. r.	A földhivatalokról, a Földmérési és Távérzékelési Intézetéről, a Földrajzinév Bizottságról és az ingatlan-nyilvántartási eljárás részletes szabályairól - - - - -	23
339/2006. (XII. 23.) Korm. r.	A Termékpálya Bizottságok általános működési rendjének meghatározásáról, valamint a piaci árinformációs rendszer működtetéséért felelős szerv kijelöléséről - - - - -	27
340/2006. (XII. 23.) Korm. r.	A magyar FAO/WHO Codex Alimentarius munka szakmai irányítását végző szerv kijelöléséről és működési rendjéről, valamint a Magyar Élelmiszerkönyv kiadásának rendjéről - - - - -	27
341/2006. (XII. 23.) Korm. r.	A Magyar Takarmánykódex kiadásának rendjéről - - - - -	28
Miniszteri rendeletek		
85/2006. (XII. 20.) FVM r.	A 2007. évi iskolatej program szabályozásáról - - - - -	29
86/2006. (XII. 23.) FVM r.	A géntechnológiával módosított, a hagyományos, valamint az ökológiai gazdálkodással termesztett növények egymás mellett folytatott termesztéséről - - - - -	71
87/2006. (XII. 28.) FVM r.	A szőlő szaporítóanyagok előállításáról, minősítéséről és forgalomba hozataláról - - - - -	79
88/2006. (XII. 28.) FVM r.	A nemzeti agrárkár-enyhítési rendszerről szóló 2006. évi LXXXVIII. törvény végrehajtásának szabályairól - - - - -	100
Miniszteri utasítás		
11/2006. (FVÉ 2007/1.) FVM ut.	A Mezőgazdasági Szakigazgatási Hivatal Központja Szervezeti és Működési Szabályzatának kiadásáról - - - - -	112

A tartalomjegyzék a 2. oldalon folytatódik.

Közlemények

A Mezőgazdasági és Vidékfejlesztési Hivatal 114/2006. (XII. 5.) MVH közleménye a cukoripar szerkezetátalakítási támogatásáról - - - - -	157
A Mezőgazdasági és Vidékfejlesztési Hivatal 115/2006. (XII. 7.) MVH közleménye a varróatka elleni gyógyszeres védekezés támogatásáról - - - - -	162
A Mezőgazdasági és Vidékfejlesztési Hivatal 116/2006. (XII. 7.) MVH közleménye a 81/2006. (XI. 24.) FVM rendelet alapján nyújtható egyes méhészeti támogatások igénybevételének feltételeiről - - - - -	169
A Mezőgazdasági és Vidékfejlesztési Hivatal 117/2006. (XII. 12.) MVH közleménye „a Közösség legrászorultabb személyeinek intervenciók készletből származó élelmiszerekkel történő ellátása” programban való részvétel feltételeiről a segélyszervezetek részére a 2007-es költségvetési évben - - - - -	192
Közlemény az Európai Közösség más tagállama által benyújtott földrajzi árujelző bejelentéshez kapcsolódó Összefoglaló lapok megjelenítéséről - - - - -	210
A földművelésügyi és vidékfejlesztési miniszter közleménye a Magyar Élelmiszerkönyv irányelvnek közzétételéről (2-85, száraztészta) - - - - -	223
Az Állatgyógyászati Oltóanyag-, Gyógyszer- és Takarmány-ellenőrző Intézet közleménye állatgyógyászati készítmények engedélyezéséről, valamint törzskönyvből való törléséről - - - - -	225
A Földművelésügyi és Vidékfejlesztési Minisztérium pályázati felhívása a Zala Megyei Földhivatal hivatalvezetői munkakörének betöltésére - - - - -	246
Helyesbítés - - - - -	246

KÖZLÖNY

§

A Kormány rendeletei

A Kormány 258/2006. (XII. 15.) Korm. rendelete

a Mezőgazdasági és Vidékfejlesztési Hivatalról szóló 81/2003. (VI. 7.) Korm. rendelet módosításáról

A Kormány az Alkotmány 35. §-ának (2) bekezdésében megállapított eredeti jogalkotói hatáskörében; az Alkotmány 40. §-ának (3) bekezdésében megállapított feladatkörében a következő rendeletet alkotja:

1. §

A Mezőgazdasági és Vidékfejlesztési Hivatalról szóló 81/2003. (VI. 7.) Korm. rendelet 6. §-a helyébe a következő rendelkezés lép:

„6. § (1) Az MVH-t az elnök vezeti.

(2) Az MVH két elnökhelyettesét az MVH elnökének javaslatára a miniszter nevezi ki, és menti fel.

(3) Az MVH elnökhelyettesei felett – a kinevezés és a felmentés kivételével – a munkáltatói jogokat az MVH elnöke gyakorolja.”

2. §

Ez a rendelet a kihirdetését követő 15. napon lép hatályba.

Gyurcsány Ferenc s. k.,
miniszterelnök

A Kormány 274/2006. (XII. 23.) Korm. rendelete

a Mezőgazdasági Szakigazgatási Hivatal létrehozásáról és működéséről

A Kormány az Alkotmány 35. § (2) bekezdésében megállapított eredeti jogalkotói hatáskörében, az Alkotmány 40. § (3) bekezdésében foglalt feladatkörében eljárva, a növényfajták állami elismeréséről, valamint a szaporítóanyagok előállításáról és forgalomba hozataláról szóló 2003. évi LII. törvény 30. §-a (1) bekezdésének *b*) pontjában, az állattenyésztésről szóló 1993. évi CXIV. törvény 49. § (2) bekezdésében, az állategészségügyről szóló 2005. évi CLXXVI. törvény 47. § (1) bekezdésében, az állatok védelméről és kíméletéről szóló 1998. évi XXVIII. törvény 49. §-a (3) bekezdésének *b*) pontjában, a növény-

védelemről szóló 2000. évi XXXV. törvény 65. §-a (1) bekezdésének *d*) pontjában, az élelmiszerekről szóló 2003. évi LXXXII. törvény 20/A. §-a *a*) pontjában, a takarmányok előállításáról, forgalomba hozataláról és felhasználásáról szóló 2001. évi CXIX. törvény 18. §-a (1) bekezdésének *a*) pontjában, a szőlőtermesztésről és a borgazdálkodásról szóló 2004. évi XVIII. törvény 57. § (3) bekezdésében, az erdőről és az erdő védelméről szóló 1996. évi LIV. törvény 106. § (3) bekezdésében, a vad védelméről, a vadgazdálkodásról, valamint a vadászatról szóló 1996. évi LV. törvény 100. § (2) bekezdésében, a halászatról és a horgászatról szóló 1997. évi XLI. törvény 56. § (4) bekezdésében, az agrárgazdaság fejlesztéséről szóló 1997. évi CXIV. törvény 11. §-ában, az agrárpiacon rendtartásról szóló 2003. évi XVI. törvény 32. § (3) bekezdésében, a nemzeti agrárkár-enyhítési rendszerről szóló 2006. évi LXXXVIII. törvény 12. §-a (3) bekezdésének *b*) pontjában, a Nemzeti Földalapról szóló 2001. évi CXVI. törvény 21. §-ában, a termőföldről szóló 1994. évi LV. törvény 90. §-a (1) bekezdésének *h*) és *i*) pontjában, a közigazgatási hatósági eljárás és szolgáltatás általános szabályairól szóló 2004. évi CXL. törvény 174/A. § *a*) pontjában kapott felhatalmazás alapján a következőket rendeli el:

A Mezőgazdasági Szakigazgatási Hivatal jogállása

1. §

(1) A Mezőgazdasági Szakigazgatási Hivatal (a továbbiakban: MgSzH) központi hivatal. Az MgSzH-t a földművelésügyi és vidékfejlesztési miniszter (a továbbiakban: miniszter) irányítja.

(2) Az MgSzH önállóan gazdálkodó, az előirányzatok felett teljes jogkörrel rendelkező költségvetési szerv.

(3) Az MgSzH-t elnök vezeti (a továbbiakban: elnök).

(4) A miniszter irányítási jogkörében

a) az elnök javaslata alapján kinevezi és felmenti az MgSzH különböző szakterületekért felelős elnökhelyetteseit (a továbbiakban: elnökhelyettesek) és az MgSzH egyes területi szerveit (a továbbiakban: területi szervek) vezető főigazgatókat (a továbbiakban: főigazgatók),

b) jóváhagyja az MgSzH éves munkatervét,

c) jóváhagyja az MgSzH feladataival összefüggő elektronikus ügyintézés és adatátvitel fejlesztését.

(5) Az MgSzH székhelye Budapest.

2. §

(1) Az MgSzH feladatát Központja és a területi szervei útján látja el. Az MgSzH Központja és területi szervei is önálló jogi személyiséggel rendelkeznek.

(2) Az MgSzH területi szerveinek megnevezését, székhelyét és illetékességi területét az *1. számú melléklet* tartalmazza.

(3) Az MgSzH Központja az egész országra kiterjedő illetékességgel rendelkezik, az MgSzH területi szerveinek illetékességi területe – amennyiben jogszabály másként nem rendelkezik – a nevében megjelölt közigazgatási területre terjed ki.

Az MgSzH szervezete

3. §

(1) Az MgSzH központi szerve a Mezőgazdasági Szakigazgatási Hivatal Központja (a továbbiakban: Központ).

(2) A Központ székhelye Budapest.

(3) A Központ önállóan gazdálkodó, az előirányzatok felett teljes jogkörrel rendelkező költségvetési szerv.

(4) A területi szervek részben önállóan gazdálkodó, pénzügyi-gazdasági tekintetben részjogkörű költségvetési szervek.

(5) A területi szerv feladatainak megfelelő ellátása és ügyfélszolgálat biztosítása érdekében körzeti irodákat kell működtetni. A körzeti iroda nem rendelkezik önálló jogi személyiséggel. A körzeti irodákat a szervezeti és működési szabályzatban fel kell sorolni.

(6) Egyes ismétlődő helyszíni feladatok ellátására, a területi szerv vezetője – az MgSzH elnökének jóváhagyásával – szervezeti egységnek nem minősülő kirendeltséget hozhat létre, illetve szüntethet meg. Az MgSzH elnöke külön jogszabályban előírt speciális szakmai feladatok országos szintű ellátása érdekében ügyfél kapcsolatot nem bonyolító, a Központ közvetlen alárendeltségében működő kirendeltséget is létrehozhat.

(7) Az állategészségügyi, illetve növényegészségügyi határkirendeltség létrehozatalára, megszüntetésére a külön jogszabályban foglaltakat kell alkalmazni.

4. §

Az elnök

a) közvetlenül vezeti a Központot,
b) javaslatot tesz a miniszternek az elnökhelyettesek és a főigazgatók kinevezésére,

c) – a kinevezés és a felmentés kivételével – gyakorolja a munkáltatói jogokat az elnökhelyettesek és a főigazgatók felett,

d) az MgSzH adott szakterületért felelős elnökhelyettesének javaslata alapján kinevezi és felmenti a területi szervek igazgatóit (a továbbiakban: igazgató),

e) felelős az MgSzH részére jogszabályban, állami irányítás egyéb jogi eszközében, illetve megállapodásban meghatározott feladat hatékony ellátásáért, amelyről évente beszámol a miniszternek,

f) felelős az MgSzH feladatellátásának minőségbiztosításáért,

g) elkészíti és jóváhagyásra a miniszter elé terjeszti az MgSzH éves munkatervét,

h) javaslatot tesz a szervezeti és működési szabályzat megalkotására, illetve módosítására,

i) javaslatot tesz az MgSzH költségvetésének megállapítására,

j) felelős az MgSzH költségvetésének betartásáért,

k) működteti az MgSzH laboratóriumait,

l) jogszabályban meghatározott keretek között kidolgozza és – a miniszter jóváhagyásával – fejleszti az elektronikus ügyintézt és adatátvitelt az MgSzH feladatellátásával összefüggésben,

m) jóváhagyja a területi szervek kirendeltségeinek létesítését, megszüntetését, ha a létesítést, illetve megszüntetést nem jogszabály rendelte el,

n) szabályozza a kiadmányozás rendjét a területi szervek vonatkozásában.

5. §

Az MgSzH adott szakterületért felelős elnökhelyettese

a) javaslatot tesz az elnöknek az igazgatók kinevezésére,

b) az MgSzH területi szervének köztisztviselőjét jogszabályban meghatározott járványügyi, vagy más kiemelt jelentőségű okból azonnali intézkedést igénylő esetben közvetlenül utasíthatja feladat elvégzésére vagy mulasztás pótlására, továbbá jelentést kérhet.

6. §

A főigazgató

a) közvetlenül vezeti a területi szervet,

b) – a kinevezés és a felmentés kivételével – gyakorolja a munkáltatói jogokat az igazgatók felett.

Az MgSzH eljárása

7. §

(1) Ha jogszabály másképp nem rendelkezik, az MgSzH hatáskörébe tartozó közigazgatási hatósági ügyben első fokon a területi szerv, másodfokon a Központ jár el.

(2) A Központ közigazgatási hatósági ügyben országos illetékességgel jár el. Döntése ellen közigazgatási eljárás keretében fellebbezésnek helye nincs.

8. §

Az elnök a helyszíni eljárásra jogosult köztisztviselő részére a 2. számú mellékletben meghatározott minta szerinti igazolványt állít ki.

9. §

Az MgSzH alaptevékenységének veszélyeztetése nélkül és azzal összefüggésben, külön jogszabályban meghatározottak szerint kutatási, oktatási, fejlesztési, laboratóriumi, vizsgálati, szaktanácsadási, szakértői, tervezési és egyéb feladatokat is elláthat, vállalkozási tevékenységet folytathat.

Kijelölő rendelkezések

10. §

Az MgSzH-t – ha kormányrendelet eltérően nem rendelkezik – a Kormány

- a) növénytermesztési hatóságként,
 - b) talajvédelmi hatóságként,
 - c) állategészségügyi hatóságként,
 - d) tenyésztési hatóságként,
 - e) erdészeti hatóságként,
 - f) vadászati hatóságként,
 - g) halászati hatóságként,
 - h) takarmányozási hatóságként,
 - i) borászati hatóságként,
 - j) növényvédelmi szervként,
 - k) mezőgazdasági igazgatási szervként
- jelöli ki.

11. §

(1) A növényfajták állami elismeréséről, valamint a szaporítóanyagok előállításáról és forgalomba hozataláról szóló 2003. évi LII. törvény (a továbbiakban: vetőmagtörvény) 2. § 9. és 25. pontjában, 3. § (2) bekezdésében, 7. § (1) és (5) bekezdésében, 8. §-ában, 9. § (1) és (2) bekezdésében, 10. § (2) és (3) bekezdésében, 11. § (1) bekezdésében, 12. § (1)–(4) bekezdésében, 14. § (1) és (3) bekezdésében, 15. § (2) bekezdésében, 18. § (3) és (4) bekezdésében, 19. § (1) és (2) bekezdésében, 20. § (1) és (3) bekezdésében, 23. § (1) bekezdésében, 23. §-a (2) bekezdésének a) pontjában, 23. § (3) bekezdésében, 24. § b) pontjában, 26. § (2) bekezdésében, 27. §-ában, valamint 28. § (1) és (3) bekezdésében foglaltak tekintetében a Kormány növénytermesztési hatóságként a Központot jelöli ki.

(2) A vetőmagtörvény 23. § (2) bekezdésében foglaltak tekintetében a Kormány a növénytermesztési hatóságként a Központot és az MgSzH területi szervét jelöli ki.

12. §

(1) Tenyésztési hatóságként a Kormány – ha a kormányrendelet eltérően nem rendelkezik – az MgSzH-t jelöli ki.

(2) Az állattenyésztésről szóló 1993. évi CXIV. törvényben foglaltak tekintetében a Kormány tenyésztési hatóságként a Központot jelöli ki.

13. §

(1) Az állategészségügyről szóló 2005. évi CLXXVI. törvény (a továbbiakban: Áeütv.) 23. § (3) bekezdésében, 32. §-ában, 35. §-a (2) bekezdésének e) pontja és (4) bekezdésének f) és g) pontja tekintetében, 40. §-ában, valamint 42. §-ában foglaltak tekintetében a Kormány állat-egészségügyi hatóságként a Központot jelöli ki.

(2) Az Áeütv. 41. §-ában foglaltak tekintetében a Kormány állami állategészségügyi laboratóriumként a Központot jelöli ki.

(3) Az Áeütv. 9. § (3) bekezdésében, 13. § (1) és (2) bekezdésében, 14. § (2) bekezdésében, 16. § (4) bekezdésében, 22. § (1)–(3) bekezdésében, 26. § (3) bekezdésében, 34. § felvezető szövegében, 35. § (1) bekezdésében, 35. §-a (4) bekezdésében – az f) és g) pont kivételével –, 35. § (5)–(8) bekezdésében – a (7) bekezdés b) pontjának kivételével –, 44. §-a (2) bekezdésének e) pontjában, 45/A. §-ában foglaltak tekintetében a Kormány állat-egészségügyi hatóságként az MgSzH területi szervét jelöli ki.

(4) Az Áeütv. 40. § l) pontjában az állomások megnevezés az MgSzH területi szervét kell érteni.

(5) Az Áeütv. 11. § (3) bekezdésében foglaltak tekintetében a Kormány állat-egészségügyi hatóságként az MgSzH állati eredetű melléktermék helye szerint illetékes területi szervét jelöli ki.

(6) Az Áeütv. 12. § (2) bekezdésében foglaltak tekintetében a Kormány állat-egészségügyi hatóságként az MgSzH-nak az állati eredetű mellékterméket kezelő telephelye szerint illetékes területi szervét jelöli ki.

(7) Az Áeütv. 12. § (3) bekezdésében foglaltak tekintetében a Kormány az állat-egészségügyi hatóságként az MgSzH-nak az állati eredetű mellékterméket kezelő székelye szerinti területi szervét jelöli.

(8) Az Áeütv. 37. § (2) bekezdésének alkalmazásában a Kormány az MgSzH területi szervét állat-egészségügyi hatóságként és növényvédelmi szervként jelöli ki.

(9) Az Áeütv. 20. § (1) bekezdésében és 45. § (3) és (4) bekezdésében foglaltak tekintetében a Kormány állat-egészségügyi hatóságként a Központot, illetve az MgSzH területi szervét jelöli ki.

(10) Az Áeütv. 25. §-a (1) bekezdése b) pontjának alkalmazásában a Központ, az MgSzH területi szerve és a területi szervnél közszolgálati jogviszonyban alkalmazott, helyszíni hatósági eljárásra feljogosított állatorvos (a továbbiakban: hatósági állatorvos), hatósági főállatorvos állat-egészségügyi hatóságnak minősül.

14. §

(1) A hatósági állatorvos

a) állatbetegség vagy annak gyanúja bejelentésekor, észlelésekor ellátja a járványügyi feladatokat, megteszi a járvány megelőzéséhez és felszámolásához szükséges mindazon intézkedéseket, amelyeket jogszabály a feladat-, illetve a hatáskörébe utal,

b) bejelentendő állatbetegség gyanúja esetén bejelentést tesz a Központnak, az MgSzH területi szervének,

c) külön jogszabály szerint járványügyi és élelmiszer-biztonsági szempontból korlátozhatja, illetve megtilthatja az állati eredetű élelmiszer, nyersanyag, kész élelmiszer felhasználását, forgalomba hozatalát, és szükség esetén értesíti az illetékes hatóságokat, és megteszi az egyéb szükséges intézkedéseket,

d) szükség esetén dönt az idegen állományból vagy külföldről származó állatok fogadására kiválasztott elkülönítő (karantén) alkalmasságáról, valamint az állatok elkülönítésének (karanténozásának) feltételeiről,

e) irányítja és ellenőrzi a jogszabályokban előírt állat-egészségügyi feladatok (kötelező védőoltás, diagnosztikai vizsgálat, parazitózisok elleni védekezés stb.) végrehajtását, illetve indokolt esetben (külön jogszabályban meghatározottak szerint) részt vesz a végrehajtásban,

f) külön jogszabályban foglaltak szerint elvégzi, illetve ellenőrzi a közfogyasztásra, illetve az egyéb okból levágott állat húsvizsgálatát,

g) kiállítja az áru nemzetközi kereskedelméhez szükséges állat-egészségügyi bizonyítványt, egyéb okiratot,

h) feladatainak ellátása során folyamatosan kapcsolatot tart az illetékességi területén levő települési, a fővárosban a fővárosi önkormányzattal, az illetékes közegészségügyi hatósággal, környezetvédelmi hatósággal, a vámhatósággal, a rendvédelmi szervekkel, valamint a Földművelésügyi és Vidékfejlesztési Minisztérium területi szerveivel,

i) nyilvántartásba veszi a hatáskörébe tartozó, külön jogszabály szerinti állat-egészségügyi felügyelet alá tartozó helyet.

(2) A hatósági állatorvos külön jogszabály szerint használja az állat-egészségügyi hatóságok közötti információcserét szolgáló informatikai rendszert.

(3) A hatósági főállatorvos

a) szervezi és ellenőrzi – az MgSzH területi szerve által – az irányítása alá helyezett hatósági állatorvosok tevékenységét és a jogosult állatorvosok állami állat-egészségügyi feladatainak ellátását,

b) az irányítása alatt álló hatósági és jogosult állatorvosok által ellátott állami állategészségügyi feladatokhoz kapcsolódóan

ba) ellátja az Áeütv. 35. §-a (7) bekezdésének *a)* pontjában meghatározott feladatot,

bb) külön jogszabály szerint járványügyi intézkedést rendel el,

bc) betegségek felszámolásához, mentesítési és monitoring programokhoz szükséges anyagokat és tárgyakat rendel,

bd) az állatleölési és kártalanítási ügyekben első fokú hatóságként jár el,

be) kiszabja az állategészségügyi bírságot.

(4) Az Áeütv. 35. §-a (5) bekezdésének *i)–w)* pontjában, (7) bekezdésének *b)* pontjában, 38. § (1) bekezdésében és 44. §-a (2) bekezdésének *e)* pontjában foglaltak tekintetében a Kormány állat-egészségügyi hatóságként a hatósági állatorvost jelöli ki.

(5) Az Áeütv. 37. § (1) bekezdésében foglaltak tekintetében a Kormány a hatóságként a hatósági állatorvost jelöli ki.

(6) Az Áeütv. 44. §-a (3) bekezdésének *a)* pontjában az állat-egészségügyi hatóság megnevezés alatt a Mezőgazdasági Szakigazgatási Hivatal területi szervét kell érteni.

(7) A Központ az állategészségügy irányítási, szervezési feladatainak keretében

a) a földművelésügyi és vidékfejlesztési miniszter által meghatározott körben ellátja az állami állategészségügyi és élelmiszer-ellenőrző szolgálat irányításával kapcsolatos egyes feladatokat, szervezi az állami állategészségügyi feladatok végrehajtását, továbbá szakmailag előkészíti az állategészségügyi szabályozást,

b) gondoskodik az állategészségügy területével kapcsolatos nyilvános információk közzétételéről,

c) koordinálja az egyes állat-egészségügyi feladatok végrehajtásában részt vevő hatóságokat, intézményeket, valamint szervezeteket,

d) létrehozza az Országos Állat-egészségügyi Informatikai Rendszert (a továbbiakban: OÁIR) és felügyeli annak működtetését,

e) megállapodik a Magyar Állatorvosi Kamarával a magán-állatorvosok közcélú igénybevételének feltételeiről,

f) járványveszély esetén annak megelőzésére, illetve felszámolására az ország egész területén – külön jogszabály szerint az országos járványvédelmi központon keresztül – irányítja a védekezést, melynek keretében az Áeütv.-ben foglalt feladatok ellátását az állat-egészségügyi hatóságok, valamint az állat-egészségügyi és élelmiszer-ellenőrző szolgálat egyes szervei között az e törvényben foglaltaktól eltérően is megállapíthatja,

g) elkészíti az integrált többéves nemzeti ellenőrzési terv részét képező, külön jogszabály szerinti – többéves nemzeti ellenőrzési tervet, valamint megszervezi, irányítja, felügyeli annak végrehajtását, továbbá részt vesz az Ellenőrző Testületben és szervezi annak működését, ha az Ellenőrző Testület jelentése alapján szükséges, akkor elvégzi a többéves nemzeti ellenőrzési terv módosítását, valamint saját területére vonatkozóan ellátja az integrált többéves nemzeti ellenőrzési tervvel kapcsolatos koordinációs és kapcsolattartói feladatokat,

h) felügyeli az állatgyógyászati termékekkel kapcsolatos tevékenység hatósági ellenőrzését,

i) ellátja a szakmai szintű hazai és nemzetközi állategészségügyi kapcsolattartói feladatokat,

j) ellátja a jogszabályban meghatározott egyéb feladatokat.

(8) Az Áeütv. 34. § o) pontja szerinti tájékoztatást a Központtól kell kérni.

(9) A külön jogszabály szerinti engedélyező hatóság – határozatának meghozatala előtt – a külön jogszabályban foglaltak szerint kikéri az MgSzH területi szervének szakhatósági állásfoglalását:

a) az állattartó hely, trágyakezelő, állatvásártér, mesterséges termékenyítő állomás, embrióátültető állomás, baromfikeltető állomás, halkeltető állomás, méhanyanevelő telep, állatrakodó, állatorvosi rendelő, állatkórház, állatklinika, állatorvosi laboratórium, a nem állam által működtetett, élelmiszer-higiéniai, élelmiszer-biztonsági célú vizsgálatokat végző laboratórium, gyűjtőállomás, kereskedői telep, etető-itató állomás, pihentető állomás, állati eredetű élelmiszer-előállító hely, hűtőház, állati eredetű melléktermék szállítását, kezelését végző üzem, takarmány-előállító, takarmány-forgalmazó létesítmény létesítésének, használatbavételének, fennmaradásának, rendeltetése megváltoztatásának engedélyezésére irányuló eljárásban,

b) állati eredetű élelmiszer-elosztó, -forgalmazó hely, állatkereskedés, állatkozmetika, állatmenhely, állatpanzió, állatkert létesítésének, használatbavételének, fennmaradásának, rendeltetése megváltoztatásának és működésének engedélyezésére irányuló eljárásban,

c) a nemzetközi részvétellel tartott állatvásár, állatkiállítás, állatbemutató, továbbá állatverseny tartásának engedélyezésére irányuló eljárásban,

d) a külön jogszabályban megállapított egyéb esetekben.

(10) A Kormány a Központot a külön jogszabály szerinti biocid termékek forgalomba hozatalának és a vadspark működésének engedélyezésére irányuló eljárásban szakhatóságként jelöli ki.

(11) A Kormány a Központot az (1) bekezdés szerinti első fokú eljárásokat követő másodfokú eljárásokban szakhatóságként jelöli ki.

(12) Bejelentendő állatbetegség gyanújakor vagy megállapításakor a hatósági állatorvos köteles jelentést tenni az MgSzH azon területi szervének, amelynél alkalmazásban áll.

(13) Az MgSzH területi szerve ellenőrzi a nála alkalmazott hatósági állatorvosok, illetve a jegyzők állategészségügyi hatósági tevékenységét.

(14) Az MgSzH területi szerve megállapítja a jogosult állatorvos működési területét és feladatait, irányítja és ellenőrzi a feladatok elvégzését.

(15) Az MgSzH területi szerve szükség esetén a nála alkalmazott hatósági állatorvos útján gondoskodik az állatorvosi szolgáltatói tevékenység nyújtásáról, valamint a jogosult állatorvos külön jogszabály szerinti feladatainak el látásáról.

(16) Az MgSzH területi szervénél alkalmazott hatósági állatorvos, a jogosult állatorvos, a területi felügyelő, a hatósági főállatorvos és az MgSzH területi szervénél működő állategészségügyi határállomási és élelmiszer-higiéniai kirendeltség által hozott első fokú határozat, illetve végzés ellen benyújtott fellebbezést felettes szervként az MgSzH területi szerve bírálja el.

(17) A magán-állatorvos az Áeütv. 9. § (2) bekezdése szerinti esetben az Áeütv. 36. §-a (2) bekezdésének a) pontja szerint jogosult eljárni.

(18) A magán-állatorvos az Áeütv. 9. § (3) bekezdése szerinti eljárása során a hatósági állatorvost megillető védelemben részesül.

15. §

(1) Az állatok védelméről és kíméletéről szóló 1998. évi XXVIII. törvény (a továbbiakban: Ávt.) alkalmazásában a Kormány állategészségügyi hatóságként az MgSzH területi szervét jelöli ki.

(2) Az Ávt. 20. § (2) és (3) bekezdése, 21. § (1) és (2) bekezdése, 39. § (3) bekezdése és 41. § (1) bekezdése szerinti közigazgatási eljárás tekintetében a Kormány az MgSzH területi szervét szakhatóságként jelöli ki.

(3) A Központ ellátja a szakmai szintű hazai és nemzetközi állatvédelmi kapcsolattartói feladatokat, szervezi az állami állatvédelmi feladatok végrehajtását, szakmailag előkészíti az állatvédelmi szabályozást, ellátja a jogszabályban meghatározott egyéb állatvédelmi feladatokat.

16. §

(1) A Magyar Állatorvosi Kamaráról, valamint a magán-állatorvosi tevékenység gyakorlásáról szóló 1995. évi XCIV. törvény 3. §-a (1) bekezdésének k) pontjában és 32. § (2) bekezdésében a Kormány állategészségügyi hatóságként az MgSzH területi szervét jelöli ki.

(2) A Magyar Állatorvosi Kamaráról, valamint a magán-állatorvosi tevékenység gyakorlásáról szóló 1995. évi XCIV. törvény 4. § (3) bekezdésében foglaltak tekintetében a Kormány állategészségügyi hatóságként az MgSzH magán-állatorvos székhelye szerint illetékes területi szervét jelöli ki.

17. §

(1) Növényvédelmi szervként a Kormány – ha kormányrendelet eltérően nem rendelkezik – az MgSzH-t jelöli ki.

(2) A növényvédelemről szóló 2000. évi XXXV. törvény (a továbbiakban: növényvédelmi törvény) 37. § (2) bekezdésében foglaltak tekintetében a Kormány talajvédelmi hatóságként az MgSzH területi szervét jelöli ki.

(3) A növényvédelmi törvény 45. § (5) bekezdésében foglaltak tekintetében a Kormány növényvédelmi szervként és állategészségügyi hatóságként az MgSzH területi szervét jelöli ki.

(4) A növényvédelmi törvény 6. § (2) bekezdésében foglalt állami védekezés elrendelésére, amennyiben a zárlati károsító kiirtására végzett termelői védekezés – a termelőkön kívülálló ok miatt – nem volt kielégítő hatású, vagy a zárlati károsító terjedését szükséges megakadályozni, részben vagy egészben a megyére (fővárosra) kiterjedően a Központ előzetes tájékoztatásával az MgSzH területi szerve jogosult.

(5) A növényvédelmi törvény 15. §-a (5) bekezdésének *a)* és *b)* pontjában, 19. §-ában, 20. § (1) bekezdésében, 24. § (1) és (3) bekezdésében, 25. § (3) bekezdésében, 28. § (1) bekezdésében, 29. § (2) bekezdésében, 32. § (1) bekezdésében, 42/A. §-ában, 47. § (1) bekezdésében, 50. § *a)* és *c)* pontjában, valamint 52. §-ában foglaltak tekintetében a Kormány növényvédelmi szervként a Központot jelöli ki.

(6) A növényvédelmi törvény 54. § (2) bekezdésében, 56. §-át megelőző alcímben, 56. § (2) és (3) bekezdésében foglaltak tekintetében a Kormány hatóságként az MgSzH területi szervének helyszíni eljárásra jogosult növényvédelmi felügyelőjét jelöli ki.

(7) A növényvédelmi törvény 56. § (2) és (3) bekezdésében foglaltak tekintetében a Kormány hatóságként megnevezés az MgSzH területi szervének helyszíni eljárásra jogosult talajvédelmi felügyelőjét jelöli ki.

(8) A növényvédelmi törvény 4. § (3) és (4) bekezdésében, 5. §-a (1) bekezdésének *b)* pontjában, 7. § (1) bekezdésében, 7/A. § (1) bekezdésében, 7. § (2) bekezdésében, 10. § (2) bekezdésében, 29. § (1) bekezdésében, 30. §-ában, 32. § (2) bekezdésében, 53. § (3) bekezdésében, 57. § *e)* pontjában, 60. § (4) bekezdésében, 61. § (2) és (4) bekezdésében, valamint 62. § (1) bekezdésében foglaltak tekintetében a Kormány növényvédelmi szervként az MgSzH területi szervét jelöli ki.

(9) A növényvédelmi törvény 7. § (1) bekezdése szerinti közérdekű védekezés elrendelésére külterületen az MgSzH területi szerve jogosult.

(10) A növényvédelmi törvény 7/A. § (1) bekezdése szerinti parlagfű elleni közérdekű védekezés elrendelésére külterületen az MgSzH területi szerve jogosult.

(11) Amennyiben az országban nem honos zárlati károsító megjelenését észlelték, a növényvédelmi törvény 6. §-a (1) bekezdésének *a)* pontja szerinti állami védekezés elrendelésére több megyére és országosan kiterjedően a Központ jogosult.

(12) A növényvédelmi törvény 9. §-a alkalmazásában a növények, növényi termékek határforgalmának növényvédelmi ellenőrzését az MgSzH területi szerveinek növényegészségügyi határkirendeltségei látják el. A szomszédos ország területén működő magyar növényegészségügyi határkirendeltség a működtetés, illetve a közszolgálati jogviszony szempontjából az MgSzH területi szerve helye szerinti, annak szervezeti egységét képező belföldi munkahelynek minősül.

(13) A növényvédelmi törvény 31. § (6) bekezdése és 32. § (2) bekezdése szerinti közigazgatási eljárás tekintetében a Kormány az MgSzH területi szervét szakhatóságként jelöli ki.

(14) A növényvédelmi törvény 32. § (1) bekezdése szerinti eljárás során a növényvédelmi szerv a Központ állásfoglalása alapján jár el.

(15) A növényvédelmi törvény 10/A. §-a és 60. § (3) bekezdésének alkalmazásában a Központ, az MgSzH területi szerve növényvédelmi szervnek minősül.

(16) A növényvédelmi törvény 61. § (1) bekezdésének alkalmazásában az MgSzH területi szerve növényvédelmi szervnek minősül.

18. §

A Magyar Növényvédő Mérnöki és Növényorvosi Kamaráról szóló 2000. évi LXXXIV. törvény 19. § (9) bekezdésében foglaltak tekintetében a Kormány növényvédelmi szervként az MgSzH területi szervét jelöli ki.

19. §

(1) Az élelmiszerekről szóló 2003. évi LXXXII. törvény (a továbbiakban: Étv.) 11. §-a (1) bekezdésének *d)* pontjában foglaltak tekintetében a Kormány a növényvédelmi szervként a Központot jelöli ki.

(2) Az Étv. 8. § (1) bekezdésében foglaltak tekintetében a Kormány élelmiszerbiztonsági szervként a Központot jelöli ki.

(3) Az Étv. 6. § (1) bekezdésében foglaltak tekintetében a Kormány élelmiszerbiztonsági szervként az MgSzH területi szervét jelöli ki.

(4) Az Étv. 11. §-a (1) bekezdésének *a)* pontjában foglaltak tekintetében a Kormány élelmiszerbiztonsági szervként a Központot és az MgSzH területi szervét jelöli ki.

(5) Az élelmiszerminőség, élelmiszerbiztonság és élelmiszerhigiéniára vonatkozásában a Központ saját feladat- és hatáskörében ellátja a szakmai szintű hazai és nemzetközi kapcsolattartói feladatokat, szervezi az állami feladatok végrehajtását, szakmailag előkészíti az hazai szabályozást, ellátja a jogszabályban meghatározott egyéb feladatait.

20. §

(1) A takarmányok előállításáról, forgalomba hozataláról és felhasználásáról szóló 2001. évi CXIX. törvény (a továbbiakban: takarmánytörvény) 4. § (1) és (2) bekezdésében, 8. §-ában, 11. § (2) és (3) bekezdésében, és (4) bekezdésének *a)* pontjában, 14. §-ának *a)–c)* pontjában, valamint 16. § (4) bekezdésében foglaltak tekintetében a Kormány takarmányozási hatóságként a Központot jelöli ki.

(2) A takarmánytörvény 6. § (2) bekezdésében, 11. §-a (4) bekezdésének *b)–h)* pontjában, 14. §-ának *d)–j)* pontjában, valamint 16. § (1) bekezdésében foglaltak tekintetében a Kormány takarmányozási hatóságként az MgSzH Hivatal területi szervét jelöli ki.

(3) A takarmánytörvény 11. § (5) bekezdésének alkalmazásában a Központ, az MgSzH területi szerve és helyszíni eljárásra jogosult köztisztviselője takarmányozási hatóságnak minősül.

(4) Az MgSzH területi szervénél alkalmazott takarmány-felügyelő által hozott első fokú határozat, illetve végzés ellen benyújtott fellebbezést felettes szervként az MgSzH területi szerve bírálja el.

(5) A takarmánytörvény 11. §-a (4) bekezdésének *b)–h)* pontjában, valamint (5) bekezdésében foglalt feladatokat csak hatósági igazolvány birtokában lehet ellátni. A hatósági igazolványt az elnök adja ki.

21. §

(1) A szőlőtermesztésről és a borgazdálkodásról szóló 2004. évi XVIII. törvény (a továbbiakban: bortörvény) 2. § 17. pontjában és 40. § (6) bekezdésében foglaltak tekintetében a Kormány borászati hatóságként a Központot jelöli ki.

(2) A bortörvény 2. § 17. és 18. pontjában, 5. § (4) bekezdésében, 7. § (1) és (5) bekezdésében és 40. §-a (1) bekezdésének *b)* pontjában, valamint a 43. § (2) bekezdésében foglaltak tekintetében a Kormány növénytermesztési hatóságként az MgSzH területi szervét jelöli ki.

(3) A bortörvény 9. §-ában foglaltak tekintetében a Kormány talajvédelmi hatóságként az MgSzH területi szervét jelöli ki.

(4) A bortörvény 21. § (2) bekezdésében, 23. § (6) bekezdésében, 24. § (1) és (2) bekezdésében, 24/A. § (1) és

(6) bekezdésében, 25. § (2) bekezdésében, 28. §-ában, 29. §-ában, 30. § (2) bekezdésében, 40. §-a (1) bekezdésének *c)* pontjában, valamint 51. § (4) bekezdésében, 20. § (1) bekezdésében, 25. § (3) bekezdésében, 32. § (4) bekezdésében, 40. § (5) bekezdésében, 41. § (1) bekezdésében, 44. § (1)–(3) bekezdésében, 48. § (1)–(4) és (7) bekezdésében, 50. § (1), (2) és (4) bekezdésében, 51. § (1) és (2) bekezdésében, valamint 53. § (3) bekezdésében foglaltak tekintetében a Kormány borászati hatóságként a Központot jelöli ki.

(5) A bortörvény 40. § (1) bekezdésében foglaltak tekintetében a Kormány növénytermesztési és borászati hatóságként a Központot és az MgSzH területi szervét jelöli ki.

(6) A bortörvény 7. § (1) bekezdése szerinti, árutermő, törzs- és kísérleti szőlő telepítésének, illetve kivágásának engedélyezésére irányuló közigazgatási eljárásban a Kormány az MgSzH területi szervét szakhatóságként jelöli ki.

22. §

(1) Az erdőről és az erdő védelméről szóló 1996. évi LIV. törvény 14. § (2) bekezdésében a kijelölő szervként, a 14. § (3) bekezdésében és 71. § (2) bekezdésében, 98. § (1) bekezdésében foglaltak tekintetében a Kormány erdészeti hatóságként a Központot jelöli ki.

(2) A Központ igazgatási feladatai körében
a) koordinálja az erdészeti hatósági feladatok végrehajtását,

b) szolgáltatja a miniszter által kért, a kormányzati munka ellátásához szükséges, tevékenysége során keletkezett adatokat,

c) elemzi és értékeli a feladat- és hatáskörét érintő jogszabályok végrehajtását,

d) ellenőrzi a területi szervek hatósági munkáját, a jogerős határozatba foglalt kötelezettségek teljesülését,

e) véleményezi a feladat- és hatáskörét érintő jogszabálytervezeteket,

f) gondoskodik a körzeti erdőtervek elkészítéséről,

g) működteti az Országos Erdőállomány Adattárat,

h) működteti az Erdővédelmi Mérő Megfigyelő Rendszert,

i) a hatósági feladatai során önállóan, egyéb feladatoknál pedig a miniszter felkérése alapján közreműködik a nemzetközi feladatok végrehajtásában,

j) ellátja mindazokat a feladatokat, amelyeket jogszabály a feladatkörébe utal.

(3) Az erdőről és az erdő védelméről szóló 1996. évi LIV. törvény 13. § (2) bekezdésében, (4) bekezdésének *a)* pontjában, valamint (5)–(7) bekezdésében, 14. § (2) bekezdésében a felszólítást foganatosító szervként, 16. § (3) bekezdésében, 17. § (4) bekezdésében, 21. § (1) bekezdésében, 26. § (3) bekezdésében, 28. §-ában, 29. § (3) bekezdésében, 30. § (2) bekezdésében, 35. § (4) bekezdésében, 38. § (1) és (2) bekezdésében, 39. § (1)–(3) bekezdésében,

sében, 41. § (5) bekezdésében, 43. § (1)–(2) bekezdéseiben, 44. § (3) bekezdésében, 46. § *c)* pontban, 47. § (1) és (3) bekezdéseiben, 48. § (2)–(5) bekezdéseiben, 49. § (3) bekezdésében, 52. § (5) bekezdésében, 54. § (5) bekezdésében, 56. § (2) bekezdésében, 60. § (1) bekezdésében, 61–63. §-ában, 66. § (1)–(2) bekezdéseiben, 67. §, 68. § (1)–(3) és (5) bekezdéseiben, 70. § (1) és (3)–(4) bekezdéseiben, 72. § (1) és (3) bekezdéseiben, 73. § (4) és (5) bekezdésében, 75. §-ában, 77. § (3) bekezdésében, 81. § *d)* pontjában, 84. §-ában, 86. § (2) bekezdésében, 87. §-ában, 89. § (2)–(3) bekezdéseiben, 98. § (2) bekezdésében, 102. § (1) bekezdésében, 103. § (1) és (3) bekezdéseiben, valamint a 105. § (1) bekezdésében foglaltak tekintetében a Kormány erdészeti hatóságként az MgSzH területi szervét jelöli ki.

(4) Az MgSzH területi szerve első fokú erdészeti szakhatóságként eljárva hozzájárul:

- a)* az állandó jellegű erdészeti kötélpálya és épület építéséhez, korszerűsítéséhez, megszüntetéséhez,
- b)* a közérdekből elrendelt erdőtelepítés engedélyezéséhez,
- c)* erdőterület erdő művelési ágban való nyilvántartáshoz,
- d)* erdő művelési ágú terület más művelési ágban való nyilvántartásához,
- e)* erdőterület két vagy több földrészletre történő megosztásához,
- f)* ellátja a jogszabály által részére meghatározott szakhatósági feladatokat.

(5) Az MgSzH területi szerve erdészeti igazgatási feladatai körében

- a)* az erdő fennmaradásának vagy fejlődésének veszélyeztetése esetén felszólítja az erdőgazdálkodót a veszélyeztetés megszüntetésére,
- b)* a felszólítás eredménytelensége esetén a kincstári vagyon tulajdonosi jogait gyakorló szervnél a szükséges munkák elvégzése céljából új erdőgazdálkodó kijelölését kezdeményezi,
- c)* nyilvántartást vezet az erdőgazdálkodókról és az erdészeti szakszemélyzetről,
- d)* üzemtervet és üzemtervi kivonatot ad ki,
- e)* az Országos Erdőállomány Adattár, az országos erdőleltár részére a szükséges adatokat összegyűjti, elemzi,
- f)* gondoskodik az Adattár digitális térképállományának folyamatos karbantartásáról és fenntartásáról,
- g)* elkészíti a körzeti erdőterveket,
- h)* elvégzi az Erdővédelmi Mérő Megfigyelő rendszer terepi felvételeit,
- i)* az erdőt érintő területfejlesztési, területrendezési tervek készítésében közreműködik az illetékességi területén,
- j)* az Adattár adatai és a vonatkozó jogszabályok alapján az erdőgazdálkodók és az állampolgárok részére tájékoztatást nyújt,
- k)* az erdészeti ágazatra adott állami támogatások ellenőrzésében közreműködik,

l) ellátja mindazokat a feladatokat, amelyeket jogszabály a feladatkörébe utal.

(6) Az Evt. 40. § (2) bekezdése, 73. §-a (2) bekezdésének *b)* pontja szerinti közigazgatási eljárásban a Kormány az MgSzH területi szervét szakhatóságként jelöli ki.

(7) A Központ hatósági jogkörében eljárva

- a)* amennyiben az erdőgazdálkodó elmulasztja az erdő védelmére és művelésére vonatkozó, e törvényben írt kötelezettségek teljesítését, erdőgazdálkodót jelöl ki,
- b)* engedélyezi az erdőterület honvédelmi, nemzetbiztonsági és határrendészeti célra történő igénybevételét.

(8) Az erdészeti hatósági ügyekben az MgSzH területi szerveinek illetékességi területét a 3. számú melléklet tartalmazza.

23. §

Az erdőbirtokossági társulatról szóló 1994. évi XLIX. törvény 6. §-a (1) bekezdésében foglaltak tekintetében a Kormány erdészeti hatóságként az MgSzH erdőterület fekvése szerint illetékes területi szervét jelöli ki.

24. §

(1) A vad védelméről, a vadgazdálkodásról, valamint a vadászatról szóló 1996. évi LV. törvény (a továbbiakban: Vtv.) 6. § (4) bekezdésében, 12. § (2) és (4) bekezdésében, 13. § (3) bekezdésében, 14. § (1) bekezdésében, 18. §-ában, 19. § (1) és (3) bekezdésében, 20. § (2)–(4) bekezdésében, 25. § (2) bekezdésében, 26. §-ában, 27. §-a (1) bekezdésében, 27. §-a (1) bekezdésének *b)* pontjában, 27. § (2) bekezdésében, 27. §-a (3) bekezdésének *b)* és *c)* pontjában, 27. § (4) és (7) bekezdésében, 28. § (4) bekezdésében, 30. § (2) bekezdésében, 32. § (1) bekezdésében, 35. § (3) bekezdésében, 38. § (3) és (4) bekezdésében, 39. § (1) és (3) bekezdésében, 45. § (2) és (3) bekezdésében, 47. § (1) és (3) bekezdésében, 50. § (3) és (4) bekezdésében, 51. § (1) bekezdésében, 52. § (1) és (2) bekezdésében, 53. § (2) bekezdésében, 57. § (1) bekezdésében, 58. § (4) bekezdésében, 62. § (2) bekezdésében, 63. § (2) bekezdésében, 64. §-a (1) bekezdésének *d)* pontjában, 65. § (1) bekezdésében, 65. §-a (2) bekezdésében, 65. § (3) bekezdésében, 67. § (4) bekezdésében, 69. § (2) bekezdésében, 71. §-a (3) bekezdésében, 73. § (1)–(3) és (5) bekezdésében, 74. § (1)–(2), és (5) bekezdésében, 79. §-a (1) bekezdésének *d)* pontjában, 80. § (2)–(4) bekezdésében, 82. § (1) és (3) bekezdésében, 83. § (1) bekezdésében, 83. §-a (1) bekezdésének *b)* pontjában, 84. § (1) bekezdésében, 86. § (2) bekezdésében, 88. §-ában, 89. § (1) bekezdésében, 89. §-a (1) bekezdésének *f)* pontjában, 89. § (2) bekezdésében, 90. §-a (2) bekezdésének *d)* pontjában, 96. § (1) bekezdésében, 98. § (1)–(4) bekezdésében, valamint 99. § (1) bekezdésében foglaltak tekintetében a Kor-

mány vadászati hatóságként az MgSzH Mezőgazdasági Szakigazgatási Hivatal területi szervét jelöli ki.

(2) A Vtv. 21. § (2) bekezdésének, a 22. § (3) bekezdésének, a 24. § (3) bekezdésének és a 74. § (6) bekezdésében foglaltak tekintetében a Kormány vadászati hatóságként a Központot jelöli ki.

(3) A Vtv. 35. §-a (2) bekezdésének *b*) pontjában foglaltak tekintetében a Kormány növényvédelmi szervként az MgSzH területi szervét jelöli ki.

(4) A Vtv. 41. § (3) bekezdésében foglaltak tekintetében a Kormány vadászati hatóságként és erdészeti hatóságként a Központot és az MgSzH területi szervét jelöli ki.

(5) A Vtv. 92. §-ában foglaltak tekintetében a Kormány vadászati hatóságként a Központot és az MgSzH területi szerveit jelöli ki.

(6) A Vtv. 91. §-ában foglaltak tekintetében a Kormány vadászati és állategészségügyi államigazgatási szervként az MgSzH területi szervét jelöli ki.

(7) Amennyiben a vadászterület az MgSzH két vagy több területi szervének illetékességi területén található, az a területi szerv az illetékes, amelynek területén a vadászterület nagyobbik hányada található. Vita esetén az eljárásra illetékes szervet a Központ jelöli ki.

(8) A Vtv. alkalmazásában, amennyiben jogszabály másként nem rendelkezik – a vadászterület különleges rendeltetésűvé nyilvánítása, vadaskert, vadaspark létesítésének engedélyezése és trófea nemzeti értékévé nyilvánítása kivételével – vadászati hatósági ügyben első fokon az MgSzH területi szerve jár el.

(9) Vadászterület különleges rendeltetésűvé nyilvánítása, vadaskert, vadaspark létesítésének engedélyezése és trófea nemzeti értékévé nyilvánítása tekintetében első fokon a Központ jár el.

(10) A Vtv. 89. § (1) bekezdésében foglaltak tekintetében a Kormány vadászati hatóságként a Központot és az MgSzH területi szervét jelöli ki.

25. §

Az Országos Magyar Vadászkaráról szóló 1997. évi XLVI. törvény 20. § (4) bekezdésében foglaltak tekintetében a Kormány vadászati hatóságként az MgSzH területi szervét jelöli ki.

26. §

(1) A halászatról és a horgászatról szóló 1997. évi XLI. törvény (a továbbiakban: Hhtv.) 19. § (1) és (3) bekezdésében, 21. § (4)–(6) bekezdésében, 26. § (1) bekezdésében, 36. § (1) bekezdésében, 44. §-ában, 48. §-ában, valamint 56. §-a (1) bekezdésének *i*) pontjában foglaltak tekintetében

ben a Kormány halászati hatóságként az MgSzH területi szervét jelöli ki.

(2) A Hhtv. 19. § (3) bekezdése szerinti közigazgatási eljárásban az MgSzH igénylő lakóhelye szerint illetékes területi szerve jár el.

(3) A Hhtv. 24. § (3) bekezdése szerinti közigazgatási eljárásban a Kormány az MgSzH területi szervét szakhatóságként jelöli ki.

27. §

(1) A hegyközségekről szóló 1994. évi CII. törvény 34. §-ában és 36. §-ában foglaltak tekintetében a Kormány borászati hatóságként a Központot jelöli ki.

(2) A hegyközségekről szóló 1994. évi CII. törvény 17/A. § (2) bekezdésében, 34. §-ában, 40. § (5) bekezdésében, 57. § (2) bekezdésében és 57. § (3) bekezdésében foglaltak tekintetében a Kormány mezőgazdasági igazgatási szervként az MgSzH területi szervét jelöli ki.

28. §

Az agrárgazdaság fejlesztéséről szóló 1997. évi CXIV. törvény 7. §-a (2) bekezdésének *b*) pontjában meghatározott agrárgazdasági adatbázist működtető szervként a Kormány az Agrárgazdasági Kutató Intézetet, valamint a Központot jelöli ki.

29. §

Az agrárpiaci rendtartásról szóló 2003. évi XVI. törvény 29. § (6) bekezdésében foglaltak tekintetében a Kormány mezőgazdasági igazgatási szervként az MgSzH területi szervét jelöli ki.

30. §

A nemzeti agrárkár-enyhítési rendszerről szóló 2006. évi LXXXVIII. törvény 12. §-a (3) bekezdésének *b*) pontjában foglaltak alapján a Kormány az agrárkár-megállapító szervként az MgSzH-t jelöli ki.

31. §

A Nemzeti Földalapról szóló 2001. évi CXVI. törvény 13. § (2) bekezdésében foglaltak tekintetében a Kormány mezőgazdasági igazgatási szervként az MgSzH területi szervét jelöli ki.

32. §

(1) A termőföldről szóló 1994. évi LV. törvény (a továbbiakban: Tft.) 68. § (2) bekezdésében, 72. § (1) bekezdésében, 73. §-ában, 74. §-ában, 75. § (1), (3) és (4) bekezdésében, valamint 77. §-ában foglaltak tekintetében a Kormány talajvédelmi hatóságként az MgSzH területi szervét jelöli ki.

(2) A Tft. 40/B. § (1) bekezdésében foglaltak tekintetében a Kormány növénytermesztési hatóságként az MgSzH területi szervét jelöli ki.

(3) A Tft. 8/A. § (3) bekezdésében, 8/C. § (1) bekezdésében foglaltak tekintetében a Kormány mezőgazdasági igazgatási szervként az MgSzH területi szervét jelöli ki.

(4) A Tft. 25/B. § (1) bekezdésében foglaltak tekintetében a Kormány erdészeti hatóságként az MgSzH területi szervét jelöli ki.

(5) A Tft. 3. § *i*) pontjában foglaltak tekintetében a Kormány mezőgazdasági igazgatási szervként az MgSzH családi gazdaság központja szerint illetékes területi szervét jelöli ki.

(6) A Tft. 8/A. §-a (2) bekezdésének *c*) pontjában foglaltak tekintetében a Kormány mezőgazdasági igazgatási szervként az MgSzH tevékenység végzésének helye szerint illetékes területi szervét jelöli ki.

(7) A Tft. 8/B. § (2) bekezdésében és 8/C. § (1) bekezdésében foglaltak tekintetében a Kormány mezőgazdasági igazgatási szervként az MgSzH termőföld fekvése szerinti illetékes területi szervét jelöli ki.

(8) A Tft. 21. § (4) bekezdésében foglaltak tekintetében a Kormány állategészségügyi hatóságként az MgSzH-nak a telep fekvése szerint illetékes területi szervét jelöli ki.

(9) Az engedélyező hatóság – határozatának meghozatala előtt – a külön jogszabályban foglaltak szerint kikéri az MgSzH területi szervének talajvédelmi szakhatósági állásfoglalását:

a) a termőföldön történő, vagy termőföldre hatást gyakorló beruházások megvalósításához és üzemeltetéséhez,

b) a termőföld időleges más célú hasznosításához, vagy a más célra hasznosított termőföld újrahasznosításához,

c) a termőföldek minőségét veszélyeztető, a talajban előálló tartós szélsőséges vízháztartási helyzetek vízrendezéssel vagy öntözéssel való szabályozásához, valamint

d) az *a*–*c*) pontokban írt eseteken túl, amennyiben arról külön jogszabály így rendelkezik.

(10) Az MgSzH területi szervének talajvédelmi hatósága a szennyvíz, szennyvíziszap, valamint egyéb nem veszélyes hulladékok mezőgazdasági felhasználásának engedélyezéséhez megkéri a közegészségügyi, állategészségügyi, környezetvédelmi, valamint vízügyi szakhatóság, továbbá a település jegyzőjének hozzájárulását.

33. §

(1) A földrendező és a földkiadó bizottságokról szóló 1993. évi II. törvény (a továbbiakban: Fkbt.) 4/A. § (1) és (2) bekezdésében, valamint (3) bekezdésének *c*) pontjában, 4/B. § (2) bekezdésében, valamint (5) és (6) bekezdésében, 5/B. § (1) bekezdésében, 6. § (2) bekezdésében, 7/A. § (4) bekezdésében, 9/A. § (2) bekezdésében, (3) bekezdésének *b*) pontjában és (4) bekezdésében, 9/B. § (1)–(3) bekezdésében, valamint (5)–(6) bekezdésében, 9/C. § (1) és (3), valamint (7) bekezdésében, 9/D. § (1)–(5) bekezdésében, 10. § (1) és (2) bekezdésében, 11. § (5) és (6) bekezdésében, 11/B. § (2) és (5) bekezdésében, 12/B. § (1), és (3) bekezdésében, 12/C. § (1) bekezdésében, valamint 13. § (4) bekezdésében foglaltak tekintetében a Kormány mezőgazdasági igazgatási szervként az MgSzH területi szervét jelöli ki.

(2) Az Fkbt. 9/C. § (10) bekezdése szerinti kifogás az MgSzH területi szervénél, a Központnak címezve nyújtható be.

34. §

A földadóról szóló 1991. évi LXXIX. törvény 7. § (1) és (6) bekezdésében foglaltak tekintetében a Kormány mezőgazdasági igazgatási szervként az MgSzH területi szervét jelöli ki.

35. §

A jövedéki adóról és a jövedéki termékek forgalmazásának különös szabályairól szóló 2003. évi CXXVII. törvény 6. § (2) bekezdésében foglaltak tekintetében a Kormány borászati hatóságként a Központot és az MgSzH területi szervét jelöli ki.

36. §

A személyi jövedelemadóról szóló 1995. évi CXVII. törvény 81/A. §-ában foglaltak tekintetében a Kormány mezőgazdasági igazgatási szervként az MgSzH területi szervét jelöli ki.

37. §

Az adózás rendjéről szóló 2003. évi XCII. törvény 52. §-a (13) bekezdésének *b*) pontjában foglaltak tekintetében a Kormány erdészeti hatóságként a Központot jelöli ki.

38. §

Az egyéni vállalkozásról szóló 1990. évi V. törvény 4/B. §-a (1) bekezdésének *d)* pontjában foglaltak tekintetében a Kormány mezőgazdasági és vidékfejlesztési támogatási szervként az MgSzH területi szervét jelöli ki.

39. §

A gyógyszerárak létesítéséről és működésük egyes szabályairól szóló 1994. évi LIV. törvény 8. § (1) bekezdésében és 9. § (1) bekezdésében foglaltak tekintetében a Kormány állategészségügyi hatóságként a Központot jelöli ki.

40. §

A fegyveres biztonsági őrségről, a természetvédelmi és a mezei őrszolgálatról szóló 1997. évi CLIX. törvény 17. § (1) bekezdésében, 21. § (1) és (2) bekezdésében, 22. § (1) és (2) bekezdésében, valamint 21. § (2) bekezdésében foglaltak tekintetében a Kormány mezőgazdasági igazgatási szervként az MgSzH területi szervét jelöli ki.

41. §

(1) Az atomenergiáról szóló 1996. évi CXVI. törvény 45. §-a (1) bekezdésében foglaltak tekintetében a Kormány állat-egészségügyi és talajvédelmi hatóságként az MgSzH területi szervét jelöli ki.

(2) Az atomenergiáról szóló 1996. évi CXVI. törvény 47. § (2) bekezdésében foglaltak tekintetében a Kormány állat-egészségügyi államigazgatási szervként az MgSzH területi szervét jelöli ki.

42. §

Az MgSzH falugazdász-hálózatot működtet. Az MgSzH a falugazdász-hálózat útján külön jogszabályban meghatározott feladatkörében:

a) folyamatos tájékoztatást ad a gazdálkodók részére a mezőgazdaságot érintő kormányzati döntésekről, valamint az egyes agrártámogatási lehetőségekről;

b) ellátja egyes, mezőgazdasági tevékenységekhez kapcsolódó, nemzeti hatáskörben nyújtott agrártámogatások igazolását, elszámolását és ellenőrzését;

c) folyamatosan gyűjti és elemzi a területi tapasztalatokat;

d) közreműködik az agrárpiac szabályozásával összefüggő feladatok végzésében, a termelői szervezetek megalakításában, segíti azok működését;

e) ellátja a mezőgazdasági őstermelők nyilvántartásba vételét, melynek keretében kiadja és nyilvántartja a mezőgazdasági őstermelői igazolványokat;

f) folyamatosan figyelemmel kíséri a mezőgazdasági termelők által igénybe vett, nemzeti hatáskörben nyújtott agrártámogatások felhasználását;

g) részt vesz a térségfejlesztési, vízgazdálkodási és környezetvédelmi feladatok ellátásában;

h) a települési önkormányzat illetékes szerveivel együttműködve tájékozódik az önkormányzat területén lévő mezőgazdasági utak állapotáról, a termőföld külön jogszabály szerinti hasznosítási, illetve termőképesség-fenntartási kötelezettség betartásáról, tapasztalatairól a települési önkormányzat jegyzőjét folyamatosan tájékoztatja;

i) ellátja a termésbecsléssel, állapotminősítéssel, valamint az ezekhez kapcsolódó nyilvántartások vezetésével összefüggő feladatokat;

j) ellátja az elemi károk felmérésével kapcsolatos területi feladatokat;

k) közreműködik a mezőgazdaságban felhasznált gázolaj-jövedékiadó visszatérítéssel kapcsolatos eljárásban;

l) közreműködik a kábítószer előállítására alkalmas növények termesztésének helyszíni ellenőrzési és elszámolási munkáiban;

m) a tagállami állampolgárok termőföld tulajdonszerzésével kapcsolatosan környezettanulmányt készít, amelynek alapján igazolást ad ki a tagállami állampolgárok mezőgazdasági tevékenységének folytatásáról.

43. §

Az MgSzH-nál – a területi szervezeti egységei kivételével – az illetménykiegészítés mértéke a felsőfokú iskolai végzettségű köztisztviselő esetében az alapilletményének 50 százaléka, területi szerv főigazgatója esetében az alapilletményének 50 százaléka, középiskolai végzettségű köztisztviselő esetében az alapilletményének 15 százaléka.

Záró rendelkezések

44. §

(1) Ez a rendelet 2007. január 1-jén lép hatályba.

(2) E rendelet hatálybalépésével egyidejűleg a jogosult állatorvos hatásköréről és a működésével kapcsolatos részletes szabályokról szóló 113/2006. (V. 12.) Korm. rendelet 1. § (1) bekezdése helyébe a következő rendelkezés lép:

„(1) A jogosult állatorvos az állat belföldi szállítása során megvizsgálja a származási hely állatállományát, a szállítandó állatokat, a szállítóeszközt, igazolja az állat forgalomképességét, és kiállítja a szállításhoz szükséges okiratot. A jogosult állatorvos az e bekezdésben meghatározott állatszállítással kapcsolatos hatáskörén túl a (2)–(4) bekezdés szerinti hatásköröket láthatja el.”

45. §

(1) E rendelet hatálybalépésével megszűnnek a fővárosi és megyei növény- és talajvédelmi szolgálatok, a Növény- és Talajvédelmi Központi Szolgálat, a fővárosi és megyei állategészségügyi és élelmiszer-ellenőrző állomások, az Országos Mezőgazdasági Minősítő Intézet, az Állami Erdészeti Szolgálat, a Földművelésügyi Költségvetési Iroda, az Országos Borminősítő Intézet, az Állatgyógyászati Oltóanyag-, Gyógyszer- és Takarmányellenőrző Intézet, az Országos Állategészségügyi Intézet és az Országos Élelmiszervizsgáló Intézet, a földművelésügyi és vidékfejlesztési miniszter egyidejűleg gondoskodik e költségvetési szerveknek az Áht. 88. § (3) bekezdése és 90. §-a (1) bekezdésének c) pontjában foglaltak alapján történő megszüntetéséről.

(2) Az MgSzH a fővárosi és megyei növény- és talajvédelmi szolgálatok, a Növény- és Talajvédelmi Központi Szolgálat, a megyei földművelésügyi hivatalok, a fővárosi és megyei állategészségügyi és élelmiszer-ellenőrző állomások, az Országos Mezőgazdasági Minősítő Intézet, az Állami Erdészeti Szolgálat, a Földművelésügyi Költségvetési Iroda, az Országos Borminősítő Intézet, az Állatgyógyászati Oltóanyag-, Gyógyszer- és Takarmányellenőrző Intézet, az Országos Állategészségügyi Intézet és az Országos Élelmiszervizsgáló Intézet általános jogutódja.

46. §

(1) A jogutódlásra figyelemmel a felsorolt megszűnő költségvetési szervezetek a megszűnés napjával az éves költségvetési beszámolóban megfelelő adattartalommal, leltárral és záró főkönyvi kivonattal alátámasztott beszámolót, valamint vagyonátadási jelentést készítenek az MgSzH nyitó mérlegének alapjául, melyet legkésőbb 2007. június 30. napjáig állítanak össze.

(2) A jogszabályváltozás folytán a Földművelésügyi és Vidékfejlesztési Minisztériumtól az MgSzH-hoz kerülő hatáskörök esetén az e rendelet hatálybalépésének napján

folyamatban lévő ügyekben az MgSzH folytatja az eljárást, kivéve azt az esetet, ha a közigazgatási döntés bírósági felülvizsgálata van folyamatban.

47. §

E rendelet hatálybalépésével egyidejűleg hatályát veszti:

a) a megyei (fővárosi) földművelésügyi hivatalról és egyes földművelésügyi szakigazgatási feladatokat megállapító jogszabályok módosításáról szóló 44/1991. (III. 4.) Korm. rendelet,

b) a megyei (fővárosi) földművelésügyi hivatalról és egyes földművelésügyi szakigazgatási feladatokat megállapító jogszabályok módosításáról szóló 44/1991. (III. 4.) Korm. rendelet módosításáról szóló 10/1995. (II. 3.) Korm. rendelet,

c) a megyei (fővárosi) földművelésügyi hivatalról és egyes földművelésügyi szakigazgatási feladatokat megállapító jogszabályok módosításáról szóló 44/1991. (III. 4.) Korm. rendelet módosításáról szóló 204/1998. (XII. 19.) Korm. rendelet,

d) a megyei (fővárosi) földművelésügyi hivatalról és egyes földművelésügyi szakigazgatási feladatokat megállapító jogszabályok módosításáról szóló 44/1991. (III. 4.) Korm. rendelet módosításáról szóló 82/2001. (V. 18.) Korm. rendelet,

e) a megyei (fővárosi) földművelésügyi hivatalról és egyes földművelésügyi szakigazgatási feladatokat megállapító jogszabályok módosításáról szóló 44/1991. (III. 4.) Korm. rendelet módosításáról szóló 94/2006. (IV. 18.) Korm. rendelet,

f) egyes földművelésügyi tárgyú kormányrendeletek módosításáról szóló 58/2004. (III. 31.) Korm. rendelet 2. §-a,

g) a helyi önkormányzatok és szerveik, a köztársasági megbízottak, valamint egyes centrális alárendeltségű szervek feladat- és hatáskörének megállapításával kapcsolatos földművelésügyi ágazati jogszabályok módosításáról szóló 19/1992. (I. 28.) Korm. rendelet 7. § b) pontja,

h) a köztisztviselők képesítési előírásairól szóló 9/1995. (II. 3.) Korm. rendelet 8. § c) pontja,

i) a vízgazdálkodási társulatokról szóló 160/1995. (XII. 26.) Korm. rendelet 26. § (1) bekezdésének második mondata.

Gyurcsány Ferenc s. k.,
miniszterelnök

1. számú melléklet
a 274/2006. (XII. 23.) Korm. rendelethez

A Mezőgazdasági Szakigazgatási Hivatal területi szerveinek megnevezése, székhelye

1. Baranya Megyei Mezőgazdasági Szakigazgatási Hivatal, Pécs,
2. Bács-Kiskun Megyei Mezőgazdasági Szakigazgatási Hivatal, Kecskemét,
3. Békés Megyei Mezőgazdasági Szakigazgatási Hivatal, Békéscsaba,
4. Borsod-Abaúj-Zemplén Megyei Mezőgazdasági Szakigazgatási Hivatal, Miskolc,
5. Csongrád Megyei Mezőgazdasági Szakigazgatási Hivatal, Szeged,
6. Fejér Megyei Mezőgazdasági Szakigazgatási Hivatal, Székesfehérvár,
7. Fővárosi és Pest Megyei Mezőgazdasági Szakigazgatási Hivatal, Budapest,
8. Győr-Moson-Sopron Megyei Mezőgazdasági Szakigazgatási Hivatal, Győr,

9. Hajdú-Bihar Megyei Mezőgazdasági Szakigazgatási Hivatal, Debrecen,
10. Heves Megyei Mezőgazdasági Szakigazgatási Hivatal, Eger,
11. Jász-Nagykun-Szolnok Megyei Mezőgazdasági Szakigazgatási Hivatal, Szolnok,
12. Komárom-Esztergom Megyei Mezőgazdasági Szakigazgatási Hivatal, Tatabánya,
13. Nógrád Megyei Mezőgazdasági Szakigazgatási Hivatal, Salgótarján,
14. Somogy Megyei Mezőgazdasági Szakigazgatási Hivatal, Kaposvár,
15. Szabolcs-Szatmár-Bereg Megyei Mezőgazdasági Szakigazgatási Hivatal, Nyíregyháza,
16. Tolna Megyei Mezőgazdasági Szakigazgatási Hivatal, Szekszárd,
17. Vas Megyei Mezőgazdasági Szakigazgatási Hivatal, Szombathely,
18. Veszprém Megyei Mezőgazdasági Szakigazgatási Hivatal, Veszprém,
19. Zala Megyei Mezőgazdasági Szakigazgatási Hivatal, Zalaegerszeg.

2. számú melléklet a 274/2006. (XII. 23.) Korm. rendelethez

A helyszíni eljárásra jogosult köztisztviselő igazolványának mintája

(Érvényes visszavonásig!)

KÖZTISZTVISELŐI IGAZOLVÁNY

a Mezőgazdasági Szakigazgatási Hivatal helyszíni eljárásra jogosult köztisztviselője részére

Mezőgazdasági Szakigazgatási Hivatal

Igazolvány száma:

..... területi szerve

FÉNYKÉP

3 × 4 cm-es

Foglalkoztató, munkáltató neve, székhelye:

Feladata, munkaköre:

Működési terület:

Név:

Születési hely, év:

Lakcím:

Az igazolvány tulajdonosa jogosult a Mezőgazdasági Szakigazgatási Hivatal

..... területi szervének köztisztviselőjeként helyszíni eljárás lefolytatására, illetve abban történő közreműködésre.

Kelt:, 20..... év hó napján

.....
elnök

*3. számú melléklet
a 274/2006. (XII. 23.) Korm. rendelethez*

A Mezőgazdasági Szakigazgatási Hivatal területi szerveinek illetékességi területe az erdészeti hatósági ügyekben

1. Fővárosi és Pest Megyei Mezőgazdasági Szakigazgatási Hivatal, Budapest

A) Erdészeti tervezési körzet száma és neve

- 313. KOMÁROMI
- 411. PILISMARÓTI
- 412. VISEGRÁDI
- 413. SZENTENDREI
- 421. CSÁKVÁRI
- 422. TATABÁNYA-OROSZLÁNYI
- 423. SÜTTŐI
- 424. BAJNAI
- 425. PILISSZENTKERESZTI
- 426. BUDAKESZI
- 427. BUDAPESTI
- 431. LOVASBERÉNYI
- 462. KISBÉRI
- 463. MECSÉRPUSZTAI
- 592. VALKÓI
- 593. GÖDÖLLŐI
- 611. SZÉKESFEHÉRVÁRI
- 612. SÁROSDI
- 613. SOPONYAI
- 621. RÁCKEVEI
- 811. MONORI
- 812. CEGLÉDI
- 813. PUSZTAVACSI
- 814. ABONYI

B) Erdészeti tervezési körzethez tartozó erdészetek jegyzéke

- 0001. Pusztavámi Erdészet
- 0002. Oroszlányi Erdészet
- 0003. Csákvári Erdészet
- 0004. Tatabányai Erdészet
- 0007. Kisbéri Erdészet
- 0701. Szentendrei Erdészet
- 0702. Visegrádi Erdészet
- 0703. Pilismaróti Erdészet
- 0707. Budapesti Erdészet
- 0708. Ráckevei Erdészet
- 0709. Pilisszentkeresztii Erdészet
- 0801. Gödöllői Erdészet
- 0802. Valkói Erdészet
- 0803. Bajnai Erdészet
- 0804. Budakeszi Erdészet
- 0851. Székesfehérvári Erdészet
- 0852. Sárosdi Erdészet

- 0853. Soponyai Erdészet
- 0854. Mecsérpusztai Erdészet
- 1402. Süttöi Erdészet
- 1403. Lovasberényi Erdészet
- 1405. Táborfalvi Erdészet

2. Hajdú-Bihar Megyei Mezőgazdasági Szakigazgatási Hivatal, Debrecen

A) Erdészeti tervezési körzet száma és neve

- 711. JÁSZSÁGI
- 912. TISZACSEGEI
- 913. TISZAVASVÁRI
- 921. SZOLNOKI
- 922. TISZAFÜREDI
- 951. HAJDÚHADHÁZI
- 952. PÜSPÖKLADÁNYI
- 953. DEBRECENI
- 954. BIHARI
- 961. NYÍREGYHÁZI
- 962. KISVÁRDAI
- 963. BAKTALÓRÁNTHÁZI
- 964. NYÍRBÁTORI
- 965. NYÍRBÉLTEKI
- 966. GUTHI
- 967. HALÁPI
- 971. SZATMÁR-BEREGI

B) Erdészeti tervezési körzethez tartozó erdészetek jegyzéke

- 0451. Szolnoki Erdészet
- 0452. Ceglédi Erdészet
- 0453. Pustavacsi Erdészet
- 0454. Monori Erdészet
- 0501. Tiszacsegei Erdészet
- 0503. Guthi Erdészet
- 0504. Halápi Erdészet
- 0506. Debreceni Parkerdő Igazgatóság
- 0507. Hajdúhadházi Erdészet
- 0508. Nyíregyházi Erdészet
- 0509. Nyírbátori Erdészeti Igazgatóság
- 0511. Szatmár-Beregi Erdészet
- 0512. Baktalórántházi Erdészet

3. Heves Megyei Mezőgazdasági Szakigazgatási Hivatal, Eger

A) Erdészeti tervezési körzet száma és neve

- 545. SZILVÁSVÁRADI
- 546. EGRI
- 547. FELSŐTÁRKÁNYI
- 551. ÓZDI

552. TARNALELESZI
 553. PÉTERVÁSÁRAI
 554. ARLÓI
 561. GYÖNGYÖSSOLYMOSI
 562. PARÁDI
 563. NAGYBÁTONYI
 564. VERPELÉTI
 571. ROMHÁNYI
 572. SZÉCSÉNYI/ÉSZAK-CSERHÁTI
 573. LITKEI
 574. KISTERENYEI
 575. BERCELI
 576. SALGÓTARJÁNI
 581. KEMENCEI/ÉSZAK-BÖRZSÖNYI
 582. DIÓSJENŐ-KIRÁLYRÉTI
 583. NAGYMAROSI
 591. VÁCI
 721. HEVESI
 722. FÜZESABONYI
 911. KISKÖREI

B) Erdészeti tervezési körzethez tartozó erdészetek jegyzéke

0601. Egri Erdészet
 0602. Felsőtárkányi Erdészet
 0603. Szilvásváradai Erdészet
 0604. Ózdi Erdészet
 0605. Pétervásárai Erdészet
 0606. Tarnaleleszi Erdészet
 0607. Parádfürdői Erdészet
 0608. Verpeléti Erdészet
 0609. Gyöngyössolymosi Erdészet
 0610. Nagybátonyi Erdészet
 0651. Kisterenyeyi Erdészet
 0652. Salgótarjáni Erdészet
 0653. Szécsényi Erdészet
 0654. Berceli Erdészet
 0655. Váci Erdészet
 0656. Romhányi Erdészet
 0657. Diósjenői Erdészet
 0658. Kemencei Erdészet
 0659. Királyréti Erdészet
 0660. Nagymarosi Erdészet
 0661. Bernecebaráti Erdészet
 1401. Bujáki Erdészet

4. Somogy Megyei Mezőgazdasági Szakigazgatási Hivatal, Kaposvár

A) Erdészeti tervezési körzet száma és neve

155. IHAROSI
 211. MARCALI
 212. NAGYBAJOMI
 213. NAGYATÁDI
 214. LÁBODI

215. BARCSI
 221. SOMOGYVÁRI
 222. ZAMÁRDI
 223. IGALI
 231. ZSELICSÉGI

B) Erdészeti tervezési körzethez tartozó erdészetek jegyzéke

0255. Igali Erdészet
 0257. Nagybajomi Erdészet
 0259. Iharosi Erdészet
 0262. Lábodi Erdészet
 0264. Zselici Erdészet
 0267. Somogyvári Erdészet
 0268. Barcsi Erdészet
 0269. Marcali Erdészet
 0270. Szántódi Erdészet
 0271. Nagyatádi Erdészet
 0272. Kaposvári Erdészet
 1351. Kaszói Erdészet

5. Bács-Kiskun Megyei Mezőgazdasági Szakigazgatási Hivatal, Kecskemét

A) Erdészeti tervezési körzet száma és neve

631. SOLTI
 632. HARTAI/DÉL-SOLTI
 644. BAJAI
 821. KEREKEGYHÁZI
 822. KECSKEMÉTI
 823. BUGACI
 824. KISKÖRÖSI
 825. HAJÓSI
 826. CSÁSZÁRTÖLTÉSI
 827. KISKUNHALASI
 828. HARKAKÖTÖNYI
 829. BÓCSAI
 831. KISTELEK-SÁNDORFALVI
 832. ÁSOTTHALMI
 841. PANDÚRI
 842. KELEBIAI
 931. MINDSZENTI/NYUGAT-CSANÁDI
 932. OROSHÁZAI/KELET-CSANÁDI
 933. SZEGEDI/DÉL-CSANÁDI
 941. VÉSZTŐI
 942. KÖRÖSMENTI/SZARVASI
 943. GYULAI

B) Erdészeti tervezési körzethez tartozó erdészetek jegyzéke

0351. Kerekegyházi Erdészet
 0352. Nyárfajsi Erdészet

- 0353. Császártöltési Erdészet
- 0354. Kiskunhalasi Erdészet
- 0356. Kelebiai Erdészet
- 0357. Harkakötönyi Erdészet
- 0358. Bugaci Erdészet
- 0359. Kecskeméti Parkerdészet
- 0401. Kisteleki Erdészet
- 0402. Ásotthalmi Erdészet
- 0403. Szegedi Erdészet
- 0405. Gyulai Erdészet
- 0406. Körösvidéki Erdészet

6. Borsod-Abaúj-Zemplén Megyei Mezőgazdasági Szakigazgatási Hivatal, Miskolc

A) Erdészeti tervezési körzet száma és neve

- 511. JÓSVAFŐ-TORNAI
- 521. BÁNHORVÁTI
- 522. SAJÓVÖLGYI
- 523. SZENDRŐI
- 524. EDELÉNYI
- 525. HERNÁDVÖLGYI
- 526. TÁLLYAI
- 527. FÓNYI
- 531. TELKIBÁNYAI
- 532. HEGYKÖZI
- 533. SÁROSPATAKI
- 534. ERDŐHORVÁTI
- 541. PARASZNYAI
- 542. LILLAFÜREDI
- 543. RÉPÁSHUTAI
- 544. MOCSOLYÁSI
- 723. TISZAKESZI
- 731. BODROGKÖZI

B) Erdészeti tervezési körzethez tartozó erdészetek jegyzéke

- 0551. Sárospataki Erdészeti Igazgatóság
- 0552. Hegyaljai Erdészeti Igazgatóság, Tolcsva
- 0553. Hegyközi Erdészeti Igazgatóság, Pálháza
- 0555. Telkibányai Erdészeti Igazgatóság, Telkibánya
- 0557. Tállyai Erdészeti Igazgatóság, Tállya
- 0558. Hernádvölgyi Erdészeti Igazgatóság, Encs
- 0559. Bódvavölgyi Erdészeti Igazgatóság, Szendrő
- 0560. Jósza-Tornai Erdészeti Igazgatóság, Szin
- 0561. Sajóvölgyi Erdészeti Igazgatóság, Putnok
- 0562. Bánhorváti Erdészeti Igazgatóság, Bánhorváti
- 0563. Keletbükki Erdészeti Igazgatóság, Parasznya

- 0564. Lillafüredi Erdészeti Igazgatóság, Lillafüred
- 0565. Répáshutai Erdészeti Igazgatóság
- 0566. Délbükki Erdészeti Igazgatóság, Mocsolyástelep

7. Baranya Megyei Mezőgazdasági Szakigazgatási Hivatal, Pécs

A) Erdészeti tervezési körzet száma és neve

- 224. TAMÁSI
- 225. PINCEHELYI
- 226. HÖGYÉSZI
- 227. BÁTASZÉK-BONYHÁDI
- 228. BÓLYI
- 229. DÉL-MECSEKALJAI
- 232. SÁSDI
- 233. KISVASZARI
- 234. SZIGETVÁRI
- 241. HETVEHELYI
- 242. PÉCSI
- 243. KÁRÁSZI
- 244. PÉCSVÁRADI
- 251. SELLYEI
- 252. VAJSZLÓI
- 261. NAGYDOROGI
- 641. SZEKSZÁRDI
- 642. PÖRBÖLYI
- 643. BÉDAI

B) Erdészeti tervezési körzethez tartozó erdészetek jegyzéke

- 0301. Sásdi Erdészet
- 0302. Hetvehelyi Erdészet
- 0303. Sellyei Erdészet
- 0304. Vajszlói Erdészet
- 0305. Árpádtetői Erdészet
- 0306. Pécsváradi Erdészet
- 0307. Kárászi Erdészet
- 0308. Kisvaszari Erdészet
- 0309. Szigetvári Erdészet
- 0901. Tamási Erdészet
- 0902. Pincehelyi Erdészet
- 0903. Nagydorogi Erdészet
- 0904. Högyézi Erdészet
- 0951. Bátaszéki Erdészet
- 0952. Szekszárdi Erdészet
- 0953. Pörbölyi Erdészet
- 0954. Bédai Erdészet
- 0955. Pandúri Erdészet
- 0956. Bajai Erdészet
- 0957. Hajósi Erdészet

8. Vas Megyei Mezőgazdasági Szakigazgatási
Hivatal, Szombathely

A) Erdészeti tervezési körzet száma és neve

111. SOPRONI
112. KŐSZEGI
113. SZOMBATHELYI
121. CELLDÖMÖLKI
122. VASVÁRI
123. KÖRMENDI
133. FELSZŐ-ŐRSÉGI
134. ALSÓ-ŐRSÉGI
311. MOSONI
312. GYŐRI
314. ÉSZAK-HANSÁGI
315. DÉL-HANSÁGI
321. VASEGERSZEGI
322. SÁRVÁRI
323. KEMENESHÁTI
324. RÁBAKÖZI
461. RAVAZDI

B) Erdészeti tervezési körzethez tartozó erdészetek jegyzéke

0101. Ravazdi Erdészet
0102. Győri Erdészet
0103. Mosonmagyaróvári Erdészet
0104. Észak-Hansági Erdészet
0105. Dél-Hansági Erdészet
0106. Rábaközi Erdészet
0191. Szombathelyi Főmérnökség
0192. Szentgotthárdi Főmérnökség
0193. Sárvári Főmérnökség
0194. Vasvári Főmérnökség
0751. Hegyvidéki Erdészet
0752. Sopronkörnyéki Erdészet
0753. Röjtökmuzsaji Erdészet
0754. Iváni Erdészet

9. Veszprém Megyei Mezőgazdasági Szakigazgatási
Hivatal, Veszprém

A) Erdészeti tervezési körzet száma és neve

441. KESZTHELYI-HEGYSÉGI
442. SÜMEGI
443. MONOSTORAPÁTI
444. BALATONFÜREDI
451. UGODI
452. BAKONYSZENTLÁSZLÓI
453. ZIRCI
454. HERENDI
455. FARKASGYEPŰI
456. AJKAI
457. PULAI
458. VÁRPALOTAI
464. PÁPAI

465. DEVECSERI
466. KERTAI
614. BALATONFŰZFŐI

B) Erdészeti tervezési körzethez tartozó erdészetek jegyzéke

0051. Bakonyszentlászlói Erdészet
0052. Ugodi Erdészet
0053. Bakonybéli Erdészet
0054. Farkasgyepűi Erdészet
0055. Balatonfüredi Erdészet
0056. Monostorapáti Erdészet
0057. Keszthelyi Erdészet
0058. Sümegi Erdészet
0059. Devecseri Erdészet
0060. Pápai Erdészet
1404. Uzsai Erdészet
1471. Királyszállási Erdészet I.
1472. Királyszállási Erdészet II.
1473. Zirci Erdészet I.
1474. Zirci Erdészet II.
1475. Herendi Erdészet I.
1476. Herendi Erdészet II.
1477. Kabhegyi Erdészet I.
1478. Kabhegyi Erdészet II.

10. Zala Megyei Mezőgazdasági Szakigazgatási Hivatal,
Zalaegerszeg

A) Erdészeti tervezési körzet száma és neve

124. ZALAEGERSZEGI
125. BAKI
131. SZENTGYÖRGYVÖLGYI
132. LENTI
141. BÁNOKSZENTGYÖRGYI
142. LETENYEI
151. ZALACSÁNYI
152. ZALAKOMÁRI
153. KANIZSAI
154. BAJCSAI
156. KESZTHELYI

B) Erdészeti tervezési körzethez tartozó erdészetek jegyzéke

0221. Nagykanizsai Erdészet
0222. Bánokszentgyörgyi Erdészet
0223. Letenyi Erdészet
0224. Lenti Erdészet
0225. Zalabaksai Erdészet
0226. Baki Erdészet
0227. Zalaegerszegi Erdészet
0228. Zalacsányi Erdészet
0229. Bajcsai Erdészet
0230. Csömödéri Erdészet és Vasútüzem

**A Kormány
333/2006. (XII. 23.) Korm.
rendelete**

**a Mezőgazdasági és Vidékfejlesztési Hivatalról szóló
81/2003. (VI. 7.) Korm. rendelet módosításáról**

A Kormány az Alkotmány 35. § (2) bekezdésében megállapított eredeti jogalkotó hatáskörében, az Alkotmány 40. § (3) bekezdésében foglalt feladatkörében eljárva, a mezőgazdasági és vidékfejlesztési támogatási szerv kijelölése tárgyában az agrárpiaci rendtartásról szóló 2003. évi XVI. törvény 32. § (3) bekezdésének *b*) pontjában, valamint az agrárkár-enyhítési szerv kijelölése tárgyában a nemzeti agrárkár-enyhítési rendszerről szóló 2006. évi LXXXVIII. törvény 12. §-a (3) bekezdésének *a*) pontjában foglalt felhatalmazás alapján a következő rendeletet alkotja:

*A mezőgazdasági és vidékfejlesztési támogatási szerv
kijelölése*

1. §

A Mezőgazdasági és Vidékfejlesztési Hivatalról szóló 81/2003. (VI. 7.) Korm. rendelet (a továbbiakban: R.) a következő 1/A. §-sal egészül ki:

„1/A. § Mezőgazdasági és vidékfejlesztési támogatási szervként a Kormány – ha kormányrendelet eltérően nem rendelkezik – a Mezőgazdasági és Vidékfejlesztési Hivatalt jelöli ki.”

2. §

Az R. a következő 1/B. §-sal egészül ki:

„1/B. § Agrárkár-enyhítési szervként a Kormány a Mezőgazdasági és Vidékfejlesztési Hivatalt jelöli ki.”

3. §

Az R. 4. §-a a következő (5) bekezdéssel egészül ki:

„(5) A támogatás iránti kérelmet – jogszabály vagy pályázati felhívás eltérő rendelkezése hiányában – az MVH Központi Hivatalához kell benyújtani.”

Záró rendelkezés

4. §

Ez a rendelet 2007. január 1-jén lép hatályba.

A miniszterelnök helyett:

*Kiss Péter s. k.,
szociális és munkaügyi miniszter*

**A Kormány
334/2006. (XII. 23.) Korm.
rendelete**

az állatvédelmi hatóság kijelöléséről

A Kormány az Alkotmány 35. § (2) bekezdésében megállapított eredeti jogalkotó hatáskörében, az Alkotmány 40. § (3) bekezdésében foglalt feladatkörében eljárva, valamint az állatok védelméről és kíméletéről szóló 1998. évi XXVIII. törvény (a továbbiakban: Ávt.) 49. §-a (3) bekezdésének *b*) pontjában kapott felhatalmazás alapján a következőket rendeli el:

1. §

(1) Állatvédelmi hatóságként a Kormány a jegyzőt jelöli ki.

(2) Állatvédelmi hatóságként a Kormány az Ávt. 24/C. §-ában és 24/D. § (1) bekezdésében foglaltak tekintetében a jegyzőt, valamint a Mezőgazdasági Szakigazgatási Hivatal Központját és területi szervét jelöli ki.

(3) Állatvédelmi hatóságként a Kormány az Ávt. 31. § (1) bekezdésében foglaltak tekintetében a Mezőgazdasági Szakigazgatási Hivatal területi szervét jelöli ki.

(4) Állatvédelmi hatóságként a Kormány az Ávt. 45/A. §-ában foglaltak tekintetében a Mezőgazdasági Szakigazgatási Hivatal Központját és területi szervét, valamint a jegyzőt jelöli ki.

(5) Természetvédelmi hatóságként a Kormány a természetvédelmi oltalom alatt álló vagy nemzetközi természetvédelmi egyezmény hatálya alá tartozó veszélyes állat tartásának, szaporításának, országba való behozatalának engedélyezése tekintetében a környezetvédelmi, természetvédelmi és vízügyi felügyelőséget jelöli ki.

(6) Természetvédelmi hatóságként a Kormány az Ávt. 23. §-a (1) bekezdésében és 22. § (2) bekezdés *a*) pontjában foglaltak tekintetében a környezetvédelmi, természetvédelmi és vízügyi felügyelőséget jelöli ki.

(7) Természetvédelmi hatóságként a Kormány az Ávt. 22. § (3) bekezdésében foglaltak tekintetében a környezetvédelmi, természetvédelmi és vízügyi felügyelőséget jelöli ki.

2. §

(1) Az Ávt. 20. § (2) bekezdésében, 21. § (1) bekezdésében foglaltak tekintetében állatvédelmi hatóságként a tervezett tartás helye szerint illetékes települési, a fővárosban a kerületi önkormányzat jegyzője jár el.

(2) Az Ávt. 22. § (2) bekezdés *a*–*b*) pontjában, 23. § (1) bekezdésében, 24/A. § (3)–(4) bekezdésében, 24/E. § (1)–(2) bekezdésében foglaltak, valamint – figyelemmel

az 1. § (2) bekezdésére – 24/C. §-ában és 24/D. § (1) bekezdésében foglaltak tekintetében állatvédelmi hatóságként a tartás helye szerint illetékes települési, a fővárosban a kerületi önkormányzat jegyzője jár el.

(3) Az Ávt. 41. § (1) bekezdésében foglaltak tekintetében állatvédelmi hatóságként az állatotthon tervezett helye szerint illetékes települési, a fővárosban a kerületi önkormányzat jegyzője jár el.

(4) Az Ávt. 45/A. §-ában foglaltak tekintetében – figyelemmel az 1. § (4) bekezdésére – állatvédelmi hatóságként a települési, a fővárosban a kerületi önkormányzat jegyzője jár el.

(5) Az 1. § (5) bekezdés szerinti eljárásokban, valamint az Ávt. 23. § (1) bekezdésében és 22. § (2) bekezdés a) pontjában és 22. § (3) bekezdésében foglaltak tekintetében természetvédelmi hatóságként a területileg illetékes környezetvédelmi, természetvédelmi és vízügyi felügyelőség jár el.

3. §

(1) Közreműködő szakhatóságként a Kormány a természetvédelmi oltalom alatt nem álló, illetve nemzetközi természetvédelmi egyezmény hatálya alá nem tartozó veszélyes állat tartásának, szaporításának, országba való behozatalának engedélyezésére irányuló eljárásban a Mezőgazdasági Szakigazgatási Hivatal területi szervét és a környezetvédelmi, természetvédelmi és vízügyi felügyelőséget jelöli ki.

(2) Az (1) bekezdés szerinti szakhatóságként a területileg illetékes környezetvédelmi, természetvédelmi és vízügyi felügyelőség jár el.

4. §

(1) Közreműködő szakhatóságként a Kormány a természetvédelmi oltalom alatt álló vagy nemzetközi természetvédelmi egyezmény hatálya alá tartozó veszélyes állat tartásának, szaporításának, országba való behozatalának engedélyezésére irányuló eljárásban a Mezőgazdasági Szakigazgatási Hivatal területi szervét és a jegyzőt jelöli ki.

(2) Az (1) bekezdés szerinti szakhatóságként a tervezett tartás helye szerint illetékes települési önkormányzat, a fővárosban a kerületi önkormányzat jegyzője jár el.

(3) A természetvédelmi oltalom alatt álló vagy nemzetközi természetvédelmi egyezmény hatálya alá tartozó veszélyes állat országba való behozatalához a földművelésügyi és vidékfejlesztési miniszter külön jogszabályban meghatározott előzetes engedélye is szükséges.

5. §

Közreműködő szakhatóságként a Kormány az Ávt. 24/A. § (3) bekezdése szerinti eljárás tekintetében a Mezőgazdasági Szakigazgatási Hivatal területi szervét jelöli ki.

6. §

(1) Közreműködő szakhatóságként a Kormány az Ávt. 41. § (1) bekezdése szerinti engedélyezési eljárásban a Mezőgazdasági Szakigazgatási Hivatal területi szervét és az Állami Népegészségügyi és Tisztiorvosi Szolgálat városi intézetét jelöli ki.

(2) Az (1) bekezdés szerinti szakhatóságként az Állami Népegészségügyi és Tisztiorvosi Szolgálat illetékes városi intézete jár el.

7. §

Az Ávt. 47. §-ában szereplő szakértői testületet a földművelésügyi és vidékfejlesztési miniszter hozza létre.

8. §

Ez a rendelet 2007. január 1-jén lép hatályba.

A miniszterelnök helyett:

Kiss Péter s. k.,
szociális és munkaügyi miniszter

A Kormány 335/2006. (XII. 23.) Korm. rendelete a növényvédelmi igazgatás szervezetéről

A Kormány az Alkotmány 35. § (2) bekezdésében megállapított eredeti jogalkotó hatáskörében, az Alkotmány 40. § (3) bekezdésében foglalt feladatkörében eljárva, valamint a növényvédelemről szóló 2000. évi XXXV. törvény 65. §-a (1) bekezdésének *d*) pontja alapján a következőket rendeli el:

1. §

(1) A növényvédelemről szóló 2000. évi XXXV. törvény (a továbbiakban: Tv.) 50. § *b*), *d*) és *e*) pontja tekintetében a Kormány növényvédelmi szervként a földműve-

lészügyi és vidékfejlesztési minisztert (a továbbiakban: miniszter) jelöli ki.

(2) A Tv. 51. § *c)–n)* pontja tekintetében – az intézkedések megtételére jogosult – növényvédelmi szervként a Kormány a minisztert jelöli ki.

2. §

(1) A Tv. 51. § *a)–b)* foglalt intézkedések megtételére jogosult növényvédelmi szervként a Kormány a Mezőgazdasági Szakigazgatási Hivatal (a továbbiakban: MgSzH) területi szervét jelöli ki.

(2) A zöldség-, gyümölcs- és dísznövény-ellenőrzéssel kapcsolatos külön jogszabály szerinti feladatok ellátására a Kormány az MgSzH-t jelöli ki.

(3) A Tv. 35. § (1) bekezdése tekintetében növényvédelmi szervként a Kormány a Földművelésügyi és Vidékfejlesztési Minisztérium Mezőgazdasági Gépesítési Intézetét jelöli ki.

3. §

A Tv. 53. § (4) bekezdése tekintetében a Kormány növényvédelmi szervként a települési önkormányzatot jelöli ki.

4. §

Ha növényvédelmi szervként első fokon a jegyző jár el, akkor másodfokon az MgSzH területi szerve az eljáró hatóság.

5. §

A Tv. 53. §-a (3) bekezdésének *n)* pontja tekintetében – a Tv. 60. § (1) bekezdésének *b), c)*, valamint a (2) bekezdésének *b), c)* pontjai esetében, ha a cselekmény belterületen valósul meg – a Kormány növényvédelmi szervként a jegyzőt jelöli ki.

6. §

(1) A Tv. 14. § (2) bekezdésében szereplő engedélyezési eljárás során az Országos Tisztifőorvosi Hivatal és az Országos Környezetvédelmi, Természetvédelmi és Vízügyi Főfelügyelőség szakhatóságként jár el. A szakhatósági állásfoglalás megadásának határideje 6 hónap.

(2) A Tv. 37. §-a (1) bekezdésének *b)* pontjában szereplő engedélyezési eljárás során az Országos Tisztifőorvosi Hivatal és az Országos Környezetvédelmi, Természetvé-

delmi és Vízügyi Főfelügyelőség szakhatóságként jár el. A szakhatósági állásfoglalás megadásának határideje 3 hónap. A védelem-egyenértékűség vizsgálata során a szakhatósági állásfoglalás határideje 2 hónap.

(3) A Tv. 37. § (2) bekezdésében szereplő engedélyezési eljárás során az Állami Népegészségügyi és Tisztiorvosi Szolgálat illetékes megyei/fővárosi intézete szakhatóságként jár el.

7. §

Ez a rendelet 2007. január 1-jén lép hatályba.

A miniszterelnök helyett:

Kiss Péter s. k.,
szociális és munkaügyi miniszter

A Kormány
336/2006. (XII. 23.) Korm.
rendelete
a Nemzeti Földalap kezeléséért felelős szerv
kijelöléséről

A Kormány az Alkotmány 35. § (2) bekezdésében megállapított eredeti jogalkotó hatáskörében, az Alkotmány 40. § (3) bekezdésében foglalt feladatkörében eljárva, a Nemzeti Földalap kezeléséért felelős szerv kijelölése tárgyában a Nemzeti Földalapról szóló 2001. évi CXVI. törvény 21. §-ában kapott felhatalmazás alapján a következő rendeletet alkotja:

A Nemzeti Földalap kezeléséért felelős szerv kijelölése

1. §

(1) A Kormány a Nemzeti Földalap kezeléséért felelős szervként a Nemzeti Földalapkezelő Szervezetet (a továbbiakban: NFA) jelöli ki.

(2) Az NFA feladatait központi szerve és területi szervei útján látja el.

Záró rendelkezések

2. §

(1) Ez a rendelet 2007. január 1-jén lép hatályba.

(2) E rendelet hatálybalépésével egyidejűleg a Nemzeti Földalap vagyonyilvántartásának, vagyonkezelésének és hasznosításának részletes szabályairól szóló 254/2002. (XII. 13.) Korm. rendelet (a továbbiakban: R.)

a) 1. §-ának második mondata helyébe a következő rendelkezés lép:

„Az e rendeletben nem szabályozott kérdésekben a kincstári vagyonnal való gazdálkodásról szóló 58/2005. (IV. 4.) Korm. rendelet rendelkezéseit kell megfelelően alkalmazni.”;

b) 3. § (5) bekezdése helyébe a következő rendelkezés lép:

„(5) Az (1)–(4) bekezdésben foglalt kötelezettségek teljesítése érdekében a vagyonyilvántartás alapját képező ingatlan-nyilvántartási és földhasználati nyilvántartási adatokat a megyei földhivatalok a Földmérési és Távérzékelési Intézet (a továbbiakban: FÖMI) bevonásával – körzeti földhivatalonkénti bontásban – az NFA rendelkezésére bocsátják. Az NFA, a megyei földhivatalok és a FÖMI megállapodást kötnek a vagyonyilvántartás alapját képező ingatlan-nyilvántartási és földhasználati nyilvántartási adatok NFA részére történő átadásának rendjéről. A Mezőgazdasági Szakigazgatási Hivatallal, illetve az Országos Erdőállomány Adattár működtetőjével ugyancsak megállapodást kell kötni.”;

c) 4. §-a a következő (3) bekezdéssel egészül ki:

„(3) Az NFA tulajdonosi joggyakorlása alatt álló ingatlanok tekintetében, ha az ingatlan-nyilvántartásban nincs bejegyzett vagyonkezelő, illetve a bejegyzett kezelői, vagyonkezelői jog jogosultja megszűnt, akkor vagyonkezelőnek az NFA-t kell tekinteni.”

(3) E rendelet hatálybalépésével egyidejűleg hatályát veszti az R. 8. §-a.

A miniszterelnök helyett:

Kiss Péter s. k.,
szociális és munkaügyi miniszter

A Kormány

**338/2006. (XII. 23.) Korm.
rendelete**

**a földhivatalokról, a Földmérési és Távérzékelési
Intézetéről, a Földrajzinév Bizottságról és az
ingatlan-nyilvántartási eljárás részletes szabályairól**

A Kormány az Alkotmány 35. § (2) bekezdésében megállapított eredeti jogalkotó hatáskörében, az Alkotmány 40. § (3) bekezdésében foglalt feladatkörében eljárva, valamint az ingatlanügyi hatóság kijelölése, valamint az ingatlan-nyilvántartási eljárás részlete szabályai megállapí-

tása tárgyában az ingatlan-nyilvántartásról szóló 1997. évi CXLI. törvény (a továbbiakban: Inyvtv.) 90. §-a (5) bekezdésének c), d) pontjaiban, a földmérési és térinformatikai államigazgatási szervek kijelölése, az egyes sajátos célú földmérési és térképészeti tevékenységek részletes szabályainak és követelményrendszerének megállapítása, továbbá a Térképellátási Koordinációs Bizottságba tagot delegáló miniszterek kijelölése tárgyában a földmérési és térképészeti tevékenységről szóló 1996. évi LXXVI. törvény (a továbbiakban: Fttv.) 29. § (5) bekezdés a)–c) pontjában, valamint a közigazgatási hatósági eljárásokban közreműködő szakhatóságok kijelölése és az első fokú határozat elleni fellebbezés kizárása tárgyában a közigazgatási hatósági eljárás és szolgáltatás általános szabályairól szóló 2004. évi CXL. törvény 174/A. § a)–b) pontjában foglalt felhatalmazás alapján a következő rendeletet alkotja:

ÁLTALÁNOS RENDELKEZÉSEK

Az ingatlanügyi hatóságok kijelölése

1. §

(1) Ingatlanügyi hatóságként a Kormány a körzeti földhivatalt és a megyei földhivatalt (a továbbiakban együtt: földhivatal) jelöli ki.

(2) Az ingatlanügyi hatósági ügyeket – ha e rendelet másként nem rendelkezik – első fokon az ingatlan fekvése szerint illetékes körzeti földhivatal (a továbbiakban: körzeti földhivatal), másodfokon, felettes ingatlanügyi hatóságként a megyei földhivatal, illetőleg Budapesten a Fővárosi Földhivatal (a továbbiakban együtt: megyei földhivatal) látja el.

(3) Ingatlanügyi hatósági ügyek alatt az ingatlanügyi hatóság által ellátott, különösen az ingatlan-nyilvántartás, a földtulajdon, a földhasználat, a földvédelem, a földértékelés, és a földmérés, és térképészet külön jogszabályokban meghatározott hatósági feladatait kell érteni.

2. §

(1) A körzeti földhivatal jogi személy, részben önállóan gazdálkodó részjogkörű, a megyei földhivatal irányítása alatt működő költségvetési szerv.

(2) A körzeti földhivatal illetékessége kiterjed a külön jogszabályban meghatározott körzetekben lévő településekre.

3. §

(1) A megyei földhivatal jogi személy, önálló gazdálkodási jogkörű, a földművelésügyi és vidékfejlesztési mi-

niszter (a továbbiakban: miniszter) irányítása alatt működő központi költségvetési szerv.

(2) A megyei földhivatal illetékességi területe kiterjed a megye területére, a Fővárosi Földhivatal illetékessége pedig a főváros területére.

4. §

(1) A földhivatalt a hivatalvezető vezeti.

(2) A kinevezési és a munkáltatói jogkör a

- a) megyei földhivatal vezetője felett a miniszter,
- b) körzeti földhivatal vezetője és a megyei földhivatali dolgozók felett – a (3) bekezdés kivételével – a megyei földhivatal vezetője,
- c) körzeti földhivatali dolgozók felett a körzeti földhivatal vezetője gyakorolja.

(3) A megyei földhivatalnál a gazdasági vezető megbízása a miniszter hatáskörébe tartozik, a munkáltatói jogkört a megyei földhivatal vezetője gyakorolja.

5. §

(1) A Kormány földmérési és térinformatikai államigazgatási szervezetként a Földmérési és Távérzékelési Intézetet (a továbbiakban: FÖMI) jelöli ki.

(2) A FÖMI központi irányítását a miniszter látja el.

(3) A FÖMI jogi személy, önállóan gazdálkodó teljes jogkörű központi költségvetési szakigazgatási szerv.

(4) A FÖMI feladata a külön jogszabályban foglaltakon túl az ingatlanügyi igazgatási országos szintű adatainak feldolgozása, szakmai információs rendszerek fejlesztési, irányítása, más számítógépes rendszerekkel a kapcsolat és a folyamatos adatsere biztosítása; a földmérési, térképezési és távérzékelési tudományos kutatás végzése és országos összhangjának megvalósítása.

(5) A FÖMI-t a miniszter által kinevezett főigazgató vezeti.

(6) A FÖMI egyéb vezetői fölött a kinevezési jogkört, továbbá a FÖMI dolgozói fölött a munkáltatói jogokat a főigazgató gyakorolja.

(7) A Kormány másodfokú hatósági hatáskörben földmérési és távérzékelési szervként a minisztert jelöli ki.

6. §

A Kormány az Fttv. 4. §-a (1) bekezdésének e) pontjában említett földrajzi nevek megállapítására és nyilvántartására Földrajzinév Bizottságot jelöli ki.

I. Fejezet

AZ INGATLAN-NYILVÁNTARTÁSI ELJÁRÁS RÉSZLETES SZABÁLYAI

7. §

(1) Az ingatlan(nyilvántartási ügyek intézése, valamint az ingatlan-nyilvántartás vezetése első fokú ingatlanügyi hatóságként, a körzeti földhivatal hatáskörébe tartozik.

(2) Az Inyvtv. 72–74. §-a, valamint 75. §-a (1) és (4) bekezdése szerinti ingatlanügyi hatóságként a Kormány a minisztert jelöli ki.

Több körzeti földhivatalt érintő beadvány benyújtása

8. §

(1) Ha a változás több körzeti földhivatal illetékességi területén fekvő ingatlanokra vonatkozik, mindegyik körzeti földhivatalhoz külön beadványt (bejelentést, kérelmet, megkeresést) kell benyújtani.

(2) Bejegyzés iránti kérelem esetén az okiratot mellékleteivel együtt csak az egyik körzeti földhivatalhoz kell benyújtani, és a kérelemben meg kell jelölni azt a körzeti földhivatalt, amelyhez az okiratnak és mellékleteinek a továbbítását kérik. A többi körzeti földhivatalnál a kérelemhez csak az okirat egyszerű másolatát kell csatolni, amelynek tartalmaznia kell a szükséges hatósági engedélyt (jóváhagyást) is. A kérelemben utalni kell arra, hogy az okiratot melyik földhivatalhoz nyújtották be.

JOGORVOSLATOK

Fellebbezés

9. §

(1) A körzeti földhivatal határozata ellen a kézbesítéstől számított harminc napon belül a megyei földhivatalhoz lehet fellebbezni.

(2) Az az érdekelt, akinek a körzeti földhivatali határozatot bármilyen okból nem kézbesítették, és a határozat kézbesítését a bejegyzéstől számított egy éven belül kérte, a kézbesítéstől számított tizenöt napon belül terjeszthet elő fellebbezést.

(3) A fellebbezést a megyei földhivatal érdemi határozatának meghozataláig vissza lehet vonni.

(4) Az ingatlan-nyilvántartási eljárásban fellebbezés benyújtására jogosultnak kell tekinteni azokat, akikre nézve a beadvány elintézése sérelmes lehet. Így különösen:

a) a kérelmezőt, az eljárást megindító szervet, az adatváltozást bejelentő személyt, továbbá azokat, akik ellen a bejegyzés megszerzését, terhelést, változást, törlést eredményez;

b) ha nem azonos az eljárás megindítójával, azt akinek a javára valamely jogot, vagy akinek az ingatlanára vonatkozóan valamely tény feljegyeznek vagy adatváltozást átvezetnek.

10. §

(1) Ha a körzeti földhivatal fellebbezés kapcsán az Inyvtv. 54. §-ában meghatározottak szerint hozott határozatot hozott és a fellebbezéssel megtámadott határozatot időközben az illetékhivatalnak is megküldték, az új határozatot is meg kell küldeni az illetékhivatalnak.

(2) A másodfokon eljáró megyei földhivatal által hozott végzés ellen fellebbezésnek nincs helye.

11. §

(1) A megyei földhivatal a fellebbezéssel megtámadott határozatot helyben hagyja, megváltoztatja vagy megsemmisíti és a körzeti földhivatal új eljárásra utasítja.

(2) Ha a fellebbezéssel megtámadott határozatot az illetékhivatalnak is kézbesítették, a fellebbezés tárgyában hozott megyei földhivatali határozatot a bejegyzésről, törlésről szóló határozattal együtt az illetékhivatal részére is meg kell küldeni.

Bírósági jogorvoslati kérelem

12. §

(1) Az Inyvtv. 55. § (2) bekezdésében meghatározott esetben az érdekelt a kézbesítéstől számított tizenöt napon belül terjeszthet elő bírósági jogorvoslati kérelmet.

(2) A jogorvoslati kérelem benyújtása tényének feljegyzését követően a kérelmet az ügyre vonatkozó iratokkal, valamint a tulajdoni lap másolatával együtt a beérkezéstől számított 3 napon belül a megyei földhivatalhoz fel kell terjeszteni.

(3) Ha a bírósági jogorvoslati kérelem az ingatlan határvonalát, illetőleg területét érinti, a kérelmet az érintett ingatlanok tulajdonosainak is meg kell küldeni, jogorvoslati kérelem benyújtása tényének az érintett tulajdoni lapokra történő bejegyzésével egyidejűleg.

(4) A bíróság az iratokat a megyei földhivatal útján küldi a körzeti földhivatalnak.

Perfeljegyzés

13. §

A bíróság által elrendelt perfeljegyzést teljesítő körzeti földhivatali határozat ellen fellebbezésnek nincs helye.

Rendezetlen tulajdoni állású ingatlanokkal kapcsolatos eljárás

14. §

Az Inyvtv. 86. §-ában foglalt hatáskörben hozott végzést a megyei földhivatal a körzeti földhivatal javaslatára hozza meg. A végzés ellen nincs helye fellebbezésnek.

II. Fejezet

A TERMŐFÖLD HASZNOSÍTÁSÁVAL ÉS VÉDELMEVEL KAPCSOLATOS ELJÁRÁS

15. §

(1) A termőföldről szóló 1994. évi LV. törvény (a továbbiakban: Tft.) 39. § (3) bekezdése szerinti jóváhagyás tekintetében, ha az újrahajosítással érintett terület

a) több körzeti földhivatal illetékességi területére terjed ki, a megyei földhivatal,

b) több megyében fekszik, a legnagyobb területtel érintett megyei földhivatal – az érintett megyei földhivatalokkal való előzetes egyeztetést követően – hagyja jóvá.

(2) Az újrahajosításra készített terv jóváhagyásához a Mezőgazdasági Szakigazgatási Hivatal talajvédelmi, szakhatósági hozzájárulása, illetve az ingatlan-nyilvántartás szerint természetvédelmi oltalom alatt álló ingatlan esetében a környezetvédelmi, természetvédelmi és vízügyi felügyelőség természetvédelmi szakhatósági hozzájárulása szükséges.

16. §

A Tft. 45. §-ában foglalt, a termőföld időleges más célú hajnosításának engedélyezési eljárásában szakhatóságként működik közre:

a) a Mezőgazdasági Szakigazgatási Hivatal talajvédelmi jogkörben,

b) a környezetvédelmi, természetvédelmi és vízügyi felügyelőség tájvédelmi jogkörben,

c) a környezetvédelmi, természetvédelmi és vízügyi felügyelőség természetvédelmi jogkörben, ha a kérelemmel érintett termőföld az ingatlan-nyilvántartás szerint természetvédelmi oltalom alatt áll.

17. §

(1) A Tft. 46. §-ában foglalt jogkörben eljárva, ha a más célú hasznosítás iránti kérelem több körzeti földhivatal illetékességi területén fekvő termőföldre vonatkozik, a kérelmet a megyei földhivatal bírálja el.

(2) Ha a más célú hasznosítás iránti kérelemmel érintett terület több megye területén fekszik, a kérelmet – előzetes egyeztetést követően – területi illetékességüknek megfelelően a megyei földhivatalok bírálják el.

(3) A Tft. 46. §-ában foglalt, a termőföld más célú hasznosításának engedélyezési eljárásában szakhatóságként működik közre:

a) a környezetvédelmi, természetvédelmi és vízügyi felügyelőség tájvédelmi jogkörben,

b) a környezetvédelmi, természetvédelmi és vízügyi felügyelőség természetvédelmi jogkörben, ha a kérelemmel érintett termőföld az ingatlan-nyilvántartás szerint természetvédelmi oltalom alatt áll.

III. Fejezet

FÖLDMÉRÉSI, TÉRKÉPÉSZETI TEVÉKENYSÉGGEL
KAPCSOLATOS ELJÁRÁS

18. §

(1) Az Fttv. 6. §-ának (3) bekezdésében foglalt helyi vonatkozású állami alapadatokat a körzeti földhivatalok és a megyei földhivatalok illetékességi területüknek megfelelően kezelik.

(2) A megyei földhivatalnak az Fttv. 19. §-a (4) bekezdés szerinti határozata ellen közigazgatási eljárás keretében fellebbezésnek helye nincs.

(3) Az Fttv. 16. § (2) bekezdése, 19. § (2) bekezdés b) pontja, 19. § (3)–(4) bekezdése, 20. § (2) bekezdés harmadik mondata, 20. § (3) bekezdés szerinti ingatlanügyi hatóságként a Kormány a megyei földhivatalt jelöli ki. Az Fttv. 19. § (2) bekezdés b) pontja szerinti karbantartási feladatokról a megyei földhivatal gondoskodik.

(4) A FÖMI és a földhivatalok az Fttv. 27. §-ának d) pontjában foglalt ellenőrző tevékenységüket a földmérési szakfelügyelet útján látják el.

(5) Az Fttv. 29. §-ának (5) bekezdésével összhangban a Térképellátási Koordinációs Bizottságba egy-egy tagot delegáló miniszterként a Kormány az önkormányzati és területfejlesztési minisztert, a gazdasági és közlekedési minisztert, a környezetvédelmi és vízügyi minisztert, a pénzügyminisztert, valamint a Miniszterelnöki Hivatalt vezető minisztert jelöli ki.

(6) Az Fttv. hatálya alá tartozó ügyekben hozott első- és másodfokú földhivatali határozat ellen felügyeleti jogkör gyakorlásának helye nincs.

19. §

A részarány földkiadás során keletkezett osztatlan közös tulajdon megszüntetésének részletes szabályairól szóló 63/2005. (IV. 8.) Korm. rendelet 5. §-a kiegészül a következő (7) bekezdéssel és új 5/A. §-sal:

„(7) A sorsolás elleni kifogást az illetékes megyei földhivatalhoz címezve, a körzeti földhivatalnál kell benyújtani.

5/A. § A megosztási eljárásban szakhatóságként a Kormány

a) talajvédelmi hatóságként a Mezőgazdasági Szakigazgatási Hivatalt,

továbbá érintettsége esetén az erdészeti hatóságként a Mezőgazdasági Szakigazgatási Hivatalt,

b) természetvédelmi hatóságként a környezetvédelmi, természetvédelmi és vízügyi felügyelőséget jelöli ki.

A megosztás ingatlan-nyilvántartási bejegyzéséhez az érintett szakhatóságok hozzájárulása is szükséges.”

Záró rendelkezések

20. §

(1) Ez a rendelet 2007. január 1-jén lép hatályba; a már folyamatban lévő eljárásokat az azok indulásakor hatályos rendelkezések szerint kell befejezni.

(2) E rendelet hatálybalépésével egyidejűleg hatályát veszti:

a) a földügyi szakigazgatási tevékenységről és szervezetéről szóló 68/1990. (IV. 4.) MT rendelet, az 1. §-a kivételével;

b) egyes földművelésügyi tárgyú kormányrendeletek módosításáról szóló 58/2004. (III. 31.) Korm. rendelet 1. §-a;

c) a részarány földkiadás során keletkezett osztatlan közös tulajdon megszüntetésének részletes szabályairól szóló 63/2005. (IV. 8.) Korm. rendelet 1. §-a (6) bekezdésének első mondatában az „elsőbbségre jogosult” szövegrész.

A miniszterelnök helyett:

Kiss Péter s. k.,
szociális és munkaügyi miniszter

**A Kormány
339/2006. (XII. 23.) Korm.
rendelete**

**a Termékpálya Bizottságok általános működési
rendjének meghatározásáról, valamint a piaci
árinformációs rendszer működtetéséért felelős szerv
kijelöléséről**

A Kormány az Alkotmány 35. § (2) bekezdésében megállapított eredeti jogalkotó hatáskörében, az Alkotmány 40. § (3) bekezdésében foglalt feladatkörében eljárva, valamint a Termékpálya Bizottságok általános működési rendjének meghatározása, az agrárgazdaság fejlesztéséről szóló 1997. évi CXIV. törvény 11. §-a, illetve a piaci árinformációs rendszer működtetéséért felelős szerv kijelölése tárgyában az agrárpiacon rendtartásról szóló 2003. évi XVI. törvény (a továbbiakban: Tv.) 32. § (3) bekezdésének a) és c) pontjaiban kapott felhatalmazás alapján a következő rendeletet alkotja:

*A piaci árinformációs rendszer és az agrárgazdasági
adatbázis működtetéséért felelős szervek kijelölése*

1. §

(1) A Kormány az agrárgazdasági adatbázis működtető szervként – ha kormányrendelet eltérően nem rendelkezik – a Mezőgazdasági Szakigazgatási Hivatalt jelöli ki.

(2) A Kormány a

a) Mezőgazdasági Számlák Rendszerének,
b) mezőgazdasági számviteli információs hálózatnak és ágazati statisztikai adatbázisnak működtetése tekintetében, valamint a piaci árinformációs rendszer működtetéséért felelős szervként az AKI-t jelöli ki.

A Termékpálya Bizottságok általános működési rendje

2. §

(1) A Termékpálya Bizottságot (a továbbiakban: Bizottság) a Bizottság elnöke hívja össze.

(2) A Bizottság az ügyrendjét az alakuló ülésén tárgyalja meg. Az ügyrendben biztosítani kell, hogy a Bizottság ülésein szavazati joggal, illetve tanácskozási joggal rendelkező tagok javaslatot telessenek a Bizottság ülésének napirendjére. A napirendet az elnök állapítja meg. Kötelező napirendre tűzni azokat a kérdéseket, amelyek megtárgyalását a Tv. 4. § (4) bekezdés a) pontjában meghatározott minisztériumok közül legalább kettő, és a Tv. 4. § (4) bekezdés b) pontjában megjelölt valamennyi szervezet indítványozza.

(3) A Bizottság üléséről emlékeztetőt kell készíteni, amelynek egy-egy másolati példányát az ülést követően – az ügyrendben rögzített határidőn belül – a tagoknak meg kell küldeni.

3. §

A Bizottság működésének feltételeit a földművelésügyi és vidékfejlesztési miniszter a Tv. 4. §-ának (11) bekezdésében meghatározott Titkárságon keresztül biztosítja, ennek keretében rendelkezésre bocsátja a szükséges tárgyi feltételeket (helyiség, adminisztrációs eszközök).

4. §

(1) A Földművelésügyi és Vidékfejlesztési Minisztériumnak a Tv. 4. § (3) bekezdésében meghatározott bizottsági feladatokra vonatkozó álláspontját a Bizottság elnöke vagy helyettese terjeszti a Bizottság elé.

(2) A Titkárság a Bizottság által kialakított állásfoglalás és javaslat figyelembevételével jár el.

Záró rendelkezés

5. §

Ez a rendelet 2007. január 1-jén lép hatályba.

A miniszterelnök helyett:

*Kiss Péter s. k.,
szociális és munkaügyi miniszter*

A Kormány

**340/2006. (XII. 23.) Korm.
rendelete**

**a magyar FAO/WHO Codex Alimentarius munka
szakmai irányítását végző szerv kijelöléséről
és működési rendjéről, valamint
a Magyar Élelmiszerkönyv kiadásának rendjéről**

A Kormány az Alkotmány 35. §-ának (2) bekezdésében megállapított eredeti jogalkotói hatáskörében eljárva, valamint az élelmiszerekről szóló 2003. évi LXXXII. törvény (a továbbiakban: Étv.) 20/A. §-ának b) és c) pontjára

ban foglalt felhatalmazás alapján a következő rendeletet alkotja:

A magyar FAO/WHO Codex Alimentarius munka szakmai irányítását végző szerv kijelölése és működési rendje

1. §

(1) A magyar Codex munka szakmai irányítását végző szervként a Kormány a Codex Alimentarius Magyar Nemzeti Bizottságot jelöli ki.

(2) A Codex Alimentarius Magyar Nemzeti Bizottság 15 tagból áll, akiket az élelmiszer-vállalkozások, a tudomány, a fogyasztók és a földművelésügyi és vidékfejlesztési miniszter, az egészségügyi miniszter, valamint a gazdasági és közlekedési miniszter képviselőiből a FAO Magyar Nemzeti Bizottság elnöke nevez ki.

(3) A Codex Alimentarius Magyar Nemzeti Bizottság titkársági feladatait a Földművelésügyi és Vidékfejlesztési Minisztérium látja el. A Codex Alimentarius Magyar Nemzeti Bizottság tagjai közül titkárt választ. Működési szabályzatát maga alakítja ki, és azt a földművelésügyi és vidékfejlesztési miniszter hagyja jóvá.

A Magyar Élelmiszerkönyv kiadásának rendje

2. §

(1) A Magyar Élelmiszerkönyv előírásait és irányelveit a Magyar Élelmiszerkönyv Bizottság dolgozza ki.

(2) A Magyar Élelmiszerkönyv Bizottság 15 tagból áll, akiket az élelmiszer-vállalkozások, a tudomány, az élelmiszer-ellenőrzés, a fogyasztóvédelmi szervezetek, a Magyar Élelmiszer-biztonsági Hivatal, a földművelésügyi és vidékfejlesztési miniszter, az egészségügyi miniszter, a gazdasági és közlekedési miniszter, valamint a környezetvédelmi és vízügyi miniszter képviselőiből – az egészségügyi miniszter, a gazdasági és közlekedési miniszter, valamint a környezetvédelmi és vízügyi miniszter egyetértésével – a földművelésügyi és vidékfejlesztési miniszter nevezi ki.

(3) A Magyar Élelmiszerkönyv Bizottság tagjai közül elnököt, elnökhelyettest és titkárt választ. Működési szabályzatát maga alakítja ki, és azt a földművelésügyi és vidékfejlesztési miniszter hagyja jóvá.

(4) A Magyar Élelmiszerkönyv Bizottság az egyes szakterületek előírás és irányelv tervezeti kidolgozására a (2) bekezdésben foglaltak szerint szakbizottságokat hoz létre.

(5) A Magyar Élelmiszerkönyv Bizottság működésével kapcsolatos titkársági feladatokat a Földművelésügyi és Vidékfejlesztési Minisztérium látja el.

3. §

A földművelésügyi és vidékfejlesztési miniszter az Étv. 19. §-ában foglalt feladatát a Magyar Élelmiszerkönyv Bizottság javaslata alapján végzi.

Záró rendelkezés

4. §

Ez a rendelet 2007. január 1-jén lép hatályba.

A miniszterelnök helyett:

Kiss Péter s. k.,
szociális és munkaügyi miniszter

**A Kormány
341/2006. (XII. 23.) Korm.
rendelete**

a Magyar Takarmánykódex kiadásának rendjéről

A Kormány az Alkotmány 35. §-ának (2) bekezdésében megállapított eredeti jogalkotói hatáskörében, valamint a takarmányok előállításáról, forgalomba hozataláról és felhasználásáról szóló 2001. évi CXIX. törvény (a továbbiakban: Tv.) 18. §-a (1) bekezdésének *b*) pontjában foglalt felhatalmazás alapján a következő rendeletet alkotja:

1. §

A Magyar Takarmánykódexnek a Tv. 10. §-a szerinti kötelező előírásainak és ajánlott szakmai irányelveinek kidolgozásában a Magyar Takarmánykódex Bizottság (a továbbiakban: Bizottság) e rendeletben foglaltak szerint jár el.

2. §

A Bizottság

a) javaslatot tesz a Kódex I. kötetének szakmai tervezetére, illetve kidolgozza a Kódex II. és III. kötetét,

b) véleményt nyilvánít az Európai Unió jogi aktusainak átvételéről, illetve alkalmazási feltételeinek megteremtéséről,

c) javaslatot tesz az Európai Unió nem korlátozott hozzáférésű jogi aktusa tervezetének az Európai Unió intézményeiben való tárgyalása során képviselendő magyar álláspontra.

3. §

(1) A Bizottság tizenegy tagból áll, akiket a tudomány, a gazdaság, az eljáró engedélyező, illetve ellenőrző hatóságok, valamint a Földművelésügyi és Vidékfejlesztési Minisztérium (a továbbiakban: minisztérium) képviselőiből a földművelésügyi és vidékfejlesztési miniszter (a továbbiakban: miniszter) öt évre nevez ki. A Bizottság tagja nem helyettesíthető.

(2) A Bizottság elnökét és annak helyettesét a Bizottság tagjai közül választja, titkárát – aki egyben a Bizottság tagja – a miniszter nevezi ki.

4. §

(1) A Bizottság a működésére vonatkozó ügyrendet kétharmados többséggel fogadja el és azt a miniszter hagyja jóvá.

(2) A Bizottság feladatainak ellátásához, beleértve az adminisztratív teendőket is, szakértőt vehet igénybe.

(3) A Bizottság működéséhez szükséges pénzügyi, tárgyi és ügyviteli feltételeket a Bizottság által jóváhagyott éves munka- és pénzügyi tervre figyelemmel a minisztérium biztosítja.

5. §

(1) Ez a rendelet 2007. január 1-jén lép hatályba, egyidejűleg a Magyar Takarmánykódelexről szóló 86/1997. (XI. 26.) FM rendelet hatályát veszti.

(2) A rendelet hatálybalépését követő harminc napon belül a Bizottságot létre kell hozni. Az elnök és az elnök-helyettes személyére a Bizottság létrehozását követő harminc napon belül kell javaslatot tenni. A Bizottság létrehozásáig a Bizottság feladatait az e rendelet hatálybalépését megelőzően kinevezett tagokkal látja el.

A miniszterelnök helyett:

Kiss Péter s. k.,
szociális és munkaügyi miniszter

Miniszteri rendeletek

A földművelésügyi és vidékfejlesztési miniszter 85/2006. (XII. 20.) FVM rendelete a 2007. évi iskolatej program szabályozásáról

A mezőgazdasági és vidékfejlesztési támogatásokhoz és egyéb intézkedésekhez kapcsolódó eljárás egyes kérdéseiről és az ezzel összefüggő törvénymódosításokról szóló 2003. évi LXXIII. törvény 45. § (2) bekezdésének c) pontjában kapott felhatalmazás alapján a következőket rendelem el:

1. §

(1) A tejfogyasztás növelése érdekében a Földművelésügyi és Vidékfejlesztési Minisztérium (a továbbiakban: minisztérium) a 2007. január 1. és 2007. december 31. közötti időszakra az iskolatej-ellátás biztosításához iskolatej programot hirdet.

(2) Az iskolatej programban a közoktatásról szóló 1993. évi LXXIX. törvény (a továbbiakban: közoktatási törvény) 8. § (1) bekezdésének a)–c) pontjai szerinti óvodai nevelésben részt vevő gyermekek (a továbbiakban: óvodások), valamint az alapfokú nevelés-oktatásban (a továbbiakban: általános iskolai tanulók), illetve a szakképesítés megszerzésére felkészítő szakasz kivételével a középfokú és szakiskolai nevelés-oktatásban részt vevő tanulók (a továbbiakban: középiskolai tanulók) vehetnek részt.

(3) Az iskolatej program keretében óvodásonként, általános iskolai tanulónként és középiskolai tanulónként foglalkozási és tanítási naponként átlagosan legfeljebb 0,25 liter tej egyenértékkel megegyező mennyiség erejéig az e rendeletben meghatározott tejtermékek után támogatás igényelhető.

2. §

Az iskolatej program lebonyolításával kapcsolatos feladatokat a Mezőgazdasági és Vidékfejlesztési Hivatal (a továbbiakban: MVH) látja el.

3. §

(1) Az iskolatej program tekintetében a támogatás igénylői az iskolai tanulók tejjel és egyes tejtermékekkel való ellátására irányuló közösségi támogatás tekintetében az 1255/1999/EK tanácsi rendelet alkalmazásával kapcsolatos szabályok megállapításáról szóló 2000. december 11-i 2707/2000/EK bizottsági rendelet (a továbbiakban: közösségi rendelet) 6. cikk (2) bekezdésének b) pontjában

említett és a közoktatási törvény 3. §-ának (2) bekezdése szerinti óvodai nevelést, valamint az iskolai nevelési-oktatási feladatokat ellátó közoktatási intézmények fenntartói (a továbbiakban együtt: kérelmező) lehetnek.

(2) Támogatást olyan kérelmező igényelhet, amely rendelkezik az MVH előzetes jóváhagyásával, valamint az Európai Unió Közös Agrárpolitikája magyarországi végrehajtásában, illetve a nemzeti agrártámogatási rendszerben érintett ügyfelekkel összefüggő ügyfélregiszter létrehozásáról és az ezzel kapcsolatos nyilvántartásba vételről szóló 141/2003. (IX. 9.) Korm. rendeletben (a továbbiakban: Regisztrációs rendelet) előírt regisztrációs kötelezettségnek eleget tett. A regisztrációs kérelem legkésőbb a jóváhagyási kérelemmel egyidejűleg nyújtható be.

4. §

(1) Az e rendelet 1. számú melléklete szerinti jóváhagyási kérelmet a jóváhagyással nem rendelkező kérelmezőnek legkésőbb a 2007. évre vonatkozó első támogatási kérelmével egyidejűleg postai úton kell benyújtani a kérelmező székhelye szerint illetékes MVH megyei kirendeltségéhez. A jóváhagyási kérelmek benyújtási határideje jogvesztő.

(2) Intézményfenntartó társulás esetében a gesztor, valamint a tagönkormányzatok közös jóváhagyási kérelmét kizárólag a társulási megállapodás szerinti gesztor önkormányzat nyújthatja be.

(3) Ha a kérelmező rendelkezik már regisztrációs számmal, valamint az iskolatej programot szabályozó korábbi rendeletek alapján benyújtott jóváhagyási kérelemre vonatkozó jóváhagyó határozattal, akkor újabb regisztrációs kérelmet, illetve jóváhagyási kérelmet nem kell benyújtania.

(4) Az MVH a hiányosan beküldött jóváhagyási kérelmek tekintetében egy alkalommal tizenöt napos határidő tűzésével hiánypótlásra szólítja fel a kérelmezőt.

(5) Amennyiben a kérelmező a hiánypótlási felszólításnak határidőben nem tesz eleget, úgy az MVH a jóváhagyási kérelmet annak tartalma alapján bírálja el.

5. §

(1) E rendelet szerinti támogatás akkor nyújtható, ha a kérelmező olyan, a Regisztrációs rendelet szerint regisztrált, tejfeldolgozással foglalkozó, a Polgári Törvénykönyvről szóló 1959. évi IV. törvény 685. §-ának c) pontja szerinti gazdálkodó szervezettel (a továbbiakban: szállító) köt szállítási szerződést (a továbbiakban: szerződés), amely az Európai Unió tagországaiba szállítási engedéllyel rendelkezik.

(2) Támogatás abban az esetben is igénybe vehető, amelyben a kérelmező a szállítóval, továbbá a szállító által előállított termékek továbbértékesítését végző gazdálkodó szervezettel egyidejűleg köt szállítási szerződést.

(3) A támogatás további feltétele, hogy a szerződés – oktatási, illetve nevelési intézményenként – tartalmazza:

- a) a teljesítés helyszínét,
- b) a tanítási, illetve foglalkozási napok számát az 1. § (1) bekezdésében meghatározott időszakra vonatkozóan,
- c) az 1. § (2) bekezdése szerint jogosult tanulók, illetve óvodások számát a támogatási kérelemmel érintett, a 7. § (1) bekezdésében meghatározott időszakokban,
- d) a támogatott termék átvételének módját,
- e) a termékek kiszerelési módját, illetve a kiszerelési mód szerinti egységnyi mennyiséget,
- f) a szállítandó termék e rendelet 2/b. számú melléklete szerint számított tej egyenértékben megadott mennyiségét,
- g) az adott termékre vonatkozó egységárat,
- h) a fizetés feltételeit,
- i) a szállítási időszakot,
- j) a szállítások ütemezését,
- k) a szerződésmódosítás lehetőségét a szeptemberi tanulólétszám ismeretében.

(4) A szerződés e rendeletben meghatározott feltételeknek való megfelelését az MVH a 10. § szerint végzett helyszíni ellenőrzés során is ellenőrizheti.

6. §

(1) Az iskolatej program keretében az óvodások, az általános iskolai tanulók és a középiskolai tanulók részére a foglalkozási, illetve a tanítási napokon az alábbi termékek kerülhetnek kiszállításra:

- a) a Magyar Élelmiszerkönyv (a továbbiakban: MÉ) 2–51/02. számú irányelvének 2.4. pontja szerinti zsíros tej és a MÉ 2–51/02. számú irányelvének 2.1.5. pontja szerinti ízesített zsíros tejfeleség legalább kilencven tömegszázaléknyi teljes tej tartalommal (a továbbiakban: a közösségi rendelet szerinti I. kategória);
- b) a MÉ 2–51/02. számú irányelvének 2.4. pontja szerinti félzsíros tej és a MÉ 2–51/02. számú irányelvének 2.1.5. pontja szerinti ízesített félzsíros tejfeleség legalább kilencven tömegszázaléknyi félzsíros tej tartalommal (a továbbiakban: a közösségi rendelet szerinti III. kategória);
- c) a MÉ 2–51/02. számú irányelvének 2.4. pontja szerinti zsírszegény tej és a MÉ 2–51/02. számú irányelvének 2.1.5. pontja szerinti ízesített zsírszegény tejfeleség legalább kilencven tömegszázaléknyi zsírszegény tej tartalommal (a továbbiakban: a közösségi rendelet szerinti V. kategória);
- d) a MÉ 2–51/09. számú irányelvének 9.4. pontja szerinti, nem ízesített, félzsíros vagy zsíros ömlesztett sajt, a sajt szárazanyagára vonatkoztatott legalább negyven százalékszárszattal (a továbbiakban: a közösségi rendelet szerinti VIII. kategória).

(2) Az (1) bekezdésben felsorolt termékeknek meg kell felelniük az e rendelet 2/a. számú mellékletében meghatározott minőségi követelményeknek.

(3) A kiszállított termék kizárólag közvetlenül az óvodások, az általános iskolai tanulók és a középiskolai tanulók részére kerülhet kiosztásra, azt a közoktatási intézmények más (pl. feldolgozási, kereskedelmi, ételkészítési) célra nem használhatja fel.

(4) Nem vehető igénybe támogatás azon tej/ízesített tejvagy sajtmenyiség után, amelyet olyan tanuló, illetve óvadás részére nyújtanak, aki az adott tanítási/foglalkozási napon már részesült az e rendelet szerint őt megillető maximálisan 0,25 liter mennyiségű tejtermékből. Nem vehető igénybe támogatás továbbá arra a mennyiségre sem, amely az adott tanítási/foglalkozási napra leszállított mennyiségből nem került kiosztásra.

(5) A kiszállított tejtermékek tej egyenértékét a 2/b. számú mellékletben megadottak szerint kell kiszámolni.

7. §

(1) A kérelmező az e rendelet 3. számú melléklete szerinti támogatási kérelmét a 2007. január 1. és 2007. március 31. közötti időszakban (a továbbiakban: I. időszak), a 2007. április 1. és nyári szünetének hivatalos kezdő időpontja közötti időszakban (a továbbiakban: II. időszak), 2007. szeptember 1. és 2007. október 31. közötti időszakban (a továbbiakban: III. időszak), és a 2007. november 1. és 2007. december 31. közötti időszakban (a továbbiakban: IV. időszak) kiszállított tejtermékekre vonatkozóan, időszakonként egy alkalommal nyújthatja be az adott időszakot követő negyedik hónap utolsó napjáig az MVH kérelmező székhelye szerint illetékes megyei kirendeltségéhez.

(2) Intézményfenntartó társulás esetében a gesztor, valamint a tagönkormányzatok közös támogatási kérelmét kizárólag a társulási megállapodás szerinti gesztor önkormányzat nyújthatja be.

(3) A támogatási kérelemhez csatolni kell az adott időszakra vonatkozó, a támogatott termékek beszerzését igazoló számlák másolati példányait és azok összesítőjét, amelynek minden számla vonatkozásában tartalmaznia kell a számlákon szereplő, leszállított termékmennyiséget termékkategóriánkénti és korcsoportonkénti (óvadás/általános iskolai tanuló/gyógy pedagógiai tanterv alapján tanuló, illetve integráltan nevelt általános iskolai tanuló/szak-, illetve középiskolai tanuló) bontásban. Amennyiben a kérelmező a szállítóval, továbbá a szállító által előállított termékek továbbértékesítését végző gazdálkodó szervezettel egyidejűleg kötött szállítási szerződést, úgy e szerződés másolati példányát is csatolni kell a kérelemhez.

(4) A támogatási kérelem (1) bekezdésben meghatározott határidőn túli benyújtása esetén a közösségi rendelet 11. cikk (3) bekezdése szerinti jogkövetkezmények kerülnek alkalmazásra.

(5) Az MVH támogatási kérelem benyújtásának napjától számított négy hónapon belül dönt, illetve teljesíti a kifizetést.

(6) Az e rendeletnek megfelelő támogatási kérelemről az MVH helyt adó határozatot hoz, amely tartalmazza az igénybe vehető támogatás összegét. A támogatás az MVH határozata alapján az (5) bekezdés szerinti határidőn belül kerül átutalásra a kérelmező által – a Regisztrációs rendelet szerinti – ügyfélregisztrációs rendszerben megadott bankszámlaszámra.

(7) Az MVH a hiányosan beküldött támogatási kérelmek tekintetében tizenöt napos határidő tűzésével, egy alkalommal hiánypótlásra szólítja fel a kérelmezőt.

(8) Amennyiben a kérelmező a hiánypótlási felszólításnak határidőben nem tesz eleget, úgy az MVH a támogatási kérelmet annak tartalma alapján bírálja el.

8. §

(1) Az általános iskolai tanulók ellátása esetén az iskolatej program lebonyolítása a közösségi rendelet szerinti támogatás összegéig közösségi forrásból, illetve ehhez kapcsolódóan a Magyar Köztársaság 2007. évi költségvetésében meghatározott forrásból kerül finanszírozásra.

(2) A közösségi támogatás forintban meghatározott értékének kiszámításakor a tejszár és tejtermékekre vonatkozó mezőgazdasági átváltási árfolyam esetében alkalmazandó meghatározó ügyleti tények rögzítéséről szóló, 1993. június 30-i 1756/1993/EGK bizottsági rendelet mellékletének megfelelően az adott támogatási időszakban annak a hónapnak a kezdő napján érvényes, az Európai Központi Bank által hivatalosan közzétett forint/euró középárfolyamot kell alapul venni, amely hónapban a szállítás megkezdődött, illetve folytatódott.

(3) Az iskolafenntartók székhelyük alapján az e rendelet 4–7. számú mellékletei szerint kerülnek az igényelhető támogatási mérték tekintetében besorolásra. A támogatási kategóriákba való besorolás a fenntartó székhelye szerinti önkormányzatnak a Magyar Köztársaság 2005. évi költségvetéséről szóló 2004. évi CXXXV. törvény 4. számú melléklete szerinti jövedelem differenciálódás mérséklésében év végén elfoglalt pozíciója, valamint 2004–2005. évi önhibáján kívüli hátrányos helyzete figyelembevételével történt.

(4) A megyei önkormányzatok, országos kisebbségi önkormányzatok, gesztor települési önkormányzatok, alapítványok, illetve egyházak fenntartásában működő iskolák esetében a jelen rendelet 4–7. számú mellékletei szerinti besorolás alapja a közoktatási intézmény székhelye.

(5) Az általános iskolai tanulók ellátására igényelhető támogatás mértéke az e rendelet 4. számú melléklete szerinti székhelyű iskolafenntartó esetében a tejtermékek nettó vételárának száz százaléka.

(6) Gyógypedagógiai tantervű oktatásban részt vevő általános iskolai tanulók, illetve integráltan nevelt sajátos nevelési igényű tanulók esetében igényelhető támogatás a tejtermékek nettó vételárának száz százaléka.

(7) Az általános iskolai tanulók ellátására igényelhető támogatás mértéke az e rendelet 5. számú melléklete szerinti székhelyű iskolafenntartó esetében a közösségi rendelet szerinti támogatás, valamint a közösségi rendelet szerinti támogatás és a nettó vételár különbözetének ötven százaléka.

(8) Az általános iskolai tanulók ellátására igényelhető támogatás mértéke az e rendelet 6. számú melléklete szerinti székhelyű iskolafenntartó esetében a közösségi rendelet szerinti támogatás, valamint a közösségi rendelet szerinti támogatás és a nettó vételár különbözetének huszonöt százaléka.

(9) Az általános iskolai tanulók ellátására igényelhető támogatás mértéke az e rendelet 7. számú melléklete szerinti székhelyű iskolafenntartó esetében a közösségi rendelet szerinti támogatás, valamint a közösségi rendelet szerinti támogatás és a nettó vételár különbözetének tíz százaléka.

(10) E rendelet alkalmazásában a támogatás alapja a szerződés szerinti áfával csökkentett nettó vételár, de legfeljebb

a) a közösségi rendelet szerinti I. kategóriájú termékeken belül, a hűtve tárolást igénylő termékek esetében 18 Ft/dl,

b) a közösségi rendelet szerinti I. kategóriájú termékeken belül, a hűtve tárolást nem igénylő termékek esetében 16 Ft/dl,

c) a közösségi rendelet szerinti III. kategóriájú termékeken belül, a hűtve tárolást igénylő termékek esetében 15 Ft/dl,

d) a közösségi rendelet szerinti III. kategóriájú termékeken belül, a hűtve tárolást nem igénylő termékek esetében 13 Ft/dl,

e) a közösségi rendelet szerinti V. kategóriájú termékeken belül, a hűtve tárolást igénylő termékek esetében 11 Ft/dl,

f) a közösségi rendelet szerinti V. kategóriájú termékeken belül, a hűtve tárolást nem igénylő termékek esetében 9 Ft/dl,

g) a közösségi rendelet szerinti VIII. kategóriájú termékek esetében 800 Ft/kg.

9. §

Az óvodások és a középiskolai tanulók ellátása esetén az iskolatej program lebonyolítása során a közösségi rendeletben meghirdetett közösségi támogatás mértékéig igényelhető támogatás.

10. §

(1) Az MVH a közoktatási intézményben, a kérelmezőnél, illetve a szállítónál és annak alvállalkozójánál helyszíni ellenőrzést végezhet.

(2) A közoktatási intézmény köteles naprakész nyilvántartást vezetni az intézménybe felvett tanulók, illetve óvodások, valamint az adott tanítási, illetve foglalkozási napon jelen lévő tanulók, illetve óvodások számáról és a kiosztott tejtermékek mennyiségéről a 6. § (1) bekezdésében meghatározott kategóriánkénti részletezésben. A közoktatási intézmény köteles a nyilvántartást az adott támogatási időszak lejártát követő öt évig megőrizni és ellenőrzés esetén azt az MVH rendelkezésére bocsátani.

(3) Amennyiben a támogatás átutalását megelőző ellenőrzés során megállapítást nyer, hogy a kérelmező, illetve a közoktatási intézmény nem teljesítette a rendeletben foglaltakat – különös tekintettel a közoktatási intézmény naprakész nyilvántartási kötelezettségére –, akkor a kérelmező nem jogosult az érintett közoktatási intézmény esetében igényelhető támogatás igénybevitelére.

(4) Amennyiben az átutalást követő utóellenőrzés során megállapítást nyer, hogy a kérelmező, illetve a közoktatási intézmény nem teljesítette a rendeletben foglaltakat – különös tekintettel a közoktatási intézmény naprakész nyilvántartási kötelezettségére –, akkor az érintett közoktatási intézmény esetében a támogatás a mezőgazdasági és vidékfejlesztési támogatásokhoz és egyéb intézkedésekhez kapcsolódó eljárás egyes kérdéseiről és az ezzel összefüggő törvénymódosításokról szóló 2003. évi LXXIII. törvény 15. §-ának (1) bekezdése szerinti jogosulatlanul igénybe vett támogatásnak minősül.

(5) A kérelmező a támogatási kérelem benyújtását követő öt évig köteles megőrizni és ellenőrzés esetén az MVH rendelkezésére bocsátani az 5. § szerint megkötött szerződését, valamint az összes, a kiszállításokat és az elszámolásokat alátámasztó bizonylatot.

11. §

(1) Ez a rendelet a kihirdetését követő harmadik napon lép hatályba.

(2) A 2006. évi iskolatej program második félévének szabályozásáról szóló 60/2006. (VIII. 18.) FVM rendelet 2006. december 31-én hatályát veszti.

(3) E rendelet az iskolai tanulók tejjel és egyes tejtermékekkel való ellátására irányuló közösségi támogatás tekintetében az 1255/1999/EK tanácsi rendelet alkalmazásával kapcsolatos szabályok megállapításáról szóló, 2000. december 11-i 2707/2000/EK bizottsági rendelet végrehajtását szolgálja.

Gráf József s. k.,
földművelésügyi és vidékfejlesztési miniszter

1. számú melléklet a 85/2006. (XII. 20.) FVM rendelethez

MVH Mezőgazdasági és Vidékfejlesztési Hivatal	INTEGRÁLT IGAZGATÁSI ÉS ELLENŐRZÉSI RENDSZER Jóváhagyási kérelem a 2007. évi iskolatej program szabályozásáról szóló 85/2006. (XII. 20.) FVM rendelet szerinti részvételhez – Főlap	
Benyújtás helye: Mezőgazdasági és Vidékfejlesztési Hivatal területileg illetékes megyei kirendeltsége		

B ...	P. H.
-------	-------

(A jóváhagyási kérelmet kizárólag postai úton lehet benyújtani. A jóváhagyási kérelmet géppel vagy nyomtatott nagybetűvel kell kitölteni!)

1. Ügyfél-azonosítási információ	
Ügyfél-regisztrációs szám:	<input style="width: 150px; height: 20px;" type="text"/>

2. Kérelmező adatai	
Előtag:	<input style="width: 80px; height: 20px;" type="text"/>
Név:	<input style="width: 650px; height: 20px;" type="text"/>
Utótag:	<input style="width: 180px; height: 20px;" type="text"/>

3. Kapcsolattartási információ	
Név:	<input style="width: 650px; height: 20px;" type="text"/>
Helység:	<input style="width: 650px; height: 20px;" type="text"/>
Irányítószám:	<input style="width: 60px; height: 20px;" type="text"/> Postai cím: <input style="width: 450px; height: 20px;" type="text"/>
Telefonszám:	<input style="width: 200px; height: 20px;" type="text"/> Telefonszám: <input style="width: 180px; height: 20px;" type="text"/>
Fax:	<input style="width: 200px; height: 20px;" type="text"/>
E-mail:	<input style="width: 650px; height: 20px;" type="text"/>

4. Az intézményfenntartó típusa (a megfelelő részt kérjük megjelölni): települési önkormányzat megyei önkormányzat országos kisebbségi önkormányzat gesztor önkormányzat, ez esetben kérjük a társulás tagjainak nevét az alábbiakban megadni: alapítvány egyházközség egyéb, éspedig:**5. Az intézményfenntartó az ellátást (a megfelelő részt kérjük megjelölni):**

- az óvodai nevelésben részt vevő gyermekek részére biztosítja;
- a közoktatásban részt vevő iskolák I–VIII. évfolyamára beiratkozott, illetve ennek megfelelő korosztályú tanulói részére biztosítja;
- a közoktatásban részt vevő iskolák I–VIII. évfolyamára beiratkozott, illetve ennek megfelelő korosztályú, gyógypedagógiai tantervű oktatásban részt vevő általános iskolai tanulók, illetve integráltan nevelt sajátos nevelési igényű tanulói részére biztosítja;
- szakiskolai, illetve középiskolai tanulók részére biztosítja.

6. Nyilatkozatok

1. Kijelentem, hogy a támogatott tejtermékeknek a kedvezményezettek részére történő kiosztásáért felelősséget vállalok.
2. Kijelentem, hogy a tejtermékeket csak azon intézmény(ek) általános iskolai tanulóinak, szakiskolai vagy középiskolai tanulóinak, illetve óvodai nevelésben részesülő gyermekek részére biztosítom, aki(k) tekintetében a támogatást közvetve vagy közvetlenül kérelmezem.
3. Kijelentem, hogy a támogatott tejtermékeket ételek elkészítéséhez nem használom fel, illetve biztosítom, hogy a fenntartott intézmények sem használják fel ilyen célra.
4. Kijelentem, hogy olyan – szállítólevelekkel, számlákkal és egyéb bizonylatokkal alátámasztott – nyilvántartást vezetek, amely tartalmazza legalább a támogatott termék szállítóját, a leszállított termékmennyiséget termékkategóriánkénti és korcsoportonkénti (óvodás/általános iskolai tanuló/gyógypedagógiai tanterv alapján tanuló, illetve integráltan nevelt általános iskolai tanuló/szak-, illetve középiskolai tanuló) bontásban, valamint az intézménybe felvett tanulók, óvodások számát (havi lebontásban), illetve az adott tanítási/foglalkozási napon jelenlévő tanulók/óvodások számát és a kiosztott tejtermékek kategóriánkénti mennyiségét (intézményenként).

5. Kijelentem, hogy az MVH vagy más illetékes ellenőrző szervezet felszólítására rendelkezésre bocsátom mindazon igazoló dokumentumokat, melyek a kifizetett támogatásra való jogosultságomat bizonyítják (nyilvántartás, szállítólevelek, számlák és egyéb bizonylatok).
6. Kijelentem, hogy haladéktalanul az MVH tudomására hozok mindennemű, a jóváhagyási kérelemben szereplő adatokkal kapcsolatos változást, a változástól számított 15 napon belül.
7. Kijelentem, hogy megőrzöm a fent említett dokumentációt a szóban forgó év végétől számított ötödik év végéig.
8. Hozzájárulok ahhoz, hogy az Adó- és Pénzügyi Ellenőrzési Hivatal, a Vám- és Pénzügyőrség, az Országos Egészségbiztosítási Pénztár, az Országos Nyugdíjfolyósító Főigazgatóság, az MVH, illetve ezek szervei, továbbá a Magyar Államkincstár az általam közölt adatokat felhasználják.
9. Alulírott büntetőjogi felelősségem tudatában kijelentem, hogy a jóváhagyási kérelemben és a mellékletben feltüntetett adatok a valóságnak megfelelnek.

7. Kitöltési dátum és aláírásHelység: Dátum: . . .Aláírás:

MVH
Mezőgazdasági
és Vidékfejlesztési
Hivatal

INTEGRÁLT IGAZGATÁSI ÉS ELLENŐRZÉSI RENDSZER
Jóváhagyási kérelem
az iskolatej programban való részvételhez – Betétlap

Benyújtás helye: Mezőgazdasági és Vidékfejlesztési Hivatal területileg illetékes megyei kirendeltsége

B

P. H.

1. Ügyfél-azonosítási információÜgyfél-regisztrációs szám:

2. Kérelmező által fenntartott azon oktatási/nevelési intézmény(ek) neve és OM azonosító száma, amely(ek)-ben a kérelmező biztosítja az iskolatej-ellátást

Név:

OM azonosító szám:

<input type="text"/>	<input type="text"/>
<input type="text"/>	<input type="text"/>
<input type="text"/>	<input type="text"/>
<input type="text"/>	<input type="text"/>
<input type="text"/>	<input type="text"/>
<input type="text"/>	<input type="text"/>
<input type="text"/>	<input type="text"/>
<input type="text"/>	<input type="text"/>
<input type="text"/>	<input type="text"/>
<input type="text"/>	<input type="text"/>
<input type="text"/>	<input type="text"/>
<input type="text"/>	<input type="text"/>

3. Kitöltési dátum és aláírásHelység: Dátum: Aláírás:

KÖZLÖNY

§

*2/a. számú melléklet
a 85/2006. (XII. 20.) FVM rendelethez*

A) Az iskolatej programban forgalmazható hőkezelt fogyasztói tejfeleség, illetve hőkezelt fogyasztói ízesített tejfeleség minőségi előírásai

1. A termék meghatározása

Az iskolatej olyan hőkezelt fogyasztói tejfeleség, amely megfelel a Magyar Élelmiszerkönyv (MÉ), illetve az állati eredetű élelmiszerek különleges higiéniai szabályainak megállapításáról szóló az Európai Parlament és a Tanács 853/2004/EK rendeletének (a továbbiakban: 853/2004/EK) rendelet előírásainak megfelel, és azt

a) a közoktatásban részt vevő iskolák I–VIII. évfolyamára beiratkozott, illetve ennek megfelelő korosztályú tanulói részére támogatások igénybevételével térítésmentesen vagy kedvezményes áron hoznak forgalomba;

b) az óvodákban, illetve a középiskolákban, a Bizottság 2707/2000/EK rendeletében meghatározott közösségi támogatással csökkentett áron hoznak forgalomba.

2. Felhasználható anyagok

Az iskolatej gyártásához kizárólag a MÉ idevonatkozó előírásainak, illetve a 853/2004/EK rendeletnek megfelelő tehéntej használható fel.

A termék gyártásához csak a kötelező érvényű előírásoknak (MÉ, a hatályos vonatkozó jogszabályok, szabványok) megfelelő anyagok használhatók fel.

A hőkezelt fogyasztói ízesített tejfeleségek gyártásához tej, ízesítőanyagok, továbbá szükség szerint egyéb élelmiszerek, aromák, színezékek, egyéb adalékanyagok (kakaópor, répacukor és/vagy izoszörp, valamint üledékmentesítést biztosító stabilizálószer) használhatók fel úgy, hogy a termék tejhányada legalább kilencven tömegszázalék legyen.

3. Minőségi követelmények

A termék minőségi jellemzőinek meg kell felelnie a MÉ hatályos előírásainak, amelyre a termék hőkezelésének módjától függően a

- MÉ 2–51–/02/11 Pasztörözött tej,
- MÉ 2–52–/02/12 Magas hőmérsékleten pasztörözött, illetve hőkezelt tej,
- MÉ 2–52–/02/13 Ultramagas hőmérsékleten hőkezelt, más néven UHT tej,
- MÉ 2–51–/02/15 Ízesített tej készítmények [kivételek, hogy az ízesítés előtti tejhányad legalább 90 (m/m) legyen] követelményeinek, a mikrobiológiai határértékekre a 853/2004/EK rendelet előírásait kell alkalmazni.
- MÉ 3–2–1/2004. A nyerstej árkonzekvens minősítésének vizsgálati módszerei.

A termék zsírtartalmára vonatkozóan a MÉ 2.4. pontja szerinti zsíros (legalább 3,5 m/m% zsírtartalommal) vagy

félzsíros (2,8 + 0,1 m/m% zsírtartalommal) vagy zsírszegény (1,5 – 1,8 m/m% közötti zsírtartalommal) tejre vonatkozó előírásnak kell megfelelni.

3.1. Fogyaszthatósági határidő

A MÉ, illetve a 853/2004/EK rendelet előírásainak megfelelően, a csomagoláson feltüntetett ideig, a tárolási előírások betartásával.

4. A gyártási folyamat főbb irányelvei

4.1. Technológia

– A hőkezelt fogyasztói tejfeleségnek megfelelő iskolatej a 2. pontban előírt minőségű nyers tehéntejből állítható elő úgy, hogy a tejet tisztítják, zsírtartalmát beállítják, szükség szerint homogénezik, megfelelő módon hőkezelik, tárolási hőmérsékletre hűtik és csomagolják.

– A hőkezelt fogyasztói ízesített tejfeleségek a fentiekben leírt tejből a termékfeleségre jellemző érzékszervi tulajdonságokat biztosító anyagok (ízesítőanyagok, édesítőszer, aromák, színezékek, stabilizátorok és emulgeálószer) bekeverése után – esetleg homogénevezve – pasztörözve, magas hőmérsékleten hőkezelve, ultramagas hőmérsékleten hőkezelve, majd azt követően a tárolási hőmérsékletre hűtve és csomagolva állítható elő.

4.2. Csomagolás és jelölés

Az iskolatej program keretében kiosztásra kerülő termékek tekintetében az élelmiszerek jelöléséről szóló 19/2004. (II. 26.) FVM–ESZCSM–GKM együttes rendelet és a 853/2004/EK rendelet előírásai az irányadóak.

4.3. Általános szállítási és tárolási követelmények

Szállításnál általános követelmény a napi rendszerességgű szállítás. Ez az ellátott közintézmény helyi adottságainak, valamint a kiszállított termék tárolási követelményeinek függvényében módosulhat, igazodva a közoktatási intézmény infrastrukturális feltételeihez, valamint a szállító logisztikai és disztribúciós lehetőségeihez.

4.3.1. Szállítási és tárolási követelmények a 853/2004/EK rendelet szerint pasztörözött, illetve a MÉ 2–52–/02/12. pontja szerint magas hőmérsékleten pasztörözött, illetve hőkezelt tej, illetve hőkezelt ízesített tejfeleségek esetében:

A hűtést igénylő iskolatejet, illetve ízesített tejkészítményt úgy kell szállítani, hogy hőmérsékletük a szállítás teljes időtartama alatt nem haladhatja meg a +6 °C-os hőmérsékletet.

Azoknak az intézményeknek, amelyeknek nincs megfelelő kapacitásuk a beérkező hűtve tárolást igénylő iskolatej vagy ízesített tejkészítmény hűtve tárolására, gondoskodniuk kell arról, hogy a termékeket a szállítást követő két órán belül a tanulók, illetve középiskolások, óvodások elfogyasszák.

Annak az intézménynek, amely nem rendelkezik a hűtést igénylő el nem fogyasztott termékek hűtve tárolásának feltételeivel, a kiszállítástól számított maximum három órán belül gondoskodnia kell a megmaradt tej mennyiség

előírászerű megsemmisítéséről. A fel nem használt iskolatej gyártó üzembe történő visszazállítása nem engedélyezett.

Azokban az intézményekben, ahol az előírásoknak megfelelő hűtve tárolás feltételei biztosítottak, ott a termék a csomagoláson feltüntetett fogyaszthatósági határidőig tárolható és felhasználható. Az ultramagas hőmérsékleten hőkezelt termékek szobahőmérsékleten, a termék csomagolásán feltüntetett minőségmegőrzési határidőig tárolhatók.

Nagyobb kiszerezési egységű termék (ún. lédig termék) kiosztását úgy kell végezni, hogy a termékben minőségi romlás ne következék be.

B) Az iskolatej programban forgalmazható ömlesztett sajt minőségi előírásai

1. A termék meghatározása

Az iskolai célú felhasználásra készült ömlesztett sajtnak meg kell felelnie a MÉ 2–51/09. számú irányelvnek 9.4. pontja szerinti, nem ízesített, félzsíros vagy zsíros ömlesztett sajtra vonatkozó előírásainak, és a zsirtartalom a sajt szárazanyagában legalább 40 százalék (m/m) kell legyen. A gyártáshoz kizárólag a 853/2004/EK rendeletnek megfelelő tehéntej használható fel. A terméket

a) a közoktatásban részt vevő iskolák I–VIII. évfolyamára beiratkozott, illetve ennek megfelelő korosztályú tanulói részére támogatások igénybevételeivel térítésmentesen vagy kedvezményes áron hoznak forgalomba;

b) az óvodákban, illetve a középiskolákban, a Bizottság 2707/2000/EK rendeletében meghatározott közösségi támogatással csökkentett áron hoznak forgalomba.

2. Felhasználható anyagok

A termék gyártásához csak a kötelező érvényű előírásoknak (MÉ, hatályos, vonatkozó jogszabályok, szabványok) megfelelő anyagok használhatók fel, ízesíteni nem lehet.

3. Minőségi követelmények

A termék minőségi követelményeinek meg kell felelniük a MÉ és a 853/2004/EK rendelet előírásainak.

3.1. Fogyaszthatósági határidő

A MÉ előírásainak megfelelően.

4. A gyártási folyamat főbb irányelvei

4.1. Technológia

A termék homogenitását a gondosan aprított komponensek alapos, gépi úton való keverésével kell biztosítani.

Az anyagkeverék megömlesztését – ömlesztősók jelenlétében – legalább 70 °C hőmérsékleten 30 másodperces hőtartással vagy ennél nagyobb hőmérséklet-időtartam kombináció alkalmazásával kell végezni.

4.2. Csomagolás

A végtermék csomagolása forrón – 70–80 °C hőmérsékleten –, hígban folyó állapotban történhet, kivéve a lapka sajtokat.

4.3. Általános szállítási és tárolási követelmények

Magas hőmérsékletű hőkezelés alkalmazása esetén a termék megfelelő mikrobiológiai tisztaságát aszeptikus csomagolással kell megőrizni.

Az ömlesztett sajtok tárolási körülményeinél a MÉ 2–51/09 irányelvnek 9.3. pontjában foglaltakat kell szem előtt tartani. Az ömlesztett sajtot 5–10 °C hőmérsékleten, 40–60% relatív páratartalom mellett célszerű tárolni.

Azokban az intézményekben, ahol az előírásoknak megfelelő hűtve tárolás feltételei biztosítottak, ott a termék a csomagoláson feltüntetett fogyaszthatósági határidőig tárolható és felhasználható.

*2/b. számú melléklet
a 85/2006. (XII. 20.) FVM rendelethez*

A kiszállított tejtermékek tejjegyenértékei

a) 1 liter kiszállított teljes vagy félzsíros vagy zsírszegény, a 2007. évi iskolatej program szabályozásáról szóló 85/2006. (XII. 20.) FVM rendelet előírásainak megfelelő hőkezelt fogyasztói tejfeleség, illetve hőkezelt fogyasztói ízesített tejfeleség 1 liter tej egyenértéknek felel meg.

b) 1 kg kiszállított, a 2007. évi iskolatej program szabályozásáról szóló 85/2006. (XII. 20.) FVM rendelet előírásainak megfelelő ömlesztett sajt 2,912 liter tej egyenértéknek felel meg.

3. számú melléklet a 85/2006. (XII. 20.) FVM rendelethez

MVH Mezőgazdasági és Vidékfejlesztési Hivatal	INTEGRÁLT IGAZGATÁSI ÉS ELLENŐRZÉSI RENDSZER Támogatási kérelem a 2007. évi iskolatej program szabályozásáról szóló 85/2006. (XII. 20.) FVM rendelethez – Főlap	
Benyújtás helye: Mezőgazdasági és Vidékfejlesztési Hivatal területileg illetékes megyei kirendeltsége		

B...	P. H.
------	-------

(A támogatási kérelmet kizárólag postai úton lehet benyújtani. A támogatási kérelmet géppel vagy nyomtatott nagybetűvel kell kitölteni!)

1. Ügyfél-azonosítási információ

Ügyfél-regisztrációs
szám:

2. Kérelmező adatai

Előtag:

Név:

Utótag:

3. Kapcsolattartási információ

Név:

Helység:

Irányítószám:

Postai
cím:

Telefonszám:

Telefonszám:

Fax:

E-mail:

4. Az intézményfenntartó típusa (a megfelelő részt kérjük megjelölni): települési önkormányzat megyei önkormányzat országos kisebbségi önkormányzat gesztor önkormányzat, ez esetben kérjük a társulás tagjainak nevét az alábbiakban megadni: alapítvány egyházközség egyéb, éspedig:**5. Az intézményfenntartó az ellátást (a megfelelő részt kérjük megjelölni):** az óvodai nevelésben részt vevő gyermekek részére biztosította; a közoktatásban részt vevő iskolák I–VIII. évfolyamára beiratkozott, illetve ennek megfelelő korosztályú tanulói részére biztosította; a közoktatásban részt vevő iskolák I–VIII. évfolyamára beiratkozott, illetve ennek megfelelő korosztályú, gyógypedagógiai tantervű oktatásban részt vevő általános iskolai tanulók, illetve integráltan nevelt sajátos nevelési igényű tanulói részére biztosította; szakiskolai, illetve középiskolai tanulók részére biztosította.**6. A támogatási időszak meghatározása (a megfelelő részt kérjük megjelölni):** I. időszak (2007. január–március) II. időszak (2007. április–oktatási/nevelési intézmény nyári szünetének hivatalos kezdő napja) III. időszak (2007. szeptember–október) IV. időszak (2007. november–december)

7. Az iskolafenntartó által működtetett általános iskola(k) adatai:

A program keretében a(z) időszakra vonatkozóan **(jelölje meg a megfelelő időszakot!)** az alább feltüntetett iskolá(k)ban iskolatej ellátásban részesülő általános iskolai tanulók átlagléttszáma: □□□□□ fő

A programban részt vevő általános iskola(k) neve, OM azonosító száma, valamint a nyári szünet hivatalos kezdő napja:

Általános iskola(k) neve	OM azonosító száma	II. időszak (április–nyári szünet kezdő napja) esetén a nyári szünet hivatalos kezdő napja

8. Az iskolafenntartó által fenntartott, gyógypedagógiai tanterv alapján működő, illetve integráltan nevelt sajátos nevelési igényű tanulók ellátását biztosító általános iskola(k) adatai

A program keretében a(z) időszakra vonatkozóan **(jelölje meg a megfelelő időszakot!)** az alább feltüntetett iskolá(k)ban iskolatej ellátásban részesülő gyógypedagógiai tanterv alapján tanuló, illetve integráltan nevelt általános iskolai tanulók átlagléttszáma: □□□□□ fő

A programban részt vevő, gyógypedagógiai tanterv alapján működő, illetve integráltan nevelt sajátos nevelési igényű tanulók ellátását biztosító általános iskola(k) neve, OM azonosító száma, valamint a nyári szünet hivatalos kezdő napja:

Általános iskola(k) neve	OM azonosító száma	II. időszak (április–nyári szünet kezdő napja) esetén a nyári szünet hivatalos kezdő napja

Általános iskola(k) neve	OM azonosító száma	II. időszak (április–nyári szünet kezdő napja) esetén a nyári szünet hivatalos kezdő napja

9. Az iskolafenntartó által működtetett szak-, illetve középiskola(k) adatai

A program keretében a(z) időszakra vonatkozóan **(jelölje meg a megfelelő időszakot!)** az alább feltüntetett szak-, illetve középiskola(k)ban iskolatej ellátásban részesülő tanulók átlaglétszáma: fő

A programban részt vevő szak-, illetve középiskola(k) neve, OM azonosító száma, valamint a nyári szünet hivatalos kezdő napja:

Szak-, illetve középiskola(k) neve	OM azonosító száma	II. időszak (április–nyári szünet kezdő napja) esetén a nyári szünet hivatalos kezdő napja

10. Az óvodafenntartó által működtetett óvoda(k) adatai

A program keretében a(z) időszakra vonatkozóan (**jelölje meg a megfelelő időszakot!**) az alább feltüntetett óvodá(k)ban iskolatej ellátásban részesülő óvodások átlaglétszáma: □□□□□ fő

A programban részt vevő óvoda(k) neve, OM azonosító száma, valamint a nyári szünet hivatalos kezdő napja:

Óvoda(k) neve	OM azonosító száma	II. időszak (április–nyári szünet kezdő napja) esetén a nyári szünet hivatalos kezdő napja

11. Kiszállított tejgyeներék mennyiség

(kiszállított tejmennyiség + kiszállított ömlesztett sajt mennyiség tejgyeներékben)

Óvodások részére kiszállított tejgyeներék mennyiség:

 liter

Általános iskolások részére kiszállított tejgyeներék mennyiség:

 liter

Gyógypedagógiai tanterv alapján tanuló, illetve integráltan nevelt általános iskolai tanulók részére kiszállított tejgyeներék mennyiség:

 liter

Szak-, illetve középiskolai tanulók részére kiszállított tejgyeներék mennyiség:

 liter

Kiszállított tejgyeներék mennyiség összesen:

 liter**12. Kiosztott tejgyeներék mennyiség**

(kiosztott tejmennyiség + kiosztott ömlesztett sajt mennyiség tejgyeներékben)

Óvodások részére kiosztott tejgyeներék mennyiség:

 liter

Általános iskolások részére kiosztott tejgyeներék mennyiség:

 liter

Gyógypedagógiai tanterv alapján tanuló, illetve integráltan nevelt általános iskolai tanulók részére kiosztott tejgyeներék mennyiség:

 liter

Szak-, illetve középiskolai tanulók részére kiosztott tejgyeներék mennyiség:

 liter

Kiosztott tejgyeներék mennyiség összesen:

 liter**13. A kiosztott mennyiség alapján igényelt támogatás összege**

Óvodások ellátása esetében:

Ft forint

azaz

Általános iskolai tanulók ellátása esetében:

Ft forint

azaz

Gyógypedagógiai tanterv alapján tanuló, illetve integráltan nevelt általános iskolai tanulók esetében:

Ft forint

azaz

Szak-, illetve középiskolások ellátása esetében:

Ft forint

azaz

Az igényelt támogatás összesen:

Ft forint

azaz

14. Csatolt dokumentumokCsatolt dokumentumok száma: **15. Nyilatkozatok**

1. Alulírott hozzájárulok ahhoz, hogy az Adó- és Pénzügyi Ellenőrzési Hivatal, a Vám- és Pénzügyőrség, az Országos Egészségbiztosítási Pénztár, az Országos Nyugdíjfolyósító Főigazgatóság, a Mezőgazdasági és Vidékfejlesztési Hivatal, illetve ezek szervei, továbbá a Magyar Államkincstár az általam közölt adatokat felhasználják.
2. Alulírott büntetőjogi felelősségem tudatában kijelentem, hogy a támogatási kérelem benyújtásakor adó-, vám-, egészség-, nyugdíj- vagy társadalombiztosítási járulékhátralékkal, illetve lejárt köztartozással nem rendelkezem.
3. Alulírott büntetőjogi felelősségem tudatában kijelentem, hogy a támogatási kérelemben feltüntetett adatok a valóságnak megfelelnek.

16. Mellékletek

Az adott támogatási időszakra vonatkozó számlákon szereplő, leszállított termékmennyiség termékkategóriánkénti és korcsoportonkénti (óvodás/általános iskolai tanuló/gyógyypedagógiai tanterv alapján tanuló, illetve integráltan nevelt általános iskolai tanuló/szak-, illetve középiskolai tanuló) bontása

17. Kitöltési dátum és aláírásHelység: Dátum: . . .Aláírás: **KÖZLÖNY**

§

INTEGRÁLT IGAZGATÁSI ÉS ELLENŐRZÉSI RENDSZER

Támogatási kérelem

a 2007. évi iskolatej program szabályozásáról szóló 85/2006. (XII. 20.) FVM rendelethez – Betétlap

Számlaösszesítő

B Benyújtandó a kitöltési útmutató szerinti hivatalhoz!

1 - Ügyfél-azonosítási információ

Ügyfél-regisztrációs szám:

Név:

Oldal: □□

2. Számlaösszesítő

Szám- la- szám	Szál- lítási idő- szak	Ter- mék meg- neve- zés	Leszállított mennyiség								Számla szerinti nettó összeg (Ft)													
			Liter/kg			Darab					Óvoda	Általános iskola		Szak-, illetve közép- iskola	Összesen									
			Óvoda	Általános iskola		Óvoda	Általános iskola	Szak-, illetve közép- iskola	Összesen	Normál tanterv		Speciális tanterv												
				Normál tanterv	Speciális tanterv								Normál tanterv			Speciális tanterv								

3. Kitöltési dátum és aláírás

Helység: Dátum: □□□□. □□. □□.

Aláírás:

A számlaösszesítő a szükséges példányszámokban másolható!

<p>INTEGRÁLT IGAZGATÁSI ÉS ELLENŐRZÉSI RENDSZER</p> <p>Támogatási kérelem</p> <p>a 2007. évi iskolatej program szabályozásáról szóló 85/2006. (XII. 20.) FVM rendelethez – Betétlap</p> <p>Számlaösszesítő megyei önkormányzatok országos kisebbségi önkormányzatok, gesztor önkormányzatok, alapítványok és egyházközségek részére</p> <p>B Benyújtandó a kitöltési útmutató szerinti hivatalhoz!</p>	
---	--

<p>1. Ügyfél-azonosítási információ</p> <p>Ügyfél-regisztrációs szám:</p> <p>Név:</p>	Oldal: □□
--	-----------

<p>2. Közoktatási intézmény</p> <p>Oktatási intézmény neve, székhelye:</p>

3. Számlaösszesítő															
Szám- la- szám	Szál- lítási idő- szak	Ter mék- meg- neve- zés	Leszállított mennyiség							Számla szerinti nettó összeg (Ft)					
			Liter/kg			Darab				Óvoda	Általános iskola			Szak-, illetve közép- iskola	Összesen
			Óvoda	Általános iskola Normál tanterv	Speciális tanterv	Szak-, illetve közép- iskola	Óvoda	Általános iskola Normál tanterv	Speciális tanterv		Szak-, illetve közép- iskola	Összesen			

<p>4. Kitöltési dátum és aláírás</p> <p>Helység:</p> <p>Aláírás:</p>	Dátum: □□□□. □□. □□.
---	----------------------

A számlaösszesítő a szükséges példányszámokban másolható!

4. számú melléklet
a 85/2006. (XII. 20.) FVM rendelethez

Sorszám	KSH szám	Település neve
1	1612441	ABÁDSZALÓK
2	0212548	ABALIGET
3	0526718	ABAÚJKÉR
4	0503595	ABAÚJSZÁNTÓ
5	1104428	ÁCS
6	1318573	ACSA
7	1807214	ACSÁD
8	0833385	ACSalAG
9	1118139	ÁCS TESZÉR
10	1023241	ADÁCS
11	1406080	ÁDÁND
12	1907302	ADÁSZTEVEL
13	0708925	ADONY
14	1931307	ADORJÁNHÁZA
15	0317686	ÁGASEGYHÁZA
16	0804880	ÁGFALVA
17	0509362	AGGTELEK
18	0829407	AGYAGOSSZERGÉNY
19	1508776	AJAK
20	0321944	AKASZTÓ
21	0533093	ALACSKA
22	0726824	ALAP
23	1625265	ALATTYÁN
24	0715176	ALCSÚTDOBOZ
25	1006345	ALDEBRŐ
26	0213329	ALMAMELLÉK
27	0429595	ALMÁSKAMARÁS
28	0927641	ÁLMOSD
29	0520482	ALSÓBERECKI
30	0519664	ALSÓDOBSZA
31	1729665	ALSÓNÁNA
32	2019512	ALSÓNEMESAPÁTI
33	1930526	ALSÓÖRS
34	2032081	ALSÓPÁHOK
35	1216425	ALSÓPETÉNY
36	0725283	ALSÓSZENTIVÁN
37	0233279	ALSÓSZENTMÁRTON
38	1822725	ALSÓÚJLAK
39	0529814	ALSÓVADÁSZ
40	0616197	AMBRÓZFALVA
41	1529975	ANARCS
42	1428714	ANDOCS

Sorszám	KSH szám	Település neve
43	1017987	ANDORNAKTÁLYA
44	1134227	ANNAVÖLGY
45	1520303	APAGY
46	1333561	APAJ
47	1726125	APARHANT
48	0614252	APÁTFALVA
49	1808873	APÁTISTVÁNFALVA
50	1007241	APC
51	0321148	APOSTAG
52	1509353	ARANYOSAPÁTI
53	0514331	ARLÓ
54	0503771	ARNÓT
55	0503823	ÁROKTÓ
56	0619062	ÁRPÁDHALOM
57	0610339	ÁSOTTHALOM
58	0826921	ÁSVÁNYRÁRÓ
59	0504233	ASZALÓ
60	1316188	ASZÓD
61	1006503	ÁTÁNY
62	1016090	ATKÁR
63	1732735	ATTALA
64	0205403	BABARC
65	1430474	BABÓCSA
66	1428316	BÁBONYMEGYER
67	0815042	BABÓT
68	0310180	BÁCSBOKOD
69	0327234	BÁCSBORSÓD
70	0920011	BAGAMÉR
71	2030368	BAGOD
72	0828769	BÁGYOGSZOVÁT
73	1129212	BAJ
74	1817020	BAJÁNSENYE
75	1116744	BAJNA
76	1129355	BAJÓT
77	2004738	BAK
78	0915167	BAKONSZEG
79	1923746	BAKONYBÉL
80	0708730	BAKONYCSERNYE
81	1929513	BAKONYJÁKÓ
82	1925991	BAKONYNÁNA
83	1930410	BAKONYOSZLOP
84	1125229	BAKONYSÁRKÁNY
85	1922813	BAKONYSZENTKIRÁLY
86	0805944	BAKONYSZENTLÁSZLÓ
87	1122381	BAKONYSZOMBATHELY

Sorszám	KSH szám	Település neve
88	1924129	BAKONYTAMÁSI
89	0629106	BAKS
90	0203975	BAKSA
91	0518184	BAKTAKÉK
92	0522521	BALAJT
93	1213657	BALASSAGYARMAT
94	0623676	BALÁSTYA
95	1011527	BALATON
96	1427377	BALATONBERÉNY
97	1912238	BALATONEDERICS
98	1419460	BALATONENDRÉD
99	1420729	BALATONFENYVES
100	1929461	BALATONFŐKAJÁR
101	1905148	BALATONKENESE
102	1407375	BALATONKERESZTÚR
103	2026462	BALATONMAGYARÓD
104	1416601	BALATONSZABADI
105	1421324	BALATONSZENTGYÖRGY
106	1526958	BALKÁNY
107	0313408	BALLÓSZÖG
108	1805102	BALOGUNYOM
109	0325937	BALOTASZÁLLÁS
110	1515963	BALSA
111	1131422	BANA
112	0525159	BÁNHORVÁTI
113	2008439	BÁNOKSZENTGYÖRGY
114	0521953	BÁNREVE
115	0224378	BÁR
116	1526480	BARABÁS
117	0708581	BARACSKA
118	0926693	BÁRÁND
119	0224749	BARANYAJENŐ
120	0806196	BARBACS
121	1432799	BARCS
122	1403735	BÁRDUDVARNOK
123	1220048	BÁRNA
124	1711712	BÁTA
125	1728909	BÁTAAPÁTI
126	1708864	BÁTASZÉK
127	0303656	BÁTMONOSTOR
128	1233534	BÁTONYTERENYE
129	1502990	BÁTORLIGET
130	0418102	BATTONYA
131	0311961	BÁTYA
132	2024864	BATYK

Sorszám	KSH szám	Település neve
133	2018698	BÁZAKERETTYE
134	1212016	BECSKE
135	2018360	BECSVÖLGYE
136	1420710	BEDEGKÉR
137	0933446	BEDŐ
138	0506929	BEKECS
139	0426189	BÉKÉSSÁMSON
140	0402680	BÉKÉSSZENTANDRÁS
141	1004400	BEKŐLCE
142	1033260	BÉLAPÁTFALVA
143	0810588	BELED
144	1417127	BELEG
145	2009168	BELEZNA
146	0419390	BÉLMEGYER
147	0708466	BELOIANNISZ
148	1525441	BENK
149	1325098	BÉNYE
150	1232911	BÉR
151	1520677	BEREGSURÁNY
152	0918467	BEREKBÖSZÖRMÉNY
153	1634005	BEREKFÜRDŐ
154	0912788	BERETTYÓÚJFALU
155	1209034	BERKENYE
156	0216461	BERKESD
157	1507472	BERKESZ
158	1318777	BERNECEBARÁTI
159	0526356	BERZÉK
160	1430119	BERZENCE
161	1513639	BESENYŐD
162	1027517	BESENYŐTELEK
163	0716346	BESNYŐ
164	1521227	BESZTEREC
165	0829805	BEZENYE
166	0810560	BEZI
167	0213310	BICSÉRD
168	0919956	BIHARKERESZTES
169	0924828	BIHARNAGYBAJOM
170	0929887	BIHARTORDA
171	0429610	BIHARUGRA
172	0204899	BIKAL
173	1502945	BIRI
174	1829203	BOBA
175	2017543	BOCFÖLDE
176	1022354	BOCONÁD
177	0308305	BOCSA

Sorszám	KSH szám	Település neve
178	0934102	BOCSKAIKERT
179	0718254	BODAJK
180	1410506	BODROG
181	0523737	BODROGHALOM
182	0530784	BODROGKERESZTÚR
183	0533808	BODROGKISFALUD
184	0514401	BODROGOLASZI
185	0505926	BÓDVASZILAS
186	0525195	BOGÁCS
187	0232151	BOGÁD
188	0221892	BOGÁDMINDSZENT
189	1703425	BOGYISZLÓ
190	0804367	BOGYOSZLÓ
191	0914137	BOJT
192	1003452	BOLDOG
193	0514474	BOLDOGKŐVÁRALJA
194	0508396	BOLDVA
195	1418120	BOLHO
196	1706497	BONYHÁD
197	1714818	BONYHÁDVARASD
198	0206725	BORJÁD
199	0319327	BOROTA
200	2010056	BORSFA
201	0530669	BORSODBÓTA
202	0516124	BORSODGESZT
203	0506707	BORSODIVÁNKA
204	0505315	BORSODNÁDASD
205	0530207	BORSODSZENTGYÖRGY
206	0516799	BORSODSZIRÁK
207	1209894	BORSOSBERÉNY
208	1930252	BORZAVÁR
209	1522239	BÓTPALÁD
210	1805476	BŐ
211	1811651	BÖGÖT
212	1511299	BÖKÖNY
213	1706558	BÖLCSKE
214	0833950	BŐNY
215	0806619	BÖRCS
216	0815501	BŐSÁRKÁNY
217	0413471	BUCSA
218	2020613	BUCSUSZENTLÁSZLÓ
219	0332823	BUGAC
220	1519707	BUJ
221	1214234	BUJÁK
222	1417358	BUZSÁK

Sorszám	KSH szám	Település neve
223	0527890	BÜKKARANYOS
224	0223162	BÜKKÖSD
225	1002963	BÜKKSZÉK
226	1010621	BÜKKSZENTERZSÉBET
227	0508022	BÜKKSZENTKERESZT
228	0532887	BÜKKZSÉRC
229	0713152	CECE
230	1509681	CÉGÉNYDÁNYÁD
231	1827094	CELLDÖMÖLK
232	1203665	CERED
233	1622938	CIBAKHÁZA
234	0503939	CIGÁND
235	1719284	CIKÓ
236	0815954	CIRÁK
237	0431334	CSABACSD
238	0730544	CSABDI
239	1930924	CSABRENDEK
240	1512928	CSAHOLC
241	1916072	CSAJÁG
242	1803911	CSÁKÁNYDOROSZLÓ
243	0705360	CSÁKBERÉNY
244	0602121	CSANÁDALBERTI
245	0420455	CSANÁDAPÁCA
246	0605379	CSANÁDPALOTA
247	1016841	CSÁNY
248	0219901	CSÁNYOSZRÓ
249	0622293	CSANYTELEK
250	0808563	CSAPOD
251	1529416	CSARODA
252	1116416	CSÁSZÁR
253	1509715	CSÁSZLÓ
254	0326471	CSÁTALJA
255	0316373	CSÁVOLY
256	1230270	CSECSE
257	1526107	CSEGÖLD
258	1819488	CSEHI
259	1812724	CSEHIMINDSZENT
260	1305184	CSEMŐ
261	1823816	CSEMPESZKOPÁCS
262	1530641	CSENGER
263	1524095	CSENGERSIMA
264	1526851	CSENGERÚJFALU
265	0312344	CSENGÖD
266	1809070	CSENYE
267	0508493	CSENYÉTE

Sorszám	KSH szám	Település neve
268	1613170	CSÉPA
269	1812140	CSEPREG
270	0506974	CSERÉPFALU
271	1222594	CSERHÁTSURÁNY
272	1605795	CSERKESZŐLŐ
273	0528459	CSERNELY
274	2007135	CSERSZEGTOMAJ
275	2002583	CSESZTREG
276	1931699	CSETÉNY
277	1318476	CSÉVHARASZT
278	1711998	CSIBRÁK
279	0315699	CSIKÉRIA
280	1730094	CSIKÓSTÓTTÓS
281	1826064	CSIPKEREK
282	0505333	CSOBÁD
283	0520774	CSOBAJ
284	0721908	CSÓKAKŐ
285	1405971	CSOKONYAVISONTA
286	0514289	CSOKVAOMÁNY
287	1118926	CSOLNOK
288	0312025	CSÓLYOSPÁLOS
289	1333118	CSOMÁD
290	2031149	CSONKAHEGYHÁT
291	1902185	CSOPAK
292	0709779	CSÓR
293	0804039	CSORNA
294	1932878	CSÓT
295	1932814	CSÖGLE
296	0912450	CSÖKMŐ
297	1424314	CSÖKÖLY
298	2029364	CSÖMÖDÉR
299	1822390	CSÖNGE
300	0706734	CSÓSZ
301	1326985	CSŐVÁR
302	1421315	CSURGÓ
303	1917172	DABRONC
304	1133163	DAD
305	1122910	DÁG
306	1729230	DALMAND
307	1431352	DARÁNY
308	0821865	DARNÓZSELI
309	0914678	DARVAS
310	0310533	DÁVOD
311	1724989	DECS
312	0504686	DÉDESTAPOLCSÁNY

Sorszám	KSH szám	Település neve
313	0732753	DÉG
314	1212511	DEJTÁR
315	1309973	DÉLEGYHÁZA
316	1517756	DEMECSER
317	0207773	DENCSHÁZA
318	0905573	DERECSCHE
319	0607834	DEREKEGYHÁZ
320	0624077	DESZK
321	1206743	DIÓSJENŐ
322	0232373	DIÓSVISZLÓ
323	0433190	DOBOZ
324	0630535	DÓC
325	0525690	DOMAHÁZA
326	0613383	DOMASZÉK
327	0424031	DOMBEGYHÁZ
328	0422132	DOMBIRATOS
329	1707685	DOMBÓVÁR
330	1514508	DOMBRÁD
331	1304808	DOMONY
332	1007515	DOMOSZLÓ
333	1030261	DORMÁND
334	1224439	DOROGHÁZA
335	1702565	DÖBRÖKÖZ
336	1503647	DÖGE
337	0821917	DŐR
338	0217419	DRÁVAFOK
339	0228608	DRÁVASZABOLCS
340	0221698	DRÁVASZTÁRA
341	1208156	DRÉGELYPALÁNK
342	1902936	DUDAR
343	1133835	DUNAALMÁS
344	0321069	DUNAEGYHÁZA
345	0312566	DUNAFALVA
346	0821078	DUNASZEG
347	0209186	DUNASZEKCSŐ
348	0311606	DUNASZENTBENEDEK
349	1709539	DUNASZENTGYÖRGY
350	0815875	DUNASZENTPÁL
351	0810454	DUNASZIGET
352	0314766	DUNATETÉTLÉN
353	0307612	DUNAVECSE
354	0304109	DUSNOK
355	0816708	ÉCS
356	1017181	ECSÉD
357	1204251	ECSEG

Sorszám	KSH szám	Település neve
358	0409432	ECSEGFALVA
359	1324518	ECSER
360	0510728	EDELÉNY
361	0228918	EGERÁG
362	1012821	EGERBAKTA
363	1026019	EGERBOCS
364	1016610	EGERCSEHI
365	1002981	EGERFARMOS
366	1013648	EGERSZÓLÁT
367	2033428	EGERVÁR
368	1828796	EGERVÖLGY
369	0820288	EGYED
370	0915741	EGYEK
371	1217659	EGYHÁZASDENGELEG
372	0815237	EGYHÁZASFALU
373	1205980	EGYHÁZASGERGE
374	0216498	EGYHÁZASHARASZTI
375	1810232	EGYHÁZASHETYE
376	1830429	EGYHÁZASHOLLÓS
377	1910445	EGYHÁZASKESZŐ
378	0227401	EGYHÁZASKOZÁR
379	1825946	EGYHÁZASRÁDÓC
380	0720358	ELŐSZÁLLÁS
381	0504677	EMŐD
382	0533048	ENCS
383	1532328	ENCSENCS
384	1225496	ENDREFALVA
385	0815033	ENESE
386	0702802	ENYING
387	0622992	EPERJES
388	1518528	EPERJESRE
389	1129638	EPÖL
390	0525326	ERDŐBÉNYE
391	0522503	ERDŐHORVÁTI
392	1313480	ERDŐKERTES
393	1028556	ERDŐKÖVESD
394	1222655	ERDŐKÜRT
395	0218704	ERDŐSMECSKE
396	1221795	ERDŐTARCSA
397	1024235	ERDŐTELEK
398	1020118	ERK
399	1510852	ÉRPATAK
400	1221582	ÉRSEKVA DKERT
401	0213499	ERZSÉBET
402	0925469	ESZTÁR

Sorszám	KSH szám	Település neve
403	2006178	ESZTEREGNYE
404	1106664	ETE
405	1215370	ETES
406	1523250	FÁBIÁNHÁZA
407	0619974	FÁBIÁNSEBESTYÉN
408	1724192	FÁCÁNKERT
409	1718980	FADD
410	0502741	FÁJ
411	0303230	FAJSZ
412	0833996	FARÁD
413	0534272	FARKASLYUK
414	1309122	FARMOS
415	1012432	FEDÉMES
416	1518971	FEHÉRGYARMAT
417	0806956	FEHÉRTÓ
418	0732203	FEHÉRVÁRCSURGÓ
419	0729939	FELCSÚT
420	1020747	FELDEBRŐ
421	0622646	FELGYŐ
422	0833251	FELPÉC
423	0508174	FELSŐBERECKI
424	1813587	FELSŐCSATÁR
425	0509742	FELSŐDOBSZA
426	0531723	FELSŐKELECSÉNY
427	0333598	FELSŐLAJOS
428	1413985	FELSŐMOC SOLÁD
429	1715820	FELSŐNÁNA
430	0532762	FELSŐNYÁRÁD
431	1717914	FELSŐNYÉK
432	1924369	FELSŐÖRS
433	1306035	FELSŐPAKONY
434	1224323	FELSŐPETÉNY
435	2021476	FELSŐRAJK
436	0208819	FELSŐSZENTMÁRTON
437	1823287	FELSŐSZÖLNÖK
438	0531671	FELSŐTELEKES
439	0523533	FELSŐVADÁSZ
440	1522415	FÉNYESLITKE
441	0618999	FERENC SZÁLLÁS
442	0809885	FERTŐD
443	0809487	FERTŐENDRÉD
444	2019187	FITYEHÁZ
445	0302149	FOKTŐ
446	0517932	FONY
447	0530483	FORRÓ

Sorszám	KSH szám	Település neve
448	0609210	FÖLDEÁK
449	0903258	FÖLDES
450	0522123	FULÓKÉRC
451	0916993	FURTA
452	0706114	FÜLE
453	0922150	FÜLÖP
454	0331468	FÜLÖPHÁZA
455	0333622	FÜLÖPJAKAB
456	0314058	FÜLÖPSZÁLLÁS
457	1717950	FÜRGED
458	0517109	FÜZÉR
459	0511378	FÜZÉRKOMLÓS
460	1003276	FÜZESABONY
461	0918175	GÁBORJÁN
462	1513727	GACSÁLY
463	0409511	GÁDOROS
464	0528307	GAGYBÁTOR
465	0503744	GAGYVENDÉGI
466	2012991	GALAMBOK
467	1225663	GALGAGUTA
468	1313295	GALGAGYÖRK
469	1319503	GALGAHÉVIZ
470	1327128	GALGAMÁCSA
471	1406451	GAMÁS
472	0715750	GÁNT
473	0331848	GARA
474	2012946	GARABONC
475	0510904	GARADNA
476	0326383	GÁTÉR
477	1505801	GÁVAVENCSELLŐ
478	1503629	GÉBERJÉN
479	0303577	GÉDERLAK
480	1505670	GÉGÉNY
481	0523719	GELEJ
482	1504613	GELÉNES
483	2012089	GELSE
484	1513000	GEMZSE
485	1824183	GENCSAPÁTI
486	1826152	GÉRCE
487	0407393	GERENDÁS
488	0202857	GERESDLAK
489	1705731	GERJEN
490	1830942	GERSEKARÁT
491	0417394	GESZT
492	0515608	GESZTELY

Sorszám	KSH szám	Település neve
493	1528893	GESZTERÉD
494	1916717	GIC
495	0521564	GIRINCS
496	0513134	GOLOP
497	1309441	GOMBA
498	0233233	GÖDRE
499	1430571	GÖLLE
500	0515936	GÖNC
501	0518643	GÖNCRUSZKA
502	0802060	GÖNYŰ
503	0916568	GÖRBEHÁZA
504	0230438	GÖRCSÖNY
505	1414599	GÖRGETEG
506	1529443	GULÁCS
507	2002097	GUTORFÖLDE
508	0826860	GYARMAT
509	1430960	GYÉKÉNYES
510	0218315	GYÓD
511	0823843	GYÓRÓ
512	0820400	GYÖMÖRE
513	1811943	GYÖNGYÖSFALU
514	1017534	GYÖNGYÖSHALÁSZ
515	1013338	GYÖNGYÖSOROSZI
516	1008323	GYÖNGYÖSPATA
517	1019123	GYÖNGYÖSSOLYMOS
518	1028088	GYÖNGYÖSTARJÁN
519	0808721	GYÓRASSZONYFA
520	1725539	GYÖRE
521	0505069	GYÖRGYTARLÓ
522	1712326	GYÖRKÖNY
523	0831316	GYÓRSÁG
524	0819309	GYÓRSÖVÉNYHÁZ
525	0815653	GYÓRSZEMERE
526	1510126	GYÓRTELEK
527	0807481	GYÓRÚJBARÁT
528	0831787	GYÓRÚJFALU
529	1809724	GYÓRVÁR
530	1730359	GYULAJ
531	1909520	GYULAKESZI
532	0715918	GYÚRÓ
533	1533774	GYÜRE
534	2010269	HAHÓT
535	0926170	HAJDÚBAGOS
536	0910393	HAJDÚHADHÁZ
537	0917473	HAJDÚSZOVÁT

Sorszám	KSH szám	Település neve
538	1915361	HAJMÁSKÉR
539	0318759	HAJÓS
540	0826790	HALÁSZI
541	0527942	HALMAJ
542	0511226	HANGÁCS
543	0525104	HANGONY
544	0723427	HANTOS
545	1714164	HARC
546	0807649	HARKA
547	0308350	HARKAKÖTÖNY
548	1408837	HÁROMFA
549	0505847	HARSÁNY
550	1925566	HÁRSKÚT
551	0812308	HÉDERVÁR
552	1416726	HEDREHELY
553	0817905	HEGYESHALOM
554	1832188	HEGYFALU
555	1818032	HEGYHÁTSZENTJAKAB
556	0818403	HEGYKŐ
557	0502468	HEGYMEG
558	1203993	HÉHALOM
559	0506655	HEJŐBÁBA
560	0504604	HEJŐKERESZTÚR
561	0516780	HEJŐPAPI
562	0304093	HELVÉCIA
563	0929391	HENCIDA
564	0530137	HERCEGKÚT
565	0312937	HERCEGSZÁNTÓ
566	1020242	HERÉD
567	1111891	HÉREG
568	1923658	HEREND
569	1309849	HERNÁD
570	0524165	HERNÁDKAK
571	0519840	HERNÁDVÉCSE
572	1409928	HETES
573	0207126	HETVEHELY
574	1014526	HEVES
575	1010241	HEVESARANYOS
576	1004084	HEVESVEZEKÉNY
577	1313949	HÉVÍZGYÖRK
578	0511697	HIDASNÉMETI
579	0525672	HIDVÉGARDÓ
580	0227933	HÍMESHÁZA
581	0804020	HIMOD
582	0233932	HOBOL

Sorszám	KSH szám	Település neve
583	1513019	HODÁSZ
584	0531167	HOLLÓHÁZA
585	1233242	HOLLÓKŐ
586	0327845	HOMOKMÉGY
587	1419150	HOMOKSZENTGYÖRGY
588	0229966	HOMORÚD
589	0521236	HOMROGD
590	1004145	HORT
591	0904118	HORTOBÁGY
592	1816887	HORVÁTSZIDÁNY
593	0906266	HOSSZÚPÁLYI
594	1820880	HOSSZÚPERESZTEG
595	1726055	HŐGYÉSZ
596	1216878	HUGYAG
597	0433297	HUNYA
598	1525636	IBRÁNY
599	1411192	IGAL
600	0525399	IGRICI
601	1427784	IHAROSBERÉNY
602	1811387	IKERVÁR
603	0820604	IKRÉNY
604	1509654	ILK
605	0308095	IMREHEGY
606	0508086	INÁNCS
607	1332106	INÁRCS
608	1426301	INKE
609	1229319	IPOLYVECE
610	1704701	IREGSZEMCSE
611	1010074	ISTENMEZEJE
612	1421333	ISTVÁNDI
613	0732018	ISZKASZENTGYÖRGY
614	0831635	IVÁN
615	1831680	IVÁNC
616	1727711	IZMÉNY
617	0505591	IZSÓFALVA
618	1813958	JÁK
619	1415927	JÁKÓ
620	1517075	JÁND
621	1507843	JÁNKMAJTIS
622	1622859	JÁNOSHIDA
623	0526657	JÁRDÁNHÁZA
624	1517589	JÁRMI
625	1917437	JÁSD
626	1622929	JÁSZÁGÓ
627	1615811	JÁSZBOLDOGHÁZA

Sorszám	KSH szám	Település neve
628	1617978	JÁSZDÓZSA
629	1623579	JÁSZFELSŐSZENTGYÖRGY
630	1624086	JÁSZIVÁNY
631	1625186	JÁSZJÁKÓHALMA
632	1311004	JÁSZKARAJENŐ
633	1622798	JÁSZKISÉR
634	1621111	JÁSZLADÁNY
635	0308378	JÁSZSZENTLÁSZLÓ
636	1623135	JÁSZTELEK
637	1513143	JÉKE
638	0715972	JENŐ
639	0806646	JOBÁHÁZA
640	1208712	JOBBÁGYI
641	1417279	JUTA
642	0812113	KAJÁRPÉC
643	0721342	KAJÁSZÓ
644	1714100	KAJDACS
645	1702033	KAKASD
646	1332230	KAKUCS
647	1032179	KÁL
648	1829957	KÁLD
649	1208642	KÁLLÓ
650	1531404	KÁLLÓSEMJÉN
651	1406105	KÁLMÁNCSA
652	1527225	KÁLMÁNHÁZA
653	0306442	KALOCSA
654	0716683	KÁLOZ
655	1804640	KÁM
656	1919141	KAMOND
657	0404279	KAMUT
658	1502671	KÁNTORJÁNOSI
659	1405272	KÁNYA
660	1914553	KAPOLCS
661	1015307	KÁPOLNA
662	1433394	KAPOLY
663	1409098	KAPOSFŐ
664	1718962	KAPOSSZEKCSŐ
665	1406424	KAPOSSZERDAHELY
666	1914270	KÁPTALANFA
667	0828334	KAPUVAR
668	1005935	KARÁCSOND
669	1405263	KARÁD
670	1208855	KARANCSKESZI
671	1226897	KARANCSSÁG
672	0521218	KARCSA

Sorszám	KSH szám	Település neve
673	0424794	KARDOS
674	2018041	KARMACCS
675	0530508	KAROS
676	1330696	KARTAL
677	0330605	KASKANTYÚ
678	0311280	KATYMÁR
679	0506691	KAZINCBARCIKA
680	0513374	KÁZSMÁRK
681	1104525	KECSKÉD
682	2032902	KEHIDAKUSTÁNY
683	1528431	KÉK
684	1514359	KÉKCSE
685	0327571	KELEBIA
686	0512034	KELEMÉR
687	1519992	KEMECSE
688	1322345	KEMENCE
689	1812247	KEMENESMAGASI
690	1813426	KEMENESMIHÁLYFA
691	1912478	KEMENESSZENTPÉTER
692	0210542	KÉMES
693	0505458	KENÉZLŐ
694	1607418	KENGYEL
695	1809937	KENYERI
696	1110995	KERÉKTELEKI
697	1925654	KERTA
698	0412618	KERTÉSZSZIGET
699	1231413	KESZEG
700	0529249	KESZNYÉTEN
701	1129577	KESZTÖLC
702	0403461	KÉTEGYHÁZA
703	1619813	KÉTPÓ
704	0403106	KÉTSOPRONY
705	0208572	KÉTÚJFALU
706	1721731	KÉTY
707	0431574	KEVERMES
708	0814748	KIMLE
709	0702343	KINCSES BÁNYA
710	0532090	KIRÁLD
711	0220552	KIRÁLYEGYHÁZA
712	0712636	KISAPOSTAG
713	1519424	KISAR
714	0822886	KISBAJCS
715	1424493	KISBÁRAPÁTI
716	1717710	KISDOROG
717	0833695	KISFALUD

Sorszám	KSH szám	Település neve
718	0522840	KISGYŐR
719	0528875	KISHUTA
720	1018281	KISKÖRE
721	1528477	KISLÉTA
722	1930173	KISLŐD
723	0915477	KISMARJA
724	1333738	KISMAROS
725	1012502	KISNÁNA
726	1305227	KISNÉMEDI
727	0514702	KISSIKÁTOR
728	0328158	KISSZÁLLÁS
729	0631024	KISTELEK
730	0512399	KISTOKAJ
731	1625919	KISÚJSZÁLLÁS
732	1509265	KISVÁRDA
733	1512672	KISVARSÁNY
734	0626666	KISZOMBOR
735	0608253	KLÁRAFALVA
736	1102510	KOCS
737	1332771	KOCSÉR
738	1722433	KOCSOLA
739	1507445	KOCSORD
740	0917455	KOKAD
741	1930182	KOLONTÁR
742	0902167	KOMÁDI
743	0226408	KOMLÓ
744	0516559	KOMLÓSKA
745	1527146	KOMORÓ
746	1023995	KOMPOLT
747	0532498	KONDÓ
748	0925964	KONYÁR
749	0806895	KÓPHÁZA
750	0824633	KORONCÓ
751	1327687	KOSD
752	1324679	KÓSPALLAG
753	1523728	KÓTAJ
754	0528547	KOVÁCSVÁGÁS
755	0206336	KOZÁRMISLENY
756	1516665	KÖLCSE
757	1710463	KÖLES
758	0217899	KÖLKED
759	1014535	KÖMLŐ
760	1107630	KÖMLŐD
761	1523612	KÖMÖRŐ
762	0313806	KÖMPÖC

Sorszám	KSH szám	Település neve
763	1813532	KÖRMEND
764	0526602	KÖRÖM
765	1415510	KÖRÖSHEGY
766	0410764	KÖRÖSNAGYHARSÁNY
767	1332975	KÖRÖSTETÉTLÉN
768	0908943	KÖRÖSSZEGAPÁTI
769	1816832	KŐSZEG
770	1820109	KŐSZEKSZERDAHELY
771	1418148	KÖTCSE
772	0406804	KÖTEGYÁN
773	1611235	KŐTELEK
774	1923454	KŐVÁGÓÖRS
775	0215538	KŐVÁGÓSZŐLŐS
776	0519576	KRASZNOKVAJDA
777	0305856	KUNADACS
778	0416045	KUNÁGOTA
779	0306044	KUNBAJA
780	0307728	KUNBARACS
781	0329027	KUNFEHÉRTÓ
782	1622567	KUNHEGYES
783	1623171	KUNMADARAS
784	0331918	KUNPESZÉR
785	0331893	KUNSZÁLLÁS
786	1632504	KUNSZENTMÁRTON
787	1720507	KURD
788	0511819	KURITYÁN
789	2019479	KUSTÁNSZEG
790	1428857	KUTAS
791	0614410	KÜBEKHÁZA
792	1916142	KÜLSŐVAT
793	1428291	LÁBOD
794	0520844	LÁCACSÉKE
795	1416258	LAD
796	0305786	LADÁNYBENE
797	0515857	LAK
798	0306202	LAKITELEK
799	1411040	LAKÓCSA
800	1521290	LASKOD
801	0804376	LÁZI
802	1125487	LEÁNYVÁR
803	0833668	LÉBÉNY
804	0511660	LEGYESBÉNYE
805	0503531	LÉH
806	1724411	LENGYEL
807	2012575	LENTI

Sorszám	KSH szám	Település neve
808	0707269	LEPSÉNY
809	1921962	LESENCEISTVÁND
810	1917871	LESENCETOMAJ
811	0905768	LÉTAVÉRTES
812	2012122	LETENYE
813	1322682	LETKÉS
814	0819239	LEVÉL
815	1530979	LEVELEK
816	0217604	LIGET
817	0222974	LIPPÓ
818	1204871	LITKE
819	1918856	LÓKÚT
820	1526091	LÓNYA
821	1309140	LÓRÉV
822	0719114	LOVASBERÉNY
823	2028167	LOVÁSZI
824	1905087	LOVÁSZPATONA
825	0421209	LÖKÖSHÁZA
826	1507995	LÖVŐPETRI
827	1220190	LUCFALVA
828	1202778	LUDÁNYHALÁSZI
829	0503902	MÁD
830	1729337	MADOCSA
831	1516629	MAGY
832	0727678	MAGYARALMÁS
833	1410427	MAGYARATÁD
834	0427906	MAGYARBÁNHEGYES
835	0225177	MAGYARBOLY
836	0605962	MAGYARCSANÁD
837	0229753	MAGYAREGREGY
838	1226967	MAGYARGÉC
839	1926374	MAGYARGENCS
840	0903683	MAGYARHOMOROG
841	1706017	MAGYARKESZI
842	1803221	MAGYARLAK
843	0205412	MAGYARMECSKE
844	1232407	MAGYARNÁNDOR
845	0222600	MAGYARSZÉK
846	0227863	MAJS
847	1304394	MAKÁD
848	0519600	MAKKOSHOTYKA
849	1027696	MAKLÁR
850	0527395	MÁLYI
851	0514915	MÁLYINKA
852	1517826	MÁNDOK

Sorszám	KSH szám	Település neve
853	0723490	MÁNY
854	1418500	MARCALI
855	1122637	MÁRIAHALOM
856	0812283	MÁRIAKÁLNOK
857	0214483	MÁRIAKÉMÉND
858	1304570	MÁRIANOSZTRA
859	1519655	MÁRIAPÓCS
860	1533224	MÁROKPAPI
861	0610515	MAROSLELE
862	0625733	MÁRTÉLY
863	0704659	MARTONVÁSÁR
864	1518874	MÁTÉSZALKA
865	1019965	MÁTRABALLA
866	1220075	MÁTRAMINDSZENT
867	1219372	MÁTRANOVÁK
868	1224332	MÁTRASZELE
869	1029045	MÁTRASZENTIMRE
870	1204330	MÁTRASZŐLÓS
871	1233525	MÁTRATERENYE
872	1230100	MÁTRAVEREBÉLY
873	0215051	MATTY
874	0233756	MÁZA
875	0827359	MECSÉR
876	0420765	MEDGYESBODZÁS
877	0430128	MEDGYESEGYHÁZA
878	1730562	MEDINA
879	0521768	MEGYASZÓ
880	0423931	MÉHKERÉK
881	1529799	MÉHTELEK
882	0316018	MÉLYKÚT
883	1303692	MENDE
884	0525618	MÉRA
885	1507463	MÉRK
886	1423630	MERNYE
887	1630234	MESTERSZÁLLÁS
888	1416106	MESZTEGNYŐ
889	0513833	MEZŐCSÁT
890	1430854	MEZŐCSOKONYA
891	0404206	MEZŐGYÁN
892	0411873	MEZŐHEGYES
893	0511323	MEZŐKERESZTES
894	0705689	MEZŐKOMÁROM
895	0430322	MEZŐKOVÁCSHÁZA
896	0519433	MEZŐKÖVESD
897	1532656	MEZŐLADÁNY

Sorszám	KSH szám	Település neve
898	1923560	MEZŐLAK
899	0518379	MEZŐNAGYMIHÁLY
900	0511749	MEZŐNYÁRÁD
901	0812812	MEZŐÖRS
902	0918847	MEZŐSAS
903	1025089	MEZŐSZEMERE
904	0706576	MEZŐSZENTGYÖRGY
905	0729036	MEZŐSZILAS
906	1031662	MEZŐTÁRKÁNY
907	0503443	MEZŐZOMBOR
908	2027526	MIHÁLD
909	2002130	MIHÁLYFA
910	1213222	MIHÁLYGERGE
911	1904668	MIHÁLYHÁZA
912	0821980	MIHÁLYI
913	1420905	MIKE
914	1324466	MIKEBUDA
915	0924217	MIKEPÉRC
916	1031282	MIKÓFALVA
917	0524253	MIKÓHÁZA
918	1830599	MIKOSSZÉPLAK
919	1531750	MILOTA
920	0621555	MINDSZENT
921	0216285	MINDSZENTGODISA
922	0330632	MISKE
923	0530456	MISKOLC
924	1126930	MOCSA
925	1128255	MOGYORÓSBÁNYA
926	1227915	MOHORA
927	2021014	MOLNÁRI
928	0507825	MONOK
929	1924040	MONOSTORAPÁTI
930	0925894	MONOSTORPÁLYI
931	1720701	MÓRÁGY
932	0604349	MÓRAHALOM
933	0802556	MÓRICHIDA
934	1431343	MOSDÓS
935	0229540	MOZSGÓ
936	1707029	MUCSI
937	0521546	MÚCSONY
938	0502158	MUHI
939	2025210	MURAKERESZTÚR
940	2033987	MURASZEMENYE
941	0411989	MURONY
942	1519211	NÁBRÁD

Sorszám	KSH szám	Település neve
943	1806716	NÁDASD
944	0713903	NÁDASDLADÁNY
945	0928103	NÁDUDVAR
946	1415909	NÁGOCS
947	1923551	NAGYACSÁD
948	1927979	NAGYALÁSONY
949	1504710	NAGYAR
950	1417941	NAGYATÁD
951	1421652	NAGYBAJOM
952	0426028	NAGYBÁNHEGYES
953	0325955	NAGYBARACSKA
954	0529188	NAGYBARCA
955	1216391	NAGYBÁRKÁNY
956	1429063	NAGYBERÉNY
957	1421449	NAGYBERKI
958	1314775	NAGYBÖRZSÖNY
959	0802495	NAGYCENK
960	1522743	NAGYCSERKESZ
961	1521485	NAGYDOBOS
962	0233899	NAGYDOBSZA
963	1718388	NAGYDOROG
964	1506488	NAGYECSED
965	0620914	NAGYÉR
966	1923180	NAGYESZTERGÁR
967	1026879	NAGYFÜGED
968	1527155	NAGYHALÁSZ
969	0202653	NAGYHARSÁNY
970	1621689	NAGYIVÁN
971	0404242	NAGYKAMARÁS
972	2020589	NAGYKAPORNAK
973	0707001	NAGYKARÁCSONY
974	1313435	NAGYKÁTA
975	0908907	NAGYKEREKI
976	1727182	NAGYKÓNYI
977	1024943	NAGYKÖKÉNYES
978	1615574	NAGYKÖRŰ
979	2022178	NAGYKUTAS
980	1221102	NAGYLÓC
981	0732364	NAGYLÓK
982	0832939	NAGYLÓZS
983	0617233	NAGYMÁGOCS
984	1331732	NAGYMAROS
985	0214650	NAGYNYÁRÁD
986	1223986	NAGYOROSZI
987	0219877	NAGYPALL

Sorszám	KSH szám	Település neve
988	0227164	NAGYPETERD
989	1921403	NAGYPIRIT
990	0906309	NAGYRÁBÉ
991	1031486	NAGYRÉDE
992	1606318	NAGYRÉV
993	0533181	NAGYROZVÁGY
994	1127076	NAGYSÁP
995	1826143	NAGYSIMONYI
996	1425520	NAGYSZAKÁCSI
997	1706761	NAGYSZÉKELY
998	1527988	NAGYSZEKERES
999	0408244	NAGYSZÉNÁS
1000	0833543	NAGYSZENTJÁNOS
1001	1713709	NAGYSZOKOLY
1002	1027605	NAGYTÁLYA
1003	1010418	NAGYÚT
1004	1533783	NAGYVARSÁNY
1005	1919196	NAGYVÁZSONY
1006	0726134	NAGYVENYIM
1007	1028282	NAGYVISNYÓ
1008	1702796	NAK
1009	1508420	NAPKOR
1010	1120163	NASZÁLY
1011	0528033	NEKÉZSENY
1012	2006169	NEMESAPÁTI
1013	1823320	NEMESCSÓ
1014	1407913	NEMESDÉD
1015	1905652	NEMESGÖRZSÖNY
1016	1902787	NEMESGULÁCS
1017	1921759	NEMESSZALÓK
1018	1417561	NEMESVID
1019	1715006	NÉMETKÉR
1020	1133826	NESZMÉLY
1021	1209797	NÉZSA
1022	1410959	NIKLA
1023	1204358	NÓGRÁD
1024	1232300	NÓGRÁDKÖVESD
1025	1229832	NÓGRÁDMARCAL
1026	1212131	NÓGRÁDMEGYER
1027	1219497	NÓGRÁDSIPEK
1028	1227340	NÓGRÁDSZAKÁL
1029	1914757	NOSZLOP
1030	1018810	NOSZVAJ
1031	2003355	NOVA
1032	1029276	NOVAJ

Sorszám	KSH szám	Település neve
1033	0527191	NOVAJIDRÁNY
1034	1229425	NÓTINCS
1035	1929009	NYÁRÁD
1036	1323038	NYÁREGYHÁZA
1037	0323056	NYÁRLŐRINC
1038	1320066	NYÁRSAPÁT
1039	0932294	NYÍRÁBRÁNY
1040	0914003	NYÍRACSA
1041	1924004	NYÍRD
1042	0906187	NYÍRADONY
1043	1514845	NYÍRBÁTOR
1044	1515802	NYÍRBÉLTEK
1045	1531158	NYÍRBOGÁT
1046	1528802	NYÍRBOGDÁNY
1047	1507904	NYÍRCSAHOLY
1048	1525973	NYÍRCSÁSÁRI
1049	1528440	NYÍRGELSE
1050	1509238	NYÍRGYULAJ
1051	1514696	NYÍRIBRONY
1052	1531477	NYÍRJÁKÓ
1053	1518290	NYÍRKÁRÁSZ
1054	1532452	NYÍRKÁTA
1055	1525928	NYÍRKÉRC
1056	1511095	NYÍRLÖVŐ
1057	1511271	NYÍRLUGOS
1058	1512274	NYÍRMADA
1059	0932382	NYÍRMÁRTONFALVA
1060	1523269	NYÍRMEGGYES
1061	1526365	NYÍRMIHÁLYDI
1062	1510807	NYÍRPARASZNYA
1063	1533145	NYÍRPAZONY
1064	1503878	NYÍRPILIS
1065	1528060	NYÍRTASS
1066	1513550	NYÍRTELEK
1067	1509256	NYÍRTÉT
1068	1512098	NYÍRTURA
1069	1516522	NYÍRVASVÁRI
1070	0504215	NYOMÁR
1071	0812955	NYÚL
1072	1304075	ÓCSA
1073	1522284	ÓFEHÉRTÓ
1074	2027775	ÓHID
1075	0419257	OKÁNY
1076	1926514	OLASZFALU
1077	0531778	OLASZLISZKA

Sorszám	KSH szám	Település neve
1078	0221704	OLD
1079	0522628	ÓNOD
1080	1527924	ÓPÁLYI
1081	0612797	ÓPUSZTASZER
1082	0316276	ORDAS
1083	0211730	ORFŰ
1084	0534069	ORMOSBÁNYA
1085	0815121	OSLI
1086	1832629	OSTFFYASSZONYFA
1087	1027216	OSTOROS
1088	1419770	OSZTOPÁN
1089	0514492	ÓZD
1090	1705661	OZORA
1091	1708961	ŐCSÉNY
1092	1628006	ŐCSÖD
1093	1531769	ÖKÖRITÓFÜLPÖS
1094	1526550	ÖMBÖLY
1095	1509025	ŐR
1096	1308545	ŐRBOTTYÁN
1097	0308679	ŐREGCSERTŐ
1098	1407056	ŐREGLAK
1099	1203249	ŐRHALOM
1100	1810630	ŐRISZENTPÉTER
1101	1629382	ÖRMÉNYES
1102	1924068	ŐSI
1103	1925450	ÖSKÜ
1104	0802635	ÖTTEVÉNY
1105	0631079	ÖTTÖMÖS
1106	1432115	ÖTVÖSKÖNYI
1107	0515893	PACIN
1108	2031741	PACSA
1109	0318670	PÁHI
1110	2029160	PÁKA
1111	2024271	PAKOD
1112	0725751	PÁKOZD
1113	1709371	PÁLFA
1114	0512362	PÁLHÁZA
1115	0819637	PÁLI
1116	1434041	PÁLMAJOR
1117	0302705	PÁLMONOSTORA
1118	0210135	PALOTABOZSOK
1119	1205883	PALOTÁS
1120	1322248	PÁND
1121	1823108	PANKASZ
1122	0824305	PANNONHALMA

Sorszám	KSH szám	Település neve
1123	1527748	PAP
1124	1911855	PÁPAKOVÁCSI
1125	1931255	PÁPATESZÉR
1126	1907348	PAPKESZI
1127	1531972	PASZAB
1128	1207409	PÁSZTÓ
1129	1207199	PATAK
1130	0728848	PÁTKA
1131	1512186	PÁTROHA
1132	1523685	PÁTYOD
1133	0721786	PÁZMÁND
1134	0812715	PÁZMÁNDFALU
1135	1814988	PECÖL
1136	1922451	PÉCSÉLY
1137	0216115	PELLÉRD
1138	1019567	PÉLY
1139	1318689	PENC
1140	1517084	PENÉSZLEK
1141	1532692	PENYIGE
1142	0815529	PÉR
1143	0524420	PERE
1144	0823773	PERESZTEG
1145	0719354	PERKÁTA
1146	0533419	PERKUPA
1147	1304181	PERŐCSÉNY
1148	1321847	PÉTERI
1149	1012070	PÉTERVÁSÁRA
1150	1517224	PETNEHÁZA
1151	1211590	PILINY
1152	1121874	PILISCSÉV
1153	1334148	PILISJÁSZFALU
1154	1114669	PILISMARÓT
1155	1305290	PILISSZÁNTÓ
1156	1318731	PILISSZENTKERESZT
1157	1308457	PILISSZENTLÁSZLÓ
1158	1719585	PINCEHELY
1159	1503391	PIRICSE
1160	0315398	PIRTÓ
1161	0606284	PITVAROS
1162	0911837	POCSAJ
1163	1511244	PÓCSPETRI
1164	0217242	POGÁNY
1165	2021050	PÓKASZPETK
1166	1517215	PORCSALMA
1167	1022196	POROSZLÓ

Sorszám	KSH szám	Település neve
1168	1923515	PORVA
1169	2009867	PÖLÖSKE
1170	1733570	PÖRBÖLY
1171	0521272	PRÜGY
1172	1513860	PUSZTADOBOS
1173	0405397	PUSZTAFÖLDVÁR
1174	1719938	PUSZTAHENCSE
1175	1419026	PUSZTAKOVÁCSI
1176	2006530	PUSZTAMAGYARÓD
1177	0606354	PUSZTAMÉRGES
1178	1615246	PUSZTAMONOSTOR
1179	0419594	PUSZTAOTTLAKA
1180	0729018	PUSZTASZABOLCS
1181	2026639	PUSZTASZENTLÁSZLÓ
1182	0628592	PUSZTASZER
1183	1323083	PUSZTAVACS
1184	0527410	PUTNOK
1185	0812964	PÜSKI
1186	1321388	PÜSPÖKHATVAN
1187	0910162	PÜSPÖKLADÁNY
1188	1807278	PÜSPÖKMOLNÁRI
1189	1304303	PÜSPÖKSZILÁGY
1190	0804792	RÁBACSANAK
1191	0833701	RÁBACSECSÉNY
1192	1826736	RÁBAGYARMAT
1193	1803197	RÁBAHIDVÉG
1194	0814793	RÁBAKECÖL
1195	0825335	RÁBAPATONA
1196	1826073	RÁBAPATY
1197	0824721	RÁBAPORDÁNY
1198	0815273	RÁBASZENTANDRÁS
1199	0833710	RÁBASZENTMIHÁLY
1200	0709900	RÁCALMÁS
1201	0702015	RÁCKERESZTÚR
1202	1302370	RÁD
1203	0521193	RADOSTYÁN
1204	0506053	RAGÁLY
1205	0826587	RAJKA
1206	0529717	RAKACA
1207	0516133	RAKACASZEND
1208	1514739	RAKAMAZ
1209	1614207	RÁKÓCZIFALVA
1210	1612423	RÁKÓCZIÚJFALU
1211	1531857	RAMOCSAHÁZA
1212	0531909	RÁSONYSÁPBERENCS

Sorszám	KSH szám	Település neve
1213	0512469	RÁTKA
1214	1823861	RÁTÓT
1215	0821801	RAVAZD
1216	1009609	RECSK
1217	1130012	RÉDE
1218	2031592	RÉDICS
1219	1715459	REGÖLY
1220	0326310	RÉM
1221	0531884	RÉPÁSHUTA
1222	0814438	RÉPCESZEMERE
1223	0807746	RÉPCEVIS
1224	0833969	RÉTALAP
1225	1521573	RÉTKÖZBERENCS
1226	1223825	RÉTSÁG
1227	1905625	RÉVFÜLÖP
1228	0509317	RÉVLEÁNYVÁR
1229	2023898	REZI
1230	0519220	RICSE
1231	1228884	RIMÓC
1232	1426754	RINYASZENTKIRÁLY
1233	1524581	ROHOD
1234	0817507	ROMÁND
1235	1212195	ROMHÁNY
1236	0204516	RÓZSAFA
1237	1517428	ROZSÁLY
1238	0613161	RÖSZKE
1239	0523029	RUDABÁNYA
1240	0534120	RUDOLFTELEP
1241	1810597	RUM
1242	0603966	RÚZSA
1243	1414942	SÁGVÁR
1244	0527331	SAJÓECSEG
1245	0503081	SAJÓHIDVÉG
1246	0514313	SAJÓKAZA
1247	0526949	SAJÓKERESZTÚR
1248	0511332	SAJÓNÉMETI
1249	0516638	SAJÓPETRI
1250	0523782	SAJÓPÜSPÖKI
1251	0530340	SAJÓSZÖGED
1252	0520738	SAJÓVÁMOS
1253	0527757	SAJÓVELEZD
1254	2027720	SALOMVÁR
1255	0504729	SÁLY
1256	0631705	SÁNDORFALVA
1257	0926116	SÁP

Sorszám	KSH szám	Település neve
1258	0925007	SÁRÁND
1259	0723694	SÁRBOGÁRD
1260	0702723	SÁREGRES
1261	2008101	SÁRHIDA
1262	1126903	SÁRISÁP
1263	0425168	SARKADKERESZTÚR
1264	0731802	SÁRKERESZTES
1265	0725344	SÁRKERESZTÚR
1266	2014906	SÁRMELLÉK
1267	0725140	SÁROSD
1268	0527474	SÁROSPATAK
1269	1704747	SÁRPILIS
1270	0923940	SÁRRÉTUDVARI
1271	0731538	SÁRSZENTÁGOTA
1272	1720817	SÁRSZENTLŐRINC
1273	0711776	SÁRSZENTMIHÁLY
1274	1007180	SARUD
1275	0232160	SÁSD
1276	0502875	SÁTA
1277	0505120	SÁTORALJAÚJHELY
1278	0233482	SÁTORHELY
1279	1402051	SÁVOLY
1280	1427368	SEGESD
1281	0228741	SELYE
1282	0525380	SELYEB
1283	0523755	SEMJÉN
1284	1504491	SÉNYŐ
1285	0532531	SERÉNYFALVA
1286	0205519	SIKLÓS
1287	1725645	SIÓAGÁRD
1288	1008527	SIROK
1289	1830748	SITKE
1290	0812627	SOKORÓPÁTKA
1291	0318218	SOLTSZENTIMRE
1292	0223472	SOMBEREK
1293	1925779	SOMLÓSZŐLŐS
1294	1926569	SOMLÓVÁSÁRHELY
1295	0223807	SOMOGYAPÁTI
1296	1418078	SOMOGYFAJSZ
1297	1420330	SOMOGYGESZTI
1298	0229142	SOMOGYHÁRSÁGY
1299	1428963	SOMOGYJÁD
1300	1412876	SOMOGYMEGGYES
1301	1415626	SOMOGYSÁMSON
1302	1428723	SOMOGYSÁRD

Sorszám	KSH szám	Település neve
1303	1418546	SOMOGYSZOB
1304	1404853	SOMOGYUDVARHELY
1305	1421856	SOMOGYVAMOS
1306	1419442	SOMOGYVÁR
1307	1807171	SORKIFALUD
1308	2006567	SORMÁS
1309	1829692	SOROKPOLÁNY
1310	1214881	SÓSHARTYÁN
1311	0513268	SÓSTÓFALVA
1312	1822983	SÓTONY
1313	2019080	SÖJTÖR
1314	1824800	SÖPTE
1315	0714951	SUKORÓ
1316	1131990	SÚR
1317	2002404	SURD
1318	0321245	SÜKÖSD
1319	1321713	SÜLYSÁP
1320	1925593	SÜMEG
1321	2021397	SÜMEGCSEHI
1322	1108688	SÜTTŐ
1323	0728705	SZABADBATTYÁN
1324	0718740	SZABADHIDVÉG
1325	0431325	SZABADKÍGYÓS
1326	0215079	SZABADSZENTKIRÁLY
1327	1428574	SZABÁS
1328	1519169	SZABOLCS
1329	1522053	SZABOLCSBÁKA
1330	1503586	SZABOLCSVERESMART
1331	0208475	SZAJK
1332	1605874	SZAJOL
1333	0503805	SZAKÁLD
1334	1704464	SZAKÁLY
1335	1710083	SZAKCS
1336	0319530	SZAKMÁR
1337	1504774	SZAKOLY
1338	0811369	SZAKONY
1339	1133516	SZÁKSZEND
1340	0222257	SZALÁNTA
1341	0531015	SZALASZEND
1342	0209007	SZALATNAK
1343	0319947	SZALKSZENTMÁRTON
1344	0516753	SZALONNA
1345	1516300	SZAMOSKÉR
1346	1510436	SZAMOSSÁLYI
1347	1513046	SZAMOSSZEG

Sorszám	KSH szám	Település neve
1348	1530085	SZAMOSTATÁRFALVA
1349	1213754	SZANDA
1350	0808536	SZANY
1351	1916489	SZÁPÁR
1352	0719549	SZÁR
1353	0815714	SZÁRFÖLD
1354	1133491	SZÁRLIGET
1355	1605777	SZÁSZBEREK
1356	1531237	SZATMÁRCSEKE
1357	1215325	SZÁTOK
1358	1206628	SZÉCSÉNY
1359	1233011	SZÉCSÉNYFELFALU
1360	0205607	SZEDERKÉNY
1361	1716814	SZEDRES
1362	0533817	SZEGI
1363	0531510	SZEGILONG
1364	0632489	SZEGVÁR
1365	1531088	SZÉKELY
1366	0612265	SZÉKKUTAS
1367	1833172	SZELESTE
1368	1620428	SZELEVÉNY
1369	0509830	SZEMERE
1370	1204507	SZENDEHELY
1371	0508077	SZENDRŐ
1372	0527456	SZENDRŐLÁD
1373	1415103	SZENNA
1374	1425706	SZENTBALÁZS
1375	0232009	SZENTDÉNES
1376	1013231	SZENTDOMONKOS
1377	1315440	SZENTENDRE
1378	1907922	SZENTGÁL
1379	2018652	SZENTGYÖRGYVÖLGY
1380	0522169	SZENTISTVÁN
1381	1916267	SZENTKIRÁLYSZABADJA
1382	0216355	SZENTLÁSZLÓ
1383	0215866	SZENTLŐRINC
1384	1328653	SZENTMÁRTONKÁTA
1385	1821254	SZENTPÉTERFA
1386	0919099	SZENTPÉTERSZEG
1387	2011165	SZENTPÉTERÚR
1388	2007700	SZEPETNEK
1389	0328820	SZEREMLE
1390	0530739	SZERENCs
1391	0933437	SZEREP
1392	1326259	SZIGETBECSE

Sorszám	KSH szám	Település neve
1393	1315185	SZIGETSZENTMÁRTON
1394	1322114	SZIGETÚJFALU
1395	1924891	SZIGLIGET
1396	0819266	SZIL
1397	0803364	SZILSÁRKÁNY
1398	1005643	SZILVÁSVÁRAD
1399	0520871	SZIN
1400	1221634	SZIRÁK
1401	1324916	SZOB
1402	1306947	SZOKOLYA
1403	1122619	SZOMÓD
1404	0518892	SZOMOLYA
1405	1121421	SZOMOR
1406	1312690	SZŐD
1407	1328866	SZŐDLIGET
1408	1411101	SZŐLŐSGYÖRÖK
1409	1228194	SZUHA
1410	0511110	SZUHAKÁLLÓ
1411	0524606	SZUHOGY
1412	1410986	SZULOK
1413	1219044	SZURDOKPÜSPÖKI
1414	1009982	SZÜCSI
1415	1408590	TAB
1416	0714465	TABAJD
1417	0325432	TABDI
1418	0729267	TÁC
1419	1913125	TAKÁCSI
1420	0503708	TAKTABÁJ
1421	0518245	TAKTAHARKÁNY
1422	0528787	TAKTAKENÉZ
1423	0503133	TAKTASZADA
1424	0512210	TÁLLYA
1425	0814261	TÁP
1426	1315015	TÁPIÓBICSKE
1427	1309405	TÁPIÓSÁG
1428	1314146	TÁPIÓSZELE
1429	1832045	TÁPLÁNSZENTKERESZT
1430	0821971	TÁPSZENTMIKLÓS
1431	1232896	TAR
1432	1416735	TARANY
1433	0521740	TARCAL
1434	0508165	TARD
1435	0514784	TARDONA
1436	1130225	TARDOS
1437	0433075	TARHOS

Sorszám	KSH szám	Település neve
1438	1118935	TARJÁN
1439	1120987	TÁRKÁNY
1440	1032966	TARNABOD
1441	1013240	TARNALELESZ
1442	1023348	TARNAMÉRA
1443	1014128	TARNAÖRS
1444	1016160	TARNASZENTMIKLÓS
1445	1017163	TARNAZSADÁNY
1446	1304154	TÁRNOK
1447	1504312	TARPA
1448	0320525	TASS
1449	1404932	TASZÁR
1450	1108758	TÁT
1451	0314544	TATAHÁZA
1452	1327386	TATÁRSZENTGYÖRGY
1453	0324998	TÁZLÁR
1454	0923214	TÉGLÁS
1455	1829568	TELEKES
1456	0412681	TELEKGERENDÁS
1457	0513763	TELKIBÁNYA
1458	1706901	TENGENIC
1459	1432416	TENGŐD
1460	1014076	TENK
1461	0811457	TÉNYŐ
1462	0931042	TÉPE
1463	1533358	TEREM
1464	1204844	TERÉNY
1465	1224174	TERESKE
1466	1920570	TÉS
1467	0919691	TETÉTLÉN
1468	1731459	TEVEL
1469	0530447	TIBOLDDARÓC
1470	1508952	TIBORSZÁLLÁS
1471	1930465	TIHANY
1472	1524475	TIMÁR
1473	1307108	TINNYE
1474	1509423	TISZAADONY
1475	0324545	TISZAALPÁR
1476	0502291	TISZABÁBOLNA
1477	1517817	TISZABECS
1478	1503850	TISZABERCEL
1479	1520172	TISZABEZDÉD
1480	1610773	TISZABŐ
1481	1622770	TISZABURA
1482	0915644	TISZACSEGE

Sorszám	KSH szám	Település neve
1483	0529133	TISZACSERMELY
1484	1506433	TISZADADA
1485	1616230	TISZADERZS
1486	1512593	TISZADOB
1487	1509113	TISZAESZLÁR
1488	1613815	TISZAFÖLDOVÁR
1489	1629726	TISZAFÜRED
1490	1630304	TISZAGYENDA
1491	0930845	TISZAGYULAHÁZA
1492	1628699	TISZAIGAR
1493	1629346	TISZAJENŐ
1494	1508554	TISZAKANYÁR
1495	0513976	TISZAKARÁD
1496	1504446	TISZAKERECSENY
1497	0513888	TISZAKESZI
1498	1508794	TISZAKÓRÓD
1499	1630386	TISZAKÜRT
1500	0519381	TISZALADÁNY
1501	1523524	TISZALÖK
1502	0528398	TISZALÚC
1503	1527252	TISZANAGYFALU
1504	1007083	TISZANÁNA
1505	1615787	TISZAÖRS
1506	0508633	TISZAPALKONYA
1507	1603373	TISZAPÜSPÖKI
1508	1510205	TISZARÁD
1509	1620181	TISZAROFF
1510	1621494	TISZASAS
1511	1617695	TISZASÜLY
1512	1513541	TISZASZALKA
1513	1622789	TISZASZENTIMRE
1514	1527544	TISZASZENTMÁRTON
1515	0616966	TISZASZIGET
1516	1607852	TISZASZÖLŐS
1517	0530377	TISZATARJÁN
1518	1514447	TISZATELEK
1519	1609627	TISZATENYŐ
1520	0314094	TISZAUG
1521	1631866	TISZAVÁRKONY
1522	1507597	TISZAVASVÁRI
1523	1527261	TISZTABEREK
1524	1321467	TÓALMÁS
1525	0518306	TOKAJ
1526	1114155	TOKOD
1527	1134023	TOKODALTÁRÓ

Sorszám	KSH szám	Település neve
1528	0528051	TOLCSVA
1529	1206381	TOLMÁCS
1530	1725274	TOLNA
1531	1711031	TOLNANÉMEDI
1532	1609557	TOMAJMONOSTORA
1533	0721005	TORDAS
1534	0518801	TORNANÁDASKA
1535	2032638	TORNYISZENTMIKLÓS
1536	1516957	TORNYOSPÁLCA
1537	1829878	TORONY
1538	1607490	TÓSZEG
1539	0416434	TÓTKOMLÓS
1540	2016382	TÓTSZENTMÁRTON
1541	1902714	TÓTVÁZSONY
1542	0816674	TÖLTÉSTAVA
1543	0625900	TÖMÖRKÉNY
1544	1420093	TÖRÖKKOPPÁNY
1545	1627313	TÖRÖKSZENTMIKLÓS
1546	1322008	TÖRTEL
1547	1513213	TUNYOGMATOLCS
1548	1513602	TÚRISTVÁNDI
1549	1508998	TÚRRICSE
1550	1509919	TUZSÉR
1551	2012609	TÜRJE
1552	1904631	TÜSKEVÁR
1553	1531398	TYUKOD
1554	1924767	UGOD
1555	0512487	ÚJCSANÁLOS
1556	1533659	ÚJDOMBRÁD
1557	1526611	ÚJFEHÉRTÓ
1558	0923393	ÚJJIRÁZ
1559	1510117	ÚJKENÉZ
1560	0819673	ÚJKÉR
1561	0402352	ÚJKÍGYÓS
1562	1319682	ÚJLENGYEL
1563	0920419	ÚJLÉTA
1564	0206062	ÚJPETRE
1565	0831839	ÚJRÓNAFŐ
1566	1615291	ÚJSZÁSZ
1567	0614924	ÚJSZENTIVÁN
1568	0932568	ÚJSZENTMARGITA
1569	1317808	ÚJSZILVÁS
1570	0911925	ÚJTIKOS
1571	2032197	ÚJUDVAR
1572	1923010	UKK

Sorszám	KSH szám	Település neve
1573	0820792	UND
1574	1127632	ÚNY
1575	1528981	URA
1576	1821537	URAIÚJFALU
1577	0717622	ÚRHIDA
1578	1920853	ÚRKÚT
1579	0316294	USZÓD
1580	0621412	ÜLLÉS
1581	1305917	VÁCDUKA
1582	1330331	VÁCEGRES
1583	1319886	VÁCHARTYÁN
1584	1317668	VÁCRÁTÓT
1585	1309104	VÁCSZENTLÁSZLÓ
1586	0507223	VADNA
1587	0802237	VÁG
1588	1518591	VAJA
1589	0530003	VAJDÁCSKA
1590	0228538	VAJSZLÓ
1591	0705829	VÁL
1592	1317598	VALKÓ
1593	1506938	VÁLLAJ
1594	1527322	VÁMOSATYA
1595	1014580	VÁMOSGYÖRK
1596	1310737	VÁMOSMIKOLA
1597	0908989	VÁMOSPÉRC
1598	0515149	VÁMOSÚJFALU
1599	0812405	VÁMOSSZABADI
1600	0916762	VÁNCSOD
1601	1230915	VANYARC
1602	1921777	VANYOLA
1603	1027012	VÁRASZÓ
1604	0521810	VARBÓ
1605	1709414	VÁRDOMB
1606	1907065	VÁROSLÓD
1607	1229498	VARSÁNY
1608	2014182	VÁRVÖLGY
1609	1322585	VASAD
1610	1802884	VASALJA
1611	0224952	VÁSÁROSBÉC
1612	1527100	VASMEGYER
1613	1825982	VASSURÁNY
1614	1829373	VASSZÉCSENY
1615	1804695	VASVÁR
1616	1926648	VASZAR
1617	1802246	VÁT

Sorszám	KSH szám	Település neve
1618	0431228	VÉGEGYHÁZA
1619	0220279	VÉMÉND
1620	0703498	VEREB
1621	1333729	VERŐCE
1622	1322488	VERSEG
1623	0219725	VERSEND
1624	0702750	VÉRTESACSA
1625	0713897	VÉRTESBOGLÁR
1626	1132586	VÉRTESKETHELY
1627	1115282	VÉRTESSOMLÓ
1628	1129629	VÉRTESOLNA
1629	1131264	VÉRTESSZŐLŐS
1630	1408183	VÉSE
1631	0804589	VESZKÉNY
1632	0822691	VESZPRÉMVARSÁNY
1633	1621157	VEZSENY
1634	0511581	VILMÁNY
1635	1915705	VILONYA
1636	1419017	VISNYE
1637	0505096	VISS
1638	1807940	VISZÁK
1639	1003513	VISZNEK
1640	0825797	VITNYÉD
1641	1210320	VIZSLÁS
1642	0521087	VIZSOLY
1643	1429780	VÍZVÁR
1644	0205892	VOKÁNY
1645	2012919	VONYARCVASHEGY
1646	1803142	VÖNÖCK
1647	0503063	ZÁDORFALVA
1648	1614836	ZAGYVARÉKAS
1649	1021722	ZAGYVASZÁNTÓ
1650	1516203	ZÁHONY
1651	1414623	ZÁKÁNY
1652	0605546	ZÁKÁNYSZÉK
1653	2017400	ZALAAPÁTI
1654	2007579	ZALABAKSA
1655	2024280	ZALABÉR
1656	2004002	ZALACSÁNY
1657	1912654	ZALAHALÁP
1658	2010348	ZALAKOMÁR
1659	2030313	ZALALÖVŐ
1660	2022947	ZALASZABAR
1661	2033288	ZALASZÁNTÓ
1662	2018564	ZALASZENTBALÁZS

Sorszám	KSH szám	Település neve
1663	2032522	ZALASZENTGRÓT
1664	2002608	ZALASZENTIVÁN
1665	2007232	ZALASZENTLÁSZLÓ
1666	2018449	ZALASZENTMIHÁLY
1667	0225122	ZALÁTA
1668	2029683	ZALATÁRNOK
1669	2013736	ZALAVÁR
1670	0730243	ZÁMOLY
1671	1920826	ZÁNKA
1672	0531608	ZEMPLÉNAGÁRD
1673	0215848	ZENGŐVÁRKONY
1674	0519275	ZILIZ
1675	0406257	ZSADÁNY
1676	0904817	ZSÁKA
1677	1322035	ZSÁMBOK
1678	0519105	ZUBOGY
1679	734342	DARUSZENTMIKLÓS

*5. számú melléklet
a 85/2006. (XII. 20.) FVM rendelethez*

Sorszám	KSH szám	Település neve
1	0717376	ABA
2	1024554	ABASÁR
3	0811882	ABDA
4	0521032	ALSÓZSOLCA
5	0310719	BÁCSALMÁS
6	1922327	BADACSONYTOMAJ
7	1309131	BAG
8	1905838	BALATONALMÁDI
9	1433853	BALATONBOGLÁR
10	1407117	BALATONFÖLDVÁR
11	1433862	BALATONLELLE
12	1424907	BALATONSZÁRSZÓ
13	1903559	BALATONVILÁGOS
14	0707047	BARACS
15	1108624	BÁRSONYOS
16	2023144	BECSEHELY
17	1202389	BERCEL
18	1933127	BERHIDA
19	1611305	BESENYSZÖG
20	1107311	BOKOD
21	0608192	BORDÁNY
22	1426532	BÖHÖNYE

Sorszám	KSH szám	Település neve
23	1332027	BUGYI
24	1320640	CEGLÉDBERCEL
25	0720002	CSÁKVÁR
26	0310472	CSÁSZÁRTÖLTÉS
27	1306822	CSOBÁNKA
28	0426709	CSORVÁS
29	1331811	DÁNSZENTMIKLÓS
30	1318397	DÁNY
31	0424819	DÉVAVÁNYA
32.	1932276	DEVECSER
33	1329647	DÖMSÖD
34	1325362	DUNABOGDÁNY
35	1731501	DUNAFÖLDVÁR
36	0307861	DUNAPATAJ
37	1320534	DUNAVARSÁNY
38	0914614	EBES
39	1024758	EGERSZALÓK
40	0432957	ELEK
41	0311864	ÉRSEKCSANÁD
42	0333589	ÉRSEKHALMA
43	0702316	ETYEK
44	1616647	FEGYVERNEK
45	0302954	FELSŐSZENTIVÁN
46	1016328	FELSŐTÁRKÁNY
47	0502848	FELSŐZSOLCA
48	0812414	FERTŐRÁKOS
49	0815343	FERTŐSZENTMIKLÓS
50	1414632	FONYÓD
51	0633020	FORRÁSKÚT
52	0412256	FÜZESGYARMAT
53	0710296	GÁRDONY
54	2023302	GYENESDIÁS
55	1730289	GYÖNK
56	0813198	GYŐRLADAMÉR
57	0815228	GYŐRZÁMOLY
58	1507676	GYULAHÁZA
59	0912803	HAJDÚDOROG
60	1309690	HALÁSZTELEK
61	1907898	HALIMBA
62	0221528	HARKÁNY
63	0318458	HARTA
64	0531200	HERNÁDNÉMETI
65	0206798	HIDAS
66	1927818	HOMOKBÖDÖGE
67	0230836	HOSSZÚHETÉNY

Sorszám	KSH szám	Település neve
68	1307807	ISASZEG
69	0713462	IVÁNCSA
70	0321999	IZSÁK
71	0317923	JAKABSZÁLLÁS
72	0309469	JÁNOSHALMA
73	1811679	JÁNOSHÁZA
74	0829221	JÁNOSSOMORJA
75	1630711	JÁSZALSÓSZENTGYÖRGY
76	1622202	JÁSZAPÁTI
77	1622105	JÁSZÁROKSZÁLLÁS
78	1613514	JÁSZSZENTANDRÁS
79	0721926	KÁPOLNÁSNYÉK
80	1418227	KAPOSMÉRŐ
81	1221041	KARANCSLAPUJTÓ
82	0422752	KASZAPER
83	1228389	KAZÁR
84	0319789	KECEL
85	1028079	KERECSEND
86	0322530	KEREKEGYHÁZA
87	1334166	KEREPES
88	1411174	KÉTHELY
89	0728990	KISLÁNG
90	1329850	KISOROSZI
91	1334157	KISTARCSA
92	1331361	KÓKA
93	0410287	KONDOROS
94	0811262	KÓNY
95	1130553	KÖRNYE
96	0412900	KÖRÖSTARCSA
97	0734209	KULCS
98	0328130	KUNSZENTMIKLÓS
99	0707506	LAJOSKOMÁROM
100	0233330	LÁNYCSÓK
101	1414863	LÁTRÁNY
102	1330809	LEÁNYFALU
103	1426675	LENGYELTÓTI
104	0323357	MADARAS
105	1310922	MAGLÓD
106	0206813	MÁGOCS
107	1310755	MAJOSHÁZA
108	1922220	MARCALTÓ
109	1014872	MÁTRADERECSCKE
110	0213444	MECSEKNÁDASD
111	0717552	MEZŐFALVA
112	1317783	MOGYORÓD

Sorszám	KSH szám	Település neve
113	0833677	MOSONSZENTMIKLÓS
114	1309991	NAGYKOVÁCSI
115	1714030	NAGYMÁNYOK
116	2014979	NAGYRÉCSE
117	1323409	NAGYTARCSA
118	0332540	NEMESNÁDUDVAR
119	1208387	NÓGRÁDSÁP
120	0512885	NYÉKLÁDHÁZA
121	1115352	NYERGESÚJFALU
122	0522558	ONGA
123	1416823	ORDACSEHI
124	0316939	ORGOVÁNY
125	1305281	ÖRKÉNY
126	0427438	ÖRMÉNYKÚT
127	1007436	PARÁD
128	0526745	PARASZNYA
129	0210825	PÉCSVÁRAD
130	1328185	PERBÁL
131	1033686	PETŐFIBÁNYA
132	1309821	PILIS
133	1307144	PILISCSABA
134	0923117	POLGÁR
135	0717525	POLGÁRDI
136	0815422	RÁBATAMÁSI
137	1317260	RÁCKEVE
138	1027650	RÓZSASZENTMÁRTON
139	1212520	SÁGÚJFALU
140	0527173	SAJÓLÁD
141	0720206	SEREGÉLYES
142	1720783	SIMONTORNYA
143	0329115	SOLT
144	0319983	SOLTVADKERT
145	0733321	SOPONYA
146	1306840	SÓSKÚT
147	0325061	SZABADSZÁLLÁS
148	0233765	SZÁSZVÁR
149	0612007	SZATYMAZ
150	0203018	SZEBÉNY
151	0321120	SZENTKIRÁLY
152	1307542	SZENTLŐRINCKÁTA
153	1307870	SZIGETCSÉP
154	1326213	SZIGETMONOSTOR
155	1011013	SZIHALOM
156	0509496	SZIRMABESENYŐ
157	1308332	TÁBORFALVA

Sorszám	KSH szám	Település neve
158	1331963	TAHITÓTFALU
159	1330720	TAKSONY
160	1317303	TÁPIÓGYÖRGYE
161	1331796	TÁPIÓSZECSEŐ
162	1314571	TÁPIÓSZENTMÁRTON
163	1302769	TÁPIÓSZÖLŐS
164	2008828	TESKÁND
165	0819035	TÉT
166	0328486	TOMPA
167	2025113	TÓTSZERDAHELY
168	1329823	TÖKÖL
169	1309593	TURA
170	1328644	URI
171	1311934	ÜRÖM
172	1117251	VÁRGESZTES
173	0202264	VÁSÁROSDOMBÓ
174	0328343	VASKÚT
175	0725016	VELENCE
176	1826426	VÉP
177	1024147	VERPELÉT
178	0429531	VÉSZTŐ
179	0228024	VILLANY
180	1406008	ZAMÁRDI
181	1314960	ZEBEGÉNY
182	1926499	ZIRC
183	1721625	ZOMBA
184	1325034	ZSÁMBÉK
185	0804622	ZSIRA
186	0617765	ZSOMBÓ

*6. számú melléklet
a 85/2006. (XII. 20.) FVM rendelethez*

Sorszám	KSH szám	Település neve
1	1327872	ABONY
2	1906673	AJKA
3	1331653	ALBERTIRSA
4	1921175	BALATONFÜRED
5	1902219	BALATONFÚZFŐ
6	1422822	BALATONSZEMES
7	0902918	BALMAZÚJVÁROS
8	0409760	BÉKÉS
9	0710481	BICSKE
10	1312052	BUDAKESZI

Sorszám	KSH szám	Település neve
11	1311341	CEGLÉD
12	0605111	CSONGRÁD
13	1309247	DABAS
14	1008660	DEMJÉN
15	0827739	DUNAKILITI
16	1330988	ÉRD
17	1332610	FÓT
18	2008068	GELLÉNHÁZA
19	1325627	GYÁL
20	0433455	GYOMAENDRŐD
21	1329735	GYÖMRŐ
22	0405032	GYULA
23	0903045	HAJDÚBÖSZÖRMÉNY
24	0931097	HAJDÚSÁMSON
25	0905175	HAJDÚSZOBOSZLÓ
26	1022309	HATVAN
27	1303300	IKLAD
28	1426453	KADARKÚT
29	1604923	KARCAG
30	1617145	KENDERES
31	2018421	KESZTHELY
32	1117330	KISBÉR
33	0332434	KISKUNHALAS
34	1310816	KISKUNLACHÁZA
35	0324396	KISKUNMAJSA
36	0411615	KÖRÖSLADÁNY
37	0831626	KUNSZIGET
38	0317677	LAJOSMIZSE
39	1904552	LITER
40	1030401	LŐRINCI
41	1015796	LUDAS
42	0607357	MAKÓ
43	0716948	MÁTYÁSDOMB
44	0419628	MEZŐBERÉNY
45	1626286	MEZŐHÉK
46	1604260	MEZŐTÚR
47	1310551	MONOR
48	1319716	NAGYKÖRÖS
49	0218555	OLASZ
50	1931945	PAPA
51	1315024	PÁTY
52	1304057	PÉCEL
53	1329601	PILISBOROSJENŐ
54	1314340	PILISVÖRÖSVÁR
55	1306372	POMÁZ

Sorszám	KSH szám	Település neve
56	0516054	SAJÓSZENTPÉTER
57	0428565	SARKAD
58	1321458	SZADA
59	0423870	SZARVAS
60	0421883	SZEGHALOM
61	0614456	SZENTES
62	1313277	SZIGETHALOM
63	0521351	SZIKSZÓ
64	1218786	SZÜGY
65	1724563	TAMÁSI
66	1929434	TAPOLCA
67	1120127	TATA
68	0330623	TISZAKÉCSKE
69	1628228	TÚRKEVE
70	1306293	ÚJHARTYÁN
71	1312894	ÜLLŐ
72	1911439	VÁRPALOTA
73	1518324	VÁSÁROSNAMÉNY

*7. számú melléklet
a 85/2006. (XII. 20.) FVM rendelethez*

Sorszám	KSH szám	Település neve
1	0634245	ALGYÓ
2	1132346	ALMÁSFÜZITŐ
3	1323199	ALSÓNÉMEDI
4	1310108	ÁPORKA
5	1123852	ÁSZÁR
6	1119363	BÁBOLNA
7	0303522	BAJA
8	1502325	BAKTALÓRÁNTHÁZA
9	1903072	BALATONCSICSÓ
10	0415200	BÉKÉSCSABA
11	1528246	BEREGDARÓC
12	0231927	BEREMEND
13	0534290	BERENTE
14	1308891	BIATORBÁGY
15	0233154	BOLY
16	0505306	BŐCS
17	1303407	BUDAJENŐ
18	1323463	BUDAKALÁSZ
19	1323278	BUDAÖRS
20	0113578	BUDAPEST
21	1802431	BÜK

Sorszám	KSH szám	Település neve
22	0513596	BÜKKÁBRÁNY
23	2006132	CSAPI
24	0425502	CSÁRDASZÁLLÁS
25	0632285	CSENGELE
26	1322804	CSÖMÖR
27	0915130	DEBRECEN
28	1009201	DETK
29	1324013	DIÓSD
30	1110490	DOROG
31	1309584	DUNAHARASZTI
32	1318616	DUNAKESZI
33	0703115	DUNAÚJVÁROS
34	1020491	EGER
35	0723603	ERCSI
36	1125131	ESZTERGOM
37	0831440	FERTŐSZÉPLAK
38	1918193	GÓGÁNFA
39	1323649	GÖD
40	1332559	GÖDÖLLŐ
41	1106521	GYERMELY
42	1005236	GYÖNGYÖS
43	0825584	GYŐR
44	0922406	HAJDÚNÁNÁS
45	1011411	HALMAJUGRA
46	1333552	HERCEGHALOM
47	2003814	HÉVÍZ
48	0608314	HÓDMEZŐVÁSÁRHELY
49	1618209	JÁSZBERÉNY
50	1623339	JÁSZFÉNYSZARU
51	0902307	KABA
52	1420473	KAPOSVÁR
53	0412177	KARDOSKÚT
54	0326684	KECSKEMÉT
55	0309344	KISKÖRÖS
56	0320297	KISKUNFÉLEGYHÁZA
57	1105449	KOMÁROM
58	1115255	LÁBATLAN
59	0831194	LÖVŐ
60	1920437	MAGYARPOLÁNY
61	1016540	MARKAZ
62	1602626	MARTFÚ
63	0223959	MOHÁCS
64	0718485	MÓR
65	0804783	MOSONMAGYARÓVÁR
66	0828149	MOSONSZOLNOK

Sorszám	KSH szám	Település neve
67	0909478	NAGYHEGYES
68	1122372	NAGYIGMÁND
69	1524785	NAGYKÁLLÓ
70	2030933	NAGYKANIZSA
71	0505245	NEMESBIKK
72	1902194	NEMESVÁMOS
73	1517206	NYÍREGYHÁZA
74	0423065	OROSHÁZA
75	1130766	OROSZLÁNY
76	1704862	PAKS
77	0219415	PÉCS
78	1934254	PÉTFÜRDŐ
79	0315431	PETŐFISZÁLLÁS
80	0822831	PETŐHÁZA
81	1311396	PILISSZENTIVÁN
82	0717774	PUSZTAVÁM
83	1315583	PUSZTAZÁMOR
84	1830881	RÉPCELAJ
85	0503504	SAJÓBÁBONY
86	1225788	SALGÓTARJÁN
87	1821306	SÁRVÁR
88	1417631	SIÓFOK
89	1307384	SOLYMÁR
90	0808518	SOPRON
91	0829090	SOPRONHORPÁCS
92	0825724	SOPRONKÖVESD
93	0713259	SZABADEGYHÁZA
94	0311794	SZANK
95	1317312	SZÁZHALOMBATTA
96	0633367	SZEGED
97	0714827	SZÉKESFEHÉRVÁR
98	1722761	SZEKSZÁRD
99	1831583	SZENTGOTTHÁRD
100	1328954	SZIGETSZENTMIKLÓS
101	0226578	SZIGETVÁR
102	1627854	SZOLNOK
103	1803009	SZOMBATHELY
104	1534388	SZORGALMATOS
105	1118157	TATABÁNYA
106	1308280	TELKI
107	0528352	TISZAÚJVÁROS
108	2005342	TÓFEJ
109	1306859	TÖRÖKBÁLINT
110	1324934	VÁC
111	0310667	VÁROSFÖLD

Sorszám	KSH szám	Település neve
112	0530076	VATTA
113	1326815	VECSÉS
114	1318342	VERESEGYHÁZ
115	1911767	VESZPRÉM
116	1328413	VISEGRÁD
117	1031246	VISONTA
118	2032054	ZALAEGRSZEG
119	2011785	ZALAKAROS
120	0734263	ZICHYÚJFALU
121	0315158	ZSANA

**A földművelésügyi és vidékfejlesztési miniszter
86/2006. (XII. 23.) FVM
rendelete**

**a géntechnológiával módosított, a hagyományos,
valamint az ökológiai gazdálkodással termesztett
növények egymás mellett folytatott termesztéséről**

A géntechnológiai tevékenységről szóló 1998. évi XXVII. törvény (a továbbiakban: Törvény) 34. §-ának (11) bekezdésében kapott felhatalmazás alapján – a környezetvédelmi és vízügyi miniszterrel egyetértésben – a következőket rendelem el:

A rendelet alkalmazási köre

1. §

E rendeletet a géntechnológiával módosított növények és a hagyományos módon, valamint az ökológiai gazdálkodással termesztett növények adott térségben egymás mellett folytatott termesztésére (a továbbiakban: egymás melletti termesztés), az azzal kapcsolatos raktározásra, szállításra és a géntechnológiával módosított növények vetőmagjának forgalmazására kell alkalmazni.

A termesztési engedély iránti kérelem

2. §

(1) A termesztési engedély beszerzése érdekében az 1. számú melléklet szerinti kérelmet (a továbbiakban: kérelem) kell a termesztési hatósághoz benyújtani.

(2) A kérelemhez mellékletként csatolni kell a Mezőgazdasági és Vidékfejlesztési Hivatal által kiállított külön jogszabály szerinti egyedi blokkterképeket.

(3) Ha a Törvény 21/B. § (3) bekezdése szerint több termelő közösen kíván kérelmet benyújtani a termesztési hatósághoz, akkor az 1. számú melléklet szerinti kérelmet mindegyiküknek külön-külön kell kitölteni a saját használatban lévő földterületük vonatkozásában, és az így kitöltött kérelmeket együttesen nyújtják be.

*Az egymás melletti termesztéssel kapcsolatos
ismeretek megszerzése*

3. §

(1) Az egymás melletti termesztéshez szükséges ismeretek megszerzésére vonatkozó, a Törvény 21/B. § (2) bekezdésében meghatározott kötelezettség teljesítése érdekében annak, aki géntechnológiával módosított növényt kíván termesztetni, vagy az általa alkalmazott személynek (a továbbiakban: termesztési referens) részt kell vennie az egymás melletti termesztésre vonatkozó államilag elismert szakképesítést (a továbbiakban: szakképesítés) nyújtó oktatáson. A termesztési engedély feltételeként meghatározott ismeretek megszerzését a kérelmező azzal igazolja, hogy a termesztési engedély iránti kérelemhez csatolja saját vagy a termesztési referensnek a szakképesítésről szóló bizonyítványát.

(2) Az Európai Unió más tagállamaiban szerzett, egymás melletti termesztésre vonatkozó képesítést igazoló bizonyítványok abban az esetben ismerhetők el, ha a géntechnológiával módosított növényt termelő, illetve a termesztési referens a külön jogszabály szerinti szakmai és vizsgakövetelményekhez igazodó különbözeti vizsgán megfelelt, amelyet okirattal igazol.

(3) Az (1) bekezdés szerinti képzés elvégzését követően a géntechnológiával módosított növényt termelőnek, illetve a termesztési referensnek ötévenként kötelező továbbképzésen kell részt vennie.

*Pufferzóna mértékének meghatározása
és a termesztés egyéb feltételei*

4. §

(1) A Törvény 2. §-ának *q*) pontja szerinti pufferzóna minimális mértékét a 2. számú mellékletben foglalt táblázat tartalmazza.

(2) A termesztési hatóság a termesztési engedélyt, illetve a Törvény 21/B. §-ának (7) és (8) bekezdése szerinti esetben a szakhatóság az állásfoglalását az alábbi termesztést befolyásoló adottságok alapján adja meg:

a) a faj- és fajtaspecifikus átporzódás tekintetében (a termesztési kívánt géntechnológiával módosított nö-

vényhez taxonómiaiilag közel vagy távol álló fajok/fajták található-e a parcella közelében),

b) hasznosítási cél,

c) tenyészidőszak,

d) szaporodásbiológiai jellemzők; interspecifikus keresztjeződésre való hajlam a parcellát övező nem géntechnológiával módosított rokon fajokkal,

e) térségi adottságok:

1. a természeteni kívánt géntechnológiával módosított növényfaj, illetve fajta elterjedtsége, nem géntechnológiával módosított növényhez viszonyított termőterülete az adott térségben,

2. a parcella formája és mérete (az adott térségben jellemző parcellákhoz képest),

3. az adott térség jellemző klimatikus feltételei,

4. az adott térségre jellemző domborzati viszonyok,

5. a megporzást és a pollen közvetítette génáramlást befolyásoló tényezők,

6. védett természeti területektől, érzékeny természeti területektől, illetve NATURA 2000 területektől való távolság.

(3) A termesztési engedély kiadásához szükséges hozzájárulás- és nyilatkozat-mintákat a 3. számú melléklet tartalmazza. A hozzájárulást és a nyilatkozatot tulajdonosonként, illetve földhasználónként kell kitölteni.

5. §

(1) A termesztési engedéllyel rendelkező termelő köteles betartani a géntechnológiával módosított növények termesztéséhez kapcsolódó következő előírásokat:

a) szükség szerint megfelelő vetésforgó rendszerek alkalmazása,

b) a termelési ciklusnak a szomszédos termelőkkel történő összehangolása,

c) a termesztési ciklust követő évben, illetve években az árvakelések ellenőrzése és – a következő vetésekre figyelemmel gazdasági kárt okozó esetekben – megszüntetése,

d) a termelő használatában lévő parcellát szegélyező utak, szegélyek, árkok, szérűk, tárolók környezetének, szegélyének tisztán tartása, ápolása,

e) a hagyományos módon, az ökológiai gazdálkodással előállított és a géntechnológiával módosított termények keveredésének megakadályozása érdekében a géntechnológiával módosított növények termesztése és betakarítása során a munkagépeket és egyéb felhasznált munkaeszközöket tisztán kell tartani, így különösen gondoskodni kell a munkaeszközöknek a géntechnológiával módosított terményekkel végzett munkaműveleteket követő tisztításáról és a tisztítási hulladék megsemmisítéséről.

(2) A termelő, illetve a raktározási és szállítási tevékenységet végző köteles

a) a géntechnológiával módosított termények raktározása esetén a más terményekkel, termékekkel történő keveredést megakadályozni, így elvégezni különösen a más terményektől való térbeli elkülönítést, valamint a géntechnológiával módosított termények tárolására használt raktárhelyiségek, tartályok és egyéb tárolók kiürülése után azok kitakarítását és a takarítási hulladék megsemmisítését,

b) géntechnológiával módosított termények szállítása esetén megakadályozni a veszteségeket, elpergést és a más termékekkel történő keveredést, így elvégezni különösen a más termékektől való térbeli elkülönítést, valamint a géntechnológiával módosított termények szállítására használt szállítóeszközöknek és tartályoknak a szállítást követő kitakarítását és a takarítási hulladék megsemmisítését.

6. §

(1) A termelő a géntechnológiával módosított növény termesztésére vonatkozó előírások teljesítésének ellenőrzése érdekében a mezőgazdasági parcellán végzett tevékenységekről a 4. számú melléklet szerinti termelési naplót köteles vezetni.

(2) A termelési naplóban rögzíteni kell a termelő által a vetés, betakarítás, szállítás, tárolás során a keveredés megakadályozására tett intézkedéseket, így különösen az alkalmazott vetésforgót, az észlelt árvakelést, a gépek, berendezések, járművek, raktárak tisztítását.

(3) A raktározási és szállítási tevékenységet végzőnek nyilván kell tartania a géntechnológiával módosított termény raktározását, illetve szállítását, valamint az 5. § (2) bekezdése szerinti tevékenységet.

7. §

A termelő a termelési naplót, a raktározási és szállítási tevékenységet végző a 6. § (3) bekezdése szerinti nyilvántartásokat legalább 5 évig köteles őrizni, és azokat az ellenőrzés során az ellenőrzést végzőnek bemutatni.

8. §

Amennyiben termesztési referenst alkalmaz a termelő, a termesztési referens feladata elősegíteni a géntechnológiával módosított, a hagyományos, valamint az ökológiailag előállított mezőgazdasági termékek egymás mellett termesztésére vonatkozó jogszabályi rendelkezések, valamint az engedélyben foglalt előírások termelő általi betartását.

Ellenőrzés

9. §

A törvény III. fejezetében foglalt előírásokat a Mezőgazdasági Szakigazgatási Hivatal területi szervei ellenőrzik.

megállapításáról szóló, a 98/48/EK irányelvvel módosított 98/34/EK európai parlamenti és tanácsi irányelv 8–10. cikkében előírt egyeztetése megtörtént.

Az Európai Unió jogának való megfelelés

Záró rendelkezések

10. §

Ez a rendelet a kihirdetését követő 15. napon lép hatályba.

12. §

Ez a rendelet a géntechnológiával módosított élelmiszerekről és takarmányokról szóló, az Európai Parlament és a Tanács 2003. szeptember 22-i 1829/2003/EK rendelete 43. cikkének 2. pontja végrehajtásához szükséges rendelkezéseket állapítja meg.

11. §

A rendelet tervezetének a műszaki szabványok és szabályok terén történő információszolgáltatási eljárás

Gráf József s. k.,
földművelésügyi és vidékfejlesztési miniszter

KÖZLÖNY

§

1. számú melléklet a 86/2006. (XII. 23.) FVM rendelethez

A termesztési engedély iránti kérelem mintája

Termesztési engedély iránti kérelem
Gazdálkodási év ____ - ____

<i>Termelő adatai</i>			
Név/cégnév:			
Lakcím/székhely:			
Helység:			
Irányítószám:	Utca, tér, házszám:		
Telefonszám:		Telefonszám:	
Faxszám:		Faxszám:	
E-mail:			
A 141/2003. (IX. 9.) Korm. rendelet szerinti ügyfél-regisztrációs szám:			

<i>Felelős kapcsolattartó adatai (amennyiben a termelő adataitól eltérő)</i>			
Név:			
Lakcím:			
Helység:			
Irányítószám:	Utca, tér, házszám:		
Telefonszám:		Telefonszám:	
Faxszám:		Faxszám:	
E-mail:			

<i>A termesztési referens adatai</i>			
Név:			
Lakcím:			
Helység:			
Irányítószám:	Utca, tér, házszám:		
Telefonszám:		Telefonszám:	
Faxszám:		Faxszám:	
E-mail:			

A kérelem alapjául szolgáló parcellák adatai:

Parcella sorszám	Blokkazonosító	Helyrajzi szám	Parcellaterület (hektár)	A termesztési kívánt géntechnológiával módosított növény fajta, fajtája	A termesztési kívánt géntechnológiával módosított növény géntechnológiával módosított tulajdonsága(i) (pl. rovarrezisztencia, totális gyomirtószer tűrés)	Egyedi azonosító
1.						
2.						
3.						
4.						
5.						
6.						
7.						
8.						
9.						
10.						
11.						
12.						

A Törvény 21/B. §-ának (3) bekezdése szerinti közös engedély iránti kérelmet nyújtok be

A közös engedély iránti kérelmet benyújtó többi termelő neve:

A közös engedély iránti kérelemmel érintett, a többi termelő által használt azon földterületek helyrajzi száma, amely a kérelmező által a géntechnológiával módosított növények termesztésére használni kívánt földterülettel határos:

2. számú melléklet a 86/2006. (XII. 23.) FVM rendelethez

A pufferzóna minimális mértéke

Faj	Pufferzóna minimális mértéke [m]
Kukorica (Zea mays L.)	400

3. számú melléklet a 86/2006. (XII. 23.) FVM rendelethez

Hozzájárulás- és nyilatkozat-minták

I.

*Az előzetes állásfoglalásban meghatározott pufferzónán belüli földtulajdonos
írásos hozzájárulása és nyilatkozata
[a Törvény 21/C. §-a (1) bekezdésének a) pontja és (2) bekezdése]*

Név:
Lakcím/Székhely:
Telefon:
Regisztrációs szám:
Adóazonosító/adószám:

1. nevezett földtulajdonos, hozzájárulok a géntechnológiával módosított növények számú előzetes állásfoglalás szerinti feltételekkel történő termesztéséhez a tulajdonomban lévő hrsz-ú földterülettel határos, az előzetes állásfoglalásban meghatározott pufferzónán belül lévő területen.

2. Egyúttal vállalom, hogy az előzetes állásfoglalás alapján kiadásra kerülő termesztési engedély érvényességi ideje alatt a pufferzónán belül nem termeszték a géntechnológiával módosított növénnyel ivarilag kompatibilis növényt.

3. Tudomásul veszem, hogy hozzájárulásom és nyilatkozatom visszavonására a Polgári Törvénykönyvről szóló 1959. évi IV. törvény 214. §-ának (2) bekezdése alkalmazandó.

Dátum:

.....
aláírás

II.

*Az előzetes állásfoglalásban meghatározott pufferzónán belüli földhasználó
írásos hozzájárulása és nyilatkozata,
ha a pufferzónán belüli földterületet nem a tulajdonos használja
[a Törvény 21/C. §-a (1) bekezdésének b) pontja]*

Név:
Lakcím/Székhely:
Telefon:
Regisztrációs szám:
Adóazonosító/adószám:

1. nevezett földhasználó, hozzájárulok a géntechnológiával módosított növények számú előzetes állásfoglalás szerinti feltételekkel történő termesztéséhez az általam használt hrsz-ú földterülettel határos, az előzetes állásfoglalásban meghatározott pufferzónán belül lévő területen.

2. Egyúttal vállalom, hogy az előzetes állásfoglalás alapján kiadásra kerülő termesztési engedély érvényességi ideje alatt a pufferzónán belül nem termeszték a géntechnológiával módosított növénnyel ivarilag kompatibilis növényt.

3. Tudomásul veszem, hogy hozzájárulásom és nyilatkozatom visszavonására a Polgári Törvénykönyvről szóló 1959. évi IV. törvény 214. §-ának (2) bekezdése alkalmazandó.

Dátum:

.....
aláírás

III.

A géntechnológiával módosított növények termesztésére szolgáló földterület tulajdonosának írásos hozzájárulása, ha a kérelmező nem tulajdonosa annak a földterületnek, ahol a géntechnológiával módosított növényeket termesztetni szándékozik [a Törvény 21/C. §-a (1) bekezdésének c) pontja és (2) bekezdése]

Név:

Lakcím/Székhely:

Telefon:

Regisztrációs szám:

Adóazonosító/adószám:

1. nevezett földtulajdonos, hozzájárulok a géntechnológiával módosított növények számú előzetes állásfoglalás szerinti feltételekkel történő termesztéséhez a tulajdonomban lévő hrsz-ú földterületen.

2. Tudomásul veszem, hogy hozzájárulásom és nyilatkozatom visszavonására a Polgári Törvénykönyvről szóló 1959. évi IV. törvény 214. §-ának (2) bekezdése alkalmazandó.

Dátum:

.....
aláírás

KÖZLÖNY

§

4. számú melléklet a 86/2006. (XII. 23.) FVM rendelethez

Termelési napló mintája

Termelési napló		
Termelő neve:		
Termesztési engedély száma:		
Termesztési referens neve:		
Blokkazonosító:		
Helyrajzi szám:		
<i>A parcellán termesztett géntechnológiával módosított növény adatai</i>		
	Növényfaj	Fajta
Elővetemény		
Főnövény		
Másodvetemény		
Vetés időpontja		
Betakarítás időpontja		
Betakarított termés mennyisége		
Elvégzett intézkedések a keveredés megakadályozására (a vetés, betakarítás, szállítás, tárolás során):		
Dátum:		
.....		
Dátum:		
.....		
Dátum:		
.....		
Dátum:		
.....		
Dátum:		
.....		

**A földművelésügyi és vidékfejlesztési miniszter
87/2006. (XII. 28.) FVM
rendelete
a szőlő szaporítóanyagok előállításáról,
minősítéséről és forgalomba hozataláról**

A növényfajták állami elismeréséről, valamint a szaporítóanyagok előállításáról és forgalomba hozataláról szóló 2003. évi LII. törvény 30. §-a (2) bekezdésének *c)*, *e)* és *f)* pontjában, valamint a növényvédelemről szóló 2000. évi XXXV. törvény 65. §-a (2) bekezdésének *a)* és *b)* pontjában kapott felhatalmazás alapján a következőket rendelem el:

Általános rendelkezések

1. §

A rendelet célja, hogy a biológiai alapok fejlesztése és szervezett fenntartása útján továbbszaporításra és köztermesztésbe a felhasználói igényeknek megfelelő, gazdaságosan termesztethető, a minőségi igényeket kielégítő szőlőfajták és azok klónjainak jó minőségű, egészséges szaporítóanyaga kerüljön.

2. §

(1) Az e rendeletben foglaltakat

a) a szőlő (*Vitis L.*) nemzetség fajtái, fajhibridjei, bor-, csemege- és alany fajtái és azok klónjai (a továbbiakban: szőlő) szaporítóanyagára, valamint

b) a szőlő szaporítóanyagot előállító, illetve forgalomba hozó természetes és jogi személyekre, illetve jogi személyiséggel nem rendelkező gazdasági társaságokra kell alkalmazni.

(2) A géntechnológiával módosított szőlőfajták csak a külön jogszabályokban előírt engedélyek megléte esetén szaporíthatók. A géntechnológiával módosított szőlőfajták forgalomba hozatala esetén a fajta megnevezése mellett a géntechnológiai módosítás tényét és módját is jelölni kell, a külön jogszabályban foglaltak szerint.

(3) A szőlő szaporítóanyagok előállításával, minősítésével és forgalomba hozatalával kapcsolatban

a) a szőlő szaporítóanyag növényállományára vonatkozó követelményeket az *1. számú melléklet*,

b) a szaporítóanyagokra vonatkozó általános és minőségi feltételeket a *2. számú melléklet*,

c) a szőlő szaporítóanyagok kötegelésére vonatkozó előírásokat a *3. számú melléklet*,

d) a szőlő szaporítóanyagok jelölésére vonatkozó előírásokat a *4. számú melléklet*,

e) a szőlő szaporítóanyagok felhasználásához és forgalomba hozatalához előírt kísérő okmányra (származási igazolvány) vonatkozó követelményeket az *5. számú melléklet*,

f) a kiindulási (prebázis) állományok létrehozására szolgáló növényeken vizsgálandó károsítókat a *6. számú melléklet*,

g) a szőlő certifikációs rendszerében vizsgálandó károsítókat a *7. számú melléklet*,

h) a certifikált szőlő szaporítóanyagok előállításának és forgalomba hozatalának növényegészségügyi ellenőrzésére és igazolására vonatkozó előírásokat a *8. számú melléklet*,

i) a szőlő szaporítóanyagok mintavételére és vizsgálatára vonatkozó előírásokat a *9. számú melléklet* tartalmazza.

3. §

(1) E rendelet alkalmazásában:

1. Szaporítóanyag:

a) ültetési anyagok:

aa) gyökeres szőlővessző: gyökeres európai szőlődugvány és gyökeres alany szőlődugvány,

ab) gyökeres szőlőoltvány;

b) szaporító alapanyagok: ültetési anyag előállításának céljára termelt

ba) szőlővesszők: egyéves elfásodott, beérett hajtások,

bb) zöldhajtások: éretlen, még el nem fásodott hajtások,

bc) oltásra előkészített alany szőlővesszők, nemes oltóvesszők, oltórügy,

bd) dugványiskolai szőlővesszők: gyökeres szőlővesszők előállítására szánt szőlővessző-részek vagy zöldhajtás-részek.

2. Gyökeres európai szőlődugvány (gyökérnemes dugvány): a nemes szőlővessző gyökereztetése, nevelése útján előállított, meggyökeresedett és hajtást vagy vesszőt nevelt ültetési anyag, melyet filoxéra vonatkozásában immunis talajon gyökérnemes ültetvény létesítésének céljára termeltek.

3. Gyökeres alany szőlődugvány: az alany szőlővessző gyökereztetése, nevelése útján előállított, meggyökeresedett és hajtást vagy vesszőt nevelt ültetési anyag, melyet alany ültetvény létesítése vagy gyökeres szőlőoltvány előállítás céljára termeltek.

4. Gyökeres szőlőoltvány: a nemes szőlővessző oltócsapjának az alanyvesszőre oltásából származó, összeforrott, meggyökeresedett és hajtást vagy vesszőt nevelt ültetési anyag, melynek gyökeresedett része alany fajta.

5. Alany szőlővessző: az amerikai szőlőfajoknak és fajhibridjeinek egyéves, elfásodott szárrésze, melyet oltóvesszőként gyökeres szőlőoltvány, dugványvesszőként

gyökeres alany szőlődugvány előállításának céljára termeltek.

6. *Nemes szőlővessző*: az európai szőlőnek (*Vitis vinifera*) és fajhibridjeinek egyéves, elfásodott szárrésze, amelyet oltóvesszőként tőkeátoltás vagy gyökeres szőlőoltvány előállításának céljára, dugványvesszőként gyökeres európai szőlődugvány előállításának céljára termeltek.

7. *Szaporításra engedélyezett klón*: államilag elismert fajta állami elismerésre bejelentett, a Mezőgazdasági Szakigazgatási Hivatal Központjának (a továbbiakban: MgSzH Központja) vizsgálata alatt álló klónjelöltje, amelynek szaporítását az MgSzH Központja engedélyezte.

8. *Fajtajelölt*: az MgSzH Központjához állami elismerés céljából bejelentett, vizsgálat alatt álló fajta.

9. *Klónjelölt*: az MgSzH Központjához állami elismerés céljából bejelentett, vizsgálat alatt álló klón.

10. *Szaporítás célját szolgáló növényállományok*: olyan ültetvények, növényállományok, szőlőiskolák, amelyek szőlő továbbszaporítását szolgálják.

11. *Kategória (származásfokozat)*: a szaporítás célját szolgáló növényállomány, illetve szaporítóanyag minőségét, genetikai értékét, növényegészségügyi állapotát meghatározó tulajdonságokon alapuló származásfokozat, amely a szaporítás és minőségsökkenés sorrendjében lehet prebázis, bázis, certifikált (tanúsított) és standard fokozatú, attól függően, hogy az ültetvényt milyen kategóriájú ültetési anyag felhasználásával létesítették, illetve a szaporító alapanyag milyen kategóriájú és növényegészségügyi állapotú ültetvényből származik, az ültetési anyagot pedig milyen kategóriájú szaporító alapanyag felhasználásával állították elő.

12. *Prebázis (kiindulási) törzsültetvény*: állami elismerésre bejelentett vagy állami elismerésben részesített fajta, klón, valamint a fajtafenntartó nemesítő által rendszeres és folyamatos fajtafenntartásban részesített, a tesztelt klón kiindulási növények szaporítóanyagából létesített, prebázis szaporító alapanyag előállítását szolgáló ültetvény, amely rendszeres növényegészségügyi ellenőrző vizsgálatban részesül, valamint zárlati és a 7. számú melléklet szerinti károsítóktól mentes.

13. *Bázis (központi) törzsültetvény*: prebázis törzsültetvény prebázis klón szaporító alapanyagából készített ültetési anyag felhasználásával, a fajtafenntartó által vagy felügyelete mellett létesített, és általa vagy megbízottja által rendszeres és folyamatos fajtafenntartásban részesített, bázis szaporító alapanyag ellátását szolgáló ültetvény, amely rendszeres növényegészségügyi ellenőrző vizsgálatban részesül, valamint zárlati és a 7. számú melléklet szerinti károsítóktól mentes.

14. *Certifikált (üzemi) törzsültetvény*: prebázis törzsültetvény klón, vagy bázis törzsültetvény bázis klón szaporító alapanyagából készített ültetési anyag felhasználásával létesített ültetvény, amelyet a nemesítő vagy megbízottja

által rendszeres fajtafenntartásban részesítenek, és certifikált szaporító alapanyag előállítását szolgálja, valamint rendszeres növényegészségügyi ellenőrző vizsgálatban részesül, továbbá zárlati és a 7. számú melléklet szerinti károsítóktól mentes.

15. *Standard (szaporításra ideiglenesen engedélyezett) szőlőültetvény*: olyan szaporító alapanyag előállítás céljára kijelölt, ideiglenesen engedélyezett ültetvény, amely magasabb kategória hiányában az alapfajta szaporítását szolgálja, megfelelő fajtatisztaságú, mentes a zárlati kártevőktől, valamint a 7. számú mellékletben meghatározott károsítók tüneteitől, és a szaporító üzem által fajtafenntartó szelekcióban részesített.

16. *Prebázis (kiindulási) szaporítóanyag*: olyan szaporító alapanyag, amelyet a fajtafenntartó nemesítő felelőssége mellett a fajta, illetve adott esetben a klón azonosságának fenntartása, valamint a betegségektől való megóvás céljából általánosan elismert eljárással állítottak elő, vírus-tesztelt prebázis törzsültetvényből származik, vagy olyan ültetési anyag, amelyet prebázis szaporító alapanyag felhasználásával készítettek – oltvány esetében mindkét komponens ilyen kategóriájú állományból származik –; rendszeres növényegészségügyi ellenőrző vizsgálatban részesül és zárlati, valamint a 7. számú melléklet szerinti károsítóktól mentes, és amelyet továbbszaporítás céljára termeltek, továbbá az Európai Unió valamely tagállamában (a továbbiakban: tagállam) ilyen kategóriájúnak fogadtak el, és rendeltetése bázis vagy certifikált törzsültetvény létesítése.

17. *Bázis szaporítóanyag*: olyan szaporító alapanyag, amelyet a fajtafenntartó felelőssége mellett a fajta, illetve a klón azonosságának, valamint a betegségektől való megóvásának céljából általánosan elismert eljárással állítottak elő; legalább vírus-tesztelt bázis törzsültetvényből származik, vagy olyan ültetési anyag, amelyet legalább bázis szaporító alapanyag felhasználásával készítettek – oltvány esetében mindkét komponens bázis vagy magasabb kategóriájú –, rendszeres növényegészségügyi ellenőrző vizsgálatban részesül és zárlati, valamint a 7. számú melléklet szerinti károsítóktól mentes, és amelyet továbbszaporítás céljára termeltek, továbbá valamely tagállamban ilyen kategóriájúnak fogadtak el, és rendeltetése törzsültetvény létesítése.

18. *Certifikált (tanúsított) szaporítóanyag*: olyan szaporító alapanyag, amely legalább vírus-tesztelt certifikált törzsültetvényből származik, vagy olyan ültetési anyag, amelyet legalább certifikált szaporító alapanyag felhasználásával készítettek – oltvány esetében mindkét komponens certifikált vagy magasabb kategóriájú –, rendszeres növényegészségügyi ellenőrző vizsgálatban részesül és zárlati, valamint a 7. számú melléklet szerinti károsítóktól mentes; és szaporító alapanyagként szaporítás, ültetési anyagként árutermő szőlőültetvény telepítés, szőlőgyümölcs előállítás céljára termeltek, továbbá valamely tagállamban ilyen kategóriájúnak fogadtak el.

19. *Standard szaporítóanyag*: olyan standard ültetvényből származó szaporító alapanyag vagy olyan ültetési anyag, amelyet standard kategóriájú szaporító alapanyag felhasználásával készítettek – oltvány esetében mindkét komponens ilyen, vagy az egyik komponens standard vagy magasabb kategóriájú –, zárlati károsítóktól mentes, valamint a 7. számú melléklet szerinti károsítóktól tünetileg mentes és szaporító alapanyagként szaporítás, ültetési anyagként áruteremő szőlőültetvény telepítés céljára termeltek, továbbá valamely tagállamban ilyen kategóriájú-nak fogadtak el.

20. *Szőlőiskola*: ültetési anyagot előállító szaporító terület, szaporító ház, üvegház stb. a benne lévő növényállománnyal, amely forgalomba hozatal céljára létesítés esetén áruteremő szőlőiskola, saját célra történő előállítás esetén házi szőlőiskola lehet.

21. *Előszaporító szőlőiskola*: prebázis és bázis ültetési anyag előállítására e rendeletben meghatározott feltételeket biztosító, az MgSzH Központja által e célra engedélyezett szőlőiskola.

22. *Vírusesztesztelt növényállomány, illetve szaporítóanyag*: zárlati károsítóktól mentes, valamint a 7. számú mellékletben felsorolt károsítók által nem fertőzött növényállomány és szaporítóanyag, amelyet a nemzetközileg elfogadott tesztelési eljárásokkal igazoltak, és a szaporítás során megtartották a vírusmentességet biztosító technológiai előírásokat, és a hivatalos vizsgálat alkalmával e rendelet szerinti követelményeknek megfeleltek.

23. *Tünetileg vírusmentes növényállomány, illetve szaporítóanyag*: olyan növényállomány és szaporítóanyag, amely vizuálisan mentes a zárlati károsítóktól, valamint a 7. számú mellékletben meghatározott károsítóktól, és amely a hivatalos vizsgálat alkalmával a követelményeknek megfelel.

24. *Certifikáció (tanúsítás)*: a szaporítóanyag-előállítás ellenőrzési rendszere, amelynek eredményeként a hivatalos ellenőrző szervek igazolják, hogy a termelő a terméket a vonatkozó hazai és nemzetközi előírásoknak megfelelően állította elő, az előállítás során felhasznált szaporító alapanyagok származását bizonylati rendszerrel nyilvántartják, minőségét a vonatkozó előírásoknak megfelelően ellenőrzik, az eljárás eredményességét az eljáró hatóság certifikációs címkével tanúsítja.

25. *Fajtaazonos szaporítóanyag*: a megjelölésnek megfelelő fajtájú (klónú) szaporítóanyag, amely oltvány esetében az alanyfajtára is vonatkozik.

26. *Fajtatiszta szaporítóanyag*: a tétel vagy csomagolási egység megjelölésétől eltérő fajú, fajtájú, klónú, alanyú egyed nem tartalmazó szaporítóanyag.

27. *Szaporítóanyag tétel*: azonos fajtájú, klónú, oltvány esetében alanyú, kategóriájú, származási helyű és vírusállapotú szaporítóanyag egy egységként kezelt mennyisége.

28. *Certifikációs (tanúsító) címke*: a certifikációs rendszerben előállított szaporítóanyag-tétel növényeire, illetve kötegeire a forgalmazó által felhelyezett, annak kategóriáját tanúsító, fémzár jellegű jelölés, amelyet az MgSzH Központja azonosíthatóan megjelölve ad ki a forgalmazónak, és amely tartalmazza a felhasználó számára szükséges összes adatot, beleértve a növényútlevél adatait is.

(2) E rendelet vonatkozásában a növényegészségügyi feladatok végrehajtásának részletes szabályairól szóló 7/2001. (I. 17.) FVM rendelet [a továbbiakban: 7/2001. (I. 17.) FVM rendelet] fogalommeghatározásait is alkalmazni kell.

*Szaporítóanyagok előállítása,
forgalomba hozatalra előkészítése, minősítése,
certifikációja és felhasználása*

4. §

(1) Szőlő szaporítóanyagot kizárólag az MgSzH Központjának engedélyével szabad előállítani, forgalomba hozni és felhasználni.

(2) A szőlő szaporítóanyag előállítása, forgalomba hozatala állami ellenőrzés alatt áll. Az ellenőrzési, minősítési, tanúsítási feladatokat az MgSzH Központja látja el.

(3) A szaporítóanyag-ellátás tekintetében a Közösségen belül előforduló és más módon nem kezelhető átmeneti nehézségek áthidalása érdekében az előírásoknak nem megfelelő módon előállított vagy nem megfelelő minőségű szőlő szaporítóanyag forgalomba hozatalának az Európai Bizottság által történő engedélyezése iránti kérelmet az MgSzH Központjának kell benyújtani.

5. §

(1) A szőlőtermesztés színvonalának javítása érdekében a szőlőfajták, klónok szaporítás célját szolgáló prebázis, bázis és certifikált ültetvényeit magas genetikai értékű, egészséges klón szaporítóanyaggal kell rendszeresen felújítani, és ennek érdekében magas genetikai értékű, homogén vírusesztesztelt törzsültetvényeket kell létesíteni. A vírusesztesztelt prebázis és bázis törzsültetvények létesítése, fenntartása és rendszeres felújítása állami feladat.

(2) A fajta előállítójának vagy fenntartójának a fajta, illetve klón kiinduló állományát prebázis törzsültetvény létesítése céljából be kell jelentenie az MgSzH Központjának. A bejelentéshez csatolni kell a külön jogszabály szerinti igazolást arról, hogy az állomány vírusesztesztelt.

(3) Törzsültetvény csak szőlőiskolai engedéllyel rendelkező engedélyes részére, a fajtafenntartó, illetve növényfajta-oltalom alatt álló fajta esetében a fajtajogo-

sult előzetes hozzájárulásával és az MgSzH Központjának engedélyével létesíthető. A létesítés iránti kérelmet bázis és prebázis törzsültetvény esetén a telepítést megelőző legalább egy évvel, certifikált törzsültetvény esetén legalább hat hónappal kell az MgSzH Központjához benyújtani.

(4) Bázis törzsültetvény csak víruseszelt prebázis kategóriájú klón ültetési anyaggal, certifikált törzsültetvény víruseszelt bázis vagy magasabb kategóriájú klón ültetési anyaggal létesíthető, olyan területen, ahol a létesítést megelőző hat évben áruszőlőt nem termesztettek, illetve szőlőiskola nem működött, és a megelőző két évben nem termesztettek a 8. számú melléklet II. fejezetének 2.1.2. pontjában felsorolt növényfajokat.

6. §

(1) A törzsültetvény létesítése iránti kérelemben meg kell nevezni a telepítendő fajta, klón nevét, oltvány esetén alanyát, a telepíteni kívánt mennyiséget (tő, db), a szaporítóanyag származási helyét (szaporító üzem neve, címe), kategóriáját, a létesítendő ültetvény kategóriáját, sor- és tőketávolságát, a művelés módját, a telepítendő ültetvény helyét (helység, helyrajzi szám), fajtánkénti területét, valamint a kérelmező nevét és címét.

(2) A kérelemhez mellékelni kell:

- a) a fajtajogosult, illetve a fajtafenntartó hozzájárulását tanúsító okiratot (kivéve, ha a szaporító, illetve a telepítő maga a fajtafenntartó),
- b) a telepítendő terület méretarányos térképét,
- c) nyilatkozatot arról, hogy volt-e, illetve mikor volt a területen utoljára szőlőültetvény vagy szőlőiskola,
- d) az elővetemény megjelölését,
- e) az ültetési anyagot előállító üzem nyilatkozatát vagy a két fél közötti szerződést, mely szerint a kívánt fajtaösszetételű és kategóriájú ültetési anyagot biztosítja,
- f) a termékpálya szerinti termékutáni tagságról szóló igazolást,
- g) nyilatkozatot arra nézve, hogy az ültetvény törzsültetvénykénti fenntartását vállalja, beleértve a szőlőgyümölcs termelésének korlátozását, és kéri az ültetvény évenkénti ellenőrzését a Mezőgazdasági Szakigazgatási Hivatal területi szervétől (a továbbiakban: MgSzH területi szerve), illetve évenkénti ellenőrzését és minősítését az MgSzH Központjától.

(3) Az MgSzH Központja a kérelemben megjelölt telepítési területen szemlét tart, és a kérelem, valamint a helyszíni szemle és az MgSzH területi szerve által végzett, növényegészségügyi és talajalkalmasság vizsgálat alapján dönt az előzetes engedélyezésről. Döntéséről értesíti a termelőt és a termékpálya szerinti termékutánt.

7. §

(1) Az MgSzH Központja az ültetvények helyszíni minősítése, szemléje alapján határozatot hoz arról, hogy az ültetvényt milyen kategóriájúnak fogadja el, illetve engedélyezi-e az ültetvényből szaporítóanyag szedését, forgalomba hozatalát. A törzsültetvényekben a meghatározott kategóriában történt elfogadásukat követően tőkepótlás csak megfelelő származásfokozatú szaporítóanyaggal és az MgSzH Központjának engedélyével végezhető.

(2) Nemes, illetve alany szőlővesszőt csak olyan szaporítás céljára telepített vagy előkészített ültetvényben szabad forgalomba hozatal céljából előállítani, amelynek

a) fajtája, klónja szerepel a Nemzeti Fajtajegyzékben, illetve a fajtajelölt szaporítását a minisztérium, a klónjelölt szaporítását az MgSzH Központja engedélyezte – kivéve, ha a szaporítás harmadik országba, export bértermelés céljára történik –, vagy valamely tagállam nemzeti fajtajegyzékében szerepel vagy klónja regisztrált,

b) a növényegészségügyi előírásoknak megfelel,

c) kategóriája prebázis, bázis vagy certifikált törzsszőlő, illetve standard szőlőültetvény,

d) az MgSzH Központja általi minősítése, standard kategória esetében az MgSzH Központja általi évenkénti ellenőrzése megtörtént, és az 1., 7. és 8. számú melléklet követelményeinek is megfelel.

(3) A szaporítás céljára kijelölt ültetvények esetén

a) a kiinduló állományok prebázis kategóriába történő elfogadását,

b) a bázis és certifikált törzsültetvények minősítését, ellenőrzését,

c) a prebázis előtti kiindulási állományok, standard ültetvények és törzsültetvény jelöltek (fiatal, még nem termő ültetvények) ellenőrzését

az erre rendszeresített bejelentő lapon a tárgyév május 20-ig az MgSzH Központjától kell kérni, a 2. számú melléklet szerinti bejelentő lapot a tárgyév február 28-áig az MgSzH Központjától kell kérni.

(4) Az MgSzH területi szervétől a szaporítás céljára kijelölt ültetvények évenkénti ellenőrzését a 7/2001. (I. 17.) FVM rendeletben foglaltak alapján kell kérni.

(5) A szaporítás célját szolgáló prebázis, bázis és certifikált törzsültetvényekben, törzsültetvény jelöltekben a fajtafenntartó vagy megbízottja, a szaporításra ideiglenesen engedélyezett (standard) ültetvényekben a szaporítóüzem köteles folyamatos fajtafenntartó szelektálást végezni, víruseszelt állományokban a 8. számú mellékletben előírt technológiát és izolációs távolságot megtartani, az ültetvényeket minősítésre, szemlére, standard kategória esetén ellenőrzésre előkészíteni. A fajtafenntartás végzéséről a fajta, illetve a klónok fenntartásáért felelős személynek naprakész nyilvántartást kell vezetnie. Amennyiben a fajtafenntartó nemesítés nem ugyanabban a tagállamban történt

nik, amelyben az adott fajtát engedélyezték, az MgSzH Központi, illetve területi szervei segítséget nyújtanak az érintett tagállam hatóságainak.

(6) Prebázis, bázis és certifikált szaporítóanyag előállítását szolgáló szőlőiskola vagy törzsültetvény mellé nem telepíthető standard, nem vírusesztelt szőlőiskola vagy áruszőlő, valamint szomszédságában nem termesztetők a 8. számú melléklet II. fejezetének 2.1.2. pontjában felsorolt növényfajok, amelyek gazdanövényei a szőlőt károsító vírusoknak. Prebázis, bázis és certifikált szaporítóanyag előállítása során a 8. számú melléklet II. fejezetének 2.1.1. pontjában meghatározott izolációs távolságot kell tartani.

(7) A prebázis, bázis és certifikált ültetvényeket az MgSzH területi szerve meghatározott károsítóktól való mentesség szempontjából évente minden növényre kiterjedően vizsgálja, az e rendeletben előírt teszteleseket a Módszertani útmutatóban rögzített, nemzetközileg elfogadott eljárás szerint elvégzi és ennek eredményéről a termelőt határozatban értesíti, az MgSzH Központjának igazolást ad a növényültetvény kiadásának céljából.

(8) Az MgSzH Központja az éves minősítés, illetve ellenőrzés során ellenőrzi

- a) az előző évi forgalmazásról vezetett nyilvántartást,
 - b) a fajtafenntartó szelekció elvégzésének eredményességét,
 - c) a növényállományból kipisztult, eltávolított egyedekekről vezetett nyilvántartást,
 - d) a növényállomány szaporításra alkalmas állapotát,
 - e) a várható szaporító alapanyag mennyiségét, és
- a minősítés, ellenőrzés megállapításairól jegyzőkönyvet állít ki.

8. §

(1) Szőlő ültetési anyagot forgalomba hozatal céljából előállítani csak árutermelő szőlőiskolában szabad.

(2) Az árutermelő szőlőiskola létesítésének engedélye iránti kérelmet a kérelmező nevének és címének feltüntetésével a szaporítást megelőző évben augusztus 31-ig kell az MgSzH Központjához benyújtani.

(3) Az MgSzH Központja a kérelemhez benyújtott adatok ellenőrzése érdekében beszerzi a kérelmező gazdasági társaság cégkivonatát.

(4) Az MgSzH Központja az árutermelő szőlőiskola létesítését a kérelmező részére – a kérelemben foglaltak szerint – határozatlan vagy határozott időre akkor engedélyezi, ha

- a) a kérelmező, illetve állandó alkalmazottja prebázis és bázis kategóriájú szaporítóanyag előállítása esetén elsőfokú kertészeti vagy növénytermesztési, certifikált vagy

standard kategóriájú szaporítóanyag előállítása esetén kertészeti vagy növénytermesztési, legalább szakmunkás végzettséggel rendelkezik, és a kérelemhez az ezt igazoló okiratot vagy annak hiteles másolatát csatolta,

- b) a szaporításhoz a szakmai feltételek biztosítottak, a termesztésre kijelölt terület a csatolt térkép alapján beazonosítható,

- c) a terület növényegészségügyi szempontból szaporítás céljára megfelel, annak talaja prebázis, bázis és certifikált kategória esetén mentes a szőlővírusok terjedését elősegítő káros szervezetektől, nematódáktól, és ezt a kérelemhez csatolt mellékletben az MgSzH területi szerve igazolja,

- d) a kérelemben nyilatkozik arról, hogy milyen kategóriájú szaporítóanyagot kíván előállítani,

- e) kérelmezőnél a szaporítóanyag-termesztés feltételei biztosítottak, amit a kérelem felülvizsgálata és a helyszíni szemle eredménye alapján megállapítottak,

- f) a kérelmező a termékpálya szerinti termék tanács tagja és ezt igazolja.

(5) A szőlőiskolai engedély nem adható ki, ha a kérelmező, kérelmező szervezet esetén annak vezető tisztségviselője a kérelem benyújtását megelőző 5 évben szándékosan megsértette a szaporítóanyag előállításra, felhasználásra és forgalomba hozatalra vonatkozó jogszabályok előírásait, és erről jogerős határozat született.

(6) Az MgSzH Központja a szőlőiskolai engedélyt visszavonja, ha

- a) az engedélyes a szaporítási tevékenységet megszünteti,
- b) az engedélyes a szaporítóanyag előállítással kapcsolatos jogszabályokat, előírásokat 5 éven belül ismételtelen és szándékosan megszegte,

- c) a szőlőiskolai terület növényegészségügyi szempontból alkalmatlanná válik és az MgSzH területi szerve az engedély visszavonását indokoltnak tartja,

- d) az engedélyes három egymást követő évben nem folytat termelést.

(7) Az MgSzH Központja az engedély kiadásáról vagy visszavonásáról az illetékes termékpálya szerinti termék tanácsot értesíti.

(8) A szaporításhoz prebázis, bázis vagy certifikált törzsültetvényből, ennek hiányában szaporításra ideiglenesen engedélyezett ültetvényből származó szaporító alapanyagot, visszaiskolázáskor legalább olyan standard kategóriájú ültetési anyagot szabad felhasználni, amelynek származása igazolt.

(9) Prebázis és bázis ültetési anyagot csak az MgSzH Központja által e célra engedélyezett előszaporító szőlőiskolában szabad előállítani. Az engedélyezés iránti kérelmet az MgSzH Központjához kell benyújtani, amelyben szerepelnie kell, hogy a kérelmező milyen fajtákat, klónokat kíván szaporítani. A kérelemhez mellékelni kell a faj-

tafenntartó hozzájárulását igazoló okiratot. Az előszaporító szőlőiskola működése akkor engedélyezhető, ha

a) a szőlőiskola legalább három éve állít elő ültetési anyagot,

b) a szőlőiskola vezetője felsőfokú kertészeti végzettséggel rendelkezik,

c) a termesztéshez speciális termesztő berendezésekkel, így hűtőház, hajtatóház rendelkezik,

d) az előszaporító üzem növényegészségügyi alkalmasságát az MgSzH területi szerve igazolja, és a létesítéshez a fajtafenntartó hozzájárulását adta.

(10) Az előszaporító szőlőiskola működése nem engedélyezhető, ha a kérelmező, kérelmező szervezet esetén annak vezető tisztségviselője a kérelem benyújtását megelőző 5 évben szándékosan megsértette a szaporítóanyag előállításra, felhasználásra és forgalomba hozatalra vonatkozó jogszabályok előírásait, és erről jogerős határozat született.

(11) Az árutermelő szőlőiskola fenntartója köteles

a) olyan fajtát szaporítani, amely a Magyar Köztársaságban államilag elismert, szaporítása engedélyezett (kivételek a harmadik országba, export céljára történő bértermeltetés), klónja regisztrált vagy szaporítása engedélyezett, illetve a fajta más tagállam nemzeti fajtajegyzékében szerepel, vagy klónja regisztrált,

b) a növényegészségügyi előírásokat megtartani, vírus-tesztelt szaporítóanyagok esetében a mentességet biztosító 5. számú mellékletben előírt technológiát és izolációs távolságot betartani,

c) a szaporítást az MgSzH területi szervének a 7/2001. (I. 17.) FVM rendeletben foglaltak szerint minden év február 28-ig bejelenteni, az MgSzH Központjának a rendszerített nyilvántartó lapon a szaporított tétéleket évente május 20-ig szemlézésre bejelenteni, a certifikációt vagy a standard szaporítóanyag ellenőrzését kérni,

d) az iskolázott tétélekről soronként megjelölve vázrajzot készíteni, tételenként megjelölni, a szőlőiskolában a termésbecslést, a fajtaazonosságot és fajtatisztaságot, valamint az előírás szerinti egészségi állapotot biztosító szelekciót július 15-ig elvégezni,

e) a certifikációs címkét az MgSzH Központjától megrendelni; prebázis és bázis kategória esetében a szelekció a fajtafenntartó kötelessége,

f) a felhasznált vagy vásárolt szaporítóanyagokról származó árucímkeket (certifikációs címkéket) egy évig megőrizni és az ellenőrző szervek számára készenlében tartani,

g) az 1., 7. és 8. számú melléklet előírásait megtartani.

(12) Az MgSzH Központja és az MgSzH területi szerve az 1., 2., 7. és 8. számú melléklet szerint évente ellenőrzi a szőlőiskolák növényállományát és a vonatkozó jogszabályok betartását, így különösen

a) az előző évi forgalmazásról vezetett nyilvántartást,

b) nevelés alatt álló növényállományról vezetett nyilvántartást,

c) a szaporításhoz felhasznált szaporító alapanyagok származásának igazolásait,

d) a szaporított tétélek nagyságát, elkülönítését, jelölését, a szőlőiskola térképének meglétét, pontosságát,

e) a növényállomány fejlettségét, a tétélek fajtatisztasági szelekciójának eredményességét, a várható hozamot.

(13) Az MgSzH Központja a kitermelést és osztályozást követően a szaporított prebázis, bázis és certifikált tétéleket minősíti, a standard tétéleket ellenőrzi. Az MgSzH Központja az ellenőrzések és a minősítések eredményei alapján határozatot hoz arról, hogy mely tétélek forgalomba hozatalát vagy felhasználását milyen kategóriában engedélyezi vagy korlátozza.

9. §

(1) Ha szaporítás célját szolgáló növényállomány fenntartója az általa előállított prebázis vagy bázis kategóriájú szaporítóanyagot saját célra kívánja felhasználni, illetve bármilyen megengedett kategóriájú szaporítóanyagot szándékozik forgalomba hozni, köteles a szaporítóanyagot – annak árufeleségétől függően, a 2., 3. és 4. számú mellékletben előírtak szerint – osztályozni, kötegelni, megjelölni, csomagolni, tételenként elkülöníteni. A szaporítás célját szolgáló növényállományok fenntartója köteles forgalomba hozatal esetén kategóriától függetlenül – prebázis és bázis kategória esetében saját felhasználáskor is – a forgalomba hozatal vagy felhasználás előtt legalább 8 nappal a minősítést, illetve a standard kategóriájú szaporítóanyag ellenőrzését írásban kérni az MgSzH Központjától.

(2) Az MgSzH Központja a szaporítóanyagot akkor minősíti prebázis, bázis, illetve certifikált kategóriába vagy fogadja el standard kategóriájúként, ha az ültetvény és szőlőiskola a szemle során, valamint a szaporítóanyag minősítése, ellenőrzése alkalmával a kategória szerinti követelményeknek megfelel, valamint a megfelelő növényegészségügyi állapotot az MgSzH területi szerve igazolta.

(3) Az MgSzH Központja a szaporítóanyagot forgalomba hozó termelőt a kategóriának megfelelő színű és a 4. számú mellékletben előírt, az Európai Unió valamely hivatalos nyelvén kiállított certifikációs címkével látja el, valamint a 3. számú mellékletben előírtak szerinti csomagolási egységeket zárja, illetve a zárást ellenőrzi. Megfelelő technikai feltételek esetén – az MgSzH központi szervének engedélye alapján – a címke kiállítását a termelő is végezheti. A zárás biztosítása érdekében zárási rendszerként legalább a címkét és egy zárási biztosítékot kell alkalmazni, amelynek sérülése nélkül a csomagolási egység nem

bontható fel. Az újrazárás csak az MgSzH Központjának ellenőrzése mellett megengedett.

(4) A 3. számú mellékletben előírt csomagolási egységekből – amennyiben azonos tulajdonságúak és azonos tételhez tartoznak – több köteget tartalmazó csomagolási egység képezhető, amely egy címkével hozható forgalomba. Ebben az esetben ezeket a csomagokat és kötegeket úgy kell egymással összekötni, hogy szétválasztáskor a kötés megsérüljön, és újból ne legyen alkalmazható. A címke rögzítését ennek a kötésnek kell biztosítania. Ebben az esetben újrazárás nem engedhető meg.

(5) A címke színe prebázis (kiindulási) szaporítóanyagok esetében fehér, átlós lila csíkkal, bázis szaporítóanyagoknál fehér, certifikált szaporítóanyagoknál kék és standard szaporítóanyagoknál sötétsárga. A hivatalos címkét a vásárlónak egy évig meg kell őriznie, és a hivatalos ellenőrzéskor az ellenőrző hatóság rendelkezésére kell bocsátania. A certifikációs címke egyben növényútlevélként is szolgál.

10. §

(1) Szőlőiskolai engedélyes meghatározott összetételű és mennyiségű szaporító alapanyag vagy ültetési anyag előállítására termeltetési szerződést köthet olyan természetes személlyel, jogi személlyel vagy jogi személyiség nélküli gazdasági társasággal, aki/amely tevékenységét az engedélyes felügyelete és felelőssége mellett, az engedélyes szőlőiskolai (törzsültetvénye) területén végzi.

(2) A szőlőiskolai engedélyes a szerződéses termelőkkel kötött szerződéseit köteles 5 évig megőrizni, az ellenőrző hatóságok számára az ellenőrzések során felhívásra bemutatni.

(3) A szerződéses termelő a szőlőiskolai engedélyes által rendelkezésére bocsátott, igazolt származású szaporítóanyagot használhatja fel ültetési anyag előállításra, illetve az engedélyes ellenőrzött törzsültetvényében állíthat elő szaporítóanyagot.

(4) A szerződéses termelő az előállított szaporítóanyagot az engedélyes üzemi területéről nem viheti ki, nem hozhatja forgalomba, nem használhatja fel, kizárólag az engedélyes termeltető számára értékesítheti.

11. §

(1) Amennyiben a szaporítóanyag életképessége, fajtaazonossága vagy fajtatisztasága tekintetében kétség merül fel, illetve a termelő az MgSzH Központjától kéri, akkor a szaporítóanyag ellenőrző termesztését kell elrendelni. A mintavételt a 9. számú melléklet szerint kell elvégezni.

(2) Az ellenőrző termesztés eredményéről az MgSzH Központja hatósági bizonyítványt állít ki, melyet az érdekeltek részére köteles megküldeni.

12. §

A szaporítóanyagot a szaporítás, az előállítás, a nevelés, a tárolás és a szállítás során tételenként el kell különíteni és egyértelműen meg kell jelölni, továbbá gondoskodni kell arról, hogy minőségét a szállítás és tárolás során megőrizze. A prebázis, bázis és certifikált kategóriájú tétéleket, növényállományokat el kell különíteni a standard tétélektől, illetve az előírt izolációs távolságot meg kell tartani.

Házi szőlőiskola

13. §

(1) Saját célra történő szaporítás esetén a termelő házi szőlőiskolát létesíthet. A házi szőlőiskolában előállított ültetési anyag forgalomba nem hozható.

(2) A házi szőlőiskola létesítését az MgSzH Központjának, valamint a 7/2001. (I. 17.) FVM rendelet szerint az MgSzH területi szervének évente május 15-ig be kell jelenteni. Az MgSzH Központjának szóló bejelentésben fel kell tüntetni a házi szőlőiskola helyét (helység, helyrajzi szám), területét, a szaporított fajta mennyiségét, kategóriáját, oltvány esetében alanyát, a termelő nevét és címét.

(3) A házi szőlőiskolában csak törzsszőlőből – ennek hiányában nemes fajták esetében – standard ültetvényből származó alapanyag vagy legalább standard kategóriájú ültetési anyag használható fel.

(4) A házi szőlőiskolát az MgSzH Központja és az MgSzH területi szerve évente legalább egy alkalommal ellenőrzi.

Szaporítóanyag forgalomba hozatala

14. §

(1) Szőlő szaporítóanyag – a (4) bekezdésben foglalt kivételekkel – csak abban az esetben hozható forgalomba, ha hivatalosan prebázis, bázis vagy certifikált szaporítóanyagnak ismerték el, illetve a nem alanynak szánt szaporítóanyag hivatalosan ellenőrzött standard szaporítóanyag, és a 2. számú melléklet követelményeinek megfelel. A forgalomba hozott szaporítóanyagot az MgSzH Központja és az MgSzH területi szerve szűrőpróbaszerűen ellenőrzi.

(2) Valamely tagállamban bázis kategóriában certifikált szaporítóanyagról közvetlenül származó és egy másik tagállamban felnevelt szaporítóanyagot a bázis szaporítóanyagot előállító államban akkor lehet elismertetni, ha a szaporítási felületet az 1. és 8. számú melléklet előírásainak megfelelő ellenőrzéseknek vetették alá, valamint a 2. számú melléklet előírásait teljesítették és ezt hivatalos vizsgálat igazolja.

(3) Azon szőlőfajtáknak és klónjainak szaporítóanyagai, amelyeket valamely tagállamban certifikáltak, vagy a standard szaporítóanyag ellenőrzése alapján engedélyeztek, Magyarország területén is szabadon forgalomba hozhatók.

(4) Az MgSzH Központja a Magyarország területén lakó, illetve székhellyel rendelkező termelőknek engedélyt ad meghatározott mennyiségű – fajtánként, illetve klónonként legfeljebb 10 hektár földterületre elegendő – olyan szaporítóanyag forgalomba hozatalára, amennyiben annak rendeltetése igazoltan

- a) kísérleti és tudományos cél,
- b) nemesítési tevékenység, vagy
- c) a genetikai sokféleség fenntartására irányuló tevékenység.

(5) Az Európai Unió területén átmenetileg fellépő és más módon ki nem küszöbölhető szaporítóanyag-ellátási nehézségek áthidalására, meghatározott időtartamra az Európai Unió egész területén vagy valamely részén meghatározott mennyiségű, alacsonyabb minőségi követelményű szaporítóanyag forgalomba hozatala engedélyezhető. Az engedélyre irányuló kérelmet a szaporítóanyag-előállító az MgSzH Központjánál nyújthatja be, a kérelmet az MgSzH Központja az Európai Bizottsághoz továbbítja. Az Európai Bizottság hozzájárulása esetén a forgalomba hozatali engedélyt az MgSzH Központja adja ki. A címkék színére vonatkozóan a 9. § (5) bekezdését kell alkalmazni. Amennyiben a szaporítóanyag nem tartozik a 9. § (5) bekezdése szerinti kategóriákba, a címke színe barna. A címkén fel kell tüntetni, hogy a szaporítóanyag milyen kategóriába tartozik, és hogy alacsonyabb követelményeknek felel meg.

(6) A szőlőiskolai engedéllyel rendelkező engedélyes saját telephelyén a szaporítóanyagot az MgSzH Központjának külön engedélye nélkül – a 2–4. számú mellékletben foglaltak szerint – forgalomba hozhatja.

(7) Szaporító alapanyag továbbértékesítése (vizonteladás) csak nagykereskedelmi engedéllyel rendelkező forgalmazó részére megengedett. A szaporító alapanyag vizonteladás nem terjedhet ki a prebázis és bázis kategóriára. Szőlőiskolai engedélyes részére – indokolt esetben – az MgSzH Központja egyedi engedélyt adhat ki valamennyi kategóriájú szaporító alapanyag vizonteladására.

(8) A prebázis, bázis és certifikált törzsültetvény, valamint a standard ültetvény és az árutermelő szőlőiskola fenntartója a certifikáción átesett vagy ellenőrzött szaporítóanyagot telephelyéről külön engedély nélkül forgalomba hozhatja. A szőlőiskola fenntartója a szaporítóanyag felhasználása és forgalomba hozatala esetén köteles az MgSzH Központja által szigorú számadású nyomtatványként átadott, az 5. számú melléklet szerinti származási igazolványt kiállítani, a vásárló részére átadni és annak egy példányát az MgSzH Központja részére rendszeresen megküldeni.

(9) A szaporító alapanyagtermő törzsültetvény és az árutermelő szőlőiskola fenntartója köteles az előállított, felhasznált és forgalomba hozott szaporítóanyagokról folyamatosan nyilvántartást vezetni és azt az ellenőrzés során az MgSzH Központja részére átadni vagy megküldeni. A nyilvántartásban a prebázis, bázis és certifikált kategóriájú növényállományokat, tételeket a standard tételektől elkülönítetten kell kezelni, és külön lapon kell nyilvántartani. A nyilvántartást és mellékleteit (bizonylatok, jegyzőkönyvek) 5 évig meg kell őrizni.

Lerakati forgalomba hozatal

15. §

(1) Szőlő ültetési anyag kistételes forgalomba hozatala a szőlőiskolai engedélyes telephelyén kívül lerakatban vagy egyéb értékesítő helyen (a továbbiakban: árusítóhely) az MgSzH Központjának előzetes engedélyével történhet.

(2) Az MgSzH Központja az árusítóhely létesítését akkor engedélyezi, ha

- a) az árusítóhely vezetője vagy állandó alkalmazottja legalább kertészeti vagy növénytermesztési, legalább szakmunkás végzettséggel rendelkezik,
- b) az árusítóhelyen a szakmai feltételek biztosítottak, adottak az ültetési anyag életképességének, épségének megőrzésére, az egyes tételek elkülönítésére, megjelölésére vonatkozó feltételek,
- c) az MgSzH területi szerve a növényegészségügyi alkalmasságot igazolta.

(3) Az árusítóhely csak az MgSzH Központja által ellenőrzött, származási igazolvánnyal rendelkező ültetési anyagot veheti át értékesítésre, és azt – a 4. számú mellékletben foglalt kivétellel – zárt csomagolási egységben hozhatja forgalomba. A vásárolt tételekről köteles folyamatosan nyilvántartást vezetni és azt 5 évig megőrizni.

(4) Az árusítóhely üzemeltetése során folyamatosan gondoskodni kell az ültetési anyagok:

- a) életképességének és épségének megőrzéséről,
- b) a tételek megjelöléséről, keveredésének megakadályozásáról,

- c) fajta és kategória szerinti elkülönítéséről,
- d) selejttéről, annak feltűnő megjelölésével,
- e) a zárlati, vizsgálatköteles és egyéb károsítók fertőzésének megakadályozásáról az árusító helyen és annak 50 m-es körzetében.

(5) Az árusító helyen jól látható módon fel kell tüntetni az ültetési anyagok árumegnevezését, árát, fajtáját, oltvány esetén alanyát.

(6) Az árusítóhely az értékesítés során az eladott ültetési anyagról köteles eladási jegyzéket adni a vásárlónak, amely tartalmazza:

- a) az árusítóhely megnevezését, címét,
- b) az értékesítés időpontját,
- c) az ültetési anyag mennyiségét, fajtáját, oltvány esetén alanyát, kategóriáját, árát és származási helyét.

(7) Az árusítóhelyet az MgSzH Központja és területi szervei ellenőrzik.

(8) Az MgSzH Központja a forgalomba hozatali engedélyt visszavonja, ha az árusítóhelyen az engedélyes 5 éven belül ismételt és szándékosan megszegtek a szaporítóanyag forgalomba hozatalára vonatkozó előírásokat.

Nagykereskedelmi forgalomba hozatal

16. §

(1) Szőlő szaporítóanyag nagykereskedelmi forgalomba hozatala az MgSzH Központjának előzetes engedélyével végezhető. Az MgSzH Központjának engedélye nem pótolja a kereskedelmi tevékenységhez szükséges egyéb feltételeket.

(2) Az MgSzH Központja a nagykereskedelmi forgalomba hozatalt akkor engedélyezi, ha a kérelmező vagy állandó alkalmazottja legalább kertészeti vagy növénytermesztési, legalább középfokú végzettséggel rendelkezik és a telephelyen biztosítottak a 15. § (2) bekezdésének b) és c) pontja szerinti feltételek.

(3) Az MgSzH Központja a nagykereskedelmi forgalomba hozatalt nem engedélyezi, ha a kérelmező a kérelem benyújtását megelőző 5 éven belül szándékosan megsértette a szaporítóanyag előállítására, felhasználására vagy forgalomba hozatalára vonatkozó jogszabályokat, és erről jogerős határozat született.

(4) A nagykereskedelmi forgalmazó köteles:

- a) a vásárolt és értékesített szaporítóanyag-tételekről folyamatosan nyilvántartást vezetni, és a bizonylatokkal együtt ezt 5 évig megőrizni,

- b) az értékesített tételekről az 5. számú melléklet szerinti származási igazolványt kiállítani, annak egy példányát a vásárló részére átadni, egy példányát pedig az MgSzH Központjának rendszeresen megküldeni.

(5) A nagykereskedelmi forgalomba hozatal során be kell tartani, illetve alkalmazni kell a 15. § (3) és (4), valamint (7) és (8) bekezdésében foglaltakat is.

Szaporítóanyag import, export

17. §

(1) A harmadik országból való szaporítóanyag importnak az Európai Bizottság javaslata alapján történő, az Európai Unió Tanácsa általi engedélyezése iránti kérelmet az MgSzH Központjához kell benyújtani.

(2) A szaporítóanyagok harmadik országból történő importja esetén az alábbi adatokat kell a kérelemben feltüntetni:

- a) faj (botanikai név),
- b) fajta, klón, gyökeres oltvány esetében ezek az adatok az alanyra és a nemesre egyaránt értendőek,
- c) kategória,
- d) a szaporítóanyag típusa,
- e) előállító ország és hivatalos ellenőrzési hatóság,
- f) feladó ország, amennyiben nem azonos az előállító országgal,
- g) importőr,
- h) a szaporítóanyag mennyisége.

(3) Az importengedély iránti kérelemnek a fentiekén kívül tartalmaznia kell a termelő nevét, az import célját és a szállítás időpontját.

(4) A behozott szaporítóanyag tárolási helyéről és mennyiségéről a Magyar Köztársaság területére történő beérkezést követő 3 napon belül az importáló köteles az MgSzH Központját értesíteni és kérni a belföldi forgalmazáshoz szükséges ellenőrzést.

(5) Belföldi célra a tétel csak abban az esetben használható fel, ha a hazai előírásoknak megfelelő fajtájú, oltvány esetén alanyú, kategóriájú és minőségű. Alapanyagként történő behozatal, külföldi bértermeltetés esetén – amennyiben a fajta Magyarországon nem telepíthető – az ültetési anyag teljes mennyiségét kötelező kiszállítani Magyarországról.

(6) A rendeletben foglaltaktól a harmadik országba szállítandó szőlő szaporítóanyagok esetében a célország előírásaira figyelemmel az MgSzH Központja eltérést engedélyezhet. Amennyiben a harmadik országba szállítandó szőlő szaporítóanyag nem felel meg e rendelet előírásainak, certifikációs címkével nem látható el.

Ellenőrzés

18. §

(1) A szaporítóanyag ellenőrzését e rendelet és a külön jogszabályok előírásai alapján az MgSzH Központja és az MgSzH területi szervei végzik.

(2) Az MgSzH Központja gondoskodik arról, hogy a szaporítóanyag azonossága biztosított legyen az előállítástól a felhasználásig.

(3) Az MgSzH Központja és területi szervei a zárlati intézkedésről kölcsönösen értesítik egymást.

19. §

A szaporítóanyagnak jeligére vagy postafiókra cégmegnevezés nélküli hirdetése, mozgó árus útján és engedély nélküli értékesítése tilos.

Záró rendelkezések

20. §

(1) Ez a rendelet a kihirdetését követő 8. napon lép hatályba, egyidejűleg a szőlő szaporítóanyagok előállításáról, minősítéséről és forgalomba hozataláról szóló 90/2004. (V. 18.) FVM rendelet hatályát veszti.

(2) E rendelet a vegetatív szőlő-szaporítóanyagok forgalmazásáról szóló 68/193/EGK tanácsi irányelvnek, valamint az azt módosító 71/140/EGK, 74/648/EGK, 77/629/EGK, 78/55/EGK, 78/692/EGK, 82/331/EGK, 86/155/EGK, 88/332/EGK, 2002/11/EK és 2005/43/EK irányelveknek való megfelelést szolgálja.

Gögös Zoltán s. k.,
földművelésügyi és vidékfejlesztési
minisztériumi államtitkár

1. számú melléklet
a 87/2006. (XII. 28.) FVM rendelethez

A növényállományokra vonatkozó követelmények

1. A növényállománynak fajtaazonosnak és fajtatisztának kell lennie, valamint szükség esetén klónazonosnak és klóntisztának.

2. Az egyes tételeket az ültetvényben legalább a sortávolságnak megfelelő sávval egymástól elkülönítették, táblával megjelölték (fajta, klón, alany, telepítési év, kategória, terület, tőkeszám vagy a tételszám), a területről a vázrajzot fajtánként a sorok feltüntetésével elkészítették, és az izolációs távolságot megtartották.

3. A szaporító terület művelési feltételeinek és a növények fejlettségi stádiumának lehetővé kell tenniük a fajtaazonosság és a fajtatisztaság, valamint szükség esetén a klónazonosság és a klóntisztaság, továbbá a növényegészségügyi állapot megfelelő ellenőrzését.

4. A talaj vagy szükség esetén a természetközeg esetében megfelelően biztosított a károsító szervezetektől vagy azok vektoraitól, különösen a vírusbetegségeket hordozó nematódáktól való mentesség. A törzsültetvényeket és a szőlőiskolákat olyan megfelelő feltételek mellett kell létesíteni, hogy elkerülhető legyen a károsító szervezetekkel való megfertőződés veszélye.

5. A szaporítóanyag értékét csökkentő károsító szervezetek jelenléte a lehető legalacsonyabb szinten legyen.

6. Szőlőiskolát nem lehet termő szőlőben és attól 3 méteren belül telepíteni, a szőlőiskola lelevelezésének és felszedésének legkorábbi határideje október 20.

7. Gyökeres dugványok és oltványok előállításához felhasznált szaporító alapanyagok, szőlővessző részek csak eredményesen vizsgált állományokról (törzsültetvény stb.) származhatnak.

8. A törzsültetvényekben és szőlőiskolákban évente legalább egy hivatalos ellenőrzést el kell végezni. További növényegészségügyi ellenőrzést olyan vitás esetekben kell végezni, amely viták a szaporítóanyag minőségi romlása nélkül eldönthetők.

2. számú melléklet
a 87/2006. (XII. 28.) FVM rendelethez

A szaporítóanyagokra vonatkozó követelmények

I. Általános feltételek

1. A szaporítóanyagnak igazolt származásúnak kell lennie, az MgSzH Központja és az MgSzH területi szerve, illetve valamely tagállam illetékes hatósága által szaporítás céljára elfogadott állományból származzon.

2. A szaporítóanyagnak fajtaazonosnak és fajtatisztának, és szükség esetén klóntisztának kell lennie, standard

szaporítóanyag forgalmazásakor 1%-os fajtakeveredés megengedett.

3. A szaporítóanyag minimális technikai tisztasága 96%.

A következők technikailag nem tekintendők tisztának:

- a) teljesen vagy részben kiszáradt szaporítóanyag, még abban az esetben is, ha kiszáradás után vízben áztatták,
- b) károsult, csavarodott vagy sérült szaporítóanyag, különösen, ha a sérüléseket jégverés vagy fagyás idézte elő, vagy azok nyomódottak, töröttek,
- c) az alábbi III. pontban meghatározott követelményeknek nem megfelelő szaporítóanyag.

4. A vesszők kielégítő beéredést mutatnak. A fa-bél arány a fajtának megfelelő.

5. A szaporítóanyag értékét csökkentő károsító szervezetek jelenléte a lehető legalacsonyabb szinten legyen.

A hatékonyan nem kezelhető, károsító szervezeteknek tulajdonítható egyértelmű jeleket vagy tüneteket mutató szaporítóanyagot el kell távolítani.

II. Különleges feltételek

1. Gyökeres szőlőoltványok

Az ugyanazon kategóriájú szaporítóanyagok kombinációjából álló gyökeres szőlőoltványokat ugyanabba a kategóriába kell sorolni.

A különböző kategóriájú szaporítóanyagok kombinációjából álló gyökeres szőlőoltványokat a legalacsonyabb komponens kategóriájába kell sorolni.

III. Osztályozás

1. Oltásra nevelt alanyvesszők, nemes oltóvesszők és dugványiskolai szőlővesszők

A) Átmérő

Az ízköz legkisebb keresztmetszetén mért legnagyobb átmérőt jelenti. Ez az előírás nem vonatkozik a zöld hajtásokra.

- a) Oltásra nevelt alanyvesszők és nemes oltóvesszők:
 - aa) átmérő a vessző felső részén: 6,5–12 mm;
 - ab) a vastagabb végen mért átmérő legfeljebb 15 mm, kivéve a helyben oltásra szánt nemes szőlővesszőket.
- b) Dugványiskolai szőlővesszők: legkisebb átmérő a felső részen: 3,5 mm.

B) Hosszúság magyarországi forgalomba hozatalra szánt, Magyarországon előállított

a) Alany oltóvessző esetén:

A nádusz alapjától a vessző felső végéig mérve háromszoros hosszúság esetén legalább 130 cm, egyszeres hosszúság esetén legalább 35 cm, a nádusz alatt legalább 2 cm-es vesszőcsonk legyen.

b) Alany dugványvessző esetén:

A nádusz alapjától a vessző felső rügyéig mérve legalább 35 cm és felette, továbbá a legalsó nádusz alatt legalább 2 cm-es vesszőcsonk legyen.

c) Nemes dugványvessző esetén:

A nádusz alapjától a vessző felső rügyéig mérve legalább 40 cm és felette, továbbá a legalsó nádusz alatt legalább 2 cm-es vesszőcsonk legyen.

d) Nemes oltóvesszők esetén:

Legalább öt használható rüggyel rendelkező oltóvesszőnél az alsó nádusz alapjától a vessző felső végéig mérve legalább 50 cm, és a felső rügy felett legalább 3 cm-es vesszőcsonk legyen. Egyrügyes oltóvessző (oltócsap) esetében a minimális hosszúság 7 cm (a rügy felett legalább 2 cm, a rügy alatt legalább 5 cm).

2. Gyökeres szőlődugványok

A) Átmérő

A legfelső hajtás alatti ízköz közepén mért átmérőnek legalább 5 mm-nek kell lennie. Ez az előírás nem alkalmazható a zöld hajtásokból nyert szaporítóanyagból származó gyökeres szőlővesszőkre.

B) Hosszúság

A talpgyökerek kiindulásának legalsó pontja és a legfelső hajtás alapja közötti minimális hosszúság:

- a) az oltásra nevelt szőlődugványok esetén 30 cm, azonban a szicíliai rendeltetésű gyökeres dugvány esetén ennek a hosszúságnak 20 cm-nek kell lennie,
- b) egyéb gyökeres szőlődugványok esetén 20 cm,
- c) magyarországi felhasználásra előállított gyökeres nemes dugványoknál 40 cm,
- d) magyarországi felhasználásra előállított gyökeres alany dugványoknál 35 cm,
- e) rügydugványból történt előállítás esetén pedig legalább a növekménnyel együtt a c) és d) alpontok szerinti hosszúságig érett, sérüléstől mentes.

Ez az előírás nem alkalmazható a zöld hajtásokból nyert szaporítóanyagból származó gyökeres szőlődugványokra.

C) Gyökerek

Minden növénynek legalább három, jól kifejlett és megfelelően elhelyezkedő gyökere kell, hogy legyen. A 420 A fajtánál azonban elegendő két megfelelően fejlett gyökér, feltéve hogy ezek átellenesen helyezkednek el.

D) Vesszőcsonk

A szőlővesszőt a diafragma alatt megfelelő távolságban kell elvágni, hogy elkerülhető legyen annak károsodása, de nem több mint 1 cm-rel alatta.

3. Gyökeres szőlőoltványok

A) Hosszúság

A talpgyökerek kiindulásának legalsó pontja és a legfelső hajtás alapja közötti minimális hosszúság:

- a) legalább 20 cm,
- b) magyarországi felhasználásra előállított oltványok esetében 35 cm.

Ez az előírás nem alkalmazható zöld hajtásokból nyert szaporítóanyagból származó gyökeres szőlőoltványokra.

B) Gyökerek

Minden növénynek legalább három, jól kifejlett és megfelelően elhelyezkedő gyökere kell, hogy legyen. A 420 A fajtánál azonban elegendő két megfelelően fejlett gyökér, feltéve hogy ezek átellenesen helyezkednek el.

C) Oltásforradás

Az oltás helye kielégítően, szabályosan beforradt, az oltásforradás szilárd.

D) Vesszőcsonk

A szőlővesszőt a diafragma alatt megfelelő távolságban kell elvágni, hogy elkerülhető legyen annak károsodása, de nem több mint 1 cm-rel alatta.

4. Termesztőedényes ültetési anyagok

A) A vegetációs időben levő ültetési anyagoknak – a vesszőérettség kivételével – meg kell felelniük a III. pont 2. és 3. alpontban előírtaknak. A gyökérzet a termesztőedényt jól szője át, hajtása víztelített, növekedésben levő legyen.

B) Nyugalmi állapotban levő ültetési anyagoknak meg kell felelniük a III. pont 2. és 3. alpontban előírtaknak.

5. In vitro (mikroszaporítás) szaporításból származó ültetési anyagok

Az in vitro szaporítás során előállított szaporítóanyagoknak – a vessző átmérője kivételével – az in vivo (hagyományos) továbbnevelés után meg kell felelniük a III. pont 2–4. alpontban előírt követelményeknek.

3. számú melléklet

a 87/2006. (XII. 28.) FVM rendelethez

Szőlő szaporítóanyagok kötegelése

Szaporítóanyag áruféleségtől függően a következők szerint kell a csomagolási egységeket, kötegeket kialakítani:

1 – Megnevezés	2 – Darabszám	3 – Maximális mennyiség
1. Gyökeres szőlőoltvány	25, 50, 100 vagy 100 többszöröse	500
2. Gyökeres európai szőlő dugvány vagy gyökeres alany szőlődugvány	25, 50, 100 vagy 100 többszöröse	500
3. Nemes oltóvessző legalább 5 használható rüggyel rendelkező egyrügyes (oltócsap)	100 vagy 200 500 vagy 500 többszöröse zsákban	200 5000
4. Alany oltóvesszők	100 vagy 100 többszöröse	1000
5. Nemes és alany dugványvesszők	100 vagy 100 többszöröse	500

Különös feltételek**I. Kis mennyiségek**

Amennyiben szükséges, a csomagok és kötegek mérete (darabszáma) a fenti 1. oszlopban felsorolt szaporítóanyagok minden típusa és kategóriája esetén a fenti 2. oszlopban feltüntetett minimális mennyiségeknél kisebb is lehet.

II. Gyökeres szőlőnövények bármilyen természetközegben cserépben, rekeszben vagy ládában

A darabszám és a maximális mennyiség nem alkalmazandó.

4. számú melléklet

a 87/2006. (XII. 28.) FVM rendelethez

Jelölés**I. Kötelezően előírt információk**

1. EK-előírásnak megfelelő
2. Előállító ország
3. Certifikációért vagy ellenőrzésért felelős hatóság és tagállam, vagy betűjelük
4. A zárolásért felelős személy neve és címe vagy azonosítószáma
5. Faj
6. Szaporítóanyag típusa
7. Kategória
8. Szaporítóanyag fajtája és adott esetben klónja. A gyökeres szőlőoltványok esetén ezt az alany és a nemes komponensre vonatkozóan is fel kell tüntetni.
9. Tétel hivatkozási száma
10. Mennyiség
11. Hosszúság – kizárólag az oltásra nevelt alanyvesszők esetén; ez az érintett tétel szőlővesszőinek minimális hosszára vonatkozik
12. A szaporítóanyag előállításának éve

II. Minimumfeltételek

A címkének az alábbi követelményeknek kell megfelelnie:

1. A címkét kitörölhetetlen módon kell kinyomtatni, továbbá könnyen olvashatónak kell lennie.

2. A címkét szembetűnő, könnyen észrevehető helyre kell elhelyezni.

3. Az I. pontban meghatározott információkat semmilyen módon – más írással vagy ábrával – nem lehet eltakarni, olvashatatlaná tenni vagy megszakítani.

4. Az I. pontban meghatározott információkat ugyanabban a látómezőben kell megjeleníteni.

III. A végső fogyasztóknak szánt kis mennyiségek tekintetében alkalmazott eltérés

1. Egnél több egységre érvényes címkénél

Az I. pont 10. alpontjában meghatározott címke esetén előírt információ: „A csomagok vagy kötegekben található egységek pontos száma”.

2. Egyetlen egységre érvényes címkénél

Az I. pontban megállapított információk közül nem kell feltüntetni:

- szaporítóanyag típusa,
- kategória,
- tétel referenciaszáma,
- mennyiség,
- az oltásra nevelt alanyvesszők hossza,
- a szaporítóanyag előállításának éve.

IV. A cserépben, rekeszben vagy ládában lévő szőlőnövények esetén alkalmazott eltérés

A bármilyen termesztőközegben lévő, cserépben, rekeszben vagy ládában elhelyezett gyökeres szőlőnövények esetében, amikor az ilyen szaporítóanyag sajátosságából adódóan a zárasi követelményeknek (beleértve a címkézést is) nem lehet eleget tenni:

- a) a szaporítóanyagot fajtaazonos, adott esetben klónazonos és egyedszám tekintetében is megfelelően azonosított különálló tételekben kell tartani,
- b) a hivatalos címke nem kötelező,
- c) a szaporítóanyagot az 5. számú melléklet szerinti kísérőokmánnyal kell ellátni,
- d) szállítóegységként (ládaként) a szaporítóanyag azonosítását biztosító árucímkét kell elhelyezni.

5. számú melléklet

a 87/2006. (XII. 28.) FVM rendelethez

Kísérő okmány (származási igazolvány) mintája

„KÍSÉRŐOKMÁNY
(származási igazolvány)

I. Betartandó feltételek

Amikor a tagállamok kísérőokmány kiállítását írják elő:

- a) az okmányt legalább két példányban kell kiállítani (átadó és átvevő),
- b) az okmánynak (átvevő példánya) az átadás helyétől az átvevő telephelyéig kísérnie kell a szállítmányt,

c) az okmányon fel kell tüntetni a szállítmány egyedi tételeiről szóló, az alábbi II. pontban meghatározott információkat,

d) az okmányt az átvevőnek legalább egy évig meg kell őrizni, és a hivatalos ellenőrző hatóság rendelkezésére kell bocsátani.

II. A közlendő információk felsorolása

1. EK-előírásnak megfelelő
2. Előállító ország
3. Certifikációért vagy ellenőrzésért felelős hatóság és tagállam, vagy betűjelük
4. Sorszám
5. Átadó (cím, regisztrációs szám)
6. Átvevő (cím)
7. Faj
8. A szaporítóanyag típusa(i)
9. Kategória (kategóriák)
10. Fajta (fajták), és adott esetben a klón(ok). A gyökeres szőlőoltványok esetén ezt az alanyra és a nemes komponensre vonatkozóan is fel kell tüntetni
11. Kötegenkénti darabszám
12. Tétel összes darabszáma
13. Szállítás időpontja

Magyarországi forgalmazók csak az MgSzh Központja által kibocsátott, a fenti követelményeknek megfelelő kivitelű kísérőokmányt alkalmazhatják.”

6. számú melléklet

a 87/2006. (XII. 28.) FVM rendelethez

Kiindulási (prebázis) állományok létrehozására szolgáló növényeken vizsgálandó károsítók

A károsító típusa	A károsító vagy betegség neve	A károsító nevének rövidítése
1. Vírusok	Szőlő fertőző leromlás (Grapevine degeneration)	
	komplex betegséget okozó vírusok:	
	<i>Grapevine fanleaf virus</i>	GFLV
	<i>Arabis mosaic virus</i>	ArMV
	<i>Grapevine chrome mosaic virus</i>	GCMV
	<i>Tomato black ring virus</i>)	TBRV
	Szőlő levélsodródását okozó vírusok:	
	<i>Grapevine leafroll-associated virus type 1, 3</i>	GLRaV-1,3
	Szőlő faszöveti barázdáltság komplex betegség:	
	Rugose wood complex (GVA, GVB, GVD)	
	<i>Grapevine fleck virus</i>	GFkV

A károsító típusa	A károsító vagy betegség neve	A károsító nevének rövidítése
2. Fitoplazmák	Flavescence dorée	FD
	Grapevine yellows betegséget okozó nem FD fitoplazmák	GYs
3. Baktériumok	<i>Xilophilus ampelinus</i>	
	Szőlőre patogén <i>Agrobacterium</i> spp.	
4. Gombák	Szőlő leromlást és kordonkar elhalást okozó gombafajok	

7. számú melléklet
a 87/2006. (XII. 28.) FVM rendelethez

A szőlő certifikációs rendszerében vizsgálandó károsítók

A károsító típusa	A károsító vagy betegség neve	A károsító nevének rövidítése
1. Vírusok	Szőlő fertőző leromlás (Grapevine degeneration)	
	komplex betegséget okozó vírusok:	
	<i>Grapevine fanleaf virus</i>	GFLV
	<i>Arabis mosaic virus</i>	ArMV
	Szőlő levélsodródását okozó vírusok:	
	<i>Grapevine leafroll-associated virus type 1, 2, 3</i>	GLRaV-1,2,3
	Szőlő faszöveti barázdáltság komplex betegség:	
	Rugose wood complex (GVA, GVB, GVD)	
	<i>Grapevine fleck virus</i>	GFkV
2. Fitoplazmák	Flavescence dorée	FD
	Stolbur fitoplazma	
3. Baktériumok	<i>Xilophilus ampelinus</i>	

8. számú melléklet
a 87/2006. (XII. 28.) FVM rendelethez

A certifikált szőlő szaporítóanyagok előállításának és forgalomba hozatalának növényegészségügyi ellenőrzésére és igazolására vonatkozó előírások

I. Általános előírások

1. A certifikált szőlő szaporító alapanyag és ültetési anyag előállításához használt kiinduló anyagok mentessé-

gének megőrzéséhez a szaporító és ültetési anyag előállítás során megfelelő szintű technológiai előírások betartása szükséges. Akkor tekintünk egy ültetvényt (állományt) a certifikációs rendszerben mentesnek, ha:

a) termőhelye az előzetes szemle alapján a mentesség megőrzésének szempontjából (izoláció, elővetemény, talajvizsgálat) alkalmasnak minősül a telepítésre,

b) a szaporításhoz használt növényfajta (alany, nemes) a certifikációs rendszerben előállított kiindulási növényekről, törzsállományokról vagy azok mentesen fenntartott szaporulatairól származik,

c) az ültetvény (állomány) fenntartásánál a mentesség megőrzésére vonatkozó technológiai előírásokat a termelő betartotta,

d) az előállítás során a szaporító- és ültetési anyag kötelező és rendszeres ellenőrző vizsgálata megtörtént.

2. A certifikált anyanövényekről vagy növényállományból további certifikált szaporító- vagy ültetési anyagot előállítani szándékozó termelő az MgSzH területi szervének köteles előállítási, illetve telepítési szándékát előzetesen, őszi telepítés esetén a telepítési év március 31-éig, tavaszi telepítés esetén a telepítést megelőző év július 31-éig bejelenteni.

3. A termelő a certifikációra vonatkozó jelzést és a növényútlevelet csak az MgSzH Központja és az MgSzH illetékes területi szerve által ellenőrzött tényleges leltári készletnek megfelelő mennyiségű, certifikált anyanövényekről, állományokról vagy azok ellenőrzött körülmények között fenntartott szaporulatairól származó szaporító- vagy ültetési anyagra használhatja fel.

4. Nem certifikált szaporító-, illetve ültetési anyaggal történő keveredés esetén a certifikációs címkét valamennyi egységről (köteg, konténer stb.) el kell távolítani. Az ilyen növényanyag csak standard minőségű lehet.

5. A certifikációra utaló jelzést az értékesített szaporító- és ültetési anyagok kötelezően előírt kísérő okmányain is fel kell tüntetni.

6. Amennyiben az ellenőrző vizsgálatok nem igazolják a szaporító-, illetve ültetési anyag előírásoknak megfelelő állapotát, vagy a vizsgálatok, illetve a szaporítás, termesztés során a termelő a vonatkozó technológiai előírásokat nem tartotta be, az MgSzH területi szerve, továbbá az ellenőrzésre jogosult köteles a certifikációra utaló megkülönböztető jelzés használatát azonnal megtiltani.

II. Különleges előírások

1. Kiindulási (prebázis) állományok létrehozására szolgáló növényegyedek vizsgálata

1.1. A szaporításra kiválasztott növényegyedet (3–5 db) növényegészségügyi ellenőrzés céljából az MgSzH területi szervének be kell jelenteni.

1.2. A helyszíni vizuális növényegészségügyi vizsgálat kiterjed a növény és környezete egészségi állapotára, zárlati károsítók, és a 4. számú mellékletben meghatározott károsítók jelenlétére. A vizuálisan tünetmentesnek bizonyult növényegyedet „A szaporítóanyag certifikáció rendszere és követelményei” című Módszertani Útmutatóban (a továbbiakban: Módszertani Útmutató) előírt, nemzetközileg elfogadott biológiai tesztelési és laboratóriumi (ELISA és molekuláris) vizsgálati eljárásoknak kell alávetni.

1.3. A növényegyed eredeti környezetében fenntartható, arról a tulajdonos köteles nyilvántartást vezetni.

1.4. A tesztelési eljárásokhoz a növényegyedről szedett szaporítóanyag felhasználásával – saját gyökéren vagy mentes alanyra történő oltással – a mentességet megőrző körülmények biztosításával le kell szaporítani a kiválasztott növényegyedet. Az így kapott szaporulatot a tesztelés időtartama alatt a légbeli vagy a talajban élő vektorokkal történő fertőzéstől mentességet biztosító körülmények között kell tartani. A szükséges ellenőrző vizsgálatok elvégzése után ez az anyag lehet a fajta (klón) szaporítási kiinduló anyaga, a prebázis állomány alapanyaga.

1.5. Olyan fajtáknál, ahol egyik kiválasztott egyed tesztelése sem adott negatív eredményt, a növényt hőkezelésben kell részesíteni a Módszertani Útmutatóban előírt módon.

1.6. A kiindulási (prebázis) törzsültetvénybe történő kiültetéssel egy időben az adott fajta 3–5 egyedét tenyésztésben, izolátorházban is el kell helyezni.

2. Törzsültetvények (prebázis, bázis, certifikált üzemi), illetve certifikált ültetési anyagot előállító szőlőiskolák

2.1. Létesítés

Prebázis, bázis, certifikált üzemi törzsültetvényt (a továbbiakban: törzsültetvény), certifikált szőlőiskolát az létesíthet, aki az MgSzH Központjának engedélyével rendelkezik, és a növényegészségügyi követelményeknek megfelel. Törzsültetvényt, illetve certifikált szőlőiskolát az illetékes MgSzH területi szerve által jóváhagyott területen lehet létesíteni.

2.1.1. A törzsültetvények és certifikált növényanyagok megengedett legkisebb izolációs távolsága eltérő státusú ültetvényektől és közös patogén-gazda növényektől:

Ültetvény típusa	Izolációs távolság (m)	
	Eltérő virológiai státusú szőlőültetvénytől	Közös gazdanövényektől ¹
Prebázis törzsültetvény	20	20
Bázis törzsültetvény	10	20
Certifikált törzsültetvény	3	10
Certifikált szőlőiskola	3	10

¹ Közös gazdanövények: a 2.1.2. pontban felsorolt növényfajok.

2.1.2. A törzsültetvények és certifikált szőlőiskolák telepítését megelőző két évben virológiai szempontból az alábbi vírusgazda kultúrnövények előveteményként történő termesztése nem megengedett:

<i>Cucumis</i>	<i>Nicotiana</i>
<i>Lycopersicon</i>	<i>Prunus</i>
<i>Rubus</i>	<i>Solanum</i>
<i>Ribes</i>	

2.1.3. A telepítendő területen a vírusvektor fonálféreg fertőzöttséget az MgSzH területi szerve köteles ellenőrizni. A megvizsgált minta alapján a terület vírusvektor fonálférgeket nem tartalmazhat. Ha a vizsgálat fertőzést állapít meg, más területet kell kijelölni.

Vírusvektor fonálféregként az alábbiakat kell figyelembe venni:

- Xiphinema index*
- Xiphinema italiae*
- Xiphinema diversicaudatum*
- Longidorus attenuatus*
- Longidorus elongatus*

2.1.4. A törzsültetvény és certifikált szőlőiskola létesítésére szolgáló terület alkalmasságának elbírálására előzetes termőhelyi szemlélet kell kérni az MgSzH területi szervétől. A szemle kiterjed:

- a) az izolációs távolság felmérésére,
- b) az előveteményekre,
- c) a talaj vírusvektor fonálféreg fertőzöttségének meghatározására,
- d) a speciális szakmai feltételek vizsgálatára (elkülönítés lehetősége a szaporítás, a nevelés, a kitermelés, a csomagolás és a szállítás folyamatában, valamint a bizonylatolási feltételek megléte, az ügyviteli fegyelem betartása és mindezek személyi garanciája).

2.2. Fenntartás

2.2.1. A fajta, illetve klón fertőzésmentes egyedeit, tökeazonosan, blokkszerűen (oszlopközökben) kell eltelepíteni. Prebázis és bázis törzsültetvényekről egyedenkénti térképet kell készíteni és egyedenkénti nyilvántartást kell vezetni.

2.2.2. Az izolátor alatti elkülönített elhelyezés feltételeit a Módszertani Útmutató szerint kell kialakítani.

2.2.3. Törzsültetvényekben, szőlőiskolákban köztes kultúra termesztése nem megengedett, a füvesítés kivételével.

2.2.4. A törzsültetvény, szőlőiskola tulajdonosa köteles:

- a) olyan növényvédelmi technológiát alkalmazni, amely a károsítók átvitele szempontjából veszélyes vektorok (fonálférgek, kabócák, pajzstetvek stb.) megtelepedését megakadályozza,
- b) az ültetvényt, szőlőiskolát gyommentesen tartani,

c) az ültetvényben a légbeli vektorok megjelenését különböző módszerekkel (csapdázással) előre jelezni,

d) az esetlegesen fertőzött egyedek szelektálását a tünetek jelentkezésének időpontjában, a vegetációban folyamatosan elvégezni, a gyanús egyedeket megjelölni és nyilvántartásába bejegyezni, és azt az ellenőrzésre jogosultnak bemutatni,

e) az ültetvény, szőlőiskola szaporítóanyagának elkülönített begyűjtéséről, feldolgozásáról, minősítéséről, tárolásáról gondoskodni,

f) a növényállományról, annak szaporítóanyagáról, a minősített tételek felhasználásáról (értékesítéséről) naprakész nyilvántartást vezetni,

g) az előírt kontroll vizsgálatokat elvégezni, illetve elvégeztetni,

h) a telepített állományt azonosításra alkalmas jeltáblával megjelölni,

i) minden olyan eseményt, munkafázist, amely az elhelyezett növények állagát, növényegészségügyi állapotát módosíthatja, nyilván kell tartani és az ellenőrzésre jogosultnak bejelenteni, a certifikált jelzés használatát az MgSzH Központja által ellenőrzött tényleges leltári készlet alapján (fajtanév, klón, darabszám) az ellenőrzésre jogosultnak bejelenteni.

2.3. Ellenőrzés

2.3.1. A törzsültetvényekben és szőlőiskolákban a vegetációs időszak folyamán legalább egy alkalommal a károsítók diagnosztizálására legmegfelelőbb időpontban vizuális növényegészségügyi vizsgálatot kell végezni a zárlati károsítóktól, valamint az 5. számú mellékletben felsorolt károsítóktól való mentesség megállapítására.

Vizuális vizsgálat alapján a szabadföldön, valamint az izolátorházban elhelyezett kiindulási (perbázis) törzsültetvények egyedei között észlelt fertőzésre utaló tünetek esetén, az egész állományra kiterjedő ellenőrző tesztelést kell végezni. A pozitív egyedeket haladéktalanul el kell távolítani és meg kell semmisíteni.

2.3.2. A törzsültetvényekben a vizuális ellenőrzés alkalmával a 7. számú mellékletben felsorolt károsítókkal való fertőzésre utaló tüneteket mutató egyedeket a Módszertani Útmutatóban leírt laboratóriumi módszerekkel meg kell vizsgálni. Ezen túlmenően a kötelező kontroll teszteléseket a következők szerint kell végezni:

2.3.2.1. Kiindulási (perbázis) szaporítóanyagot előállító törzsültetvények esetében öt éves kortól, évente, az állomány 20%-án (öt év alatt az egész állományra kiterjedően) a Módszertani Útmutató szerint, az adott károsító kimutatására szolgáló laboratóriumi módszerek alkalmazásával végzett vizsgálat:

a) nemes ültetvényekben: GFLV, ArMV, GLRaV-1, -2, -3 fertőzés gyanúja esetén FD és stolbur fitoplazma, továbbá *Xilophyllus ampelinus* kórokozókra,

b) alany ültetvényekben: GFLV, ArMV, GLRaV-1, -2, -3 stolbur fitoplazma kórokozókra.

2.3.2.2. Bázis (központi) törzsültetvények esetében hat éves kortól az állomány 17%-án (hat év alatt az egész állományra kiterjedően) a Módszertani Útmutató szerint, az adott károsító kimutatására szolgáló laboratóriumi módszerek alkalmazásával végzett vizsgálat:

a) nemes ültetvényekben: GFLV, ArMV, GLRaV-1, -2, -3 fertőzés gyanúja esetén FD és stolbur fitoplazma, továbbá *Xilophyllus ampelinus* kórokozókra.

b) alany ültetvényekben: GFLV, ArMV, GLRaV-1, -2, -3, stolbur fitoplazma kórokozókra,

2.3.2.3. Certifikált (üzemi) törzsültetvények esetében tízéves kortól két évente az állomány 1%-án a Módszertani Útmutató szerint, az adott károsító kimutatására szolgáló laboratóriumi módszerek alkalmazásával végzett vizsgálat: GFLV, ArMV, GLRaV-1, -3 vírusokra.

2.3.3. A prebázis, bázis és certifikált törzsültetvényekben az ellenőrzések során a 7. számú mellékletben felsorolt károsítókkal fertőzöttnek bizonyult növényeket a törzsültetvényekből el kell távolítani és meg kell semmisíteni. A fenti károsító szervezeteknek és egyéb tényezőknek tulajdonítható tökehiány okát rögzíteni kell e törzsültetvényekről vezetett nyilvántartás adatállományában. A certifikált törzsültetvényekben a GFLV, ArMV, GLRaV-1, -3 vírusoknak tulajdonítható tökehiány nem haladhatja meg az 5%-ot.

2.3.4. A standard szaporítóanyag termő ültetvényekben csak vizuális ellenőrzést kell végezni. Az ellenőrzés során a GFLV, ArMV, GLRaV-1, -3 vírusokkal tünetileg fertőzöttnek talált tőkéket az ültetvényből el kell távolítani és megsemmisíteni. A fenti károsító szervezeteknek és egyéb tényezőknek tulajdonítható tökehiány okát rögzíteni kell e törzsültetvényekről vezetett nyilvántartás adatállományában. A felsorolt vírusoknak tulajdonítható tökehiány nem haladhatja meg a 10%-ot.

2.3.5. A szőlőiskoláknak egy vizuális vizsgálat és szükség esetén megfelelő tesztelési eljárásokkal és/vagy második növényegészségügyi ellenőrzéssel alátámasztott hivatalos éves növényegészségügyi ellenőrzés alapján mentesnek kell lenniük a GFLV, ArMV, GLRaV-1, -3 vírusoktól.

2.3.4. A fenntartási kötelezettségek elmulasztása és a vírusfertőzöttség gyanúja esetén az ellenőrzést végző soron kívüli kontrollvizsgálatot rendel el. Egyúttal korlátozó intézkedéseket tesz, a certifikációs igazolás kiadását felfüggeszti.

2.3.5. Zárlati károsító esetén a növényegészségügyi jogszabályokban foglaltak szerint kell eljárni.

2.3.6. Valamennyi vizsgálatról az MgSzH területi szerve jegyzőkönyvet vesz fel, amelyben rögzít minden olyan körülményt, amely a vizsgálati eredmény kiadása szempontjából jelentős, illetve azt meghatározza.

2.3.7. A vírusmentességi és egyéb károsítóktól való mentességi igazolást az ellenőrzésre jogosult a vizsgálatok befejezését követően határozat formájában adja ki.

2.3.8. Az MgSzH Központ az általa végzett fajtaazonossági és minőségi ellenőrzések eredménye, valamint az MgSzH területi szerve igazolása alapján engedélyezi a certifikációs jelzés használatát, és kiadja a certifikációs jelzést a termelőnek.

2.3.9. A vírus és egyéb károsítók vizsgálati eredményére (mentességre) vonatkozó, határozatban kiadott igazolás visszavonásig érvényes, amennyiben a tulajdonos a mentesség megőrzését biztosító (technológiai) előírásokat a vizsgálat és a szaporítás során maradéktalanul betartja, valamint az előírt ellenőrző vizsgálatokat meghatározott gyakorisággal elvégezteti, és amíg azok eredménye negatív.

9. számú melléklet

a 87/2006. (XII. 28.) FVM rendelethez

Szőlő szaporítóanyagok mintavétele és vizsgálata

1. Mintavétel

1.1. A mintavétel célja

A mintavételre

- közvetlen (vizuális, érzékszervi) vizsgálat,
- laboratóriumi vizsgálat,
- ellenőrző termesztés és biológiai tesztelés céljából kerülhet sor.

1.2. A mintavétel módja és a minta mennyisége

1.2.1. A szőlő szaporítóanyagot (tételt) a mintavételre úgy kell előkészíteni, hogy abból késelem és akadály nélkül lehessen mintát venni, továbbá a tétel egyöntetűsége szemrevételezéssel megállapítható legyen.

1.2.2. A mintavétel előtt meg kell állapítani a mintázandó tétel mennyiségét és a rendelkezésre álló bizonylatok (származási igazolvány, nyilvántartási napló) alapján a tételt azonosítani kell.

1.2.3. A szőlő szaporítóanyagból úgy kell mintát venni, hogy az az egész tételt reprezentálja. A minta mennyiségét a vizsgálat módjától és céljától, valamint a tétel mennyiségétől és egyöntetűségétől függően gyökeres szaporítóanyagból az 1. táblázat, szaporító alapanyagokból a 2. táblázat szerint kell meghatározni.

A 2. oszlop alatti mintamennyiségeket 1000 db-ig néhány, 1001–10 000 db-ig 10, 10 001–100 000 db-ig 20, további 100 000 db-onként további 10-10 kötegből (csomagolási egységből) kell egyenlő arányban venni.

A 3. és a 4. oszlop szerinti mintákat a 2. oszlop szerinti mintából kell elkülöníteni oly módon, hogy az az eredeti minta átlagos minőségét képviselje.

1.2.4. A mintavételről – ha a mintát nem közvetlenül vizsgálat céljára veszik vagy a vizsgálatra nem a mintavétel helyén kerül sor, hanem máshol kívánják megvizsgáltatni – jegyzőkönyvet kell felvenni, amely tartalmazza:

- a mintavétel helyét és időpontját,
- a termelő és vásárolt tétel esetén a forgalmazó nevét és címét,
- a mintavételkor közreműködők nevét, beosztását és munkahelyét,
- a tétel fajtáját (oltvány esetében alanyát is), genetikai és növényegészségügyi (virológiai) kategóriáját, továbbá mennyiségét,
- a mintavétel módját,
- a mintavétel célját és a minőséghiba megadását,
- a szaporítóanyag tárolásának helyét, módját és körülményeit,
- a minta beküldésére kötelezett nevét és lakcímét,
- a minta mennyiségét,
- a minta vizsgálatát végző intézmény nevét és pontos címét,
- a tételre vonatkozó hatósági rendelkezéseket (zárlat, forgalomba hozatali vagy felhasználási korlátozás),
- a vett minta rendeltetését, annak közlésével, hogy a mintát a vonatkozó előírások megtartásával vették.

A mezőgazdasági termékek értékesítéséből származó minőségvita alkalmával a külön jogszabályok előírásait figyelembe kell venni mind az eljárás, mind a jegyzőkönyv felvétele során.

1.3. A minta jelölése

A mintát – ha az nem kerül közvetlen vizsgálatra – maradandó módon, függő jeltáblával úgy kell megjelölni, hogy az azonosítható legyen.

A jeltáblán fel kell tüntetni:

- a mintavétel alapját képező szaporítóanyag-tétel mennyiségét,
- a szaporítóanyag-minta fajtáját (oltvány esetén alanyát is), genetikai és növényegészségügyi (virológiai) kategóriáját, továbbá mennyiségét,
- a mintavétel idejét, helyét,
- a mintavételi jegyzőkönyv számát,
- a mintavető nevét, beosztását és munkahelyének nevét, címét.

A mintakötegen (kötegeken) el kell helyezni a tétel kötegről származó árucímkét is.

1.4. A minta csomagolása

A mintát úgy kell csomagolni, hogy a szaporítóanyag-minta minőségében és mennyiségében a mintavételtől a vizsgálat megkezdéséig változás ne következzen be. A csomagolóanyag zárható nyílását fémzárral vagy műanyag zárral le kell zárni olyan módon, hogy a csomag tartalmához a zár megsértése nélkül ne lehessen hozzáférni.

1.5. A minta szállítása, tárolása

A szaporítóanyag-mintát úgy kell szállítani és tárolni, hogy annak minőségében változás ne következzen be, a csomagolóanyag és a fémzár (vagy egyéb zár) sértetlen maradjon.

1. táblázat

A szaporítóanyag-tétel mennyisége, db	A minta mennyisége ¹ gyökeres szaporítóanyagból, legalább, db		
	Közvetlen vizsgálatokhoz ² és az ellenőrző termesztés fajtatisztaság és életképességi vizsgálatához	Közvetlen vizsgálatokhoz ³ a gyökértörzs a hajtás és a rügy életképességének meghatározásához; a termesztőedényes szaporítóanyag gyökérzetének vizsgálatához	Laboratóriumi vizsgálatokhoz és az ellenőrző termesztés fajtaazonossági vizsgálatához
100-ig	A tétel minden egyes darabja	3	3
101–1000		10	5
1001–10 000	100	20	10
10 001–100 000	200	30	15
100 001–500 000	300	40	20
500 000 felett	400	50	30
	500		

¹ Nem egyöntetű (heterogén) tételből az előírt mennyiségnél több (1,5- vagy 2-szeres) mintadarabot kell venni.

² Az 5.1., a 4.2., az 5.3. szakaszok és a 10. szakasz szerinti vizsgálatokhoz.

³ A 4.3. és az 5.2. szakaszok szerinti vizsgálatokhoz.

Ha a 3. oszlop szerinti minta vizsgálata alkalmával minőségi hibát állapítanak meg, akkor az 1000 db-nál kisebb tételek kivételével a vizsgálathoz a 2. oszlopban megadott mintamennyiséget kell kivenni.

2. táblázat

A szaporítóanyag-tétel	Az alpanyagból vett minta mennyisége ¹ legalább, db	A minta kötegszáma ² legalább, db
1000-ig	100	1–5
1001–10 000	200	10
10 001–100 000	300	20
100 001–500 000	400	30
500 000 felett	500	40

¹ Nem egyöntetű (heterogén) tételből az előírt mennyiségnél több (1,5- vagy 2-szeres) mintadarabot kell venni.

² A mintát a kötegből (csomagolási egységből) egyenlő arányban kell venni.

2. Az egészségi állapot tüneti vizsgálata

Az egészségi állapotot a növény felületén a károsítók (vírus, baktérium, gomba, kártevő) megjelenési formája az általuk okozott károsító hatás, elváltozás, tünetek alapján kell vizsgálni.

A károsítók hatására jellemző elváltozások, tünetek (foltok, elszíneződés, torzulás, sejtburjánzás, penészgyp,

szaporító képlet, rágási kár, szívásnyom stb.), vagy maga a kártevő (például atka) található a növényen.

A tünetmentesség egyes károsítók (például vírusfertőzöttség) esetében nem jelenti egyértelműen a betegségtől való mentességet, mivel az látens (szemmel nem látható) formában is jelen lehet.

A növényegészségügyi állapotot a növényvédelmi hatóság a rendelkezéseinek megfelelően vett minták alapján és az előírt módszerekkel állapítja meg.

3. Egyéb vizsgálatok

A hiánybetegségeket, a túltápláltságot, a hő, vegyszer és gyomirtószer (herbicidek) hatásait a termesztőedényes szaporítóanyagok hajtásán, a jellemző tünetek alapján kell vizsgálni.

A károsodás hatására a levél jellemzően elszíneződik vagy torzul.

Hiánybetegségtől és herbicidek károsodástól mentesnek kell tekinteni a szaporítóanyagot, ha a hajtás morfológiai bélyegei a fajtára jellemzőek, azon tünet, torzulás, elszíneződés stb. nem észlelhető.

4. A belső szövetrészek vizuális (érzékszervi) vizsgálata

4.1. Általános vizsgálati előírások

A szaporítóanyagot átmetszéssel, illetve feltárással kell megvizsgálni. A vizsgálatot a szaporítóanyag érettségére, életképességére, a fa- és a belsőszövet arányára a minta minden egyes darabjánál el kell végezni.

4.2. A vessző és a talpgyökér érettségének, életképességének vizsgálata

A vessző érettségét, életképességét és a talpgyökér életképességét a szövetek állományának és színeződésének vizsgálatával kell ellenőrizni.

A vessző akkor érett, illetve életképes, ha:

- a holt kéreg elparásodott, barna, az élő kéreg borsó-zöld,

- a belsőszövet elparásodott, barna,

- a fatest kemény állományú, világoszöld,

- a funkcionális szövetek nem haltak el, és nedvességgel a kellő mértékben telítettek (a metszési helyen összenyomva a kipréselt sejtnevelv a metszési felületen látható).

A funkcionális szövetek (élő kéreg, kambium, fatest) elhalását a zöld részek kifakulása, majd barnulása, feketedése mutatja.

A talpgyökér életképes, ha:

- a funkcionális szövetek csontfehérek, elhalástól mentesek (a funkcionális szövetek elhalását azok elbarnulása, feketedése jelzi),

- a kéreg elparásodott, barna,

- a gyökér nedvességgel kellő mértékben telített, rugalmas szövetállományú.

4.3. A gyökértörzs, a hajtás és a rügyek életképességének vizsgálata

A gyökértörzs, a hajtás és a rügyek életképességét a szövetek színeződésének vizsgálatával kell ellenőrizni.

Életképes a gyökértörzs, ha:

- a funkcionális szövetek zöldesfehér vagy sárgásfehér színűek,
- nedvességgel kellő mértékben telítettek,
- a holtkéreg és a bélszövet barna.

A funkcionális szövetek elhalását azok barnulása, majd feketedése jelzi, amely az élő kéregre, a fatestre vagy azok összefüggő szektorális részére terjed ki. A fatestben (főleg a szőlőoltvány oltásforradása közelében) lévő edénynyalábos (enzim okozta) barnulás nem kizáró ok. Jellemzője, hogy a barnulás csak a fatestben és apró pontok formájában, körkörösön látható az átmetszett gyökértörzs metszési felületén.

Életképes a rügy, ha a rügyalap és a rügy belseje (összes hajtáskezdeménye) élénkzöld és vízzel kellő mértékben telítve van.

A rügypusztulás tünetei: a rügyalap barna, illetve a hajtáskezdemények egy része vagy mindegyike élénkzöld színét elveszítette (szürkészöld, fehéreszöld), barnult vagy fekete. Teljes rügykárnak minősül, ha a rügyalap az összes hajtáskezdemény (fő- és mellékrügyek) károsodtak. Részleges rügykár esetén a rügyalap életképes és a hajtáskezdemények egy része élénkzöld.

A hajtás életképes, ha:

- a szár és a levelek szövetállománya nem barnul, zöld színű, a szár differenciálódott részén a bélszövet fehér, a háncs- és a faszövet zöld,
- a hajtás növekedésben van, a tenyészöcsücs nem károsodott.

5. Közvetlen vizsgálatok

5.1. A külső tulajdonságok vizsgálata

5.1.1. Általános vizsgálati előírás

A vizsgálatoknak az üzemi minősítés alkalmával a szaporítóanyag-tétel minden egyes darabjára, átadás-átvétel, hatósági ellenőrzés és minősítés alkalmával a szaporítóanyag-mintára kell kiterjedniük.

5.1.2. A méret vizsgálata

A gyökértörzs, a vessző, a vesszőcsonk, a hajtás és a gyökerek hosszúságát mérőszalaggal, illetve egyéb hosszúsági mérésre alkalmas eszközzel, a vessző és a gyökér átmérőjét, a vessző fa- és bélszövetének vastagságát tolmércével kell vizsgálni.

5.1.2.1. Ültetési anyagok esetén az előírt méreteket a következő helyeken kell mérni:

- az éves vessző (hajtás) vastagságát az ízköz közepén,
- a gyökértörzs hosszúságát a legelső talpgyökértől az éves vessző (hajtás) alapjáig,
- a gyökér hosszúságát a gyökértörzstől mérve annak visszavágásáig,
- a gyökeres szaporítóanyag éves vesszőjének hosszúságát a vessző alapjától az érett vesszőrész végéig,
- a hajtás hosszúságát a hajtás alapjától a hajtáscsücsig,
- a gyökér átmérőjét a gyökér alapjától 3 cm-re.

5.1.2.2. Szaporító alapanyagok esetén az előírt méreteket a következő helyeken kell mérni:

- a szaporító alapanyag hosszúságát a legelső nódusztól a vessző felső végéig,
- a vesszőcsonk hosszúságát az első nódusztól lefelé, illetve a felső nódusztól felfelé a vessző végéig,
- a vessző átmérőjét, a fa- és bélszövet vastagságát a vessző felső végén lévő ízköz közepén, arra merőlegesen.

A vessző átmérője a legvékonyabb és a legvastagabb átmérő átlaga.

Ha a szaporítóanyag méretei az előírt méretektől szemmel láthatóan nem térnek el, azokat nem kell mérni.

5.1.3. A talpgyökér vizsgálata

A talpgyökerek számát és körkörösését a gyökértörzsön való elhelyezkedésének ellenőrzésével kell vizsgálni.

Körkörös a talpgyökérzet, ha legalább három talpgyökér a gyökértörzs ellentétel oldalán, illetve jól elosztottan, közel egyenletesen helyezkedik el.

5.1.4. Az oltásforradás vizsgálata

A gyökeres szőlőoltvány oltásforradását hajlító próbával kell ellenőrizni: a törzset és a nemes részt az oltásforradás mellett megfogjuk és több irányba óvatosan meghajlítjuk, és a hajlítgatást szemmel követjük.

Körkörös az oltásforradás, ha a hajlítgatás közben nem nyílik fel, nem mutatkozik forradási hézag, azaz körkörösön zár.

Ha a hajlítgatás közben az oltvány az összeforradásnál eltörik, de a forradás hézagmentes vagy legfeljebb 2 mm-en hiányos, az oltásforradást akkor is körkörösnek kell tekinteni.

5.1.5. A sérülés vizsgálata

A jégverés, fagy, művelőeszköz stb. okozta esetleges sérülést a gyökértörzsön, a talpgyökereken, a vesszőn, a hajtáson és a rügyeken kell megvizsgálni, ez utóbbiak nyugalmi állapotát is vizsgálni kell.

Sérüléstől mentesnek és csonkmentesnek kell tekinteni a szaporítóanyagot, illetve annak egyes részeit, ha:

- a gyökértörzs teljes egészében, a talpgyökérzet és a vessző vagy a hajtás az előírás szerinti hosszúságig sérüléstől mentes,
- a sérülés csak a holt kérget károsította, illetve az beforradt (nem nyílt) és felülete elparásodott,
- a rügy (termesztőedényes vegetációs időben nevelt gyökeres szőlő szaporítóanyag hajtásán lévő téli rügy) nyugalmi állapotban van: nem duzzadt, nem hajtott ki, a rügypikkely ép, sérüléstől mentes,
- a vesszőn és a gyökértörzsön a hónaljhajítás, kacs, fürt és vessző eltávolítása után keletkezett seb beforradt vagy az annak eltávolítása után maradt csonk legfeljebb 1 mm-es, a keletkezett seb felülete a nódusz, illetve a gyökértörzs kerületének 20%-át nem haladja meg,
- az alanyvessző és az európai (nemes) dugványvessző görbüléstől, csavarodástól mentes.

5.1.6. A morfológiai érettség és a hajtásfejlettség vizsgálata

A vessző és a gyökér érettségét a kéregrész színeződése, a hajtásfejlettséget mérete és morfológiai bélyegei alapján kell vizsgálni.

Morfológiailag érett a vessző, ha a holt kérge a fajtának megfelelő színű (leggyakrabban világos- vagy vörösbarna), rajta zöld részek nincsenek, a levélnyomok elparásodtak.

A gyökér érett, ha felülete elparásodott, színe sárgás vagy vörösesbarna.

A hajtás fejlett, ha a szabványban előírt hosszúságot elérte és a morfológiai bélyegek alapján a fajta meghatározható.

5.1.7. A vízállapot vizsgálata

A víztartalom káros mértékű csökkenését a kéreg alakváltozásának, a hajtás vízellátottságának és a termesztoedényes szaporítóanyag termesztoközegének ellenőrzésével kell vizsgálni.

Káros mértékű a vízvesztés, ha:

- a szaporítóanyagon a kéreg a szövetek térfogatcsökkenése miatt – főként a talpgyökéren – ráncos,
- a hajtás hervadt vagy száradt, turgescenciáját tartósan elvesztette,
- a termesztoközeg száraz tapintású.

5.1.8. A fajtaazonosság és a fajtatisztaság vizsgálata

A fajtaazonosságot és a fajtatisztaságot a vegetációs időben, nevelés alatt lévő szaporítóanyagokon a hajtás morfológiai bélyegei alapján kell vizsgálni.

Fajtaazonos a szaporítóanyag, ha a szaporítóanyag-tételnek megadott fajtára jellemző morfológiai bélyegei vannak.

Fajtatiszta a szaporítóanyag, ha a szaporítóanyag tételen belül a morfológiai bélyegek egyöntetűek, a tétel idegen fajtájú, illetve fajú egyedtől mentes.

5.2. A termesztoedényes szaporítóanyag gyökérzetének vizsgálata

A termesztoedényes szaporítóanyag gyökérzetét a termesztoedény és a termesztoközeg óvatos eltávolítása után kell vizsgálni (például vízszaggal történő lemosatás).

A gyökerek számát, méretét, körköröségét, egészségi állapotát és az életképességét – a vegetációs időben lévő szaporítóanyag fejlettségét és életképességét kivéve – az 5.1.2., az 5.1.3., az 5.1.5., az 5.1.6., az 5.1.7., a 2. és a 4.2. szakaszok szerint kell vizsgálni, továbbá meg kell állapítani, hogy a termesztoközeg milyen mértékben szótték át és milyen mértékben nőttek ki a termesztoedényből (közegből).

A vegetációban lévő termesztoedényes szaporítóanyag gyökérzetét a gyökér felületének és szöveteinek színeződése alapján kell vizsgálni.

Megfelelő minőségű a gyökérzet, ha:

- a nyugalomban lévő (fásodott vesszőjű) szaporítóanyag gyökérzete az előzőekben felsorolt szakaszok szerinti vizsgálat alapján megfelelőnek bizonyult és a termesztoközeg átszótt, abból legfeljebb kisebb része nőtt ki,

– a vegetációban lévő szaporítóanyag gyökérzete a nyugalomban lévő szaporítóanyagra előírt követelményeknek megfelel azzal a kivétellel, hogy a gyökér érettsége (parásodott, sárga, felületi barnulása) nincs megkövetelve, de a gyökérzet funkcionális szövete nem lehet barnult, száradt, nem kellő vízállapotú, fehér, növekedésben lévő, tovább a termesztoedényből nem nőtt ki.

5.3. A fa- és a bélszövet arányának vizsgálata

A fa- és a bélszövet arányát a vessző felső ízközének közepén a vesszőre merőlegesen vágott metszslapon kell meghatározni, az 5.1.2. szakasz szerint mérve.

Ha a metszslap kör alakú és az élőkéreg, valamint a fatest vastagsága egyenletes, akkor az élőkéreg és a fatest vastagságának kétszerese aránylik a bélszövet átmérőjéhez.

Ha a metszslap nem kör alakú, akkor az élő kéreg és a fagyűrű legnagyobb és legkisebb vastagságának összege aránylik a bélszövet legnagyobb és legkisebb átmérőjének átlagához.

6. Laboratóriumi vizsgálatok

6.1. A vegyszerszennyezettség vizsgálata

A szaporítóanyag életképességére káros vegyszerszennyezettséget a vegyszer vagy a szermaradvány meghatározására alkalmas analitikai módszerrel kell vizsgálni.

6.2. A baktérium- és a vírusbetegség vizsgálata

A betegség esetleges jelenlétét annak meghatározására alkalmas vizsgálati módszerek (tesztelés) alapján kell vizsgálni.

6.3. A nedvességtartalom meghatározása

A vesszők nedvességtartalmát az arra alkalmas vizsgálati módszerrel kell megállapítani, és tömegszázalékban kell kifejezni.

6.4. A szénhidráttartalom meghatározása

A vesszők szénhidráttartalmát az arra alkalmas vizsgálati módszerrel kell megállapítani és szárazanyag-tartalomra vonatkoztatva, százalékban kell kifejezni.

7. Ellenőrző termeszto

A szaporítóanyagok fajtaazonosságát, fajtatisztaságát és életképességét szabadföldi ellenőrző termeszto útján kell vizsgálni.

A fajtaazonosságot a morfológiai bélyegek alapján kell vizsgálni.

A fajtatisztaságot a morfológiai bélyegek alapján kell vizsgálni, és az esetleges fajtakevertséget is meg kell határozni, és százalékban kell kifejezni.

Az életképességet a szaporító alapanyag iskolázása, a gyökeres szaporítóanyag visszaiskolázása útján kell vizsgálni.

Életképesnek kell tekinteni a szaporítóanyagot, ha meggyökeresedett, kihajtott és vitális vitorlával rendelkezik.

8. A szőlő szaporítóanyag károsodásának okai, tünetei

A szőlő szaporítóanyag leggyakrabban a szakszerűtlen tárolás, kezelés és a károsítókkal való fertőződés vagy elemi csapások miatt károsodik. A közvetlen vizsgálat során – főként hosszabb tárolás után – gyakran már csak a szövetbarnulás (elhalás) ténye állapítható meg, de egyes esetekben a károsodás oka is meghatározható.

A gyakoribb károsodás tünetei a következők:

Befüledés: a rügy megpuhul és belseje sárgászöld, majd barna, a vesszőn és a gyökértörzsön a kéregréssz, valamint a gyökér szövetei kocsonyás állományúvá válik, majd megbarnul.

Fagykár: a fás szaporítóanyagon a zöld részek előbb kifakulnak, illetve az élő szövetek barnulnak, feketednek. A hajtás hervad (az idősebb levél márványozott), majd elszárad.

Peronoszpóra (*Plasmopara viticola*): a vesszőn szabálytalan alakú szürkésbarna foltok, a levélen a felszínen olajzöld foltok, a fonákon fehér penészgyep láthatók.

Lisztharmat (*Uncinula necator*): a vesszőn szabálytalan alakú barnáspiros foltok vannak, súlyos fertőzéskor a vessző fekete, a hajtáson fehéresszürke gombaszagú penészgyep van, amely letörölhető (az epidermisz a száron felrepedhet).

Szürkepenész (*Sclerotinia fuckeliana*, *Botrytis cinerea*): a szaporítóanyag különböző részén konidiumokból álló szürke penészgyep található, a vesszőn fehéres foltok sötétbarna szklerociumokkal.

Fakórothadás (*Coniella diplodiella*): a vesszőn részben vagy az egész ízközre kiterjedő barna, piknidiumoktól jellegzetesen pontozott, érdes tapintású foltok láthatók.

***Botryosphaeria stevensii*:** a vessző sötétbarnára színeződik, felületén fekete piknidiumok vannak.

Gyökérgolyva (*Agrobacterium tumefaciens*): a szaporítóanyagon (leggyakrabban a gyökértörzsön) különböző nagyságú karfiolszerű, heterogén szövetállományú (háncs- és faszövetek vegyesen) sejtburjánzás található, amely kezdetben világos-, majd sötétbarna színű.

A szőlő levélsodródás vírusa (*Grapevine leafroll virus*): az idősebb levelek a fonák felé besodródznak, durva szövetűek, törékenyek, az érközi mező halványsárga (fehér fajtakon) vagy vörös (vörös fajtakon), az erek mellett vékony zöld sáv látható.

A szőlő fertőző leromlás vírusa (*Grapevine fanleaf virus*): a levélen az erek legyezőszerűek, a levél széle erősen fogazott, vállöble nyitott; a vesszőn (hajtáson) kettős vagy többszörös rügy, szalagosodás, ízközben kacs és villás elágazás található.

A szőlő sárga mozaikvírusa (*Grapevine yellow mosaic virus*): a fiatal levélen az erek sárgák és az erek mentén mozaikszerű sárga elszíneződés van, a sárgulás a levél egy részére vagy egészére is kiterjedhet.

A szőlő érmenti szalagosodás vírusa (*Grapevine vein banding virus*): a főerek mentén szalagosan sárgás vagy sárgászöld elszíneződés van.

Arabisz mozaik vírus (*Arabis mosaic virus*): a levelek sárgák, zöld megszakításokkal.

Hormonbázisú herbicidhatás: a levél csalánosodik (ginkgosodás), szövete durva, a levelek fehéres színűek, a hajtások a náduszoknál pattanva, könnyen törnek.

Vashiány: a levél erezte zöld, az érközi rész sárga vagy sárguló. A folyamat a vitorlától terjed az alsó levelek felé.

Cinkhiány: a levelek kicsik, a vállöblől nyitott, az erek és az érmenti keskeny sáv zöld, az érközi mező sárgászöld (márványozott), ívkörök rövidek.

Magnéziumhiány: az első leveleken az ér és az ér melletti sáv zöld, az érközi mező sárga (vörös fajtakon vörösdő).

Filoxéra (*Viteus vitifolli*): az európai fajták vékony gyökerén „gémorra” emlékeztető torzulások, a vastagabb gyökereken dudorok találhatóak.

Szőlőgubacsatka (*Colomerus vitis*): a levél színén dudorok, a fonákon besüppedő fehéres szőrös foltok vannak.

Szőlőlevélatka (*Calleepitrimerus vitis*): súlyos fertőzéskor a hajtás rövid szártagú, a levelek kicsik, torzultak, a felső levelek zöldek, az alsók barnulók, a szár parásodott, pontozott. Enyhébb fertőzéskor a levélen az érközi mező a szivogatás hatására kivilágosodik, áteső fényben sárgán áttetsző.

Takácsatkák (*Tetranychus* fajok): a levél a szivogatások hatására fakul, majd barnul (vörösdök), a fejlett atkák szabad szemmel is láthatók.

Cserebogarak: a gyökéren és a gyökértörzsön a pajorok rágása következtében szabálytalan sérülések láthatók.

9. Laboratóriumi vizsgálatok

Laboratóriumi vizsgálatot bármely érdekelt fél a károsítók meghatározására és a vegyszerszennyezettség megállapítására az MgSzH illetékes területi szervétől, a nedvesgéttartalom és a szénhidráttartalom vizsgálata céljából az MgSzH Központtól kérhet.

A szaporítóanyag laboratóriumi vizsgálatát hatósági ellenőrzés vagy minősítés alkalmával akkor rendelik el, ha a közvetlen vizsgálat során:

- karantén vagy veszélyes károsítóval való fertőzöttség gyanúja merül fel, és ez a tünetek alapján nem egyértelmű,
- a szaporítóanyagra káros vegyszer (például herbicid) általi károsítás gyanúja merül fel,
- a szaporítóanyag szikkadt.

10. Ellenőrző termesztés

Ellenőrző termesztést bármely érdekelt fél az MgSzH Központtól kérhet. A kitermesztést az MgSzH Központ Fajtakitermesztő Állomása (Monorierdő) végzi.

**A földművelésügyi és vidékfejlesztési miniszter
88/2006. (XII. 28.) FVM
rendelete
a nemzeti agrárkár-enyhítési rendszerről szóló
2006. évi LXXXVIII. törvény végrehajtásának
szabályairól**

A nemzeti agrárkár-enyhítési rendszerről szóló 2006. évi LXXXVIII. törvény (a továbbiakban: Krt.) 12. §-ának (2) bekezdésében kapott felhatalmazás alapján a következőket rendelem el:

1. §

E rendelet alkalmazásában

a) téli fagykár: az őszi kalászos gabona-, a repce- és az őszi takarmánykeverék termőföldön a hőmérséklet csökkenése miatt bekövetkezett fagykár, amelynek következtében a növényállomány legalább ötven százaléka kipusztult, a termő szőlő- és gyümölcsültetvényen a fűrügyek (és rügyek) legalább ötven százalékban elfagytak;

b) tavaszi fagykár: a termő szőlő- és a gyümölcsültetvényben bekövetkezett fagykár, amelynek következtében a szőlő- és gyümölcsültetvényen a fűrügyek (és rügyek), a szántóföldi zöldségnövény-termőföldön a növények (növényhajtások) legalább ötven százalékban elfagytak;

c) árvíz-kár: a vetett növények kipusztulását okozó kártétel, amelynek során a természetes vagy mesterséges vízfolyások, valamint tavak (víz-tárolók) fővonalai felett vagy annak átszakadása miatt medréből kilépő vizek a termőföldet elárasztják és a vetett növények kipusztulását eredményezik;

d) belvíz-kár: az a kártétel, amelynek során a medrükben maradt folyók, patakok, valamint a felszíni vizek elvezetésére szolgáló mesterséges, nyílt csatornák magas vízállásából eredő átszivárgások, buzgárok, talajvízszint-emelkedés, valamint a lefolyástalan vagy nem kellően kiépített vízelvezető művekkel rendelkező területek csapadékvizeiből származó felszíni vízelborítás miatt a vetett növényekben okozott kár (a növények kipusztulása) meghaladja az ötven százalékot;

e) aszály: az a természeti jelenség, amely a rendkívül meleg és száraz időjárás következtében a növényi kultúrákban termés-csökkenést okoz, és amelynek tényét az agrárpolitikáért felelős miniszter (a továbbiakban: miniszter) a rendelkezésre álló vízmérleg- és hőmérsékleti adatok, valamint a távérzékeléses növénymonitoring és egyéb termésbecslések alapján meghatározott területre, illetve a gazdálkodók meghatározott körére vis maiorként közleményben meghirdet;

f) aszálykár: az a kártétel, amely az aszály következtében a növényi kultúrákban keletkezett;

g) elemikár-mentes év: az az év, amelyben a Krt. 3. § (1) bekezdése szerinti szerződő a földadóról szóló 1991. évi LXXIX. törvény 7. §-ának (1) bekezdése szerint kárbejelentést nem tett.

2. §

(1) A kárenyhítő juttatással kapcsolatos szerződéskötéssel, nyilvántartással, a kárenyhítési igények befogadásával, a be- és kifizetések pénzügyi lebonyolításával, valamint a kifizetési terv összeállításával kapcsolatos feladatokat a Mezőgazdasági és Vidékfejlesztési Hivatal (a továbbiakban: MVH), mint a Krt. 1. § (2) bekezdése alapján kijelölt szervezet látja el.

(2) Az elemi károk bejelentésével összefüggő ügyintézkést, a kapcsolódó dokumentumok befogadását, a benyújtott kárenyhítési igények mértékének ellenőrzését, a kárenyhítési igényeket tartalmazó kérelmek záradékolását a Krt. 4. § (1) bekezdésének *c)* pontja szerinti szakigazgatási szervként a Mezőgazdasági Szakigazgatási Hivatal termőföld fekvése szerint illetékes területi szerve (a továbbiakban: szakigazgatási hivatal) végzi.

3. §

(1) A tárgyévi hozamértéket a tárgyévben ténylegesen hasznosított termőföldről betakarított termékmennyiség alapulvételével a miniszter által statisztikai adatok alapján közleményben meghatározott piaci áron kell figyelembe venni.

(2) A referencia hozamértéket az előző három elemikár-mentes év átlagtermése alapján a miniszter által az adott évekre közzétett, piaci árakból számított átlagár figyelembevételével kell kiszámítani.

(3) Azon esetekben, amikor a referencia hozamérték és a hozamérték-csökkenés megállapításához csak a tárgyévben áll rendelkezésre adat, vagy a termelő adott termékből nem rendelkezik három elemikár-mentes év adataival, a szükséges információk beszerzése céljából a szakigazgatási hivatalhoz kell fordulnia, amely az illetékességi körébe tartozó termőföldterületek termésátlaga alapján a bázisadatokat (regionális adat) a rendelkezésére bocsátja. Ezen bázisadatok szolgálnak az adott termelő esetében a hozamérték-csökkenés kiszámításához szükséges referencia hozamértékek alapjául [3. számú melléklet D és F oszlop adatai].

(4) A termelőnek a referencia hozamérték megállapításához szükséges évenkénti termelési bázisadatokat tartalmazó – a szakigazgatási hivatal által hitelesített – 2. számú melléklet szerinti nyilvántartásait legalább öt évig meg kell őriznie.

4. §

(1) A szerződéskötéshez szükséges nyomtatványt e rendelet 6. számú melléklete tartalmazza. A 6. számú mellékletben foglalt feltételektől a szerződő felek nem térhetnek el.

(2) Az MVH a szerződés megkötését nem tagadhatja meg, ha a szerződő

a) nyilatkozik, hogy a Magyar Köztársaság területén termőföldet használ, és a földhasználatot a földhivatalnak bejelentette, valamint

b) rendelkezik az Európai Unió Közös Agrárpolitikája magyarországi végrehajtásában, vagy a nemzeti agrártámogatási rendszerben érintett ügyfelekkel összefüggő ügyfélregiszter létrehozásáról és az ezzel kapcsolatos nyilvántartásba vételről szóló 141/2003. (IX. 9.) Korm. rendelet szerinti nyilvántartási számmal, vagy annak kiadását a szerződéskötéssel egyidejűleg kéri.

(3) A szerződőnek a szerződés megkötésével egyidejűleg nyilatkoznia kell – e rendelet 5. számú mellékletének kitöltésével és a szerződéshez csatolásával – az általa irányított vállalkozás (gazdaság) minősítéséről.

(4) Az MVH a tárgyév vonatkozóan megkötött szerződések egy példányát írásban, valamint a szerződésállomány adatait elektronikus adathordozón a tárgyév február 15-éig eljuttatja a szakigazgatási hivatalnak. A 2007. évre vonatkozó adatállomány átadásának határideje 2007. március 31.

5. §

(1) Amennyiben a tárgyév folyamán a földhasználó által művelt termőföld területének nagysága – adás-vétel, használatbavétel, használatbaadás vagy haszonbérlet következtében – változik, úgy a kárenyhítésre való jogosultság csak azon esetben áll fent továbbra is, ha a szerződő felek a már megkötött szerződést az új használati viszonyoknak megfelelően módosítják. A termőföld területének növekedése esetén azonban a földhasználó csak azon esetben jogosult a növekmény vonatkozásában is kárenyhítésre, ha arra a tárgyév január 1-jétől folyamatosan, az előző földhasználó által megkötött kárenyhítési szerződés érvényben volt és a Krt. 7. § (1) bekezdése szerinti befizetési kötelezettség a Krt. 7. § (2) bekezdése szerinti határidőre teljesítésre került.

(2) Az MVH a szerződésmódosítások egy példányát írásban, valamint adatállományát elektronikus adathordozón minden hónap utolsó munkanapján eljuttatja a szakigazgatási hivatalhoz.

6. §

(1) A szerződő a használatában lévő termőföldön a tárgyévben bekövetkezett árvíz-, belvív- és fagykárt,

annak becsült nagyságát (az elemi kárral érintett termőföld területe, a természeties becsült mértéke) a káresemény bekövetkezésétől számított tíz napon belül e rendelet 1. számú melléklete szerint köteles bejelenteni a szakigazgatási hivatalnak. A bejelentéshez a termelőnek csatolnia kell:

a) árvíz esetén a területileg illetékes környezetvédelmi és vízügyi igazgatóság igazolását az árvíz bekövetkezésének helyéről és időpontjáról,

b) belvív esetén a területileg illetékes környezetvédelmi és vízügyi igazgatóság, vagy a vízgazdálkodási társulat igazolását a belvív fennállásának helyéről és idejéről,

c) amennyiben a szerződött termőföldre rendelkezik biztosítási szerződéssel, úgy a biztosítóval a tárgyév elemi károkra megkötött biztosítási szerződésről készített kimutatást a 4. számú melléklet szerinti bejelentő lapon.

(2) Fagykár esetén az érintett növénykultúrák károsodását – helyszíni szemlét követően – a szakigazgatási hivatal jegyzőkönyvvel igazolja és dokumentálja.

(3) Amennyiben a szerződő az (1) bekezdés a), b) pontja szerinti igazolást olyan időpontban kapja kézhez, hogy az (1) bekezdésben meghatározott határidőt teljesíteni nem tudja, az igazolást a kézhezvételt követően pótlólag haladéktalanul, de legkésőbb a kárenyhítő juttatás iránti igényének benyújtásával egyidejűleg meg kell küldenie a szakigazgatási hivatalhoz.

(4) Az (1) és (3) bekezdés szerinti bejelentés elmulasztása esetén a szerződő kárenyhítő juttatásra vonatkozó igénye érdemi vizsgálat nélkül elutasításra kerül.

(5) A szakigazgatási hivatal a bejelentett elemi kár tényéről és annak mértékéről a rendelkezésére álló lehetőségek – és a csatolt dokumentumok – alapján meggyőződik és a bejelentéssel kapcsolatos adatokat nyilvántartásba veszi.

7. §

(1) A szerződő a kárenyhítő juttatás iránti igényét e rendelet 2., 2/A. és a 3. számú mellékletei szerinti nyomtatvány felhasználásával számítja ki és azt egy példányban legkésőbb a tárgyév október 15-éig a szakigazgatási hivatalhoz személyesen vagy postai úton nyújthatja be.

(2) A szakigazgatási hivatal a kárenyhítő juttatás iránti igény jogosságát, számított összegét ellenőrzi, adatbázisában rögzíti, a 3. számú melléklet szerinti formanyomtatványon záradékolással igazolja, és azt legkésőbb a tárgyév november 1. napjáig a szerződő részére visszaküldi. A szerződőnek a kárenyhítő juttatás iránti, a szakigazgatási hivatal által záradékolt igényét az MVH-hoz legkésőbb a tárgyév november 10-éig kell benyújtania. Ezen határidő elmulasztása jogvesztő hatályú.

(3) A postai úton történő benyújtás, illetve küldés esetén a benyújtás időpontjának a feladás dátumát kell tekinteni.

8. §

(1) A miniszter az aszályt meghatározott területre, illetve a gazdálkodók meghatározott körére vonatkozóan közleményben vis maiornak nyilvánítja, amelyet a Földművelésügyi és Vidékfejlesztési Értesítőben és a Földművelésügyi és Vidékfejlesztési Minisztérium (a továbbiakban: minisztérium) honlapján, valamint egy országos napilapban tesz közzé.

(2) Az aszály által okozott kár esetében a szerződő a kárenyhítő juttatás iránti igényét a 6. § (1) bekezdése szerinti előzetes bejelentés nélkül benyújthatja a 7. § (1) bekezdésében foglaltak szerint.

9. §

(1) Az MVH adatbázisában rögzíti a kárenyhítési juttatásokra vonatkozóan megkötött szerződéseket, az éves befizetési kötelezettségek teljesítését, valamint a hozzá a tárgyév november 10-éig beérkezett kárenyhítő juttatásra vonatkozó kérelmeket.

(2) Az MVH az (1) bekezdés szerinti adatok összevetése után a kárenyhítési igényeket összegzi és kifizetési tervet készít, amelyet a tárgyév december 10-éig a miniszterhez jóváhagyásra megküld.

(3) A kifizetési tervnek tartalmaznia kell különösen

a) a szerződőknél elemi csapás miatt bekövetkezett hozamkiesés szakigazgatási szerv által ellenőrzött összegét,

b) a szerződőknél az elemi károk után a biztosítók által megállapított kártérítés összegét,

c) a szerződők által igényelt kárenyhítési juttatás szakigazgatási hivatal által ellenőrzött és szükség szerint a Krt. 9. §-ának (2) bekezdése szerint módosított összegét,

d) az MVH által vezetett Kárenyhítési lebonyolítási számlára a szerződők által befizetett összeget, valamint az ennek kiegészítéséhez a Krt. 8. § (1) bekezdése szerint igénybe vehető költségvetési támogatás összegét,

e) a rendelkezésre álló forrást meghaladó kárenyhítési igény esetén a forráshiány összegét és az ennek alapján javasolt arányos támogatáscsökkentés mértékét,

f) a szerződők részére kifizetni javasolt kárenyhítő támogatás összegét, a kifizetéssel érintett termelők számát és azok működési forma szerinti megoszlását.

(4) A Kárenyhítési lebonyolítási számla számát az MVH a kárenyhítési szerződés megkötésekor közli a szerződővel.

(5) Az MVH a szerződők által befizetett összeget a (3) bekezdés d) pontja szerinti lebonyolítási számláról a

tárgyév utolsó banki munkanapján átutalja a minisztérium 10032000-01220191-50000005 számú Fejezeti kezelésű előirányzat-felhasználási keretszámlájára.

10. §

(1) A miniszter a 9. §-ban foglaltak szerint összeállított és előterjesztett kifizetési tervet a Krt. 9. §-ának (3) bekezdésében foglalt határidőig elfogadja és az európai bizottsági notifikációs eljárásban történő jóváhagyást követő tíz napon belül rendelkezik a – 9. § (3) bekezdés f) pontja szerinti – kárenyhítő juttatás MVH részére történő átutalásáról.

(2) Az MVH az átutalástól számított tíz napon belül lefelben értesíti a szerződőt a kárenyhítési igénye mértékének kielégítéséről és teljesíti a kifizetéseket.

(3) A kárenyhítési szerződés rendelkezéseinek a szerződő által történő megsértése, valótlan adatok szolgáltatása a kárenyhítő juttatásra való jogosultság visszavonását eredményezi. A jogosulatlanul igénybe vett kárenyhítő juttatás tényét a szakigazgatási hivatal állapítja meg és írásban felszólítja a szerződőt a jogosulatlanul igénybe vett kárenyhítő juttatás visszafizetésére. A szerződőnek a jogosulatlanul igénybe vett kárenyhítő juttatást a 9. § (3) bekezdés d) pontja szerinti számlára kell visszafizetnie.

11. §

(1) A 7. § (1) bekezdés szerint a szakigazgatási hivatalhoz történő benyújtást követően ismertté vált elemi kár bejelentésére a Krt. 5. §-ában meghatározott eljárási szabályokat kell alkalmazni. Az ezen káreseményekre vonatkozó, a 7. § (1) bekezdésben meghatározott mellékletek szerint kiszámított, és a szakigazgatási hivatal által záradékolt kárenyhítő juttatás iránti igényt legkésőbb a tárgyévet követő év január 31-éig lehet benyújtani az MVH-hoz.

(2) Az (1) bekezdés szerint benyújtott kárenyhítési igényeket az MVH rögzíti és a kifizetésre kerülő kárenyhítési összeget, valamint az érintett termelők számát tartalmazó kifizetési javaslatát legkésőbb a tárgyévet követő év február 15-éig a miniszterhez jóváhagyásra felterjeszti.

(3) Az MVH a jóváhagyást követő nyolc napon belül fizeti ki a kárenyhítési összegeket.

12. §

E rendelet a kihirdetését követő napon lép hatályba.

Gögs Zoltán s. k.,
földművelésügyi és vidékfejlesztési
minisztériumi államtitkár

1. számú melléklet a 88/2006. (XII. 28.) FVM rendelethez

Bejelentési lap
a bekövetkezett elemi kárról
a Mezőgazdasági Szakigazgatási Hivatal területi szervéhez

Név:

Cím:

Adóazonosító jele vagy adószáma:

Regisztrációs száma:

Gazdálkodási forma (őstermelő, egyéni mezőgazdasági vállalkozó, szövetkezet, jogi személyiségű gazdasági társaság és nem jogi személyiségű gazdasági társaság):

A megfelelő gazdálkodási formát aláhúzással kérjük jelezni.

Kárenyhítési szerződés száma:

A nemzeti agrárkár-enyhítési rendszerről szóló 2006. évi LXXXVIII. törvény 4. § (1) bekezdés c) pontjának előírása alapján bejelentem, hogy a szerződésben szereplő, használatomban lévő területen elemi kár – árvíz, belvíz, fagykár – következett be.

Termék megnevezése	Elemi kár által érintett terület (hektár)*				Becsült terméskiesés (kg)*				Becsült terméskiesés (kg/ha)*
	árvíz	belvíz	fagykár	összesen	árvíz	belvíz	fagykár	összesen	
1. Szántóföldi növény									
- őszi búza									
- őszi durum búza									
- őszi árpa									
- rozs									
- triticale									
- kétszeres (őszi árpa+őszi búza)									
- tavaszi árpa									
- zab									
- kukorica									
- káposztarepce									
- szója									
- lencse									
- lucerna									
- borsó									
- egyéb növények									
Szántóföldi növények összesen:									
2. Szántóföldi zöldségfélék									
- zöldborsó									
- zöldbab									
- uborka									
- sárgadinnye									
- görögdinnye									
- spárgatök									
- cukkini és egyéb kabakosok									
- paprika									
- paradicsom									
- egyéb									
Szántóföldi zöldségfélék összesen									
3. Gyümölcsfélék									
- kajszí és őszibarack									
- nektarin									
- alma									
- körte									
- szilva									
- meggy									
- cseresznye									
- málna									
- ribizli									
- egyéb									
Gyümölcsfélék összesen:									
4. Szőlő összesen									
Tárgyévi vetésterület mindösszesen									
Elemi kárt szenvedett terület összesen									

Kelt: év hó ... nap

.....
szerződő aláírása

* A területi adatokat (ha) két tizedesjegy pontossággal, a súlyadatokat (kg) és a termésátlagokat (kg/ha) egész értékre kerekítve kell kitölteni.

2. számú melléklet a 88/2006. (XII. 28.) FVM rendelethez

Bejelentési lap
a tárgyévi átlagtermések megállapításához

Név:

Cím:

Adóazonosító jele vagy adószáma:

Regisztrációs száma:

Gazdálkodási forma (őstermelő, egyéni mezőgazdasági vállalkozó, szervezetet, jogi személyiségű gazdasági társaság és nem jogi személyiségű gazdasági társaság):

A megfelelő gazdálkodási formát aláhúzással kérjük jelezni.

Kárenyhítési szerződés száma:

Termék megnevezése	Betakarított terület (hektár)*	Betakarított mennyiség (kg)*	Termésátlag (kg/hektár)*
	A	B	B/A
1. Szántóföldi növény			
– őszi búza			
– őszi durum búza			
– őszi árpa			
– rozs			
– triticale			
– kétszeres (őszi árpa+őszi búza)			
– tavaszi árpa			
– zab			
– kukorica			
– káposztarepce			
– szója			
– lencse			
– lucerna			
– borsó			
– egyéb növények			
Szántóföldi növények összesen:			
2. Szántóföldi zöldségfélék			
– zöldborsó			
– zöldbab			
– uborka			
– sárgadinnye			
– görögdinnye			
– spárgatök			
– cukkini és egyéb kabakosok			
– paprika			
– paradicsom			
– egyéb			
Szántóföldi zöldségfélék összesen			
3. Gyümölcsfélék			
– kajszis és őszibarack			
– nektarin			
– alma			
– körte			
– szilva			
– meggy			
– cseresznye			
– málna			
– ribizli			
– egyéb			
Gyümölcsfélék összesen:			
4. Szőlő összesen			
Tárgyévi vetésterület mindösszesen			

Kelt: év hó nap

.....
szerző aláírása

* A területi adatokat (ha) két tizedesjegy pontossággal, a súlyadatokat (kg) és a termésátlagokat (kg/ha) egész értékre kerekítve kell kitölteni.

2/A. számú melléklet a 88/2006. (XII. 28.) FVM rendelethez

Bejelentési lap
a referencia hozam kiszámításához

Név:

Cím:

Adóazonosító jele vagy adószáma:

Regisztrációs száma:

Gazdálkodási forma (őstermelő, egyéni mezőgazdasági vállalkozó, szövetkezet, jogi személyiségű gazdasági társaság és nem jogi személyiségű gazdasági társaság):

A megfelelő gazdálkodási formát aláhúzással kérjük jelezni.

Kárenyhítési szerződés száma:

Termék megnevezése	Az előző három elemikár-mentes évben betakarított terület (hektár)*			Összes betakarított terület hektár*	Betakarított termés- mennyiség (kg)*			Összes betakarított mennyiség kg*	Előző három elemikár-mentes év termésátlaga (kg/hektár)*
	.../év	.../év	.../év		./év	./év	.../év		
				A				B	B/A
1. Szántóföldi növény									
- őszi búza									
- őszi durum búza									
- őszi árpa									
- rozs									
- triticales									
- kétszeres (őszi árpa+őszi búza)									
- tavaszi árpa									
- zab									
- kukorica									
- káposztarepce									
- szója									
- lencse									
- lucerna									
- borsó									
- egyéb növények									
Szántóföldi növények összesen:									
2. Szántóföldi zöldségfélék									
- zöldborsó									
- zöldbab									
- uborka									
- sárgadinnye									
- görögdió									
- spárgatök									
- cukkini és egyéb kabakosok									
- paprika									
- paradicsom									
- egyéb									
Szántóföldi zöldségfélék összesen									
3. Gyümölcsfélék									
- kajszis és őszibarack									
- nektarin									
- alma									
- körte									
- szilva									
- meggy									
- cseresznye									
- málna									
- ribizli									
- egyéb									
Gyümölcsfélék összesen:									
4. Szőlő összesen									
Tárgyévi vetésterület mindösszesen									
Elemi kárt szenvedett terület összesen									

Kelt: év hó nap

.....
szerződő aláírása

* A területi adatokat (ha) két tizedesjegy pontossággal, a súlyadatokat (kg) és a termésátlagokat (kg/ha) egész értékre kerekítve kell kitölteni.

3. számú melléklet a 88/2006. (XII. 28.) FVM rendelethez

Összesítő táblázat az elemi kár utáni kárenyhítő juttatás igényléséhez

Név:

Cím:

Adóazonosító jele vagy adószáma:

Regisztrációs száma:

Gazdálkodási forma (őstermelő, egyéni mezőgazdasági vállalkozó, szövetkezet, jogi személyiségű gazdasági társaság és nem jogi személyiségű gazdasági társaság): A megfelelő gazdálkodási formát aláhúzással kérjük jelezni.

Kárenyhítési szerződés száma:

Termék megnevezése	Tárgyévi vetésterület és ültetvény területe	Termésátlag		Átlagár		Tárgyévi hozamérték (BxCxE) Ft	Referencia hozamérték (BxDxF) Ft	Hozamérték-csökkenés		Igényelhető kárenyhítő juttatás összege K-I Ft	Levonásra kerülő tételek Ft		Igényelhető nettó kárenyhítési juttatás összege N=K-(L+M) Ft
		Tárgyév kg/ha*	Előző három elemikármentes évi adatok kg/ha*	Tárgyévi adatok Ft/kg	Előző három elemikármentes évi adatok Ft/kg			(H-G) Ft	$\frac{(H-G) \times 100}{H}$ %		A biztosító által kifizetett kártérítés összege Ft	A hozamkiesés miatt keletkezett költség-megtakarítás összege ** Ft	
A	B	C	D	E	F	G	H	I	J	K	L	M	N
1. Szántóföldi növény													
- őszi búza													
- őszi durum búza													
- őszi árpa													
- rozs													
- triticale													
- kétszeres (őszi árpa+őszi búza)													
- tavaszi árpa													
- zab													
- kukorica													
- káposztarepce													
- szója													
- lencse													
- lucerna													
- borsó													
- egyéb növények													
Szántóföldi növények összesen:													
2. Szántóföldi zöldségfélék													
- zöldborsó													
- zöldbab													
- uborka													
- sárgadinnye													
- görögdinnye													
- spárgatök													
- cukkini és egyéb kabakosok													
- paprika													
- paradicsom													
- egyéb													
Szántóföldi zöldségfélék összesen													

3. Gyümölcsfélék												
–	kajszi és őszibarack											
–	nektarin											
–	alma											
–	körte											
–	szilva											
–	meggy											
–	cseresznye											
–	málna											
–	ribizli											
–	egyéb											
Gyümölcsfélék összesen:												
4. Szőlő összesen												
Tárgyévi vetésterület mindösszesen												

* A területi adatokat (ha) két tizedesjegy pontossággal, a súlyadatokat (kg) és a termésátlagokat (kg/ha) egész értékre kerekítve kell kitölteni.
** szántóföldi növények 1 kg hozamkiesése esetén 2,19 Ft
a szántóföldi zöldségek 1 kg hozamkiesése esetén 2,02 Ft
gyümölcsfélék 1 kg hozamkiesése esetén 1,31 Ft
szőlő 1 kg hozamkiesése esetén 4,97 Ft

Kelt: év hó nap

Szakigazgatási szerv álláspontja, javaslata:

A jogszabály által előírt mellékleteken benyújtott kárenyhítési juttatás összegére vonatkozóan végzett számításokat ellenőriztem, amelynek alapján a juttatási igény jogosultságának megállapítását

- a) javasolom,
- b)
módosítással javasolom,
- c) nem javasolom.

Mezőgazdasági Szakigazgatási Hivatal területi szerve

Nyilatkozat

1. Nyilatkozom, hogy az érintett elemi kárra a biztosítóval kötött szerződés alapján a biztosító által megállapított összeget a törvény által előírt kötelezettség szerint tüntettem fel.
2. Tudomásul veszem, hogy a kötelezettség elmulasztásával a kárenyhítő juttatásra való jogosultságot a teljes kárenyhítő juttatás összegére vonatkozóan elveszítem, és a felvett összeget a Mezőgazdasági Szakigazgatási Hivatal területi szerve értesítését követő 30 napon belül visszafizetem.

Kelt: év hó nap

.....
szerződő aláírása

4. számú melléklet a 88/2006. (XII. 28.) FVM rendelethez

**Bejelentő lap
az elemi kárra vonatkozó szerződéskötésről**

Név:

Cím:

Adóazonosító jele vagy adószáma:

Regisztrációs száma:

Gazdálkodási forma: őstermelő, egyéni mezőgazdasági vállalkozó, szövetkezet, jogi személyiségű gazdasági társaság, nem jogi személyiségű gazdasági társaság (A megfelelő gazdálkodási formát aláhúzással kell jelezni.)

Kárenyhítési szerződés száma:

I. Bejelentem, hogy a 2006. évre vonatkozóan biztosítóval az alábbi elemi károkra kiterjedően kötöttem szerződést:

Termék megnevezése	Árvízre hektár	Belvízre hektár	Fagykára hektár
1. Szántóföldi növény			
– őszi búza			
– kukorica			
2. Szőlő			
3. Gyümölcsös			
– alma			
– körte			
– szilva			
4. Összesen			

II. A kárenyhítő juttatás iránti igénnyel érintett elemi károkra megállapított biztosítási összeg Ft.

Kelt: év hó nap

.....
szerződő aláírása

5. számú melléklet a 88/2006. (XII. 28.) FVM rendelethez

Nyilatkozat a vállalkozás minősítésére

Név:

Cím:

Adóazonosító jele vagy adószáma:

Regisztrációs száma:

Gazdálkodási forma: östermelő, egyéni mezőgazdasági vállalkozó, szövetkezet, jogi személyiségű gazdasági társaság, nem jogi személyiségű gazdasági társaság (A megfelelő gazdálkodási formát aláhúzással kell jelezni.)

Kárenyhítési szerződés száma:

1. Teljes munkaidős létszám (fő):

2. Saját tőke (Ft):

3. Nettó árbevétel (Ft):

4. Vállalkozás árbevétele (Ft):

Bejelentem, hogy az irányításom alatt működő vállalkozás (gazdaság) a kis- és középvállalkozásokról, fejlődésük támogatásáról szóló 2004. évi XXXIV. törvény (KKV tv.) 3. §-ának előírásai szerint*

a) mikrovállalkozásnak**

b) kisvállalkozásnak

c) középvállalkozásnak

d) egyéb vállalkozásnak

minősül. (A megfelelő kockát x-szel kell megjelölni.)

Kelt:, év hó nap

.....
szerződő aláírása

KÖZLÖNY

* a) Mikrovállalkozásnak minősül az a vállalkozás, amelynek

– az összes foglalkoztatotti létszáma 10 főnél kevesebb, és

– az éves nettó árbevétele vagy mérlegfőösszege legfeljebb 2 millió eurónak megfelelő forintösszeg;

** Az östermelő nem tartozik a KKV tv. hatálya alá, azonban az általa irányított gazdaság a jelen rendelet szerint mikrovállalkozásnak minősül.

b) kisvállalkozásnak minősül az a vállalkozás, amelynek

– az összes foglalkoztatotti létszáma 50 főnél kevesebb, és

– az éves nettó árbevétele vagy mérlegfőösszege legfeljebb 10 millió eurónak megfelelő forintösszeg;

c) középvállalkozásnak minősül az a vállalkozás, amelynek

– az összes foglalkoztatotti létszáma 250 főnél kevesebb, és

– az éves nettó árbevétele legfeljebb 50 millió eurónak megfelelő forintösszeg, vagy a mérlegfőösszege legfeljebb 43 millió eurónak megfelelő forintösszeg;

d) egyéb vállalkozásnak minősülnek azok a vállalkozások, amelyek a fenti feltételeket nem elérik ki, illetve azok is, amelyek a fenti feltételeknek megfelelnek ugyan, de bennük az állam vagy az önkormányzat közvetlen vagy közvetett tulajdoni részesedése (tőke vagy szavazati joga alapján) külön-külön vagy együttesen meghaladja a 25%-ot.

6. számú melléklet a 88/2006. (XII. 28.) FVM rendelethez**Kárenyhítési hatósági szerződés**

amely létrejött

egyrésztől (név) (lakcím vagy székhely) (adóazonosító jel vagy adószám) (bank-számlaszám) (regisztrációs szám), mint mezőgazdasági termelő (a továbbiakban: Termelő)

másrésztől a Mezőgazdasági és Vidékfejlesztési Hivatal (székhely) (a továbbiakban: MVH)

mint szerződő felek (a továbbiakban: szerződő felek) között, alulírott napon és helyen a következő feltételekkel:

1. A szerződő felek jelen szerződésben a nemzeti agrárkár-enyhítési rendszerről szóló 2006. évi LXXXVIII. törvény (a továbbiakban: Krt.) 11. § (1) bekezdés *a*) pontja és a nemzeti agrárkár-enyhítési rendszerről szóló 2006. évi LXXXVIII. törvény végrehajtásának szabályairól szóló 88/2006. (XII. 28.) FVM rendelet (a továbbiakban: Rendelet) 2. §-a alapján az alábbiakban állapodnak meg.

2. Termelő kijelenti, hogy a Magyar Köztársaság területén az alábbi termőföldingatlanokat használja és a földhasználatot az illetékes földhivatalnak bejelentette.

művelési ág	település	helyrajzi szám	területnagyság	blokkazonosító

3. Termelő vállalja, hogy a fenti termőföldek után a Krt. 7. § (1)–(2) bekezdése szerinti befizetési kötelezettségnek a Krt.-ben foglaltak szerint eleget tesz. A 2. pontban megjelölt termőföldek után a Krt. 7. §-ában foglaltak alapján a kárenyhítő juttatás részbeni pénzügyi forrásaként a Termelő évente Ft azaz forint összeget köteles befizetni a számú ... számlára. Az összeg befizetésének határideje minden év szeptember 30. napja. A fenti összeg határidőben történő megfizetésének minősül, ha Termelő az átutalásra legkésőbb szeptember 30-án megbízást adott.

4. Jelen szerződés alapján a Krt.-ben és a Rendeletben meghatározott feltételek együttes teljesülése esetén a 2. pontban megjelölt termőföldön bekövetkezett elemi csapást követően az MVH kötelezettséget vállal, hogy a Krt. 11. § (1) bekezdés *e*) pontjában meghatározott határidőn belül, a Krt. 9. §-ban meghatározott mértékű kárenyhítő juttatásban részesíti Termelőt. Az MVH a kárenyhítő juttatást a Termelőnek az Európai Unió Közös Agrárpolitikája magyarországi végrehajtásában, illetve a nemzeti agrártámogatási rendszerben érintett ügyfelekkel összefüggő ügyfélregiszter létrehozásáról és az ezzel kapcsolatos nyilvántartásba vételről szóló 141/2003. (IX. 9.) Korm. rendelet alapján bejelentett bankszámlájára teljesíti.

5. A Krt. 7. § (3) bekezdésének értelmében a szerződés – a Polgári Törvénykönyvről szóló 1959. évi IV. törvény (a továbbiakban: Ptk.) XXVI. fejezete szerinti – megszűnése esetén a Termelő által az előirányzatra korábban befizetett összeget az MVH nem fizeti vissza.

6. Termelő hozzájárulását adja ahhoz, hogy az általa az MVH részére megadott személyes és a földhasználatra vonatkozó adatokat – a kárenyhítési rendszer működtetéséhez, illetve a kárenyhítő juttatás teljesítéséhez – az MVH kezelje, illetve szükséges mértékben és gyakorisággal a Mezőgazdasági Szakigazgatási Hivatalnak a Termelő termőterület(i)nek fekvése szerint illetékes területi szerve(i) (a továbbiakban: szakigazgatási hivatal) részére átadja.

7. Termelő kötelezettséget vállal, hogy abban az esetben, ha a kárenyhítő juttatást a Krt., illetve a Rendelet rendelkezéseibe ütköző módon vette igénybe, a juttatás teljes összegét a szakigazgatási hivatal írásbeli felszólításának megfelelően visszafizeti.

8. Termelő tudomásul veszi, hogy a közigazgatási hatósági eljárás és szolgáltatás általános szabályairól szóló 2004. évi CXL. törvény (a továbbiakban: Ket.) 77. § (2) bekezdése alapján, ha a szerződésben foglaltakat megszegi, a szerződés jogerős és végrehajtható határozatnak minősül és a szakigazgatási hivatal – az addigi teljesítések figyelembevételével – hivatalból intézkedik a végrehajtás elrendeléséről.

9. Ha a hatósági szerződésben foglaltakat az MVH nem teljesíti, a Termelő a teljesítésre irányuló felhívás eredménytelensége esetén – a szerződésszegés tudomására jutásától számított 30 napon belül – a közigazgatási ügyekben eljáró bírósághoz fordulhat.

10. Termelő kijelenti, hogy az általa használt teljes termőföldterületet jelen szerződés 2. pontjában megjelölte.

11. Termelő kijelenti, hogy a jelen szerződés tárgyát képező földterület tekintetében alábbi szerződésszámú biztosítási szerződésekkel rendelkezik:

helyrajzi szám	biztosító megnevezése	szerződésszám	blokkazonosító

12. Termelő kötelezettséget vállal arra, hogy amennyiben az általa használt, a jelen szerződés 2. pontjában meghatározott termőföldek száma, illetve területe változik, úgy a változástól számított 15 napon belül kezdeményezi jelen szerződés módosítását.

13. Jelen szerződés elválaszthatatlan részét képezi a Rendelet 5. számú melléklete szerinti Nyilatkozat.

14. Jelen szerződésben nem szabályozott kérdésekben a Krt., a Ket., a Ptk., valamint a Rendelet előírásait kell alkalmazni.

15. Jelen szerződésből eredő vitáikat a szerződő felek elsősorban békés úton rendezik, ennek eredménytelenségére kikötik a Termelő székhelye szerinti bíróság kizárólagos illetékességét.

Fentieket a szerződő felek, mint akaratukkal mindenben egyezőt jóváhagyólag írták alá.

Kelt év hó nap

(Melléklet)

.....
Termelő

.....
Mezőgazdasági és Vidékfejlesztési Hivatal

Miniszteri utasítás

**A földművelésügyi és vidékfejlesztési miniszter
11/2006. (FVÉ 2007/1.) FVM
utasítása**

**a Mezőgazdasági Szakigazgatási Hivatal Központja
Szervezeti és Működési Szabályzatának
kiadásáról**

1. §

A Mezőgazdasági Szakigazgatási Hivatal Központja szervezetének, működésének és ügyrendjének, valamint a Mezőgazdasági Szakigazgatási Hivatal Központja és területi szervei közötti szervezeti és vezetési viszonyok általános szabályozása érdekében a Mezőgazdasági Szakigazgatási Hivatal Szervezeti és Működési Szabályzatát (a továbbiakban: Szabályzat) ezen utasítás *mellékleteként* kiadom.

2. §

(1) Az egyes igazgatóságok, főosztályok és önálló osztályok a részletes feladataikat meghatározó ügyrendjeiket 2007. január 31. napjáig az irányításukat ellátó elnökhelyettesnek jóváhagyásra előterjesztik.

(2) Az ügyrendeket 2007. február 15. napjától kell alkalmazni, ezen időpontig a szervezeti egységek – ha a Szabályzattól más nem következik – a Szabályzat szerinti irányítási rendben a jogelőd szervezeti egységek 2006. december 31-én érvényes feladatait látják el.

3. §

(1) A Mezőgazdasági Szakigazgatási Hivatal elnöke gondoskodik arról, hogy a Mezőgazdasági Szakigazgatási Hivatal Szervezeti és Működési Szabályzata 2007. szeptember 30-ig felülvizsgálatra kerüljön.

(2) Az elnök a felülvizsgálat alapján előkészíti a Hivatal új Szervezeti és Működési Szabályzatát, amelyet – annak miniszteri utasítás formájában történő kiadása érdekében – 2007. október 31-ig felterjeszt a Földművelésügyi és Vidékfejlesztési Minisztérium Szakigazgatási Főosztályára.

(3) Az (1) és (2) bekezdés szerint előkészített Szervezeti és Működési Szabályzatot úgy kell kiadni, hogy azt 2008. január 1-jétől alkalmazni lehessen.

4. §

Ez az utasítás 2007. január 1-jén lép hatályba, ezzel egyidejűleg hatályát veszti

a) Állami Erdészeti Szolgálat 56.717/1/2004. számú Szervezeti és Működési Szabályzata,

b) az Állatgyógyászati Oltóanyag-, Gyógyszer- és Tarkarmányellenőrző Intézet 78870/2005. számú Szervezeti és Működési Szabályzata;

c) a Földművelésügyi Költségvetési Iroda 576/2005. számú Szervezeti és Működési Szabályzata;

d) a Növény- és Talajvédelmi Központi Szolgálat 90.534/2006. számú Szervezeti és Működési Szabályzata;

e) az Országos Állategészségügyi Intézet 138/2005. számú Szervezeti és Működési Szabályzata;

f) az Országos Borminősítő Intézet 52187/3/2004. számú Szervezeti és Működési Szabályzata;

g) az Országos Élelmiszervizsgáló Intézet 61/1/OÉVI/2005. számú Szervezeti és Működési Szabályzata, valamint az azt módosító 500/OÉVI/2006. számú utasítás;

h) az Országos Mezőgazdasági Minősítő Intézet I/807/2002. számú Szervezeti és Működési Szabályzata;

Budapest, 2006. december 29.

Gráf József s. k.,
földművelésügyi és vidékfejlesztési miniszter

Melléklet a 11/2006. (FVÉ 2007/1.) FVM utasításhoz

A Mezőgazdasági Szakigazgatási Hivatal Központjának Szervezeti és Működési Szabályzata

A központi államigazgatási szervekről, valamint a Kormány tagjai és az államtitkárok jogállásáról szóló 2006. évi LVII. törvény 74. §-ának (1) bekezdése, és a Mezőgazdasági Szakigazgatási Hivatal Központja (a továbbiakban: MgSzH Központ) Alapító Okirata alapján az MgSzH Központ szervezeti és működési rendjét az alábbiak szerint szabályozom.

I. FEJEZET

ALAPVETŐ RENDELKEZÉSEK

Alkalmazási kör

1. §

(1) Jelen Szervezeti és Működési Szabályzat (a továbbiakban: Szabályzat) az MgSzH Központ személyi állományával, vezetőivel, szervezeti egységeinek felépítésével, az MgSzH Központ feladatkörével és működésével, valamint az MgSzH Központ és az MgSzH területi szervei közötti szervezeti és vezetési viszonyokkal kapcsolatos kérdéseket szabályozza.

(2) Az MgSzH Központ vezetőit és köztisztviselőit, illetve munkavállalóit megillető járandóságok, juttatások és kedvezmények körét, igénybevételeik feltételeit, továbbá a

nemzetközi kapcsolattartásra vonatkozó belső szabályokat az MgSzH elnöke által kiadott külön szabályzatok határozzák meg.

(3) Az MgSzH egységes közszolgálati szabályzatát az MgSzH elnöke a köztisztviselők jogállásáról szóló 1992. évi XXIII. törvényben (a továbbiakban: Ktv.) foglaltak figyelembevételével legkésőbb 2007. január 31-ig kiadja.

(4) Az MgSzH elnöke gondoskodik arról, hogy az MgSzH közszolgálati szabályzata minden év március 31-ig felülvizsgálatra kerüljön.

10032000-00289782-00030007 beruházási előirányzat-felhasználási keretszámla

10032000-00289782-00050005 feladatfinanszírozási előirányzat-felhasználási keretszámla

10032000-00289782-00060004 intézményi kártyafedezeti számla

10032000-00289782-90000009 intézményi fedezetbiztosítási számla

10032000-00289782-20000002 letéti számla

(9) Az MgSzH Központ létszámkerete: 5099 fő.

Az MgSzH Központ jogállása

2. §

(1) Az MgSzH a Mezőgazdasági Szakigazgatási Hivatal létrehozásáról és működéséről szóló Korm. rendelettel létrehozott, a földművelésügyi és vidékfejlesztési miniszter irányítása alatt működő központi hivatal.

(2) A központi államigazgatási szervekről, valamint a Kormány tagjai és az államtitkárok jogállásáról szóló 2006. évi LVII. törvény alapján az MgSzH a Mezőgazdasági Szakigazgatási Hivatal létrehozásáról és működéséről szóló Korm. rendelet értelmében Központtal és területi szervekkel rendelkezik. Az MgSzH Központ bizonyos feladatait területi szervei útján látja el.

(3) Az MgSzH Központ az egész országra kiterjedő illetékességgel rendelkezik.

(4) Az MgSzH Központ önálló jogi személyiséggel rendelkező, önállóan gazdálkodó költségvetési szerv.

Az MgSzH Központ adatai:

3. §

(1) A költségvetési szerv neve: Mezőgazdasági Szakigazgatási Hivatal Központja.

(2) A költségvetési szerv rövidített neve: MgSzH Központ.

(3) A költségvetési szerv székhelye és levelezési címe: 1024 Budapest, Keleti Károly u. 24.

(4) Az MgSzH Központ alapító okiratának kelte és száma: 40.011/2006.

(5) Az MgSzH Központ törzsszáma: 598349000.

(6) Az MgSzH Központ államháztartási azonosító száma: 276567.

(7) Az MgSzH Központ szakágazati besorolási száma: 751114.

(8) Az MgSzH Központ számlaszáma:
10032000-00289782-00000000 előirányzat-felhasználási keretszámla

Az MgSzH Központ feladatai

4. §

(1) Az MgSzH Központ alapfeladatai keretében

a) ellátja a növénytermesztéssel, az állattenyésztéssel, a genetikai anyagok megőrzésével, a növényfajták állami elismerésével, a növényi szaporítóanyagok minősítésével, a borgazdálkodással, a vadgazdálkodással és halászattal, az erdőgazdálkodással és az erdővagyon védelmével, az elsődleges faipari termeléssel, valamint az ezekhez kapcsolódó szolgáltatásokkal, a mezőgazdasági termékforgalommal, az agrár-környezetvédelemmel, a növényvédelemmel, a talajvédelemmel, az állategészségüggyel, a takarmánybiztonsággal, takarmányhigiénéjával, takarmányminőséggel, az élelmiszer-higiénéjával, -biztonsággal, -minőséggel, az állatgyógyászati termékekkel, a vágóállatok vágás utáni minősítésével kapcsolatosan, az állatvédelemmel, a mezőgazdasági célú vízgazdálkodással kapcsolatosan, továbbá az agrárpiaci rendtartás működésének szervezésével és ellenőrzésével kapcsolatban külön jogszabályban hatáskörébe utalt hatósági és mezőgazdasági szakigazgatási feladatokat;

b) ellátja a külön jogszabály szerinti földügyi igazgatási és hatósági feladatokat;

c) ellátja a miniszter által meghatározott, alaptevékenységéhez tartozó kutatási, fejlesztési, laboratóriumi, vizsgálati, tanácsadási, szakértői tervezési és egyéb feladatokat;

d) közreműködik a nemzetközi egyezményekben vállalt kötelezettségek végrehajtásában;

e) Szakmai Oktatási Tervet készít, és szervezi a Földművelésügyi és Vidékfejlesztési Minisztérium (a továbbiakban: minisztérium) által jóváhagyott terv végrehajtását;

f) szakkönyvtárat működtet, könyvtári kölcsönzést végez.

5. §

(1) Az MgSzH Központ feladatait és az ellátásához szükséges hatásköröket a Mezőgazdasági Szakigazgatási Hivatal létrehozásáról és működéséről szóló 274/2006. (XII. 23.) Korm. rendelet, valamint az egyes szakágazati területek feladatainak meghatározásáról szóló törvények és egyéb alacsonyabb szintű jogszabályok, valamint állami irányítás egyéb jogi eszközei állapítják meg.

(2) Delegált és közreműködői feladatot az MgSzH Központ részére a miniszter által vagy központi államigazgatási szervvel kötött megállapodás is megállapíthat.

II. FEJEZET

AZ MGSZH KÖZPONT SZERVEZETE

6. §

(1) Abban az esetben, ha jogszabály nem rendelkezik másként, az MgSzH feladatkörébe tartozó hatósági ügyben elsőfokon a területi szerv, míg másodfokon az MgSzH Központ jár el.

(2) Ha az elsőfokú hatósági eljárásra az MgSzH Központjának van hatásköre, akkor az MgSzH Központ hatósági döntésének felülvizsgálatát a bíróságtól lehet kérni.

(3) Az MgSzH Központ nevében a körzeti irodában vagy a helyszínen is foganatosítható jogszabályban meghatározott hatósági cselekmény. Ha kiadmányozásra jogosult köztisztviselője jár el a körzeti irodában vagy a helyszínen, akkor a jogosultság a döntéshozatalra is kiterjed.

(4) A MgSzH elnöke az MgSzH Központ helyszíni ellenőrzésre jogosult köztisztviselő részére az *1. számú mellékletben* meghatározott minta szerinti igazolványt állít ki.

7. §

(1) Az MgSzH Központ országos laboratórium-hálózatot működtet. Az egyes laboratóriumok szakmai feladatait az MgSzH Központ egyes részlegeire vonatkozó részletes rendelkezések szabályozzák. A központi laboratóriumok felsorolását a *2. számú melléklet* tartalmazza.

(2) Az MgSzH Központ agrobotanikai központtal, növényfajta-kísérleti állomásokkal, növényfajta fajtakitermesztő állomással, valamint állattenyésztési teljesítményvizsgáló állomásokkal (a továbbiakban együttesen: állomások) rendelkezik. Az agrobotanikai központ, a növényfajta-kísérleti állomások és a fajtakitermesztő állomás az MgSzH Központ Növénytermesztési és Kertészeti Igazgatósága, az állattenyésztési teljesítményvizsgáló állomások az Állattenyésztési Igazgatósága felügyelete és irányítása alá tartoznak.

(3) Az MgSzH agrobotanikai központjának élén osztályvezető besorolású köztisztviselő áll.

(4) Az állomások felsorolását a *3. számú melléklet* tartalmazza. Az egyes állomások működését az igazgatóságok külön ügyrendben szabályozzák.

8. §

(1) Az MgSzH Központ igazgatóságokból, főosztályokból, osztályokból és önálló osztályokból áll. A főosztályok

és önálló osztályok az elnök irányítása alá tartoznak. Az igazgatóságok élén főosztályvezetői besorolású igazgatók, a főosztályok és az önálló osztályok élén főosztályvezetői besorolású vezetők állnak. Az igazgatóságokon, valamint a főosztályokon belül osztályok működnek, melyek élén az osztályvezetők állnak. Egyes igazgatóságokon belül – a Szabályzatban foglaltak szerint – a szakmailag szorososan összetartozó osztályok munkáját – egyúttal valamelyik osztályt is vezető – igazgatóhelyettesek fogják össze. Az MgSzH Központ szervezeti felépítését a *Függelék* tartalmazza.

(2) Az igazgatósági, főosztályi, illetve önálló osztályi feladatok ellátásának belső rendjét az igazgató, illetve főosztályvezető az igazgatóság (főosztály, önálló osztály) ügyrendjében, az elkülönülő munkafeladatok szerint határozza meg. Az osztályok szerinti főosztályi tagozódást a Szabályzat az egyes igazgatóságok, illetve főosztályok feladatainak meghatározása körében tartalmazza, az ügyek osztályok közötti megoszlását az adott igazgatósági (főosztályi) ügyrend foglalja magában.

(3) Az MgSzH Központban az alábbi szervezeti egységek működnek

a) az elnök közvetlen irányítása alatt:

aa) Humánpolitikai Főosztály,

ab) Sajtóiroda,

ac) Jogi és Területi Koordinációs Főosztály,

ad) Ellenőrzési Önálló Osztály,

b) az Élelmiszerlánc-biztonsági Elnökhelyettes közvetlen irányítása alatt:

ba) Járványügyi és Állatvédelmi Igazgatóság,

bb) Élelmiszer- és Takarmánybiztonsági Igazgatóság,

bc) Állatgyógyászati Termékek Igazgatósága

bd) Állategészségügyi Diagnosztikai Igazgatóság

be) Borminősítési Igazgatóság

bf) Növény-, Talaj- és Agrárkörnyezet-védelmi Igazgatóság,

bg) Audit Önálló Osztály

c) a Természeti és genetikai erőforrásokért felelős elnökhelyettes közvetlen irányítása alatt:

ca) Növénytermesztési és Kertészeti Igazgatóság,

cb) Állattenyésztési Igazgatóság,

cc) Földművelésügyi Igazgatóság,

cd) Erdészeti Igazgatóság.

d) a Gazdasági és informatikai elnökhelyettes közvetlen irányítása alatt:

da) Költségvetési Igazgatóság,

db) Vagyongazdálkodási és Üzemeltetési Igazgatóság,

dc) Informatikai Igazgatóság.

9. §

(1) Ha jogszabály vagy a közvetlen felettes vezető másként nem rendelkezik, az MgSzH elnöke, elnökhelyettesei, az MgSzH Központ igazgatói és főosztályvezetői

a) feladat- és hatáskörük gyakorlását a közvetlen alárendeltségükbe tartozó vezetőre átruházhatják, azzal, hogy az ilyen feladat- és hatáskör-átruházás nem érinti az átruházó vezető felelősségét,

b) az ügyek intézésére, a jogszabályok keretei között érdemi és eljárási utasítást adhatnak.

(2) Az MgSzH Központ szervezeti egységei között felmerült vitás kérdésekben a legközelebbi közös felettes vezető dönt.

(3) Az MgSzH Központ azon szervezeti egységei, amelyek feladatot kívánnak meghatározni valamely területi szerv részére, kötelesek azt – a feltételek biztosítása érdekében – a szakmailag érintett hivatali szervezeti egységekkel egyeztetni. A belső egyeztetésbe a Jogi és Területi Koordinációs Főosztályt, a költségvetési és létszám-előirányzatokat érintő kérdésekben a Gazdasági és informatikai elnökhelyettest, a Közös mezőgazdasági és vidékfejlesztési politikát érintő kérdésekben az MgSzH Központ illetékes szervezeti egységeit minden esetben be kell vonni.

(4) Az MgSzH Központ igazgatóságai, illetve főosztályai – a jelen Szabályzatban meghatározott feladatkörük szerint – szakmai felügyeletet gyakorolnak az alárendelt szervezeti egységek felett, amelynek keretében ellenőrzést kezdeményezhetnek és végezhetnek az MgSzH szervezetehez tartozó területi szervek felett.

(5) A kincstári vagyonba tartozó szervezetek tekintetében gyakorolt vagyongazdálkodási jogokkal kapcsolatos követelményeket a Szabályzat a Költségvetési és Vagyongazdálkodási Főosztály feladatainak meghatározása körében rögzíti.

Az MgSzH Központ irányítása és a területi szervek koordinációja

10. §

(1) Az MgSzH irányítását és felügyeletét a központi államigazgatási szervekről, valamint a Kormány tagjai és az államtitkárok jogállásáról szóló 2006. évi LVII. törvényben foglaltak alapján a földművelésügyi és vidékfejlesztési miniszter (a továbbiakban: miniszter) látja el.

(2) Az MgSzH Központ irányítását és felügyeletét a miniszter az általános igazgatás tekintetében a Földművelésügyi és Vidékfejlesztési Minisztérium (a továbbiakban: minisztérium) Szakigazgatási Főosztályán keresztül, a szakterületi tevékenységek esetében a minisztérium szakmai főosztályain keresztül látja el.

(3) Az MgSzH Központ a minisztérium felügyelete alatt – elsősorban a szakmapolitikai szempontok érvényesülése céljából – szervezi, összehangolja és ellenőrzi a területi szervek szakmai tevékenységét, a minisztérium irányítása alapján szervezi és felügyeli a területi szervek mino-

ségbiztosítási tevékenységét, részt vesz a tagállami működésből fakadó feladatok végrehajtásában.

(4) A minisztérium szakmai iránymutatása alapján az MgSzH Központ szervezi és összehangolja a területi szervek informatikai fejlesztését, szakmai háttérrel biztosít az egységes, zavarmentes működéshez, továbbá előkészíti a szakmai tevékenység fejlesztéséhez szükséges beruházási javaslatokat, részt vesz a beruházási programok szervezésében, nyilvántartja az ehhez szükséges beruházási, fejlesztési igényeket.

(5) Az MgSzH Központ szervezi, irányítja és felügyeli a területi szervek szervezésében működő megyei, regionális és speciális laboratóriumok szakmai munkáját, fejlesztési és módszeradaptációs feladatokat határoz meg számukra. A vizsgálati eredményeket összesíti és értékeli.

(6) Az egységes jogalkalmazás érdekében – a jogalkotásról szóló 1987. évi XI. törvényben foglaltak figyelembevételével – az MgSzH Központ jogi iránymutatást ad a területi szervek részére. A hatósági tevékenység jogi háttérének korszerűsítése érdekében részt vesz a tevékenységét érintő jogszabályok előkészítésében.

(7) Az MgSzH elnöke és szakterületért felelős elnökhelyettese azonnali intézkedést igénylő esetekben a területi szerv köztisztviselője részére jogszabályban meghatározott járványügyi vagy más kiemelt jelentőségű okból közvetlenül adhat utasítást, továbbá a területi szerv köztisztviselőjétől jelentést kérhet.

(8) Az MgSzH területi szerveinek felügyeletét az elnök az általános igazgatás tekintetében a Jogi és Területi Koordinációs Főosztályon keresztül, a szakterületi tevékenységek esetében a szakterületért felelős elnökhelyettes útján látja el. Az adott szakterületért felelős elnökhelyettes a szakmai felügyelet gyakorlását a szakterület szerint érintett igazgatóra átruházhatja.

III. FEJEZET

AZ MGSZH KÖZPONT VEZETŐI ÉS SZEMÉLYI ÁLLOMÁNYA

Az elnök

11. §

(1) Az elnök a jogszabályban előírt feladat- és hatáskörében önállóan jár el és tevékenységéért a miniszternek felelős. Az elnököt határozatlan időtartamra a miniszter nevezi ki és menti fel. Az MgSzH elnöke felett a munkáltatói jogokat a miniszter gyakorolja. Az elnök köztisztviselői illetményének mértéke a Ktv. 45. §-ának (11) bekezdése szerint kerül megállapításra.

(2) Az MgSzH elnöke szükség szerint, de évente legálább egy alkalommal köteles beszámolni a miniszternek

az MgSzH tevékenységének ellátásáról, illetve működéséről.

(3) Az elnök

a) előkészíti és a miniszterhez – normatív utasítással történő kiadása érdekében – benyújtja az MgSzH szervezeti és működési szabályzatát,

b) vezeti és ellenőrzi az MgSzH szervezetét, biztosítja a működés feltételeit, elemzi a feladatok végrehajtásával kapcsolatos szakmai, gazdasági információkat,

c) kialakítja az MgSzH belső munkarendjét és külső kapcsolatrendszerét,

d) irányítja az MgSzH szervezeti egységeinek vezetőit és elsősorban a vezetőkön keresztül az MgSzH valamennyi köztisztviselőjét, ügykezelőjét és munkavállalóját,

e) elkészítteti és a miniszternek jóváhagyásra benyújtja az MgSzH éves költségvetési tervét és az éves költségvetési beszámolóját,

f) elkészítteti az MgSzH munkatervét,

g) biztosítja az együttműködést az MgSzH tevékenységi körében a minisztériummal és annak szervezeti egységeivel, a Magyar Államkincstárral, a minisztériumokkal, az európai uniós szervekkel, a delegált és közreműködői feladatokban érintett szervekkel és más szakigazgatási intézményekkel, szervekkel,

h) gondoskodik a belső ellenőrzés rendjének kialakításáról és működtetéséről, az ehhez szükséges források biztosításáról,

i) jóváhagyja a belső ellenőrzési vezető által készített, kockázatelemzéssel alátámasztott, stratégiai, középtávú és éves ellenőrzési terveket,

j) jóváhagyja a belső ellenőrzés működési kézikönyvét,

k) elkészítteti és a belső ellenőrzési vezető rendelkezésére bocsátja a költségvetési szerv intézményi gazdálkodásának végrehajtási, pénzügyi lebonyolítási és ellenőrzési folyamatainak leírását tartalmazó ellenőrzési nyomvonalát,

l) javaslatot tesz a miniszternek az elnökhelyettesek és a területi szerv főigazgatójának kinevezésére, felmentésére, vonatkozásukban gyakorolja az egyéb munkáltatói jogokat,

m) az MgSzH elnökhelyettesei, illetve az MgSzH Központ igazgatói, fősztályvezetői, igazgató-helyettesei, főosztályvezető-helyettesei, osztályvezetői tekintetében – kivéve az elnökhelyettesek kinevezését és felmentését, valamint a belső ellenőrzési vezető áthelyezését – gyakorolja a munkáltatói jogkört, azzal, hogy a munkáltatói jogkör gyakorlásának jogát – külön elnöki utasításban – más vezető beosztású személyre átruházhatja, továbbá javaslatot tesz kiténtetésekre, jóváhagyja a képzési tervet,

n) a szakterületért felelős elnökhelyettes javaslatára kinevezi és felmenti az MgSzH területi szervének igazgatóit,

o) információt nyújt az MgSzH tevékenységéről,

p) jogszabályban, illetve az állami irányítás egyéb jogi eszközeiben meghatározott keretek között kidolgozza és – a miniszter jóváhagyásával – fejleszti az elektronikus ügy-

kezelést, illetőleg az elektronikus ügyintézkést és adatátvitelt az MgSzH feladatellátásával összefüggésben,

q) kiadja az Iratkezelési Szabályzatot, illetőleg a TÜK-Szabályzatot.

(4) Az elnök felelős

a) az MgSzH nemzeti és közösségi jogszabályokban, illetve megállapodásban meghatározott feladatainak ellátása során a szakmaiság, a törvényesség és a hatékonyság, valamint az akkreditációs feltételeknek való megfelelés biztosításáért,

b) az MgSzH gazdálkodásában a törvényesség, a szakmai hatékonyság és a gazdaságosság követelményeinek érvényesítéséért,

c) a tervezési, beszámolási, információszolgáltatási kötelezettségek teljesítéséért, azok valódiságáért és teljességéért,

d) az MgSzH költségvetésének betartásáért, a gazdasági lehetőségek és kötelezettségek összhangjáért,

e) a jogszabály által előírt belső szabályzatok kiadásáért,

f) a delegált és közreműködői feladatok tárgyában kötendő megállapodások megkötéséért, illetve végrehajtásuk vonatkozásában a jogszabályi rendelkezések betartásáért,

g) az MgSzH katasztrófa-, biztonsági, tűz-, polgári és munkavédelmi helyzetéért,

h) az éves ellenőrzési jelentés elkészítéséért,

i) a belső ellenőrök funkcionális (feladatköri és szervezeti) függetlenségének biztosításáért,

j) a folyamatba épített, előzetes és utólagos vezetői ellenőrzési rendszer létrehozásáért, működtetéséért és fejlesztéséért,

k) az MgSzH feladatellátásának minőségbiztosításáért.

(5) Az elnök:

a) gyakorolja a jogszabályok alapján az MgSzH-t megillető jogköröket,

b) gyakorolja a kiadmányozási jogkört,

c) intézkedik annak érdekében, hogy az MgSzH-ban a jogszabályoknak és az állami irányítás egyéb jogi eszközeinek megfelelő gyakorlat kerüljön kialakításra, és e követelményeket érvényesíti a működtetésben,

d) kiadja az MgSzH tevékenységét szabályozó elnöki utasításokat és körleveleket (a továbbiakban együtt: belső szabályzatok),

e) képviseli – különösen a minisztérium, a külső szervek és a sajtó felé – az MgSzH-t, a képviselő körében részt vesz a minisztérium Szakállamtitkári értekezletén, illetve Miniszteri értekezletén,

f) rendelkezik az államháztartásról szóló 1992. évi XXXVIII. törvény rendelkezéseinek és a kincstári rendnek megfelelően – írásbeli megbízása alapján megbízottja útján is – az MgSzH bankszámlái felett,

g) kötelezettségeket vállalhat és hajthat végre az MgSzH működési és felhalmozási előirányzatai terhére a jóváhagyott költségvetésen belül,

h) a Ktv. és a Munka Törvénykönyvéről szóló 1992. évi XXII. törvény (a továbbiakban: Mt.) előírásai és az MgSzH jóváhagyott költségvetése alapján megállapítja a köztisztviselők és az MgSzH egyéb munkavállalóinak jutalmazásának mértékét, gyakoriságát,

i) meghatározza a teljesítményértékelési célokat a főosztályok, önálló osztályok vezetői, és az igazgatók vonatkozásában,

j) egységes közszolgálati, valamint közszolgálati adatvédelmi szabályzatot alkot a Ktv. által a hivatali szervezet vezetőjének általános szabályozási hatáskörébe utalt tárgykörökről,

k) az MgSzH bármely köztisztviselőjét egyedi feladatok ellátásával megbízhatja, amelyről a köztisztviselő köteles felettesét tájékoztatni,

l) ellát minden olyan további feladatot, amelyet jogszabály vagy az állami irányítás egyéb jogi eszköze feladatkörébe utal,

m) irányítja az elnökhelyetteseket, az igazgatóságokat, a főosztályokat és az önálló osztályokat, valamint az adminisztrációs és koordinációs feladatokat ellátó elnöki titkárságot.

(6) Az MgSzH hivatali szervezetének vezetője az elnök, akit általános jogkörrel – a gazdasági tevékenységek kivételével – általános elnökhelyettesként az Élelmiszerlánc-biztonsági elnökhelyettes helyettesít. Az elnököt a gazdasági tevékenységek vonatkozásában a Gazdasági és informatikai elnökhelyettes helyettesíti. Az általános elnökhelyettes az elnök távollétében csak olyan intézkedés meghozatalára jogosult, amelyet az elnök nem tart fenn kizárólagos hatáskörében. Az elnököt az Élelmiszerlánc-biztonsági elnökhelyettes akadályoztatása esetén a Gazdasági és informatikai elnökhelyettes, az Élelmiszerlánc-biztonsági elnökhelyettes és a Gazdasági és informatikai elnökhelyettes egyidejű akadályoztatása esetén a Természeti és genetikai erőforrásokért felelős elnökhelyettes helyettesíti. Az általános elnökhelyettes az elnök helyettesítése körében alkalmazott eljárásáról az elnök akadályoztatásának megszűnését követően haladéktalanul beszámol az elnöknek.

Az elnök által adományozható címek

12. §

(1) Az elnök a tartósan kiemelkedő munkát végző felsőfokú iskolai végzettségű, közigazgatási szakvizsgával rendelkező köztisztviselőnek címzetes vezető-tanácsosi, címzetes főtanácsosi, címzetes vezető-főtanácsosi, a középiskolai végzettségű köztisztviselőnek címzetes főmunkatársi címet adományozhat a Ktv.-ben foglaltaknak megfelelően.

(2) Az elnök szakmai tanácsadói, illetve szakmai főtanácsadói címet adhat a Ktv.-ben meghatározott feltételekkel rendelkező MgSzH Központbeli köztisztviselőknek. A szakmai tanácsadói, illetve szakmai főtanácsadói címmel rendelkező köztisztviselők létszáma az MgSzH Központjában együttesen nem haladhatja meg az MgSzH Központ engedélyezett köztisztviselői létszámkeretének 5%-át.

Az elnökhelyettesek

13. §

(1) Az MgSzH elnöke elnökhelyettesek útján irányítja az MgSzH Központját és területi szerveit. Az MgSzH elnökhelyettesét határozatlan időtartamra a miniszter nevezi ki és menti fel, az Élelmiszerlánc-biztonsági elnökhelyettes esetében az országos főállatorvos javaslatára. Az MgSzH elnökhelyettesei felett a munkáltatói jogokat – a kinevezés és a felmentés kivételével – az MgSzH elnöke gyakorolja. Az elnökhelyettes köztisztviselői illetményének mértéke a Ktv. 45. §-ának (11) bekezdése szerint kerül megállapításra.

(2) Az elnökhelyettes irányítja az alárendeltségében működő igazgatóságok tevékenységét.

(3) Az elnökhelyettes ellátja mindazokat a feladatokat, amelyeket a vonatkozó jogszabályok, valamint az állami irányítás egyéb jogi eszközei a feladat- és hatáskörébe utalnak, illetőleg amelyeket az elnök a feladatkörébe utal, továbbá amelyekkel az elnök megbízza.

(4) Az elnökhelyettes az irányítása alá tartozó igazgatóságok feladatainak teljesítéséről és az elnök által rábízott feladat teljesítéséről rendszeresen beszámol az elnöknek.

(5) Az elnökhelyettes meghatározza az irányítása alá tartozó igazgatóságok munkáját, ellenőrzi – szükség szerint közvetlenül, személyesen – ennek teljesítését.

(6) Az elnökhelyettes felelős az irányítása alá tartozó igazgatóságok feladatának elvégzéséért.

(7) Az elnökhelyettes a jelen szervezeti és működési szabályzatban és a közvetlen irányítása alá tartozó igazgatóságokra vonatkozó ügyrendben foglaltak szerint gyakorolja kiadományozási jogkörét, melynek gyakorlását beosztottjaira átruházhatja, ez utóbbi azonban nem érinti a közvetlen irányítása alá tartozó igazgatóságok munkájáért való felelősségét.

(8) Az elnökhelyettes gyakorolja az irányítása alá tartozó igazgatóságok vezetői, illetve a közvetlen irányítása alá tartozó köztisztviselők vonatkozásában az utasítási és ellenőrzési jogot.

(9) Az elnökhelyettes jóváhagyja, illetve felülbírálja az irányítása alá tartozó igazgatók és az igazgatók által felügyelt osztályvezetők munkakörére, munkaköri leírására tett javaslatokat.

(10) Az elnökhelyettes az MgSzH Központ köztisztviselői, ügykezelői és munkavállalói tekintetében gyakorolja a munkáltatói jogokat azzal, hogy a munkáltatói jogkör gyakorlásának jogát más vezető beosztású személyre átruházhatja.

(11) Az elnökhelyettes jóváhagyja, illetve felülvizsgálja az irányítása alá tartozó igazgatóságok feladatkörére vonatkozó jogi szabályozás kezdeményezését.

(12) Az elnökhelyettes ellenőrzi, hogy a jogszabályok, az állami irányítás egyéb jogi eszközei és a belső szabályzatok az általa felügyelt szervezeti egységek munkájában érvényesülnek-e.

(13) Az elnökhelyettes beszámoltatja a közvetlen irányítása alá tartozó igazgatóságok vezetőit, illetve köztisztviselőit és munkavállalóit a szervezeti egységnél végzett munkákról, javaslatot tesz a szükséges intézkedésekre, gondoskodik a hivatali fegyelem megtartásáról.

(14) Az elnökhelyettes szakmai értekezleteket hív össze az irányítása alá tartozó tevékenységi körben felmerült fontosabb feladatok megoldásához szükséges szakmai vélemények, javaslatok megismerése, illetve a felügyelt szervezeti egységek munkájának irányítása céljából.

(15) Az elnökhelyettes szükség szerint egyedi feladatok ellátásával bízta meg az irányítása alá tartozó igazgatóságok bármely köztisztviselőjét, melyről a köztisztviselő tájékoztatja közvetlen felettesét. Az elnökhelyettes az adott feladatról és annak teljesítéséről tájékoztatja az MgSzH elnökét.

(16) Az elnökhelyettes feladatkörébe tartozó ügyintézés keretében – kivéve, ha az adott ügyben, illetve eljárásban az elnök jár el –, valamint az elnök által átruházott hatáskörben jogosult az MgSzH képviselőjére.

(17) Az elnökhelyestest az általa kijelölt igazgató helyettesíti. A kijelölést az elnöknek jóvá kell hagynia.

(18) A Gazdasági és informatikai elnökhelyettes helyettesítését a felügyelete alá tartozó szervezeti egységek vezetői közül általa kijelölt fősztályvezető látja el. A kijelölést az elnöknek jóvá kell hagynia.

Az igazgató és fősztályvezető

14. §

(1) Az igazgató, illetve a fősztályvezető önállóan és felelősen, a jogszabályoknak, az állami irányítás egyéb jogi eszközeinek és a szakmai követelményeknek megfelelően vezeti a rábízott igazgatóságot, fősztályt, illetőleg önálló osztályt. Az MgSzH igazgatói, illetve fősztályvezetői fe-

lett a munkáltatói jogokat az MgSzH elnöke gyakorolja. Az igazgató, illetve a fősztályvezető tevékenységét a közvetlen felettes elnökhelyettes irányítása alapján végzi.

(2) Az igazgató (fősztályvezető) gondoskodik az ügykörébe tartozó rendelkezések, és a felettesei utasításainak végrehajtásáról. Felelős az igazgatóság (fősztály, önálló osztály) ügykörébe tartozó döntések előkészítéséért és meghozataláért, az általa adott információk és adatok helyességéért.

(3) Az igazgató (fősztályvezető) gyakorolja az igazgatóság (fősztály, önálló osztály) feladatköréhez kapcsolódó hatásköröket. Hatáskörének gyakorlását (kiadmányozási jogkörét) az alárendeltségébe tartozó osztály vezetőjére vagy jogszabályban meghatározott esetekben hatósági jogkörben eljáró ügyintézőre átruházhatja, az átruházás azonban nem érinti az igazgatóság (fősztály, önálló osztály) munkájáért való felelősségét. Ellátja mindazokat az ügyeket, amelyeket közvetlen felettes vezetője állandó vagy eseti jelleggel a feladat- és hatáskörébe utal.

(4) Az igazgató, illetve a fősztályvezető tevékenységi területén

a) meghatározza az igazgatóság, illetve a fősztály (önálló osztály) munkatervét, valamint elkészíti az igazgatóság, illetve a fősztály (önálló osztály) ügyrendjét és az annak mellékletét képező munkaköri leírásokat, szervezi és ellenőrzi a feladatok végrehajtását,

b) az elnök felhatalmazása alapján az igazgatóság, a fősztály, illetve az önálló osztály ügyrendjének megfelelően határoz azokban az ügyekben, amelyek előkészítése a felügyelt osztályok, önálló osztály esetén az önálló osztály feladatkörébe tartozik,

c) a jelen szervezeti és működési szabályzatban és az adott szervezeti egységre vonatkozó ügyrendben foglaltak szerint gyakorolja kiadmányozási jogkörét, melynek gyakorlását beosztottjaira átruházhatja, ez utóbbi azonban nem érinti az igazgatóság, a fősztály, illetve az önálló osztály munkájáért való felelősségét,

d) számviteli, statisztikai és egyéb adatok felhasználásával és elemzésével segíti és előkészíti az elnöki és felsőbb döntések meghozatalát, a döntéseket végrehajtja és azok végrehajtásáról tájékoztatást ad,

e) ellenőrzi a felügyelt szervezeti egységek, illetőleg az önálló osztály által kidolgozott fejlesztési elképzelések, programok, koncepciók megvalósítását,

f) gyakorolja az irányítása alá tartozó szervezeti egységek vezetői, illetve a közvetlen irányítása alá tartozó köztisztviselők vonatkozásában az utasítási és ellenőrzési jogot,

g) jóváhagyja, illetve felülbírálja az irányítása alá tartozó osztályvezetők által a felügyelt osztályokon dolgozók munkakörére, munkaköri leírására tett javaslatokat,

h) jóváhagyja, illetve felülbírálja a felügyelt osztályok feladatkörére vonatkozó jogi szabályozás kezdeményezését,

i) ellenőrzi, hogy a jogszabályok, az állami irányítás egyéb jogi eszközei és a belső szabályzatok az általa felügyelt szervezeti egységek munkájában érvényesüljenek,

j) felülvizsgálja a felügyelt osztályok által készített tervezeteket, valamint jóváhagyja a felügyelt osztályok ügyrendjeit és munkatervzeit,

k) figyelemmel kíséri és szervezi a felügyelt osztályok munkatervben foglalt és egyéb feladatainak végrehajtását, részükre az ehhez szükséges feltételeket biztosítja,

l) beszámoltatja a felügyelt osztályok vezetőit, illetve köztisztviselőit és munkavállalóit a szervezeti egységnél végzett munkákról, gondoskodik a hivatali fegyelem megtartásáról,

m) szakmai értekezleteket hív össze az irányítása alá tartozó tevékenységi körben felmerült fontosabb feladatok megoldásához szükséges szakmai vélemények, javaslatok megismerése, illetve a felügyelt szervezeti egységek munkájának irányítása céljából,

n) szükség szerint egyedi feladatok ellátásával bízva meg a felügyelt szervezeti egységek bármely köztisztviselőjét, melyről a köztisztviselő tájékoztatja közvetlen felettesét, ez esetben az igazgató, illetve a főosztályvezető az adott feladatról és annak teljesítéséről tájékoztatja a közvetlen felettes elnökhelyettest,

o) a felügyelt osztályok vezetőinek javaslataira is figyelemmel javaslatot tesz az elnöknek a köztisztviselők, ügykezelők és a munkavállalók kitüntetésére, jutalmazására, segíti a felügyelt szervezeti egységek köztisztviselőinek szakmai fejlődését,

p) ellátja az irányítása alá tartozó szervezeti egység feladatkörének kockázatelemzését, és működteti az ezzel kapcsolatos kockázatkezelési rendszert,

q) gondoskodik az általa vezetett szervezeti egység nemzetközi kapcsolatok tartásával, tagállami működéssel összefüggő feladatainak ellátásáról,

r) gondoskodik a felügyelete alá tartozó szakterülettel kapcsolatos fejlesztési elképzelések, programok, koncepciók kidolgozásáról, azok megvalósításáról,

s) véleményt nyilvánít jogszabálytervezetekről,

t) irányítja és ellenőrzi a jogszabályok és az állami irányítás egyéb jogi eszközeinek végrehajtását,

u) javaslatot tesz fejlesztési, felügyeleti intézkedésre,

v) gyakorolja a feladatkörébe tartozó rendelkezési jogkört az MgSzH költségvetésében biztosított előirányzatokból,

w) gyakorolja a hatáskörébe utalt munkáltatói jogokat.

(5) Az igazgató, a főosztályvezető, illetve az önálló osztály vezetője biztosítja az igazgatóság, a főosztály, illetve az önálló osztály együttműködését az MgSzH más szervezeti egységeivel.

(6) Az igazgatóság, a főosztály, illetve az önálló osztály feladatkörébe tartozó ügyintézés keretében – kivéve, ha az adott ügyben, illetve eljárásban az elnök jár el –, valamint az elnök által átruházott hatáskörben az igazgató, illetve a

főosztályvezető jogosult az MgSzH képviselőjére, és kötelezettsége áll fenn az MgSzH működésében érintett külső szervekkel való együttműködés tekintetében.

(7) Az igazgató, illetve a főosztályvezető tevékenységéről az elnököt folyamatosan tájékoztatja.

Az igazgatóhelyettes és főosztályvezető-helyettes

15. §

(1) Az igazgatóhelyettes, illetve főosztályvezető-helyettes az igazgatót, illetőleg főosztályvezetőt távolléte vagy tartós akadályoztatása esetén helyettesíti, illetve jogkörében jár el, ami nem érinti osztályvezetői teendői ellátását.

(2) Az igazgatóhelyettes főosztályvezető-helyettes besorolású köztisztviselő.

(3) Több igazgatóhelyettes, illetve főosztályvezető-helyettes esetén az igazgató, illetve főosztályvezető közvetlen felettes vezetője egyetértésének kikérése mellett kijelöli általános helyettesét.

(4) Az igazgatóságon (főosztályon) az igazgató (főosztályvezető) általános helyettesítését ellátó igazgatóhelyettes (főosztályvezető-helyettes) egyben egy osztály feladatainak irányításáért is felelős.

(5) Egyes igazgatóságokon belül – a Szabályzatban foglaltak szerint – a szakmailag szorosan összetartozó osztályok munkáját – egyúttal valamelyik osztályt is vezető – igazgatóhelyettesek fogják össze.

(6) Az önálló osztályt vezető főosztályvezető helyettesítésére egy – osztályt nem vezető – főosztályvezető-helyettes működik.

Az osztályvezető

16. §

(1) Az igazgatósági, illetve főosztályi szervezetben működő osztályvezető az igazgató, illetve a főosztályvezető irányításával önállóan és felelősen vezeti a rábízott osztályt a feladatkörének, a főosztályi ügyrendnek és a munkaköri leírásoknak megfelelően.

(2) Az osztályvezető

a) szervezi, vezeti és ellenőrzi az osztály munkáját, gondoskodik arról, hogy a jogszabályok, az állami irányítás egyéb jogi eszközei, valamint a belső szabályzatok az osztály munkájában érvényesüljenek,

b) felelős az osztály feladatainak elvégzéséért,

c) meghatározza, szükség szerint javaslatot tesz az osztály munkatervének, ügyrendjének módosítására és azokat az igazgató, illetve a főosztályvezető elé terjeszti jóváhagyásra,

d) javaslatot tesz az igazgatónak – a főosztályi szervezetben működő osztályok esetén a főosztályvezetőnek – az osztály munkatársainak személyére, munkaköreire és a munkaköri leírásokra,

e) megállapítja az osztály köztisztviselőinek, ügykezelőinek és munkavállalóinak feladatait, ellenőrzi ezek teljesítését, gondoskodik arányos foglalkoztatásukról, a magáncélú eltávozás tekintetében gyakorolja a munkáltatói jogokat,

f) javaslatot tesz az igazgatónak – a főosztályi szervezetben működő osztályok esetén a főosztályvezetőnek – az osztály munkáját érintő körben az MgSzH-ra vonatkozó jogi szabályozásra, fejlesztésre, beruházásra,

g) a hatósági eljárás tekintetében szakmai iránymutatást nyújt az ügyintéző számára, valamint gondoskodik a hatósági eljárás lefolytatásának és a hatósági döntés előkészítésének jogszerűségéről,

h) jelen szervezeti és működési szabályzatban foglaltak szerint, valamint felhatalmazás alapján képviseli az MgSzH-t,

i) figyelemmel kíséri és szervezi az osztály munkatervi és egyéb feladatainak végrehajtását, amelyhez a szükséges feltételeket biztosítja,

j) vezetői és folyamatba épített ellenőrzési feladatokat lát el,

k) biztosítja az osztály együttműködését az MgSzH más szervezeti egységeivel,

l) az osztály feladatkörében elnöki utasítás tervezeteket készít elő, módosítást kezdeményez, tájékoztatókat, körleveleket készít elő,

m) beszámoltatja az osztály köztisztviselőit és munkavállalóit a végzett munkájukról, gondoskodik a hivatali feyelem megtartásáról,

n) az osztály állományába tartozó köztisztviselők tekintetében teljesítményértékelést végez, javaslatot tesz az illetmény-eltérítésre, kitüntetésre, jutalmazásra,

o) javaslatot tesz a képzésen való részvételre, kiküldetésre,

p) szükség szerint szakmai értekezletet tart,

q) ellátja mindazokat a feladatokat, amelyekkel felettes vezetői megbízták,

r) tevékenységéről a felettes vezetőjét folyamatosan tájékoztatja,

s) feladatkörében a piaci szereplőket érintő információkról tájékoztatót készít,

t) a hatáskörébe tartozó ügyekben kiadmányozásra jogosult és az elnök engedélye alapján e jogkörét beosztottjaira átruházhatja, ez azonban nem érinti az osztály munkájáért való felelősségét.

(3) Az osztályvezető megbízás alapján helyettesíti a főosztályvezetőt.

A laborvezető és az állomásvezető

17. §

(1) A laborvezető a főosztályi ügyrendnek, az adott laborra vonatkozó előírásoknak és a munkaköri leírásnak megfelelően vezeti a labort. A laborvezető osztályvezetői besorolású köztisztviselő.

(2) A laborvezető meghatározza és ütemezi a laborban elvégzendő fizikai, kémiai, biokémiai, mikrobiológiai, mikroszkópos vizsgálatokat, annak módját, a laborban dolgozók részletes feladatait.

(3) Az állomásvezető a főosztályi ügyrendnek és az adott állomásra vonatkozó előírásoknak és a munkaköri leírásnak megfelelően vezeti az állomást. Az állomásvezető osztályvezetői besorolású köztisztviselő.

(4) Az állomásvezető meghatározza és ütemezi az állomáson elvégzendő feladatokat, az állomásra vonatkozó előírásoknak megfelelően irányítja az állomás szakmai munkáját, meghatározza a köztisztviselők, ügykezelők, és a fizikai alkalmazottak részletes feladatait.

(5) A laborvezető és az állomásvezető eljár mindazon ügyben, amellyel a főosztályvezető megbízza.

A titkárságvezető

18. §

(1) Az elnök és az elnökhelyettesek munkáját osztályvezetői besorolású titkárságvezető segíti.

(2) A titkárságvezető feladata a vezetőhöz érkező iratok feldolgozása, a vezető hivatali teendőinek szervezése, nyilvántartása, az értekezleteken elhangzottak rögzítése és a vezető által adott feladatok végrehajtása, a titkárság dolgozóinak irányítása. E tevékenységi körében ellátja

a) a vezető hivatali munkájának koordinálását, biztosítja annak folyamatosságát,

b) a döntést igénylő ügyek szakszerű előkészítését, a szakmai javaslatok egyeztetését, a döntésről való tájékoztatást és a kiadott feladatok végrehajtásának figyelemmel kísérését.

Az ügyintéző

19. §

(1) Az ügyintéző feladata az MgSzH feladat- és hatáskörébe tartozó ügyek érdemi döntésre való előkészítése; valamint a végrehajtás szervezése. Az ügyintéző munkáját a munkaköri leírásában rögzítetteknek és a vezető utasításának megfelelően önállóan végzi. A feladatok megoldására vonatkozó javaslatait a kérdés alapos, rendszeres és

többirányú vizsgálata után, az összefüggések feltárásával, a jogszabályok és az állami irányítás egyéb jogi eszközei figyelembevételével, megfelelő időben, kezdeményezően köteles megtenni. A lehetséges megoldásokat előtárja, és azok közül a legmegfelelőbbre megindokolt javaslatot tesz. A hatáskörébe utalt ügyek menetét az ügyintéző köteles figyelemmel kísérni és a szükséges intézkedéseket megtenni.

(2) Az ügyintéző a kapott utasítások és határidők figyelembevételével munkaterületén felelős az MgSzH állandó és időszakos célkitűzéseinek érvényesítéséért.

(3) Az ügyintézőt közvetlen felettes vezetője irányítja. Amennyiben felsőbb vezető közvetlenül ad utasítást a beosztott dolgozó részére, a dolgozó köteles erről közvetlen vezetőjét haladéktalanul tájékoztatni.

Az ügykezelő

20. §

(1) Az ügykezelő a munkaköri leírásban részére megállapított, illetve a vezető által kiadott feladatokat a kapott utasítások és határidők figyelembevételével, a jogszabályok és ügyviteli szabályok ismeretében és betartásával végzi. Az ügykezelő felelősen gondoskodik az ügyviteli feladatok ellátásáról, különösen a beérkező ügyiratok átvételéről, nyilvántartásba vételéről, a kiadmány-tervezeteknek az ügyintéző útmutatása szerinti gépeléséről, sokszorosításáról és továbbításáról.

(2) Az ügykezelő ellátja mindazokat a nem érdemi jellegű feladatokat, amelyekkel a munkáltatói jogkör gyakorlója megbízza.

IV. FEJEZET

AZ MGSZH KÖZPONT MŰKÖDÉSE

Általános szabályok

21. §

(1) Az MgSzH Központ szervezeti egységeinek folyamatos működését a jogszabályok, az állami irányítás egyéb jogi eszközei, az ezekre épülő ügyrendek és a felettes vezető utasításai határozzák meg.

(2) Az MgSzH Központ igazgatóságainak (főosztályainak, önálló osztályainak) ügyrendjét az adott szervezeti egység vezetőjének javaslatára a felettes elnökhelyettes fogadja el.

(3) A vezető, az ügyintéző, az ügykezelő feladatait – az (1) bekezdésben foglaltakon túl – a munkaköri leírása szabályozza.

(4) A munkaköri leírás – a felelősség megállapítására is alkalmas módon – többek között tartalmazza: a munkakörben ellátandó feladat jellegét, a tevékenységi kört, a fontos és bizalmas munkakörre vonatkozó utalást, a vagyonyilatkozat tételi kötelezettséget, a minősített iratokkal kapcsolatos minősítési, illetve betekintői jogosultságot és a kiadmányozási jogot, a munkakört betöltők alá- és fölérendeltségi viszonyait, a helyettesítés rendjét, a munkáltatói jogkör gyakorlójának megjelölését, a munkakörre vonatkozó képesítési és egyéb, sajátos előírásokat.

22. §

(1) Az MgSzH Központ szervezeti egységei a munkafeladatok határidőre történő, szakszerű elvégzése érdekében kölcsönösen együttműködve kötelesek eljárni.

(2) A feladatkörükbe tartozó, de más szervezeti egységek feladatkörét is érintő ügyekben az érdekeltke egyeztetve kötelesek eljárni. Az egyeztetés kezdeményezéséért az a szervezeti egység felelős, amelynek a feladat elvégzése a Szabályzat szerint a feladatkörébe tartozik.

(3) Az MgSzH Központ szervezeti egységeinek dolgozói a munkavégzésük során tudomásukra jutott, de más szervezeti egység feladatkörébe tartozó tény, adatot, tapasztalatot kötelesek haladéktalanul az érdekelt szervezeti egységhez továbbítani, illetve szükség esetén, az információ alapján eljárást kezdeményezni.

(4) Ha a feladat megoldásában több igazgatóság vagy főosztály (önálló osztály) érintett, a feladat elvégzéséért az első helyen kijelölt igazgatóság, illetve főosztály (önálló osztály) a felelős, amely – az (1)–(4) bekezdésben foglaltaknak megfelelően – köteles gondoskodni arról, hogy a megoldásban a többi érdekelt igazgatóság vagy főosztály (önálló osztály) álláspontja összehangoltan érvényesüljön. Ehhez a közreműködő részlegek szakterületük szempontjait feltáró munkarészeket, észrevételeket, javaslatokat adnak. A nem érvényesített javaslatokról a javaslattevőt tájékoztatni kell. Véleményeltérés esetén az érintett részlegeknek egymás között egyeztetniük kell, ennek eredménytelensége esetén a legközelebbi közös felettes vezető dönt.

23. §

Az igazgató, illetve a főosztályvezető más szervezeti egység vezetője feladatkörét érintő intézkedést csak az érintett szervezeti egység vezetője írásbeli egyetértésével tehet, illetve – a hatósági ügyek kivételével – jogosult az elnök elé terjeszteni azokat az ügyeket, amelyekben az érintett vezetők véleményének egyeztetése nem vezetett eredményre. Azon hatósági ügyek felsorolását, amelyekben döntés csak az MgSzH Központjának vagy az MgSzH

területi szerveinek érintett szervezeti egysége (egységei) véleményének kikérésével és az adott szervezeti egység(ek) véleményének figyelembevételével hozható, a 4. számú melléklet tartalmazza.

24. §

(1) A Szabályzatban fel nem sorolt, de hasonló jellegű, illetve kapcsolódó feladatok hivatali szervezeti egységek közötti megosztásáról – vita esetén – az érintett szervezeti egységek közös felettese dönt.

(2) Az igazgatóság, illetve főosztály (önálló osztály) feladatait saját dolgozói által köteles ellátni. Ez nem érinti az igazgatónak vagy főosztályvezetőnek azt a jogát, hogy a feladat szakszerű megoldásához – a közvetlen felettes vezető jóváhagyásával – a közigazgatási hatósági eljárás és szolgáltatás általános szabályairól szóló 2004. évi CXL. törvényben foglaltak figyelembevétele mellett külső szakértőt vegyen igénybe vagy egyes kérdések megoldásához külső intézménytől szakvéleményt kérjen.

25. §

(1) A kiadmányozásra előkészített ügyiratokat – ha a vezető másként nem rendelkezett – szolgálati úton kell felterjeszteni a kiadmányozásra jogosulthoz. A kiadmányozásra előkészített ügyiratot mind az ügyintéző, mind a továbbítást javasoló vezető keltezéssel látja el és aláírja. Határidő túllépésnél a mulasztásról, annak okáról az ügyirat votumában vagy külön készült feljegyzésben kell számot adni, melyet a közvetlen felettes vezetőnek is láttamoznia kell.

(2) Az elnök által kiadmányozásra kerülő ügyiratokat, az érintett igazgatóság (főosztály, önálló osztály), illetve elnökhelyettes útján az Elnöki Titkársághoz kell megküldeni. A titkárságvezető ellenőrzi az előkészítés szabályszerűségét, és ennek tényét aláírásával igazolja.

(3) Különösen indokolt esetben a vezető – az ok megjelölésével – közvetlenül fordulhat az elnökhöz vagy az elnökhelyetteshez, a közvetlen felettese egyidejű, vagy ha ez nem lehetséges, utólagos tájékoztatása mellett.

(4) Az MgSzH Központ hatáskörébe tartozó közigazgatási hatósági ügyben másodfokú hatósági döntést tartalmazó ügyiratot csak a Jogi és Területi Koordinációs Főosztály vezetőjének ellenjegyzésével lehet kiadmányozni.

(5) Az ügyintézés során betartandó részletes iratkezelési szabályokat az MgSzH elnöke által kiadott Iratkezelési Szabályzat, a minősítési jogosultságok meghatározását az államtitokról és a szolgálati titokról szóló 1995. évi LXV. törvény alapján az MgSzH elnöke által kiadott TÜK-Szabályzat tartalmazza.

A kiadmányozási jog

26. §

(1) Az aláírási jog az ügyben történő érdemi döntésre ad felhatalmazást. Az aláírási jogköröket az ügyrendekben úgy kell meghatározni, hogy a jogszerűségi és a szakszerűségi követelmények érvényesülése mellett biztosítsa a gyors ügyintézés.

(2) Az MgSzH hatáskörébe tartozó első- és másodfokú közigazgatási hatósági ügyek esetében a hatósági döntést tartalmazó iratot az elnök írja alá. Az elnök az aláírás jogát a hatósági ügyekben az igazgatók részére átruházhatja.

(3) Az elnök írja alá a miniszter, az Országgyűlés tisztségviselői, az országgyűlési képviselők, az országgyűlési biztosok, a kormány tagjai, az Alkotmánybíróság elnöke, a Legfelsőbb Bíróság elnöke, a legfőbb ügyész, az Állami Számvevőszék elnöke, a pártok vezetői, valamint az Országgyűlés részére készített átiratokat, feljegyzéseket, mindazokat az iratokat, amelyeknek aláírási jogát jogszabály hatáskörébe utalta vagy amelyek tekintetében az aláírás jogát magának tartotta fenn.

(4) A kormány-előterjesztések és a miniszteri rendeletek tervezeteinek véleményezését az elnök írja alá.

(5) Az elnökhelyettes saját hatáskörében eljárva írja alá
a) a minisztériumok, más állami szervek azonos, illetve hasonló beosztású, jogállású vagy besorolású vezetőinek címzett,

b) az általa irányított szervezeti egységek által jóváhagyásra felterjesztett, valamint

c) az átruházott hatáskörben kiadmányozandó ügyiratokat.

(6) Az igazgatók és a főosztályvezetők gyakorolják az aláírás jogát az igazgatóság és a főosztály ügykörébe tartozó mindazon ügyekben, amelyekben ez a jog nincs az ezen §-ban foglaltak alapján más hivatali vezető számára fenntartva.

(7) Az osztályvezető aláírási jogát a főosztályvezető által meghatározott ügykörökben gyakorolja.

(8) Az érdemi ügyintézők aláírási joga a feladatkörükbe tartozó azon ügyekre terjed ki, amelyekre a főosztály ügyrendje, illetőleg az igazgató vagy főosztályvezető felhatalmazást ad.

(9) Az aláírásra előkészített ügyiratokat szignálás után – ha a vezető másként nem rendelkezett – szolgálati úton kell felterjeszteni az aláírásra jogosulthoz.

(10) Az egyes kiadmányozási jogosultságokat az egyes részlegek ügyrendjében, valamint az érintett köztisztviselők munkaköri leírásában is rögzíteni kell.

A feladatok meghatározása, végrehajtása és ellenőrzése**27. §**

(1) Az MgSzH Központ fő feladatait – a minisztérium munkatervében foglaltak figyelembevételével – fél-évenként az elnök által jóváhagyott munkaterv foglalja össze.

(2) A féléves munkatervet a Jogi és Területi Koordinációs Főosztály a szervezeti egységekkel lefolytatott előzetes egyeztetés alapján állítja össze, és azt az elnöknek jóváhagyás céljából benyújtja.

(3) A munkaterv az egyes feladatokat a határidők és a felelősök megjelölésével együttesen tartalmazza.

(4) A főosztályok az MgSzH munkaterv alapján elkészítik saját féléves munkatervüket, amelyet az adott főosztályt felügyelő elnökhelyettes hagy jóvá.

Utasítás, irányelv és tájékoztató közzététele**28. §**

(1) Az elnök a jogalkotásról szóló 1987. évi XI. törvényben foglaltak figyelembevételével irányelvet és tájékoztatót adhat ki.

(2) Az MgSzH Központ az elnök által kiadott utasítást az MgSzH internetes honlapján, irányelvet, illetőleg tájékoztatót a minisztérium hivatalos lapjában, valamint az MgSzH internetes honlapján teszi közzé.

(3) Az utasítások, irányelvek és tájékoztatók megszövegezéséért, megjelentetéséért, azok hivatalos lapban történő közzétételéért – az érintett szervezeti egységek bevonásával – a Jogi és Területi Koordinációs Főosztály tartozik felelősséggel. A Jogi és Területi Koordinációs Főosztály az irányelv, illetve a tájékoztató előkészítése során előzetesen tájékoztatni köteles a minisztériumot a 10. § (2) bekezdésében foglalt irányítási rendnek megfelelően.

(4) Utasítás, irányelv és tájékoztató közzétételét bármely szervezeti egység kezdeményezheti az elnöknel a kiadás szakmai indokának, szükségességének, valamint jogalapjának megjelölése mellett. Az elnök a kezdeményezést – annak vizsgálatára, illetőleg a vizsgálat eredményétől függő végrehajtására – továbbítja a Jogi és Területi Koordinációs Főosztály részére.

(5) Az állami irányítás egyéb jogi eszköze kiadásának jogalapját – az érintett szakmai szervezeti egységek bevonásával – a Jogi és Területi Koordinációs Főosztály minden esetben vizsgálja.

Hivatali értekezletek**29. §**

(1) Az elnöki tájékoztató értekezlet heti rendszerességgel az elnökhelyettesek és az Elnöki Titkárság vezetőjének részvételével ülésezik. Az értekezletet az elnök hívja össze. Az értekezleten az elnök tájékoztatást ad a kormány és a miniszter döntéseiről és az abból következő feladatokról.

(2) A vezetői értekezlet heti rendszerességgel ülésezik. Az értekezletet az elnök hívja össze. Az értekezlet az elnök vezetésével megtárgyalja az MgSzH működését és tevékenységét érintő jelentős kérdéseket, az időszaki feladatok végrehajtását. Az értekezlet résztvevői az elnökhelyettesek, főosztályvezetők és az Elnöki Titkárság vezetője.

(3) Az elnök, az elnökhelyettesek, valamint a területi szervek főigazgatói szükség szerinti rendszerességgel hivatali értekezletet tartanak az MgSzH működését és tevékenységét érintő jelentős kérdésekről és az időszaki feladatok végrehajtásáról.

(4) Az (1) és (2) bekezdés szerinti hivatali értekezleteken az országos főállatorvos is részt vesz.

(5) A hivatali értekezletek ügyrendjét az MgSzH elnöke által kiadott külön ügyrend tartalmazza.

A munkavégzés alapelvei**30. §**

(1) A felettes vezető – a közvetlen munkahelyi vezető távollétében, a szolgálati út mellőzésével – utasíthat bármely beosztottat, aki az utasítást köteles végrehajtani. Erről azonban a beosztott a lehető legrövidebb időn belül köteles jelentést tenni közvetlen felettesének.

(2) Vitás kérdések, véleményeltérés esetén a közös közvetlen felettes vezető jogosult dönteni az ügy intézésének módjáról.

(3) Az MgSzH munkatársai kötelesek folyamatosan figyelemmel kísérni elektronikus postaládájukat, valamint az MgSzH belső számítógépes hálózatán közzétett utasításokat, illetve információkat.

(4) Vezetői utasítás az MgSzH elektronikus levelezési rendszerén keresztül is kiadható. Az így kiadott utasítások elintézése során – amennyiben az utasításból más nem következik – a beosztott az MgSzH elektronikus levelezési rendszerét köteles használni.

(5) A Jogi és Területi Koordinációs Főosztály a belső utasítások, szabályzatok Elnöki Titkárságon történő nyilvántartásba vételét követően köteles gondoskodni azok

– MgSzH belső informatikai hálózatán történő – közzétételéről. Ennek érdekében az utasítást, szabályzatot írásban és elektronikus formában is meg kell küldeni az Informatikai Főosztálynak.

(6) A vezető köteles a feladatok kidolgozását a szükséges információk megadásával, illetve amennyiben az a feladat jellegéből következik, a legfontosabb elvi kérdésekben való előzetes állásfoglalással, a módszerek, eszközök és az időbeli ütemezés meghatározásával elősegíteni.

Az érdek-képviselési szervezetekkel való együttműködés

31. §

A vezetők a hatályos jogszabályoknak és a hivatali szabályzatoknak megfelelően kötelesek a dolgozók munkaviszonyát, munka- és életkörülményeit érintő kérdésekben a munkáltatónál működő érdek-képviselési szervezetekkel együttműködni és mindazokban az ügyekben, amelyek egyetértésükkel bírálhatók el, a döntéshez az egyetértést megszerezni.

Együttműködés a sajtóval

32. §

(1) Az MgSzH írott, valamint elektronikus sajtóval való kapcsolattartását a hivatali kommunikációért felelős Sajtóiroda koordinálja.

(2) Az MgSzH nevében nyilatkozatot az elnök, az elnökhelyettes vagy az MgSzH Központ elnök által kijelölt igazgatója adhat.

(3) Az elnökhelyettes, valamint a főosztályvezetők feladatukkal összefüggésben tehet nyilatkozatot.

(4) Az MgSzH munkatársai csak az elnök, az elnökhelyettes vagy az elnök által kijelölt igazgató, illetve az ügykörükbe tartozó kérdésekben a igazgatók engedélyével nyilatkozhatnak. A nyilatkozatot előzetesen egyeztetni kötelesek a Sajtóirodával.

(5) A tájékoztatási tevékenység során az állam- és szolgálati titokra vonatkozó szabályokat meg kell tartani, a nyilatkozat nem járhat mások személyhez fűződő jogainak sérelmével, valamint nem eredményezheti közérdekű adatok eltitkolását vagy meghamisítását.

(6) A Sajtóiroda tevékenysége során köteles együttműködni a minisztérium sajtóirodájával.

Az MgSzH Központ honlapjának gondozása

33. §

Az MgSzH Központ internetes honlapjának tartalom-szolgáltatásáért az elnök közvetlen irányítása alá tartozó Sajtóiroda felelős. A Sajtóiroda feladatait a Szabályzat 61. §-a határozza meg.

Az MgSzH belső pénzügyi ellenőrzési rendszere

34. §

(1) Az MgSzH belső pénzügyi ellenőrzése a belső ellenőrzési tevékenység, és a folyamatba épített, előzetes és utólagos vezetői ellenőrzési tevékenység útján valósul meg.

(2) Az MgSzH működésének és gazdálkodásának eredményessége érdekében az elnök működteti a folyamatba épített, előzetes és utólagos vezetői ellenőrzést, szabályozza a szabálytalanságok kezelésének eljárásrendjét, valamint elkészíti az MgSzH ellenőrzési nyomvonalát.

(3) Az elnök biztosítja a rendelkezésre álló források szabályszerű, szabályozott, gazdaságos, hatékony és eredményes felhasználását.

(4) A szervezeti egység vezetője irányítási, szabályozási tevékenysége során érvényesíti a folyamatba épített, előzetes és utólagos vezetői ellenőrzést.

(5) Az MgSzH gazdálkodási szabályzatában, a szervezeti egységek ügyrendjében, valamint a munkaköri leírásokban kell rendelkezni az egyes gazdálkodási területek, illetőleg a szervezeti egységek folyamatba épített, előzetes és utólagos vezetői ellenőrzéséről.

35. §

(1) A jogszabályban, az állami irányítás egyéb jogi eszközében vagy a munkatervben megállapított, valamint a vezető által meghatározott feladat végrehajtása az ügykör szerint hatáskörrel rendelkező főosztály kötelessége.

(2) Az állami szervek döntéseiből adódó feladatok végrehajtása érdekében a Jogi és Területi Koordinációs Főosztály a határozat közlésével felhívja a feladat ellátásáért felelős, valamint az érintett főosztályt a határidőben történő végrehajtásra.

(3) Az MgSzH Központ valamely szervezeti egysége által készített és más főosztály számára feladatot előirányzó tervezetet (intézkedési terv, munkaprogram stb.) az érintett főosztállyal és a Jogi Főosztállyal előzetesen egyeztetni kell.

(4) A Jogi és Területi Koordinációs Főosztály az MgSzH munkaterve által meghatározott feladatok végre-

hajtását az illetékes szakmai elnökhelyettes(ek) bevonásával ellenőrzi és ezek teljesítéséről az elnököt havi rendszerességgel, a minisztériumot igénye szerint – az esetleges akadályozó körülmények ismertetésével – írásban tájékoztatja.

Az MgSzH Központ képvisellete

36. §

(1) Az MgSzH Központot az ügyintézés körében – ha az elnök másképp nem rendelkezik – a feladatkör szerint érintett igazgatóság, illetve főosztály képviseli. Ez a szervezeti egysége felelős a több szervezeti egységet érintő egységes hivatali álláspont kialakításáért, az MgSzH álláspontjának összehangolásáért.

(2) Munkakapcsolatot az MgSzH Központ szervezeti egységei létesíthetnek külső szervekkel, azzal, hogy eljárásukról az MgSzH tárgyban érintett igazgatóságát, illetve főosztályát tájékoztatni kötelesek.

(3) Az MgSzH vezetői a nemzetközi kapcsolatokban a szakmai terület, a partner képviselati szintje, valamint a téma súlya, fontossága szerint látják el az MgSzH képviselétét.

(4) Tájékoztatási, jóváhagyási, ellenőrzési rendre vonatkozó szabályok a nemzetközi ügyek tekintetében is alkalmazandók.

(5) A kapcsolatfelvétel, a kétoldalú együttműködések kialakítása, végrehajtása, a tárgyalások szervezése az igazgatóságok és az Elnöki Titkárság feladata. Jogi kérdésekben a Jogi és Területi Koordinációs Főosztály állásfoglalását ki kell kérni.

A nemzetközi kapcsolatok rendje

37. §

(1) Az Elnöki Titkárság szervezi és koordinálja az MgSzH Központ vezetőinek és szervezeti egységeinek nemzetközi kapcsolatait.

(2) Az MgSzH Központ szervezeti egységei

a) szakmai jellegű nemzetközi tevékenységüket önállóan, saját pénzügyi keretük terhére végzik, a jogszabályok és a nemzetközi kapcsolattartás szabályainak betartásával,

b) a nemzetközi kapcsolattartásra féléves tervet készítenek, és azt véleményezésre megküldik az Elnöki Titkárságnak. Az önállóan folytatott nemzetközi kapcsolataikról, kiutazásokról, illetve külföldi vendégek fogadásáról rendszeresen tájékoztatják az Elnöki Titkárságot,

c) nemzetközi tevékenységüket önállóan dokumentálják és az MgSzH Központ más egységei számára is használható információkat az Elnöki Titkárság rendelkezésére bocsátják,

d) előzetesen tájékoztatják az Elnöki Titkárságot a különböző nemzetközi rendezvényekre szóló meghívásairól,

e) fordítással, tolmácsolással, valamint hivatalos külföldi utazással kapcsolatos kéréseiket az Elnöki Titkárság részére továbbítják, amely gondoskodik a megrendelt munka elvégzéséről a megkeresést intéző belső szervezeti egység irányában.

(3) A hivatalos külföldi útról visszatért vezető vagy munkatárs nyolc napon belül köteles szakmai programjáról, tapasztalatairól útijelentést készíteni, amelyben értékelni kell a hazai viszonyok között hasznosítható ismereteket, és javaslatot kell tenni a szükséges további intézkedésekre.

(4) Az útijelentést a szervezeti egység vezetője és elnökhelyettesének véleményével ellátva megküldi az Elnöki Titkárságnak, amely az abban foglaltakról tájékoztatja az MgSzH elnökét és az érintett szervezeti egységeket.

(5) A nemzetközi kapcsolatok rendjének részletes szabályait az elnök által kiadott külön szabályzat tartalmazza.

Iratforgalom

38. §

(1) Az iratkezelést az MgSzH Központban a Jogi és Területi Koordinációs Főosztály keretében működő Központi Iratkezelő Iroda végzi. A Központi Iratkezelő Iroda a szervezet és vezetés szempontjából a Jogi és Területi Koordinációs Főosztály Igazgatási Osztályához tartozik.

(2) Az MgSzH-ba beérkező iratok közül a Központi Iratkezelő Iroda

a) a konkrét névre, illetve főosztályra szóló leveleket, illetve iratokat az érintett címzett(ek)nek továbbítja,

b) a címzett megjelölése nélküli leveleket és iratokat felbontja, és azokat – a levél, illetve irat tartalmából kitűnően az – érintett szervezeti egység(ek) részére továbbítja.

(3) Minden egyéb, az (1) és (2) bekezdésben nem említett, vagy egyébként el nem dönthető esetben a beérkező iratokat és egyéb küldeményeket, az Elnöki Titkárságra kell megküldeni.

(4) Téves irányítás esetén a levelet haladéktalanul továbbítani kell ahhoz a szervezeti egységhez, amelynek feladat körébe az adott ügy tartozik. Az (1)–(2) bekezdésekben foglaltaknak megfelelően, egyidejűleg értesítve erről azt a vezetőt is, aki a küldeményt tévesen irányította.

(5) Az iratkezelésre vonatkozó részletes szabályokat az Iratkezelési Szabályzat, illetve a TÜK-Szabályzat tartalmazza.

Munkáltatói jogokkal kapcsolatos rendelkezések**39. §**

(1) Az elnök az elnökhelyetteseket, illetőleg az igazgatókat, főosztályvezetőket is feljogosíthatja egyes elnöki munkáltatói jogok gyakorlására.

(2) Az igazgató és a főosztályvezető az alábbi munkáltatói jogokat gyakorolja:

- a) túlmunka, készenlét, ügyelet elrendelése,
- b) kiküldetés elrendelése,
- c) munkavégzési kötelezettség alóli mentesítés,
- d) szabadság kiadása,
- e) helyettesítés elrendelése,
- f) tanfolyamon, továbbképzésen való részvétel előírása,
- g) a munkakörbe tartozó feladatok meghatározása, a munkavégzés módjának előírása,
- h) munkakörbe nem tartozó, illetve más munkahelyen történő ideiglenes munkavégzés elrendelése,
- i) minősítés.

A munkavégzés rendje az MgSzH Központjában**40. §**

(1) A munkaidő hétfőtől csütörtökig reggel 8.00 órától 16.30 óráig, pénteken 14.00 óráig tart.

(2) Az ügyfélfogadás munkanapokon 10.00 órától 14.00 óráig tart.

(3) Az MgSzH épületeibe való be- és kiléptetés rendjéről az MgSzH elnöke által kiadott biztonsági szabályzat rendelkezik.

(4) Rendkívüli eseményekkel kapcsolatos intézkedések érdekében az MgSzH vezetői – a külön elnöki utasításban foglaltak szerint – munkaidőn kívüli ügyeleti szolgáltatást rendelnek el.

(5) A hivatali dolgozó a munkahelyéről munkaidő alatt történő eltávozását, illetőleg visszatérését köteles közvetlen felettesének bejelenteni.

(6) Az MgSzH elnöke a munkavégzés rendjét a munkaidő vonatkozásában az (1) és (2) bekezdésben foglaltaktól eltérően is megállapíthatja.

41. §

(1) A hivatali vezető munkahelyen kívül feladatát, kiküldetését úgy köteles megszervezni és ellátni, hogy távollétében helyettese érdemi intézkedést tudjon tenni.

(2) A hivatali dolgozó köteles:

- a) a betegszabadság igénybevételét, betegállományba vételét, kórházi ápolását közvetlen felettesének – indokolt

akadályoztatása esetén az annak megszűntét követő – 24 órán belül bejelenteni;

b) az egy hetet meghaladó betegállományról közvetlen felettesét ismételten tájékoztatni.

(3) A kórházi ápolásról, valamint az egy hetet meghaladó betegállományról a közvetlen felettes köteles a kinevezési jogkört gyakorló vezetőnek haladéktalanul jelentést tenni.

Dolgozói érdekképviselet**42. §**

A hivatali dolgozók érdekképviseletét ellátó érdekvédelmi szervezetek munkáltatónál történő működésének feltételeit az MgSzH Központ vezetése biztosítani köteles.

Az MgSzH költségvetési és gazdálkodási rendje**43. §**

(1) Az MgSzH költségvetési előirányzataira kötelezettséget vállalni, és terhére kifizetést engedélyezni a Gazdasági és informatikai elnökhelyettes ellenjegyzése nélkül nem lehet.

(2) Az MgSzH költségvetési és gazdálkodási rendjét külön elnöki utasítás szabályozza.

V. FEJEZET**AZ MGSZH KÖZPONTJA EGYES SZERVEZETI EGYSÉGEINEK FELADATAI****AZ ELNÖK KÖZVETLEN ALÁRENDELTSÉGÉBE TARTOZÓ SZERVEZETI EGYSÉGEK FELADATAI****Elnöki Titkárság****44. §**

(1) Az Elnöki Titkárság az elnök közvetlen irányítása alá tartozó szervezeti egység, amelyet titkárságvezető vezet.

(2) Az Elnöki Titkárság alapfeladata az elnök munkájának segítése, az elnöki programok nyilvántartása, a lebonnyolításukban történő közreműködés, a kiemelt feladatok megvalósításának koordinálása, határidő-figyelés; továbbá az MgSzH nemzetközi kapcsolatainak kialakítása, ezek hivatali szintű összefogása és fenntartása, az MgSzH részvételének biztosítása az európai uniós programokban; va-

lamint a sajtókapcsolatok megszervezése, így az MgSzH elnökének sajtóval kapcsolatos programjai szervezése és lebonyolítása, illetőleg a közvélemény tájékoztatása a sajtón keresztül.

(3) A nemzetközi kapcsolatok területén a Titkárság feladata:

a) az MgSzH nemzetközi kapcsolatainak kialakítása, ezek hivatali szintű összefogása és fenntartása a tagállami kifizető ügynökségekkel, európai uniós intézményekkel, a leendő tagországok és egyéb országok intézményeivel,

b) az MgSzH feladatköréhez kapcsolódó nemzetközi rendezvények, konferenciák megszervezése,

c) európai uniós és más külföldi delegációk MgSzH-t érintő látogatásának szervezése, koordinálása.

(4) A Titkárság feladatkörébe tartozik

a) az MgSzH Központ nemzetközi projektjeinek előkészítése, a projekt megvalósításához kapcsolódó feladatok szervezése és koordinálása a szakmai szervezeti egységekkel és az érintett külső szervezetekkel együttműködve az osztály feladatköréhez tartozóan,

b) a külföldre történő hivatali utaztatások szakszerű előkészítése és lebonyolítása, tolmácsolás szervezése,

c) az MgSzH Központ idegen nyelvű kommunikációs anyagainak összeállítása a Sajtóirodával közösen,

d) a feladatköréhez kapcsolódó külső és hivatali szakmai anyagok véleményezése.

(5) Az (1)–(4) bekezdésben foglalt rendelkezéseket megfelelően alkalmazni kell az elnökhelyettesek titkárságai esetében is.

Humánpolitikai Főosztály

45. §

(1) A Humánpolitikai Főosztály ellátja és szervezi az MgSzH működésével kapcsolatos emberi erőforrás-gazdálkodással kapcsolatos feladatokat, kidolgozza a Hivatal ergonómiai, munka- és foglalkoztatás-egészségügyi programját és szabályozását.

(2) A Humánpolitikai Főosztály eleget tesz az ellenőrző szervek által kért jelentéstételi kötelezettségeinek.

(3) A Humánpolitikai Főosztály általános feladata a Hivatalnál közszolgálati jogviszonyban, munkaviszonyban foglalkoztatottak teljes körű humánpolitikai feladatainak ellátása a Ktv. és az Mt., valamint a kapcsolódó jogszabályokban meghatározottak szerint.

(4) A Humánpolitikai Főosztály feladatkörében

a) a jogszabályi előírások alapján ellátja a közszolgálati jogviszony létesítésével, fennállásával és megszüntetésével kapcsolatos feladatokat,

b) elkészíti, nyilvántartja és karbantartja a személyügyi terveket, ellátja az MgSzH munkatársainak vagyonyilatkozatával összefüggő feladatokat,

c) elkészíti a Hivatal munkaerő-tervét és felelős a létszámgazdálkodásért, valamint figyelemmel kíséri a létszámváltozást, elemzi annak okait,

d) a munkatársak kiválasztása során érvényesíti az alkalmazással és kiválasztással, a munkaerő-felvétellel kapcsolatos egységes szempontokat,

e) kidolgozza a köztisztviselők teljesítményértékelésének, az ügykezelők értékelésének, és az egyéb ösztönzés, jutalmazás elveit,

f) rendszerbe foglalja és a Hivatal elnökéhez jóváhagyásra előterjeszti – az Igazgatóságok, főosztályok és önálló osztályok javaslatai alapján – a Hivatal előtt álló tárgyevi legfontosabb humánpolitikai feladatokat,

g) elkészíti, kezeli és nyilvántartja a Hivatal munkatársainak összeférhetlenségi nyilatkozatait (ideértve a speciális Összeférhetlenségi követelményeket az EU Gyógyszerügyi adatbázisával kapcsolatos feladatkört ellátó szervezeti egységek esetében), valamint elkészíti, kezeli és nyilvántartja a Hivatal munkatársainak összeférhetlenségi pártatlansági nyilatkozatait,

h) koordinálja a munkatársak munkaköri leírásával kapcsolatos feladatokat,

i) előkészíti, koordinálja és nyilvántartja a munkáltatói jogkör gyakorlója által elrendelt ügyeket,

j) ellátja a foglalkozás-egészségüggyel kapcsolatos feladatokat,

k) előkészíti és koordinálja a munkatársak jutalmazásával kapcsolatos feladatokat,

l) elkészíti – a szakmai Igazgatóságok és Főosztályok javaslatai alapján – a Hivatal éves és középtávú képzési tervét,

m) megszervezi a Hivatal stratégiai céljai eléréséhez kapcsolódó gyakorlati oktatásokat és továbbképzéseket,

n) megszervezi a Hivatal humánerőforrás fejlesztését, továbbképzését és előkészíti oktatáspolitikájának kialakítását,

o) ellátja a szakmai Igazgatóságok (Főosztályok) oktatási, továbbképzési, adminisztratív és szervezési feladatait,

p) szervezi az ügykezelői alapvizsgát, a köztisztviselők közigazgatási alap- és szakvizsgára történő beiskolázását,

q) vezeti a munkatársak szakmai továbbképzését tartalmazó nyilvántartást,

r) előkészíti és nyilvántartja a tanulmányi szerződéseket, továbbá figyelemmel kíséri a tanulmányi szerződésekből eredő jogok gyakorlását, illetve kötelezettségek teljesítését.

Szervezeti tagozódás:

- Személyzeti Osztály
- Képzési Osztály

Jogi és Területi Koordinációs Főosztály**46. §**

(1) A Jogi és Területi Koordinációs Főosztály irányítja az alá tartozó szervezeti egységeket. A Jogi Főosztály felelős a Hivatal egységes joggyakorlatának és belső jogi szabályozásának kialakításáért.

(2) A Jogi és Területi Koordinációs Főosztály feladatkörében

a) elősegíti az MgSzH működésének szabályszerűségét, közreműködik a törvényesség érvényre juttatásában,

b) jogi tanácsot és tájékoztatást ad az MgSzH vezetőjének és munkatársainak,

c) a gazdasági és egyéb döntések, intézkedések jogi szempontból történő előkészítésében, vezetői igény szerint beadványokat, szerződéseket és egyéb okiratokat készít,

d) ellátja az MgSzH működésével összefüggő közbeszerzési eljárások jogi feladatait,

e) ellátja a jogi képviseletet az MgSzH Központ működésével összefüggésben a hivatali peres és nem peres ügyekkel kapcsolatosan,

f) nyilvántartja az MgSzH működésére vonatkozó szerződéseket.

(3) A Jogi és Területi Koordinációs Főosztály elkészíti, folyamatosan karbantartja az MgSzH Szervezeti és Működési Szabályzatát.

(4) A Jogi és Területi Koordinációs Főosztály ellátja

a) az MgSzH szabályzatainak, elnöki utasításainak, körleveleinek véglegesítésével és kihirdetésével kapcsolatos feladatokat,

b) a Hivatal működésével és az egyes jogcímeikkel, intézkedésekkel összefüggő jogszabályváltozások figyelemmel kísérésével kapcsolatos feladatot, és erről tájékoztatást nyújt a Hivatal vezetője és az illetékes szervezeti egységei részére,

c) a Hivatal szabályzatainak, elnöki utasításainak, körleveleinek és az egyes jogcímekekhez kapcsolódó közlemények nyilvántartásával kapcsolatos feladatokat.

(5) A Jogi és Területi Koordinációs Főosztály felelős az MgSzH féléves munkaterveinek (tervezet, előterjesztés, véglegesítés, kiadás, megküldés) elkészítéséért és gondozásáért.

(6) A Jogi és Területi Koordinációs Főosztály felelős az MgSzH Központ iratkezeléséért, szabályozza az iratkezelés rendjét. Ennek keretében elnöki aláírás végett előkészíti az MgSzH iratkezelési Szabályzatát, valamint TÜK-Szabályzatát.

47. §

(1) A Jogi és Területi Koordinációs Főosztály feladati és hatásköre tekintetében gyakorolja a megyei szakigazgatási hivatalok általános felügyeleti vonatkozásában az irányítási, utasítási, ellenőrzési, szervezési jogokat.

(2) A Jogi és Területi Koordinációs Főosztály feladatkörében

a) a társigazgatóságok döntésének megfelelően összefogja és kiadja a megyei szakigazgatási hivatalok szervezeti felépítésének és működésének főbb szabályait, a munkavégzés, az ügykezelés, a Költségvetési Főosztály bevonásával a költségvetési gazdálkodás előírásait,

b) biztosítja a megyei szakigazgatási hivatalok jogszabályoknak megfelelő, rendeltetésszerű, tervszerű, gazdaságos működését, az állami tulajdon védelmét,

c) gondoskodik a vagyon-, munka- és tűzvédelmi előírások betartásáról,

d) az illetékes Igazgatóságok irányítása és ellenőrzése mellett elősegíti a megyei szakigazgatási hivatalok polgári védelmi feladatainak ellátását, ennek keretében külön szabályzatban rendelkezik a polgári védelmi tevékenység szervezeti kereteinek, végrehajtási rendjének meghatározásáról.

(3) A Jogi és Területi Koordinációs Főosztály

a) részt vesz a megyei szakigazgatási hivatalok munkatervének előkészítésében,

b) értékeli az átfogó- és cél szerinti ellenőrzés adatait, megállapításait, azokat továbbítja az illetékes Igazgatóságokra,

c) a megyei szakigazgatási hivatalok tevékenységének összehangolása érdekében szabályzatot, utasítást, irányelvet, tájékoztatót ad ki,

d) gondoskodik a képzési, továbbképzési terv előkészítéséről,

e) összehívhatja a megyei szakigazgatási hivatalok igazgatóinak értekezletét,

f) feladat- és hatáskörébe tartozó ügyek vonatkozásában munkabizottságokat hozhat létre.

(4) A Jogi és Területi Koordinációs Főosztály eljár azokban az ügyekben, melyekben jogszabály vagy az állami irányítás egyéb jogi eszköze az intézkedési jogot más szervezeti egység kizárólagos hatáskörébe nem utalta.

(5) A Jogi és Területi Koordinációs Főosztály a társigazgatóságok bevonásával előkészíti, illetve meghatározza a megyei szakigazgatási hivatalok vezetőinek kiadmányozási jogkörét.

(6) A Jogi és Területi Koordinációs Főosztály a jogtanácsosi felügyelet területén felelős

a) az MgSzH Központja által hozott jogerős közigazgatási döntések bíróság előtti megtámadása esetén az MgSzH jog képviseletének ellátásáért; a bírósági döntés alapján az illetékes szakfőosztály írásbeli felhívásáért a szükséges intézkedésekre,

b) az MgSzH Központja vagy területi szervei által vagy az MgSzH Központja, illetőleg területi szerve ellen indított munkaügyi és gazdasági polgári peres és nem peres ügyekben az MgSzH jogi képviseletének ellátásáért, ideértve a beadványok elkészítését és határidőben történő benyújtását, valamint a tárgyaláson történő személyes részvételt is,

c) a hivatali főosztályok által előkészített szerződés-tervezetek jogi véleményezéséért, az alapító- és egyéb okiratok jogi felülvizsgálataért; ezen szerződésekhez, alapító- és egyéb okiratokhoz kapcsolódó peren kívüli eljárási cselekményekért,

d) az MgSzH által elbírált támogatási pályázatok esetén a pályázatok elutasításáról szóló, a szakmai főosztályok által elkészített értesítések jogi kontrolljáért; a területi szinten elbírált pályázatok kapcsán benyújtott kifogásokra a szakmai főosztályok által írt MgSzH hivatali döntések jogi kontrolljáért,

e) a támogatások visszafizetésének fedezetéül szolgáló jelzálogjog bejegyzési megállapodások ellenjegyzéséért, a támogatások visszafizetését elrendelő szakfőosztályok által elkészített határozatok jogi felülvizsgálataért, a támogatási szerződések végrehajtása érdekében a Magyar Államkincstárral történő együttműködésért.

Szervezeti tagozódás:

- Jogi Osztály
- Területi Koordinációs Osztály
- Igazgatási Osztály

Ellenőrzési Önálló Osztály

48. §

(1) Az Ellenőrzési Önálló Osztály általános feladatkörében felelős:

a) az agrárágazaton belüli környezetirányítási (minőségbiztosítási) rendszerek (ISO, EMAS, EUREPGAP) bevezetésének MgSzH-n belüli előkészítéséért,

b) az MgSzH tevékenysége ellenőrzésének (auditálásának) szervezéséért, továbbá annak végrehajtásában való részvételért,

c) a költségvetési szerv intézményi gazdálkodásának végrehajtási, pénzügyi lebonyolítási és ellenőrzési folyamatainak leírását tartalmazó ellenőrzési nyomvonal (audit trail) elkészítéséért és annak a belső ellenőrzési vezető rendelkezésére bocsátásáért.

(2) Az Ellenőrzési Önálló Osztály közreműködik az auditok szakmai előkészítésében és lebonyolításában.

(3) Az Ellenőrzési Önálló Osztály feladatkörébe tartozik, kivéve a szakmai területeket érintő feladatokat:

a) az Európai Bizottság szerveivel való éves elszámolással kapcsolatos egyeztetési, adatszolgáltatási feladatok ellátása, valamint auditok/ellenőrzések folyamatának nyomon követése, az ellenőrzésekkel és jegyzőkönyveivel kapcsolatos koordinációs feladatok ellátása,

b) saját területén belső ellenőrzési politika kialakítása és folyamatos aktualizálása,

c) a stratégiai, középtávú és éves ellenőrzési tervek, továbbá éves ellenőrzési jelentések elkészítése a mezőgazdasági támogatások és az informatika területén,

d) belső ellenőrzések monitoring és nyilvántartási rendszerének kialakítása és működtetése az MgSzH belső ellenőrzéseinél,

e) az MgSzH akkreditációjával, valamint a külső szervek által végzett ellenőrzésekkel kapcsolatos hivatali szintű feladatok összefogása és végrehajtása,

f) az intézményi folyamatokkal összefüggő szervezési és szabályozási feladatok ellátása,

g) a hivatali szintű, illetve több szervezeti egység munkájának összefogását igénylő belső és külső tájékoztatási, adatszolgáltatási, véleményezési feladatok hivatali szintű összefogása, illetve a vezetői információs rendszer kialakítása és működtetése.

(4) Az Ellenőrzési Önálló Osztály feladatainak végrehajtása érdekében együttműködik az MgSzH valamennyi központi és területi szintű szervezeti egységével, amelyek az együttműködés során a Főosztály által meghatározott feladatokat az előírt határidőre és a megadott tartalommal teljesíteni kötelesek.

(5) Az Ellenőrzési Önálló Osztály feladatkörébe tartozik továbbá:

a) az akkreditációs követelmények teljesítéséhez kapcsolódó hivatali intézkedési tervek kidolgozása, végrehajtása, a teljesítés folyamatos figyelemmel kísérése, a határidők betartatása, szükséges intézkedések megtétele,

b) az érintett szervekkel (Európai Bizottság, Igazoló Szerv, minisztérium) történő kapcsolattartás az akkreditációs követelmények teljesülését érintően,

c) az MgSzH-t érintő, külső szervek által végzett ellenőrzésekkel kapcsolatos hivatali szintű feladatok összefogása és végrehajtása az Európai Bizottság, az Európai Számvevőszék, az Igazoló Szervek, valamint a nemzeti jogszabályok által meghatározott ellenőrző szervek vizsgálatai vonatkozásában.

(6) Az Ellenőrzési Önálló Osztály ellátja

a) a külső szervek által végzett ellenőrzések végrehajtása elősegítésének feladatait (feltételek biztosítása, felkészülést szolgáló egyeztetések szervezése, emlékeztetők készítése stb.),

b) a külső ellenőrzések megkezdéséről, az ellenőrzések alapjául szolgáló ellenőrzési programról, irányelvekről történő tájékoztatással kapcsolatos feladatokat,

c) a hivatali szintű adatszolgáltatást, együttműködve a vizsgált szakmai szervezeti egységekkel,

d) a jelentéstervezetek, jelentések véleményezésének összefogását, a hivatali szintű vélemény kialakítását, a hivatali válaszok elkészítését.

(7) Az Ellenőrzési Önálló Osztály a külső ellenőrzésekről szóló nyilvántartást vezet. Az éves külső ellenőrzésekről hivatali beszámolót készít.

(8) Az Ellenőrzési Önálló Osztály koordinálja az MgSzH-t érintő, külső szervek által végzett ellenőrzésekhez kapcsolódó hivatali vélemény kialakítását.

(9) Az Ellenőrzési Önálló Osztály felelős az MgSzH, valamint az irányítása, felügyelete, többségi tulajdonában álló szervezetekre kiterjedő külső ellenőrzések, vizsgálatok (ÁSz, KEHI, Ügyészség, Rendőrség stb.) koordinációjáért.

(10) Az Ellenőrzési Önálló Osztály belső ellenőrzési feladatkörében elkészíti a kockázatelemzéssel megalapozott éves ellenőrzési tervet.

(11) Az Ellenőrzési Önálló Osztály feladatkörében felelős:

a) ellenőrzési tevékenységet érintő tájékoztatási feladatok ellátásáért (ellenőrzési program, ellenőrzési jelentések, éves összefoglaló ellenőrzési jelentés),

b) a felügyeleti tevékenység rendjének meghatározásáért, az egyes ellenőrzések programjainak jóváhagyásáért, más szerv munkatársainak ellenőrzésekbe történő bevonásáért,

c) az ellenőrzött szervezetek és tevékenységüket érintő jogszabályok vagy az állami irányítás egyéb jogi eszközeinek kiadásának, módosításának, hatályon kívül helyezésének indokolt esetben történő kezdeményezéséért,

d) a feladatkörében a belső utasítások, a kapcsolódó tájékoztatók, körlevelek elkészítéséért,

e) az ügykörét érintő jogszabályok, előterjesztések véleményezéséért,

f) az MgSzH vezetésének rendelkezése alapján az egyéb igazgatási és szervezési, valamint biztonsági feladatok ellátásáért,

g) a feladatkörébe tartozó tájékoztatási és parlamenti szakértői munka ellátásában való közreműködéséért, biztosítva e feladatok soronkívülségét.

(12) Az Ellenőrzési Önálló Osztály felügyeleti és ellenőrzési jogkörében közvetlenül felhívhatja az ellenőrzött főosztály, illetve szervezet vezetőit:

a) a felügyelet, ellenőrzés által feltárt jogszabálysértő működés megszüntetésére,

b) a jogszerű állapot helyreállításához szükséges intézkedések megtételére,

c) a több főosztályt, illetve szervezet érintő feladatok végrehajtásában való közreműködésre, adatszolgáltatási kötelezettségeinek soron kívüli teljesítésére.

(13) Az Ellenőrzési Önálló Osztály a (3) és (5) bekezdés szerinti feladatait az elnökhelyettesek bevonásával végzi.

Sajtóiroda

49. §

(1) A Sajtóiroda feladatai az ügyfelek tájékoztatása tekintetében:

a) az Igazgatóságokkal egyeztetve éves kommunikációs programot készít,

b) összefogja, szerkeszti, valamint nyomdai kivitelezésre előkészíti a Hivatal tevékenységi körébe tartozó támogatási jogcímekkel és piacsabályozási intézkedésekkel kapcsolatos tájékoztató kiadványokat, valamint közreműködik azok elosztásának megszervezésében,

c) ellátja az MgSzH külső honlapjának szerkesztési, frissítési feladatait, kommunikációs szempontból ellenőrzi, véleményezi, és indokolt esetben szerkeszti a honlapon közzétenni kívánt anyagokat,

d) ellátja az MgSzH országos szakkiállításokon és szakvásárokon való megjelenésének előkészítési és szervezési feladatait, s szükség esetén részt vesz a területi szervek ilyen irányú helyi-, megyei-, vagy regionális szereplésének előkészítésében; érvényesíti az MgSzH arculati kézikönyvében rögzített követelményeket,

e) előkészíti és lebonyolítja az MgSzH esetenkénti, fizetett hirdetésekben keresztül tájékoztatókampányait,

f) kommunikációs ügyekben tartja a kapcsolatot és együttműködik a minisztérium Sajtóirodájával,

g) folyamatosan, statisztikailag nyilvántartja az MgSzH kommunikációs tevékenységének adatszerűen rögzíthető elemeit (kiadványok, sajtóesemények, prezentációk száma, időpontja stb.), és ennek alapján időszakos jelentéseket készít.

(2) A Sajtóiroda feladatai az MgSzH médiával való kapcsolata tekintetében:

a) az MgSzH médiával kapcsolatos tájékoztatási kötelezettsége betartásáról való gondoskodás,

b) folyamatos kapcsolattartás a sajtóval, az elnöki, elnökhelyettesi, főosztályvezetői nyilatkozatok előkészítése, szervezése, esetenként kezdeményezése,

c) a válaszadás megszervezése a médiában megjelenő, az MgSzH-t érintő és választ igénylő cikkekre, nyilatkozatokra és híradásokra,

d) elnöki, elnökhelyettesi felhatalmazás alapján nyilatkozattétel a médiának; sajtótájékoztatók megszervezése, előkészítése és lebonyolítása,

e) az MgSzH sajtóközleményeinek szerkesztése, megjelentetése; sajtófigyelés és a vezetés folyamatos tájékoztatása,

f) kapcsolattartás és a sajtótevékenység koordinálása a minisztérium sajtóirodájával.

AZ ÉLELMISZERLÁNC-BIZTONSÁGI ELNÖKHELYETTES ALÁRENDELTSÉGÉBE TARTOZÓ SZERVEZETI EGYSÉGEK

Audit Önálló Osztály

50. §

Az Audit Önálló Osztály

a) ellátja az integrált többéves nemzeti ellenőrzési terv végrehajtásának ellenőrzését,

b) ellenőrzi az egyéb hatósági feladatok állategészségügyi és élelmiszer-ellenőrző szolgálat, valamint növény- és talajvédelmi szolgálat által történő ellátását,

c) elkészíti az éves ellenőrzési programot,

d) elkészíti – az egyes ellenőrzések végrehajtása előtt az ellenőrzési programban foglaltak figyelembevételével – az ellenőrzési tervet,

e) szervezi az ellenőrzési terv végrehajtását az ellenőrzendő szervvel együttműködésben,

f) elkészíti az elvégzett ellenőrzések eredményéről szóló jelentést,

g) visszaellenőrzi a jelentések alapján készített intézkedési tervek végrehajtását,

h) figyelemmel kíséri az európai uniós állategészségügyi, állatvédelmi, élelmiszerekkel és takarmánnyal kapcsolatos jogszabályi háttér változását, valamint ennek alapján jogszabályi adatbázist működtet.

Állategészségügyi és Állatvédelmi Igazgatóság

51. §

(1) Az Állategészségügyi és Állatvédelmi Igazgatóság

a) járványos állatbetegségek elleni védekezéshez szükséges országos készenléti tervet készít,

b) egyes állatbetegségek területenkénti vagy országos előfordulásának és a fertőzöttség mértékének tisztázására felmérő rendszert működtet, valamint ellenőrző vizsgálatokat végeztet,

c) a korábban ismeretlen betegség közvetlen veszélye, előfordulása esetén megteszi az annak megelőzéséhez, felderítéséhez, felszámolásához szükséges intézkedéseket, gondoskodik az állami kártalanításról,

d) ellátja a járványvédelmi célú intézkedések tervezésével kapcsolatos szakmai feladatokat,

e) szakmailag irányítja a járványvédelmi intézkedések megtételét, valamint a járványvédelmi célú intézkedések felhasználását,

f) gondoskodik a járványos állatbetegség megelőzéséhez, illetve felszámolásához szükséges ingyenes oltó- és kórjelző anyagokról, továbbá a járványok megelőzéséhez és elfojtásához szükséges műszaki, technikai feltételek, védőfelszerelések biztosításáról, valamint folyamatos karbantartásáról és cseréjéről,

g) külön jogszabály szerint megtiltja áru behozatalát, Magyarország területéről történő kiszállítását, vagy az ország területén történő átszállítását,

h) engedélyezi az állatorvosi laboratóriumok működését és azokról nyilvántartást vezet,

i) ellenőrzi az állatorvosi laboratóriumok szakmai működését,

j) vezeti az állati eredetű melléktermék kezelését, szállítását végző üzemek országos nyilvántartását, valamint gondoskodik annak közzétételéről,

k) elkészíti az integrált többéves nemzeti ellenőrzési terv szakterületére vonatkozó részét, továbbá szervezi és irányítja annak végrehajtását,

l) elkészíti az integrált többéves nemzeti ellenőrzési terv szakterületére vonatkozó részének végrehajtásáról szóló éves jelentést,

m) ellátja a másodfokú járványügyi, állatvédelmi, valamint élő állat, szaporítóanyag szállítással, kereskedelemmel kapcsolatos feladatokat,

n) a bejelentési kötelezettség alá tartozó, továbbá egyes nagy gazdasági kárral járó állatbetegségek és zoonózisok megelőzésére, leküzdésére, illetve kártételük csökkentésére irányuló szakmai és irányítási feladatok ellátásáért,

o) az exporttal és importtal, belső piaci kereskedelemmel és belföldi szállítással kapcsolatos állategészségügyi hatósági előírások érvényesítéséért, az állatok és állati eredetű termékek exportjával kapcsolatos egyes nemzetközi feladatok ellátásáért,

p) a nemzetközi szervezeti tagsággal járó járványügyi, állatvédelmi és kereskedelmi feladatok ellátásáért, Magyarország képviselétéért a Nemzetközi Járványügyi Hivatalnál (O.I.E.) és a FAO Ragadós Száj- és Körömfájás Elleni Védekezési Európai Bizottságában,

q) a nemzetközi szervezeti tagsággal járó élelmiszer-, takarmányellenőrzési feladatok ellátásáért, Magyarország képviselétéért,

r) részt vesz az Állatvédelmi Tanácsadó Testület ülésein; és ellátja a titkári feladatokat,

s) ellátja a járványügyi, állatvédelem szakterületet érintő nemzetközi szervezetekben, EU szakbizottságokban és munkacsoportokban a szakmai képviselést,

t) ellátja a szakterületének vonatkozásában megjelent EU-jogszabályok harmonizációjával kapcsolatos feladatokat,

u) szakterületével összhangban végzi a területi szervek irányítását, szakmai felügyeletét, pénzügyi gazdálkodási rendszerének szakmai irányítását, továbbá azok feladatellátásával kapcsolatos szervezési feladatokat,

v) szakterületével összhangban végzi igazgatás műszaki fejlesztésének szakmai irányítását,

x) szakterületével összhangban ellátja a szakmai informatikai feladatokat.

(2) Az Állategészségügyi és Állatvédelmi Igazgatóság

a) összeállítja az integrált többéves nemzeti ellenőrzési tervet,

b) összeállítja az integrált többéves nemzeti ellenőrzési terv végrehajtásáról szóló éves jelentést,

c) jogszabályban előírt feladatmegosztás szerint a tevénytési hatósággal együttműködve kialakítja és működteti az állatok egységes azonosítási és nyilvántartási rendszerét (ENAR),

d) kialakítja, működteti az Országos Állategészségügyi Informatikai Rendszert (OÁIR),

e) szervezi és irányítja az egyes informatikai rendszerek használatát (ENAR, OÁIR, TRACES, RASFF, egyéb),

valamint az adott informatikai rendszer jellegétől függően kiadja a hozzáférési jogosultságokat,

f) folyamatosan végzi az elnökhelyetteshez tartozó szakterületek vonatkozásában a hazai informatikai rendszerek fejlesztését,

g) vezeti az állatorvosok országos nyilvántartását,

h) gondoskodik az állategészségügyi feladatok egységes végrehajtásához szükséges szakmai továbbképzésekről,

i) az elnökhelyetteshez tartozó szakterületek vonatkozásában összefogja és koordinálja a költségvetéshez és egyéb pénzügyi intézkedésekhez kapcsolódó szakmai tervezést,

j) szakterületével összhangban végzi a területi szervek irányítását, szakmai felügyeletét, pénzügyi gazdálkodási rendszerének szakmai irányítását, továbbá azok feladatellátásával kapcsolatos szervezési feladatokat,

k) szakterületével összhangban végzi igazgatás műszaki fejlesztésének szakmai irányítását,

l) szervezi a hatósági főállatorvosok központi képzését, vizsgáztatását,

m) koordinálja a megjelenő EU jogszabályok harmonizációjához szükséges feladatok ellátását,

n) részt vesz a Nemzeti Akkreditáló Testületben.

Szervezeti tagozódás:

- Járványvédelmi Osztály
- Igazgatási és Informatikai Osztály
- Állatvédelmi Osztály

Élelmiszer- és Takarmánybiztonsági Igazgatóság

52. §

(1) Az Élelmiszer- és Takarmánybiztonsági Igazgatóság

a) az élelmiszerek és takarmányok minőségének, higiéniájának és biztonságának laboratóriumi vizsgálatára felmérő rendszert működtet, valamint ellenőrző vizsgálatokat végeztet,

b) részt vesz az élelmiszer-előállító üzemek ellenőrzésében és minősítésében,

c) folyamatosan végzi az élelmiszer-ipari gépek, berendezések higiéniai alkalmassági vizsgálatát, működteti és naprakészen tartja a gépminősítési nyilvántartási rendszert; gondoskodik annak közzétételéről,

d) szervezi a jogszabályokban meghatározott radiokémiai vizsgálati, ellenőrzési feladatok ellátását,

e) ellátja az élelmiszerbiztonsággal, -higiénéval -minőséggel, takarmánybiztonsággal, -higiénéval, -minőséggel kapcsolatos másodfokú feladatokat,

f) nyilvántartja az országban működő létesítményeket, valamint az Európai Unió tagállamain kívüli országban működő, az Európai Unióba takarmányt importáló takar-

mány-előállító üzemek Magyarországon bejegyzett képviselőit,

g) kijelöli a hatósági ellenőrzések során vett takarmányminták vizsgálatait végző laboratóriumokat, és gondoskodik annak közzétételéről,

h) részt vesz a Minőségügyi Tárcaközi Bizottságban,

i) részt vesz a Magyar Takarmánykódex Bizottságban,

j) elősegíti az exporttal és importtal, forgalmazással kapcsolatos élelmiszer- és takarmányellenőrzési hatósági előírások érvényesítését,

k) engedélyezi az új élelmiszerek és az egyes élelmiszerek ionizáló sugárzással történő kezelését,

l) elkészíti az integrált többéves nemzeti ellenőrzési terv szakterületére vonatkozó részét, továbbá szervezi és irányítja annak végrehajtását,

m) elkészíti az integrált többéves nemzeti ellenőrzési terv szakterületére vonatkozó részének végrehajtásáról szóló éves jelentést,

n) ellátja az élelmiszer- és takarmány-ellenőrzés költségvetési tervezésével kapcsolatos szakmai feladatokat,

o) ellátja a szakterületének vonatkozásában megjelent EU jogszabályok harmonizációjával kapcsolatos feladatokat,

p) szakterületével összhangban végzi a területi szervek irányítását, szakmai felügyeletét, pénzügyi gazdálkodási rendszerének szakmai irányítását, továbbá azok feladatellátásával kapcsolatos szervezési feladatokat,

q) szakterületével összhangban végzi igazgatás-műszaki fejlesztésének szakmai irányítását,

r) szakterületével összhangban ellátja a szakmai informatikai feladatokat, részt vesz a szakterületéhez kapcsolódó informatikai rendszerek – különösen a RASFF gyorsriasztási rendszer – működtetésében,

s) megteszi a szükséges intézkedéseket a RASFF rendszeren keresztül bejelentett, továbbá a Magyarországon észlelt veszélyhelyzet esetén,

t) ellátja az élelmiszerbiztonság, -higiénia, -minőség, takarmánybiztonság, -higiénia, -minőség szakterületet érintő nemzetközi szervezetekben, EU szakbizottságokban és munkacsoportokban a szakmai képviselőket,

u) ellátja az OECD keretében működő Új Takarmányok Bizottságában a szakmai képviselőket,

v) engedélyezi és ellenőrzi a nem állam által működtetett, élelmiszer-higiéniai és -biztonsági célú vizsgálatokat végző állategészségügyi laboratóriumok működését, továbbá vezeti azok nyilvántartását,

x) részt vesz az állati eredetű termékeket előállító engedélyezett és export üzemek minősítésében,

y) elvégzi az élelmiszer-előállítók exportra történő bejelentésével, az engedélyezett üzemek listára vételével, illetve felfüggesztésével vagy kizárásával kapcsolatos feladatokat.

(2) Az Élelmiszer- és Takarmánybiztonsági Igazgatóság

a) külön jogszabályban foglaltak szerint nyilvántartja a takarmány-előállító üzemeket,

b) kijelöli és ellenőrzi a nyilvántartásbavételre kötelezett takarmány-előállító üzemek nyilvántartásba vételéhez szükséges vizsgálatok elvégzésére jogosult gazdálkodó szervezeteket,

c) biztosítja a nemzeti referens működésének feltételeit,

d) részt vesz a hatósági szakemberek képzésében,

e) a külön jogszabályban foglaltak szerint az új takarmány eseti engedélyét felfüggeszti, újabb feltételhez köti, módosítja, illetve visszavonja,

f) a takarmány-előállító üzemek működési engedélyét feltételhez kötheti, módosíthatja, felfüggesztheti, illetve visszavonhatja,

g) engedélyezi a takarmány-előállító üzemeket,

h) ellenőrzi a gyógyszeres takarmányt vizsgáló laboratóriumokat, az állatgyógyászati készítmények vizsgálata vonatkozásában,

i) irányítja és koordinálja a takarmányok előállításának, tárolásának, forgalomba hozatalának, felhasználásának és szállításának ellenőrzését,

j) a külön jogszabályban foglaltak szerint a laboratóriumok működési engedélyét feltételhez köti, módosítja, felfüggeszti, korlátozza, illetve visszavonja.

(3) Az Élelmiszer- és Takarmánybiztonsági Igazgatóság

a) egységes laboratóriumi élelmiszer-vizsgálati, élelmiszer-higiéniai, takarmányvizsgálati és takarmányhigiéniai ellenőrzési módszereket dolgoz ki az állategészségügyi és élelmiszer-ellenőrző szolgálat részére,

b) részt vesz az új élelmiszer-biztonsági és -vizsgálati, takarmánybiztonsági és -vizsgálati módszerek kidolgozásában, honosításában, fejlesztésében, adaptálásában és elterjesztésében,

c) véleményezi a laboratóriumi vizsgálatok nemzetközi szabványait, érvényesíti a vizsgálati módszereket, gondoskodik az átvett vizsgálati módszerek hazai elterjesztéséről,

d) tételes, felmérő és célvizsgálatokat végez a mikrobiológia, a kémia és a radiológia területén,

e) kijelölés alapján nemzeti referencia laboratóriumi feladatokat lát el fagyasztott, gyorsfagyasztott baromfi víztartalmának, a nyers és hőkezelt tej, tejtermékek ellenőrzésében, édesipari termékek, befőttek ciánhidrogén tartalmának, a sütőzsírok poláros komponenseinek, a halak és sajtok hisztamin tartalmának meghatározása terén, a tengeri puhatestűek biotoxinjainak vizsgálatában, továbbá referencia-laboratóriumi tevékenységet lát el az élelmiszerekben előforduló kórokozó mikroorganizmusok, illetve anyagcseretermékek azonosításában, valamint tipizálásában,

f) részt vesz az élelmiszerek által közvetített zoonotikus kórokozók (pl.: Salmonella, Campylobacter, Listeria) monitoring rendszerének az intézet hatáskörébe tartozó vizs-

gálataiban, a mintavételi terv kidolgozásától az adatfeldolgozásig,

g) az állategészségügy és az élelmiszer-ellenőrzés területén teljesíti a szalmonellafertőzés azonosításának központi feladatait,

h) szervezi és működteti az állati eredetű élelmiszerekre vonatkozó országos maradékanyag mintavételi és laboratóriumi vizsgálati programot mind a hazai, mind az import élelmiszerek vonatkozásában, részt vesz annak végrehajtásában,

i) szervezi és működteti a nemzetközi előírásoknak megfelelő élelmiszer-biztonsági – így a toxikológiai és radiokémiai – figyelő rendszert (monitoring system),

j) az egységes szemlélet érvényesítése érdekében szakmailag segíti, összehangolja és koordinálja a területi hivatalok élelmiszer-higiéniai és exportvizsgálati tevékenységét, valamint az élelmiszer-ellenőrző és -vizsgáló laboratóriumainak munkáját,

k) ellátja az élelmiszer-vizsgáló laboratóriumok minősítését és körvizsgálatokkal való ellenőrzését, szakmai felülvizsgálatát,

l) külső jelentkezők részére körvizsgálatokat (módszertani, jártassági) szervez, és párhuzamos vizsgálatokkal értékeli a laboratóriumokban végzett vizsgálatok pontosságát, megbízhatóságát,

m) közreműködik az állategészségügyi és élelmiszer-ellenőrző feladatok ellátásában foglalkoztatott szakemberek gyakorlati képzésében és továbbképzésében,

n) elkészíti az integrált többéves nemzeti ellenőrzési terv szakterületére vonatkozó részét, továbbá szervezi és irányítja annak végrehajtását,

o) elkészíti az integrált többéves nemzeti ellenőrzési terv szakterületére vonatkozó részének végrehajtásáról szóló éves jelentést,

p) gondoskodik az FVM felügyelete alá tartozó radiológiai, mérő- és ellenőrző hálózat részére nyújtott polgári védelmi felszerelések rendelkezés szerinti elosztásáról, rendszeres karbantartásáról, javításáról.

(3) Az Élelmiszer- és Takarmánybiztonsági Igazgatóság ellátja az FVM Radiológiai Ellenőrző Hálózat irányítását, melynek keretében

a) koordinálja az országos radiokémiai monitoring-program kidolgozását és végrehajtását, továbbá szervezi és működteti az állati eredetű élelmiszerekre vonatkozó országos maradékanyag mintavételi és laboratóriumi vizsgálati programot mind a hazai, mind az import élelmiszerek vonatkozásában,

b) elkészíti és naprakész állapotban tartja a laboratóriumi élelmiszer-vizsgálati módszergyűjteményt,

c) az igazgatóság szakterületének megfelelően közreműködik az Országos Állategészségügyi Informatikai Rendszer működtetésében, továbbá előkészíti a rendszer karbantartásával, fejlesztésével kapcsolatos szakmai anyagokat,

d) vizsgálatokat végez a takarmány-előállító üzemek működésének engedélyezéséhez és nyilvántartásba vételéhez,

e) közreműködik a gyógyszeres takarmányt vizsgáló laboratóriumok működésének engedélyezésében, az állatgyógyászati készítmények vonatkozásában,

f) működteti a takarmányvizsgálatok nemzeti referencia laboratóriumát és ellátja annak külön jogszabályban foglalt feladatait,

g) közreműködik az országban működő takarmányvizsgáló laboratóriumok, továbbá azok vizsgálatainak minősítésében, engedélyezésében, ellenőrzésében,

h) elvégzi a takarmány alapanyagok, adalékanyagok, előkeverékek, koncentrátumok, takarmánykeverékek, természetes állapotú mezőgazdasági termékek teljes körű vizsgálatát,

i) ellátja a szakterületére vonatkozó költségvetési tervezésével kapcsolatos szakmai feladatokat,

j) ellátja a szakterületének vonatkozásában megjelent EU jogszabályok harmonizációjával kapcsolatos feladatokat,

k) szakterületével összhangban végzi igazgatás műszaki fejlesztésének szakmai irányítását,

l) szakterületével összhangban ellátja a szakmai informatikai feladatokat,

m) szakmai segítséget nyújt az országban működő takarmányvizsgáló laboratóriumok, valamint azok vizsgálatainak ellenőrzésében,

n) részt vesz a takarmányvizsgáló módszerek kialakításában és fejlesztésében,

o) véleményezi a laboratóriumi vizsgálatok nemzetközi szabványait, érvényesíti a vizsgálati módszereket, gondoskodik az átvett vizsgálati módszerek hazai elterjesztéséről.

Szervezeti tagozódás:

- Élelmiszerbiztonsági és -higiéniai Osztály
- Élelmiszer-forgalmazási Osztály
- Takarmánybiztonsági és -minőségellenőrzési Osztály
- Területi Laboratóriumok Koordinációs Osztály

Állategészségügyi Diagnosztikai Igazgatóság

53. §

(1) Az Állategészségügyi Diagnosztikai Igazgatóság

a) diagnosztikai és más szakmai vizsgálatokkal közreműködik az állatbetegségek okainak megállapításában, a fertőzöttség felderítésében, a helyi és országos mentesítési és betegség-felszámolási programok végrehajtásában,

b) elvégzi az állategészségügyi hatóság által megrendelt diagnosztikai vizsgálatokat,

c) elvégzi az egzotikus állatbetegségek diagnosztikai vizsgálatát,

d) ellátja a nemzetgazdaságilag nagy kárt okozó állatbetegségekkel kapcsolatos járványvédelmi és diagnosztikai készenléti feladatokat,

e) elvégzi a vadon élő és a védett állatok, a halak, a változó testhőmérsékletű állatok és a méhek betegségeinek felderítésére irányuló diagnosztikai és környezethigiéniai vizsgálatokat,

f) elvégzi az állatkerti és egyéb egzotikus állatok betegségeinek körmeghatározását,

g) elvégzi a zoonózisok (emberre és állatra egyaránt veszélyes fertőző betegségek) megelőzésével, felderítésével és leküzdésével kapcsolatos laboratóriumi diagnosztikai vizsgálatokat,

h) elvégzi a háziállatok anyagforgalmi betegségeinek, valamint tápanyag-, ásványi anyag- és vitaminellátottságának vizsgálatát,

i) részt vesz a fertőző, a parazitás, a gazdaságilag jelentős állatbetegségek valamint a zoonózisok nyilvántartási rendszerének működtetésében,

j) részt vesz a járványmegelőző figyelőrendszerben,

k) a járványvédelmi intézkedéseket a szabad és munkaszüneti napokon ügyeleti rendszerben segíti,

l) kijelölés alapján ellátja a referencialaboratórium feladatait,

m) közreműködik a diagnosztikai módszerek folyamatos korszerűsítésében,

n) a nemzetközi követelményekkel összhangban álló vizsgáló módszerek alkalmazása érdekében diagnosztikumokat és eszközöket állít elő, illetve szerez be,

o) elvégzi a miniszter által meghatározott állatbetegségek laboratóriumi diagnosztikai módszereinek a nemzetközi előírások szerinti meghonosítását és alkalmazását,

(2) Az Állategészségügyi Diagnosztikai Igazgatóság

a) részt vesz az állatbetegségek megelőzését, gyógyítását szolgáló új eljárások kidolgozásában és elterjesztésében,

b) a miniszter megbízása alapján felmérő és célvizsgálatokat végez,

c) vizsgálati eredményeit az országos diagnosztikai adattárban kezeli,

d) részt vesz a kutatásban, valamint az állatorvosok és más állat-egészségügyi szakemberek képzésében,

e) elkészíti az integrált többéves nemzeti ellenőrzési terv szakterületére vonatkozó részét, továbbá szervezi és irányítja annak végrehajtását,

f) elkészíti az integrált többéves nemzeti ellenőrzési terv szakterületére vonatkozó részének végrehajtásáról szóló éves jelentést,

g) közreműködik az állategészségügyi és élelmiszer-ellenőrző feladatok ellátásában foglalkoztatott szakemberek gyakorlati képzésében és továbbképzésében,

h) az igazgatóság szakterületének megfelelően közreműködik az Országos Állategészségügyi Informatikai Rendszer működtetésében, továbbá előkészíti a rendszer karbantartásával, fejlesztésével kapcsolatos szakmai anyagokat.

(3) Az Állategészségügyi Diagnosztikai Igazgatóság

- a)* működteti a mikroorganizmus- és sejtbankot,
- b)* vizsgálja az állategészségügyi laboratóriumok szakmai működését, lefolytatja a laboratóriumok szakszerű működését biztosító (kör)vizsgálatokat,
- c)* ellátja a szakterületére vonatkozó költségvetési tervezésével kapcsolatos szakmai feladatokat,
- d)* ellátja a szakterületének vonatkozásában megjelent EU jogszabályok harmonizációjával kapcsolatos feladatokat,
- e)* szakterületével összhangban végzi igazgatás műszaki fejlesztésének szakmai irányítását,
- f)* szakterületével összhangban ellátja a szakmai informatikai feladatokat.

Szervezeti tagozódás:

- Igazgatási és Minőségirányítási Osztály
- Kórbonctani Osztály, Debrecen
- Mikrobiológiai Osztály, Debrecen
- Kórbonctani Osztály, Kaposvár
- Mikrobiológiai Osztály, Kaposvár

Állatgyógyászati Termékek Igazgatósága

54. §

(1) Az Állatgyógyászati Termékek Igazgatósága engedélyezi

- a)* az állatgyógyászati készítmények forgalomba hozatalát,
- b)* az állat-egészségügyi biocid termék forgalomba hozatalát, annak valamennyi hatóanyagának közösségi jegyzékbe történő felvételéig,
- c)* az állatgyógyászati készítmények és hatóanyagaik üzemi méretű előállítását, az állatgyógyászati készítmények gyakorlati kipróbálását,
- d)* az állatgyógyászati készítmények behozatalát.

(2) Az Állatgyógyászati Termékek Igazgatósága

- a)* engedélyezi a mikrochip forgalomba hozatalát és vezeti azok nyilvántartását,
- b)* a külön jogszabály szerinti biocid termékek forgalomba hozatalának engedélyezésére irányuló eljárásban szakhatóságként közreműködik,

c) nyilvántartásba veszi az állatgyógyászatban használatos gyógyhatású készítményeket, ápolószereket, segédanyagokat,

d) vezeti az állatgyógyászati készítmények törzskönyvét, és nyilvántartást vezet az állatgyógyászati készítményt forgalmazókról, illetve gyártókról,

e) külön jogszabályban foglaltak szerint közzéteszi az állatgyógyászati termékekkel és az állatgyógyászati készítményt forgalmazókkal, illetve gyártókkal kapcsolatos nyilvános adatokat,

f) ellenőrzi az állatgyógyászati készítmények és hatóanyagaik előállító helyeit, előállítási körülményeit és az állatgyógyászati készítmények nagykereskedelmi forgalmazásának feltételeit,

g) ellenőrzést végez a törzskönyvezett állatgyógyászati készítmények hazai gyártóinál, forgalmazóinál és felhasználóinál, behozatal esetén az első hazai tárolás helyén, továbbá a törzskönyvezett állatgyógyászati készítmények hatóanyagának gyártóinál,

h) részt vesz az állatgyógyászati készítmények előállításának, behozatalának ellenőrzésében,

i) elvégzi az állatgyógyászati készítmények – jogszabályban előírt – vizsgálatát,

j) kivizsgálja az állatgyógyászati készítményekkel szembeni minőségi kifogásokat és feltételezett mellékhatásait, és eleget tesz a vonatkozó nemzetközi informatikai rendszerrel kapcsolatos kötelezettségeinek,

k) működteti az államilag előírt állat-egészségügyi feladatok ellátásához szükséges oltó- és körjelző anyagok központi tárolóját és elosztóját,

l) ellátja Magyarország képviselőjét az állatgyógyászati készítmények közösségi engedélyezési eljárásaiban,

m) azonosítja és elemzi az állatgyógyászati termékekkel kapcsolatos kockázatokat, és kidolgozza a kockázat kezeléséhez szükséges intézkedéseket,

n) elkészíti az integrált többéves nemzeti ellenőrzési terv szakterületére vonatkozó részét, továbbá szervezi és irányítja annak végrehajtását,

o) elkészíti az integrált többéves nemzeti ellenőrzési terv szakterületére vonatkozó részének végrehajtásáról szóló éves jelentést,

p) ellátja a jogszabályban meghatározott egyéb feladatait,

q) elvégzi a minőségirányítási rendszerek (MSZ EN ISO 9001:2000 és MSZ EN ISO 17025:2005) alkalmazásának összehangolását és folyamatos továbbfejlesztését, valamint ezzel összefüggésben a minőségirányítási dokumentációk kezelését,

r) kezeli a törzskönyvi dokumentációt tartalmazó irattárat,

s) adatot kezel az állatgyógyászati készítmények európai uniós adatbázisaiban (Europharm, EudraVigilance, EudraGMP).

(3) Az Állatgyógyászati Termékek Igazgatósága

a) ellátja a gyógyszer-minőséggel kapcsolatos riasztási (Rapid Alert) feladatokat,

b) tervezi a vezetőségi átvizsgálásokat és belső auditokat,

c) tervezi és irányítja a minőségügyi továbbképzéseket,

d) részt vesz az Európai Unió különböző szervezetei (és más nemzetközi szervezetek) által irányított ellenőrzésekben.

e) eleget tesz az Európai Unió által előírt bejelentési és adatszolgáltatási kötelezettségeknek, nyilvántartásoknak,

f) az igazgatóság szakterületének megfelelően közreműködik az Országos Állategészségügyi Informatikai Rendszer működtetésében, továbbá előkészíti a rendszer karbantartásával, fejlesztésével kapcsolatos szakmai anyagokat,

g) működteti az igazgatóság feladatainak ellátásához szükséges szakkönyvtárat,

h) ellátja a gödöllői állatkísérleti telep működtetésével kapcsolatos szakmai feladatokat,

i) ellenőrzi az antibiotikumok használatát és szervezi az antibiotikum rezisztencia monitorozását, együttműködve az egészségügyi hatóságokkal,

j) ellátja a gyógyszeres takarmányokkal kapcsolatos feladatokat,

k) ellátja a szakterületére vonatkozó költségvetési tervezésével kapcsolatos szakmai feladatokat,

l) ellátja a szakterületének vonatkozásában megjelent EU jogszabályok harmonizációjával kapcsolatos feladatokat,

m) szakterületével összhangban végzi igazgatás műszaki fejlesztésének szakmai irányítását,

n) szakterületével összhangban ellátja a szakmai informatikai feladatokat.

Szervezeti tagozódás:

- Inspektorátus
- Oltóanyag Osztály
- Gyógyszer-törzskönyvezési Osztály

Borminősítési Igazgatóság

55. §

A Borminősítési Igazgatóság

a) ellenőrzi a must, bor, borpárlat előállítására, kezelésére, tárolására, nyilvántartására, forgalomba hozatalára, zárt borvidékekre vonatkozó rendelkezések megtartását,

b) elvégzi a belföldi forgalomba kerülő borok minősítését, és kiadja a minősítést tartalmazó határozatokat,

c) ellenőrzi a bor, borpárlat előírások szerinti címkéjét,

d) minősíti a külkereskedelmi forgalomba kerülő borászati termékeket, kiadja az export bizonylatokat,

e) ellátja a külföldi származású bor, borpárlat forgalomba hozatal előtti minősítését, szállítmányonkénti ellenőrzését,

f) nyilvántartja a palackozókat és bortöltő pincészeteket,

g) folyamatosan ellenőrzi a borászati üzemeket, raktárakat, kimérőket; rendellenesség esetén mintát vesz, beazonosító vizsgálatot végez, határozatot hoz; indokolt esetben szabálysértési és büntetőeljárást kezdeményez, minőségvédelmi bírságot szab ki,

h) ellátja az Országos Borszakértő Bizottság működtetésével kapcsolatos teendőket,

i) az Országos Borszakértő Bizottság javaslata alapján az állami ellenőrzőjegy alkalmazását engedélyezi, annak kiadását és nyilvántartását végzi, felhasználását, valamint a bor azonosságát ellenőrzi,

j) gondoskodik az állami ellenőrzőjegy elkészítéséről, elszámolási kötelezettség melletti kezeléséről,

k) ellátja a kékderítéssel kapcsolatos ügyek intézését és egyéb szervezetek által történő végzésének engedélyezését,

l) elvégzi a kékderítési vizsgára felkészítést, annak megszervezését, az eredményes vizsgáról bizonyítvány kiadását, annak nyilvántartását,

m) ellenőrzi a jogszabályban meghatározott adalékanyagok, eljárások borászati alkalmazását,

n) a borászati ügyekben bíróság, egyéb hatóság, valamint mások megkeresésére, illetve felkérésére szakértői véleményt ad,

o) borászati technológiai kérdésekben szaktanácsadást végez,

p) elvégzi a must, bor, borpárlat és egyéb borgazdasági termékek fizikai, kémiai, mikrobiológiai és érzékszervi vizsgálatával kapcsolatos laboratóriumi tevékenységet,

q) elvégzi a forgalomba-hozatali eljárásban az 500 hl feletti bortételeknél a helyszíni hatósági mintavételt,

r) ellátja a származási bizonyítványok valóságtartalmának ellenőrzését,

s) ellátja a magántárolási, a lepárlási, a mustsűrítménnyel való mustjavítási támogatási intézkedésekhez kapcsolódó szakmai ellenőrző feladatokat,

t) ellátja a bortörvény hatálya alá tartozó termékek előállítását, kiszerezését (ideértve a nem palackos kiszerezést is) és forgalomba hozását végző üzemek működésének engedélyezésével kapcsolatos feladatokat,

u) ellátja a pincekönyv szakmai tartalmának ellenőrzését,

v) ellenőrzi a borászati termékek származását, eredetét, minőségét (összetételi és érzékszervi tulajdonságok, térfogat, csomagolás és jelölés) a telephely, pince, üzem, raktár működésének jogszerűségét, továbbá a jármű rakományát és a tárolás körülményeit.

Szervezeti tagozódás:

- Borászati Hatósági Osztály
- Borellenőrzési Osztály

Növény-, Talaj- és Agrárkörnyezet-védelmi Igazgatóság

56. §

(1) A Növény-, Talaj- és Agrárkörnyezet-védelmi Igazgatóság alaptevékenysége a növényvédelemről szóló 2000. évi XXXV. törvényben, illetve a végrehajtására kiadott rendeletekben, a termőföldről szóló 1994. évi LV. törvényben, valamint a külön jogszabályokban meghatározott növényvédelmi, növény-egészségügyi, zöldség-gyümölcs minőségellenőrzési, talajvédelmi, valamint agrár-környezetvédelmi hatósági és egyéb állami szakfeladatok végrehajtása.

(2) A Növény-, Talaj- és Agrárkörnyezet-védelmi Igazgatóság

a) ellátja a növényvédelemmel, növényegészségüggyel, talajvédelemmel, növény, növényi termék, növényvédőszer-maradék és egyéb toxikus anyagtartalom ellenőrzéssel, valamint agrár-környezetvédelemmel és zöldség-gyümölcs minőségellenőrzéssel kapcsolatos feladatokat,

b) elvégzi a növényvédő szerek és termésmnövelő anyagok engedélyezésével, illetve ezek ellenőrzésével kapcsolatos feladatokat,

c) előkészíti a növényvédő szerek és termésmnövelő anyagok engedélyezési vizsgálatait, megszervezi azok végrehajtását és ellenőrzi a kísérleti munkát. Összegezi, elemzi és értékeli az engedélyezési vizsgálatok eredményeit,

d) szervezi, összehangolja, irányítja és ellenőrzi a területi szervek szakmai, minőségbiztosítási, laboratóriumi, továbbá informatikai és térinformatikai tevékenységét,

e) előkészíti a szakmai tevékenység fejlesztéséhez szükséges beruházási javaslatokat, részt vesz a beruházási programok szervezésében, nyilvántartja az ehhez szükséges beruházási, fejlesztési igényeket,

f) gondoskodik a nemzetközi vizsgálati módszerek, eljárások, szabványok egységes bevezetéséről,

g) nyilvántartja az egyes országok növény-egészségügyi import előírásait, működteti a növény-egészségügyi információs rendszert és az országos termelői nyilvántartást,

h) szervezi és összehangolja az országos jelentőségű és kiterjedésű növényvédelmi programokat,

i) országos növényvédelmi előrejelzési rendszert működtet,

j) működteti az Agrár-környezetgazdálkodási Információs Rendszert és az országos térinformatikai rendszert,

k) a Mezőgazdasági és Vidékfejlesztési Hivatal megbízása alapján részt vesz a külön jogszabályban meghatározott agrár- és vidékfejlesztési támogatások ellenőrzésével kapcsolatos szakterületi szabályok meghatározásában, koordinálja és szervezi valamennyi területi szerv ilyen irányú területi feladatainak ellátását,

l) szervezi, és szakmailag ellenőrzi a módszerfejlesztési és technológiai, valamint biológiai és kémiai vizsgálatokat, azok eredményeit összesíti és feldolgozza,

m) módszertani útmutatót, utasítást, irányelvet, tájékoztatót és egyéb szakanyagot ad ki a hatósági és egyéb tevékenység egységes ellátásának elősegítésére,

n) a talajok minőségi változásainak, környezeti állapotának folyamatos figyelemmel kísérésére működteti az országos Talajvédelmi Információs és Monitoring rendszert, irányítja, felügyeli és ellenőrzi a területi szervek ilyen irányú tevékenységét,

o) elvégzi a nemzetközi egyezmények, joganyagok, tárgyalási jegyzőkönyvek fordítását. Részt vesz nemzetközi rendezvények szervezésében,

p) részt vesz az EU szakbizottságainak, valamint nemzetközi szervezetek munkájában, közreműködik a nemzetközi egyezményekben vállalt kötelezettségek végrehajtásában,

q) szakmai továbbképzést szervez és bonyolít az MgSzH Központ és valamennyi területi szerv köztisztviselője részére,

r) elkészíti az integrált többéves nemzeti ellenőrzési terv szakterületére vonatkozó részét, továbbá szervezi és irányítja annak végrehajtását,

s) elkészíti az integrált többéves nemzeti ellenőrzési terv szakterületére vonatkozó részének végrehajtásáról szóló éves jelentést,

t) irányítja és felügyeli a zöldség és gyümölcs minőség-ellenőrzést.

u) ellátja a zöldség-gyümölcs minőség-ellenőrzés szakterületet érintő nemzetközi szervezetekben, EU szakbizottságokban és munkacsoportokban a szakmai képviselést,

v) ellátja az OECD keretében működő Zöldség-gyümölcs Szabványok Bizottságában a szakmai képviselést.

Szervezeti tagozódás:

– A növényvédelmi igazgató-helyettes alárendeltségében az alábbi osztályok működnek:

= Növényvédelmi Osztály

= Növényegészségügyi Osztály

= Zöldség- Gyümölcs Minőségellenőrzési Osztály

– A növényvédő szer és termésmnövelő anyag engedélyezési igazgató-helyettes alárendeltségében az alábbi osztályok működnek:

= Technológiai Osztály

= Szerengedélyezési Osztály

= Hatóanyag-engedélyezési Osztály

– A talajvédelmi és agrár-környezetvédelmi igazgató-helyettes alárendeltségében az alábbi osztályok működnek:

= Talajvédelmi Osztály

= Agrár-környezetvédelmi Osztály

A TERMÉSZETI ÉS GENETIKAI
ERŐFORRÁSOKÉRT FELELŐS ELNÖKHELYETTES
ALÁRENDELTSÉGÉBEN MŰKÖDŐ SZERVEZETI
EGYSÉGEK

Földművelésügyi Igazgatóság

57. §

(1) A Földművelésügyi Igazgatóság ellátja, irányítja, koordinálja és ellenőrzi

a) a nemzeti agrárpolitika képviselését és érvényre juttatását a különböző szintű területekre vonatkozó (régió, megye, kistérség, település) stratégiák, koncepciók, programok és tervek egyeztetése során,

b) a jogszabály-előkészítés keretében a minisztérium által egyeztetésre leadott tervezetek véleményezésével kapcsolatos feladatokat,

c) a nemzeti támogatási rendszer működtetésével összefüggő feladatokat a vonatkozó jogszabályi előírásoknak megfelelően, és a minisztérium által meghatározott időpontban jelentést ad a támogatások felhasználásáról,

d) a tisztán nemzeti forrásból finanszírozott támogatások felhasználásának ellenőrzését,

e) a Kormány által korábban meghirdetett a mezőgazdasági termelők éven belüli lejáratú hiteleinek adósságrendezési programjának végrehajtásával kapcsolatos végrehajtási feladatokat,

f) az elemi károkkal és azok biztosításával kapcsolatos állami támogatások működtetésével összefüggő feladatokat,

g) a földügyi igazgatás keretében a földkiadással, és földárveréssel kapcsolatos feladatokat,

h) a növénytermesztési és állattenyésztési szakigazgatási feladatokat,

i) a korábbi szőlő-, gyümölcsstelepitéssel kapcsolatos szakigazgatási feladatokat,

j) a szőlőültetvény és termőhelyi kataszter vezetését,

k) a jogszabályban meghatározott halászati és vadászati igazgatási feladatokat,

l) a minisztérium szakfőosztályával együttműködve a vadászati és halászati területi igazgatás felügyeletét, valamint a jogszabályokon alapuló vadászati és halászati hatósági feladatokat,

m) a minisztérium szakfőosztályával együttműködve a mezőgazdasági vízgazdálkodással kapcsolatosan hatáskörébe utalt feladatokat,

n) az állami tulajdonú forgalomképes vizek és vízi létesítmények kezelésével kapcsolatosan hatáskörébe utalt feladatokat,

o) az információszolgáltatással kapcsolatos feladatokat; az MgSzH Központot és a minisztérium vezetését elsődleges információkkal és statisztikai adatokkal látja el az agrárágazat területi szintű működésével kapcsolatosan (regionális-, megyei-, települési és egyéni gazdálkodói szint),

p) a mezőőri/hegyőri szolgálat működtetésével kapcsolatos igazgatási feladatokat,

q) a Regionális-, és a Megyei Területfejlesztési Tanácsnál, valamint a különböző területi munkabizottságoknál jelentkező, külön jogszabályban megjelölt feladatait.

(2) A Földművelésügyi Igazgatóság

a) a területi szervek útján ellátja a termelői csoportok működésének ellenőrzését,

b) elvégzi a nemzeti támogatás keretében megvalósított mezőgazdasági beruházások utóellenőrzését (ideértve előzetesen elismert termelői csoportok, a BÉSZ-ek, a gépkörök és a tejszövetkezetek, valamint az integrátorok támogatásainak utóellenőrzését is),

c) a korábbi években meghirdetett, a nemzeti költségvetési előirányzat terhére odaítélt egyes agrárgazdasági célokhoz tartozó támogatás felhasználásának jogszabályban előírt feladataihoz kapcsolódó adminisztrációs és operatív feladatokat végző titkárság működtetését,

d) ellenőrzi a termelői csoportok éves beszámolóí feloldozásának kötelezettségét,

e) koordinálja a területi szervek mezei őrszolgálatlalt kapcsolatos nyilvántartási és ellenőrzési feladatait.

(3) A Földművelésügyi Igazgatóság a területi szervek részére

a) folyamatos tájékoztatást ad a kormányzati döntésekről, támogatási lehetőségekről,

b) útmutatást ad az egyes mezőgazdasági tevékenységekhez kapcsolódó támogatások eljárási rendjéről,

c) meghatározza a területi tapasztalatokkal kapcsolatos szakmai szempontokat,

d) eligazítást ad a termelői, értékesítő szervezetek megalkotásával kapcsolatos teendők ellátásához,

e) eligazítást ad a termésbecsléssel, állapotminősítéssel, az elemi károk felmérésével, valamint az ezekhez kapcsolódó nyilvántartások vezetésével összefüggő feladatok ellátásában.

(4) A halászati, vadászati igazgatási feladatok koordinálása a Földművelésügyi Igazgatóságon:

a) A Földművelésügyi Igazgatóság gondoskodik a területi szervek halászati szakigazgatási munkájához szükséges nyomtatványokról (állami halászszejgy, állami horgászszejgy, állami gyermek horgászszejgy, horgász vizsgabizonyítvány, halász vizsgabizonyítvány, halóri esküokmány, halóri napló). A minisztérium szakfőosztályával együttműködve koordinálja a területi szerveknél folyó halászati hatósági munkát, és arról a minisztérium részére tájékoztató jelentéseket készít. Az állam halászati jogának használatára való beadásával kapcsolatos pályázatokkal kapcsolatosan előkészíti a miniszter hatáskörébe tartozó döntéseket, és azokat felterjeszti a minisztérium szakfőosztályának,

b) A Földművelésügyi Igazgatóság gondoskodik a területi szervek vadászati szakigazgatási munkájához szükséges nyomtatványokról.

(5) A Földművelésügyi Igazgatóság feladatai a területi növénytermesztési és állattenyésztési szakigazgatási feladatok koordinálása keretében:

a) információnyújtás a minisztérium részére a legfontosabb növénykultúrák termelési adatairól (így különösen vetési munkák, termésbecslés, állapotminősítés, beleértve az időszerű mezőgazdasági munkák végzésének folyamatos figyeléséről, a meghatározó termelési tényezők értékeléséről történő információ szolgáltatását is),

b) Aratási Koordinációs Bizottság működtetése,

c) mezőgazdasági elemi károk felmérése,

d) állattenyésztési támogatási konstrukciók működtetése,

e) információnyújtás a minisztérium részére az állattartás és állattenyésztés területén (felvásárlási árak, létszám stb.),

f) szoros együttműködés a terméktanácsokkal, valamint a szakmai szövetségekkel és egyesületekkel.

(6) A Földművelésügyi Igazgatóság koordinálja a falugazdász-hálózat MVH részére végzett közreműködői tevékenységét

a) a tájékoztatási feladatok ellátása keretében:

aa) a kérelem nyomtatványok terjesztése, kitöltési útmutatása,

ab) támogatás igénybevételéhez, intézkedésben való részvételhez kapcsolódó tanácsadás,

ac) az MVH közleményeinek megismertetése,

ad) a támogatási kérelmek feldolgozása kapcsán feltárt hibák, hiányosságok megszüntetésére vonatkozó intézkedések bonyolítása során az ügyfél részére tájékoztatás adása, illetve konzultációk tartása hiánypótlások teljesítése érdekében,

b) a támogatási kérelmek feldolgozásához kapcsolódó adminisztratív feladatok során az egyes nagytömegű, rövid időszakra koncentrálódó adminisztrációs feladatok végrehajtásában (rögzítés, szkennelés),

c) a jogcímeik ellenőrzési feladataival kapcsolatban a helyszíni ellenőrzések végzése során,

d) az intervenciók készletek leltározásával kapcsolatos feladatokban az MVH mindenkor hatályos leltározási szabályzata alapján.

(7) A Földművelésügyi Igazgatóság ügyfélszolgálattal kapcsolatos feladatai körében

a) irányítja, szervezi, koordinálja és ellenőrzi a megyei mezőgazdasági szakigazgatási hivatal ügyfélszolgálati rendszerét,

b) kialakítja az egyablakos ügyfélszolgálati rendszert, melyet területi szinten is elő kell készíteni, és be kell vezetni,

c) meghatározza a központi és a területi ügyfélszolgálati rendszer működéséhez szükséges személyi, tárgyi és pénzügyi feltételeket,

d) meghatározza és ellenőrzi az ügyfélfogadás rendjét,

e) meghatározza az ügyfélszolgálat szakmai területeit és biztosítja az ügyfelek érdeklődésének megfelelően az

egy-egy szakmai területek ügyfélszolgálati helyét, illetve az ügyfélfogadó ablakok igény szerinti számát,

f) meghatározza és előírja az ügyfélszolgálaton dolgozók szakmai képzettségét,

g) kidolgozza és karbantartja az egyablakos ügyfélszolgálati rendszer működésének egységes szabályzatát,

h) kialakítja az ügyfelek nyilvántartási rendszerét,

i) előkészíti, bevezeti és folyamatosan ellenőrzi, hogy az ügyfelek szakmai érdeklődései, panaszai rögzítésre kerüljenek, valamint azok ügyintézési is dokumentálva legyenek,

j) előkészíti, koordinálja és felügyeli az ügyfélszolgálatok elhelyezésével kapcsolatos teendőket,

k) biztosítja az ügyfelek tájékoztatásához szükséges szakmai anyagokat, információkat, nyomtatványokat, egyéb segédanyagokat,

l) gondoskodik az ügyfélszolgálat dolgozóinak továbbképzéséről,

m) kialakítja az ügyfélszolgálatok közötti informatikai kommunikáció rendszerét,

n) koordinálja az írásos panaszok, kérelmek, beadványok ügyeit, szükség esetén az illetékes részleg/részlegek bevonásával kivizsgálja az abban foglaltakat, valamint előkészíti a hatályos jogszabályok alapján az írásos választ,

o) kialakítja az elektronikus ügyintézés rendszerét,

p) szabályozza az elektronikus aláírással ellátott beadványok és kiadványok kezelését,

q) biztosítja a hatósági ügyek ügyfélkapun keresztül történő ügyintézését.

Szervezeti tagozódás:

– Földművelésügyi és Vizgazdálkodási Osztály

– Vadászati és Halászati Osztály

Növénytermesztési és Kertészeti Igazgatóság

58. §

(1) A Növénytermesztési és Kertészeti Igazgatóság alapfeladatai

a) új növényfajták állami elismeréséhez szükséges hatósági vizsgálatok és a fajtaoltalomhoz szükséges DUS vizsgálat elvégzése,

b) szántóföldi- és kertészeti- vetőmagvak, szőlő-, gyümölcs-, és dísnövény-, zöldség- és erdészeti szaporítóanyagok előállításának, forgalmazásának ellenőrzése, minősítése, fémzárólása fajtaazonosság vizsgálata, törzsültetvények és faiskolák, szaporítóanyag előállító és forgalmazó üzemek engedélyezése, nyilvántartása,

c) az új növényfajták és a vetőmagvak minősítéséhez szükséges növénykórtani vizsgálatok végzése,

d) az országos szántóföldi- és zöldségnövény aktív génbanki feladatok ellátása, továbbá a hazai gyűjtemények tevékenységének szakmai koordinálása.

(2) a Növénytermesztési és Kertészeti Igazgatóság ellátja a nemzetközi szerződésekkel és az akkreditációval ruházott feladatokat, az igazgatósághoz tartozó illetékes osztályok bevonásával gyakorolja a következő nemzetközi szervezetekben a tagsággal járó jogokat és kötelezettségeket

- a) EU Mezőgazdasági- Kertészeti és Erdészeti Vetőmag és Szaporítóanyag Állandó Bizottsága,
- b) UPOV Új Növényfajták Oltalmára Létesült Nemzetközi Szervezet,
- c) CPVO Közösségi Növényfajta Hivatal,
- d) OECD Növényfajta igazolási, Vetőmag és Erdészeti Rendszer,
- e) ISTA Nemzetközi Vetőmagvizsgáló Szövetség,
- f) IPGRI (Növényi Genetikai Erőforrások Genetikai Intézménye) által koordinált Genetikai Erőforrások Hálózatok Európai Együttműködési Program (ECP/GR).

(3) A Növénytermesztési és Kertészeti Igazgatóság feladatai a növényi génmegőrzés körében

- a) eljárás a szaporítási engedélyek és az engedélyezés ügyében,
- b) adatszolgáltatás,
- c) szakmai kiadványok készítése,
- d) megkeresésre illetékes osztályok bevonásával szakértőként jár el,
- e) a jogszabályban meghatározott keretek között ellátja és irányítja a növényi génmegőrzési feladatokat,
- f) működteti a Géntechnológiai Eljárásokat Véleményező Bizottságot (GEVB) Titkárságot,
- g) a hazai szántóföldi zöldség-, fűszer- és gyomnövényfajok aktív génbanki feladatainak ellátása, ezen gyűjtemények fejlesztése, ezek agrobotanikai értékelő vizsgálata, dokumentálása és közreadása, valamint közép- és hosszú távú megőrzése hűtött magtárolókban, vagy esetenként merisztéma kultúrákban. Ehhez kapcsolódik a helyi körülményekhez alkalmazkodott hazai tájfajták, ökotípusok és populációk eredeti termőhelyen történő fenntartásának szervezése és irányítása,
- h) a hazai specializált génbank gyűjteményekben folyó tevékenységek szakmai koordinációja, és e tevékenységet megalapozó Nemzeti Génbank Adatbázis és Nemzeti Bázis Gyűjtemény kialakítása és működtetése, a multilaterális és bilaterális nemzetközi együttműködési programokban való magyar részvétel szervezése és koordinálása.

(4) A Növénytermesztési és Kertészeti Igazgatóság állami alapfeladatainak részletezése a növényfajták állami elismerésével kapcsolatos feladatok körében

- a) a növényfajták DUS vizsgálatának (megkülönböztethetőség, egyneműség, állandóság) végzése, állami elismerés, illetve fajtaoltalom céljából, eredmények értékelése és a döntés meghozatala, DUS vizsgálatok végzésének megosztása, kétoldalú együttműködés keretében, DUS vizsgálatok végzése, illetve a kísérleti eredmények értékesítése külföldi társhatóságok részére,

- b) az állami elismerésre bejelentett fajták gazdasági értékvizsgálata, ahol a jogszabály előírja, az eredmények értékelése,

- c) a növényfajták előterjesztése állami elismerésre, (regisztrációra) az elismerés visszavonására és/vagy a vizsgálatok megszüntetésére és a döntés meghozatala,

- d) az államilag elismert fajták fajtafenntartásának ellenőrzése,

- e) az állami elismerésre bejelentett és államilag elismert növényfajtákról közhitelű nyilvántartás vezetése, az államilag elismert fajták Nemzeti Fajtajegyzékeinek évenkénti kiadása,

- f) a leíró fajtajegyzékek kiadása,

- g) az Országos Mezőgazdasági Fajtaaminósító Bizottság titkársági feladatainak ellátása,

- h) jelentések készítése és küldése az Európai Unió különböző szerveinek és a tagállamoknak,

- i) fajtakísérleti módszertan fejlesztése és elismertetése,

- j) kiegészítő termelés, kísérleti elővetemények biztosítása,

- k) kísérleti eredmények értékesítése és cseréje szerződés keretében belföldi partnereknek, illetve külföldi társhatóságoknak,

- l) Technikai Vizsgáló Hivatalként részt vesz a Közösségi Növényfajta Hivatal (CPVO) által szervezett vizsgálatokban.

(5) A Növénytermesztési és Kertészeti Igazgatóság állami alapfeladatainak részletezése a növényi szaporítóanyagok ellenőrzésével és minősítésével kapcsolatos feladatok körében:

- a) a hazai előállítású és felhasználású, valamint a nemzetközi érvényű bizonyítvánnyal kivitelre kerülő, továbbá a külföldről behozott vetőmagvak mintavétele, minőségének vizsgálata, minősítése, fémzárólása,

- b) a vetőmagvak feldolgozásának, valamint a fémzárolt vetőmagvak kiszerezésének ellenőrzése,

- c) a vetőmag tételek faj-, fajtaazonossági és fajtatisztasági vizsgálata kisparcellás fajtamegállapító termesztés útján a hazai és a nemzetközi előírásoknak megfelelően,

- d) a vonatkozó rendeletben meghatározott követelményeknek meg nem felelő vetőmag forgalmazására vonatkozó kérelmek elbírálása, az engedélyekre vonatkozó engedély kiadása,

- e) a vetőmag forgalomba hozatalának ellenőrzése, a minőségileg nem megfelelő tételek zárolása, szükség esetén megsemmisítésük elrendelése, illetve visszaélés esetén minőségvédelmi bírság kiszabása,

- f) a beküldött vetőmagok vizsgálata, a vizsgálatok és minősítések eredményéről belföldi, illetve nemzetközi érvényű okirat kiállítása,

- g) közhitelű nyilvántartások vezetése,

- h) a hatósági vetőmag vizsgálat ellátására hazai és nemzetközi akkreditációval rendelkező laboratórium működtetése, és az akkreditációval kapcsolatos feladatok, és a szabványbázis feladatok ellátása,

i) a vetőmagvizsgálati módszerek fejlesztése, adaptálása, oktatás szervezése,

j) a meghatalmazott jogkörben végzett mintavétellel és vetőmagvizsgálattal kapcsolatos a jogszabályokban meghatározott feladatok ellátása.

(6) Növénytermesztési és Kertészeti Igazgatóság feladatai a szőlő, gyümölcs, dísznövény, valamint erdészeti szaporítóanyagok vizsgálatával és ellenőrzésével kapcsolatosan:

a) a szőlő, gyümölcs, zöldségpalánta, valamint az erdészeti szaporítóanyag előállítását, termelését szolgáló növényállományok /törzsültetvények/ létesítésének engedélyezése, törzskönyvezése, nyilvántartása, fenntartásának ellenőrzése szemlézéssel és kitermesztéssel, továbbszaporításra való alkalmasságuk minősítése, megszüntetésének véleményezése,

b) faiskola (csemetekert) és más szaporítóanyag előállító üzem létesítésének, valamint a szaporítóanyag forgalmazók tevékenységének engedélyezése, illetve nyilvántartásba vétele, valamint ellenőrzése,

c) a hazai előállítású és felhasználású, valamint a nemzetközi érvényű bizonyítvánnyal kivitelre kerülő, továbbá a harmadik országból behozott szaporítóanyag vizsgálata, minősítése, certifikálása,

d) a szaporítóanyag forgalmazás ellenőrzése, a minőségileg meg nem felelő tételek zárolása, szükség esetén megsemmisítésének elrendelése, illetve visszaélés esetén kizárási eljárás kezdeményezése, minőségvédelmi bírság kiszabása,

e) közhiteles nyilvántartások vezetése,

f) szaporítóanyag importengedélyezés és belföldiesítés. Erdészeti szaporítóanyagok harmadik országból való behozatalának engedélyezése az EK Vetőmag és Szaporítóanyag Állandó Bizottságának jogszabályi felhatalmazása alapján, illetve a szaporítóanyag importjára vonatkozó derogációs kérelem továbbítása az EK Állandó Bizottságának,

g) ültetvény telepítési és kapcsolódó építési beruházások utóellenőrzése,

h) szaporítóanyag vizsgálati módszerek fejlesztése, adaptálása.

Szervezeti tagozódás:

– A fajtakísérleti igazgató-helyettes alárendeltségében az alábbi osztályok működnek:

- = Szántóföldi DUS Vizsgálati és Fajtakísérleti Osztály
- = Zöldség- és Gyógynövény, Szőlő-Gyümölcs Fajtakísérleti Osztály

– A vetőmag-felügyeleti igazgató-helyettes alárendeltségében az alábbi osztályok működnek:

- = Vetőmag-minősítési és Nyilvántartási Osztály
- = Vetőmag-szaporítási Osztály
- = Vetőmag-vizsgálati Laboratóriumok Osztály

– A kertészeti és erdészeti szaporítóanyag felügyeleti igazgató-helyettes alárendeltségében az alábbi osztályok működnek:

- = Szőlő-Gyümölcs Szaporítóanyag Felügyeleti Osztály
- = Dísznövény Szaporítóanyag Felügyeleti Osztály
- = Erdészeti Szaporítóanyag Felügyeleti Osztály

Állattenyésztési Igazgatóság

59. §

(1) Az Állattenyésztési Igazgatóság az állattenyésztés hatósági feladatainak keretében:

a) ellátja a tenyésztő szervezetek állami elismerési feladatait;

b) engedélyezi

- ba) a mesterséges termékenyítő állomás üzemelését,
- bb) apaállat felhasználását szaporítóanyag előállítására,
- bc) embrióátültető állomás üzemeltetését,
- bd) baromfi-és halkeltető állomás, valamint méhanyanevelő telep üzemeltetését;

c) ellenőrzi

- ca) a jogszabályi rendelkezések végrehajtását,
- cb) a tenyésztő szervezetek szakmai tevékenységét,
- cc) az engedélyköteles tevékenységeket és az adat-szolgáltatási kötelezettségek betartását,
- cd) a tenyészállat és szaporítóanyag behozatalát, illetve kivitelét,
- ce) az állatok származását;

d) felülvizsgálja

- da) az engedélyek lejártakor az engedélyhez kötött tevékenységet,
 - db) az elismerés lejártakor az elismert szervezetet, -fajtát, -hibridet és keresztezési programokat,
 - dc) a külföldi teljesítményvizsgálati adatokat;
- e) fajtaelismerésre irányuló vizsgálatot végez;
- f) hitelesíti;
- fa) a törzskönyvet,
 - fb) a tenyésztési főkönyvet,
 - fc) a nem általa végzett teljesítményvizsgálatok eredményét,
 - fd) az embrióátültető állomás nyilvántartását,
 - fe) a tenyésztési adatokat;

g) felkérés alapján közreműködik a nem hatáskörébe tartozó hozzájáruláshoz vagy elismeréshez kötött tevékenységek kérelmeinek elbírálásánál,

h) tenyészet azonosítót ad ki,

i) az engedélyhez kötött tevékenységekről, az elismert fajtákról, hibridekről keresztezési programokról és tenyésztő szervezetekről nyilvántartást vezet,

j) ellátja a külön jogszabályokban előírt nyilvántartási és közzétételi feladatokat,

k) karbantartja és megjelenteti az Állattenyésztési Évkönyvet és Kódexet,

l) szankciókat rendelhet el, és bírságot szabhat ki a jogszabályok alapján,

m) kiadja az agrártámogatások megállapításához szükséges igazolásokat és ellátja a kapcsolódó ellenőrzési feladatokat.

(2) Az Állattenyésztési Igazgatóság az állattenyésztés szervezési feladatainak keretében

a) országos állattenyésztési adatbankot hoz létre és tart fenn, ellátja az adatok tárolását, feldolgozását,

b) jogszabályban előírt feladatmegosztás szerint, az állategészségügyi hatósággal együttműködve kialakítja és működteti az állatok egységes azonosítási és nyilvántartási rendszerét,

c) teljesítményvizsgálatokat, ellenőrző tesztek, tenyészértékbecslést végez és közzéteszi annak eredményét,

d) teljesítményvizsgálati megbízásokat ad ki,

e) végzi a csökkenő létszámú állami tulajdonú apaállat gazdálkodást,

f) irányítja, ellenőrzi a védett őshonos fajták fenntartását.

(3) Az Állattenyésztési Igazgatóság egyéb feladatai az állattenyésztés körében

a) Szarvasmarha Információs Rendszer kidolgozása,

b) a magyar méneskönyvek (angol telivér és ügető) vezetése,

c) import szaporítóanyag karantén működtetése,

d) kutatási, fejlesztési és oktatási feladatok ellátása,

e) részt vesz a nemzetközi szakmai szervezetek munkájában (ICAR, INTERBULL, DAGENE, INTERWOLLABS).

(4) Az Állattenyésztési Igazgatóság hatósági feladatai a vágóállatok vágás utáni minősítésével kapcsolatosan:

a) az EUROP rendszerű vágott test minősítés ellenőrzése, hatósági felügyelete. Az engedélyek kiadása, a nyilvántartások vezetése, a felülvizsgálendő minősítő helyek, minősítő szervezetek kijelölése. Az adatfelvétel, az adattovábbítás, a jelentési, a jelölési kötelezettség, a kereskedelmi forgalomban ezek meglétének ellenőrzése, illetve az oktatás, a teljes tevékenység hatósági felügyelete, irányítása. Az informatikai rendszer vágóhídi és központi szoftvereinek fejlesztése, az adatbázis ENAR-ral összhangban üzemeltetése. A minisztérium és az Európai Unió felé a jelentések elkészítése,

b) az EUROP rendszerű vágómarha, vágósertés és vágójuh vágás utáni minősítés és a kereskedelmi osztályba sorolás ellenőrzése, hatósági felügyelete,

c) a felülvizsgálendő minősítő helyek kijelölése, a kötelező számú ellenőrzések végzése. Az informatikai rendszer vágóhídi és központi szoftvereinek fejlesztése, az adatbázis üzemeltetése (kivéve vágósertés esetén, amelynél a Vágóállat és Hús Termék Tanács az adatbázis kezelője),

d) a marhahús intervenció és a juh- és kecskehús, a marhahús és a sertéshús magántárolás esetén szakértői közreműködés,

e) a vágás utáni minősítés, a vágott test minősítési és kereskedelmi osztályba sorolási jelölésének ellenőrzése,

f) szakértő delegálása az Európai Bizottság helyszíni ellenőrzéseire.

Szervezeti tagozódás:

– Szarvasmarha-tenyésztési és Tenyésztéshigiéniai Osztály

– Sertés, Kecske- és Juhtenyésztési Osztály

– Baromfi-, Kisállat-tenyésztési és Vágott Test Minősítési Osztály

– Lótenyésztési Osztály

Erdészeti Igazgatóság

60. §

(1) Az Erdészeti Igazgatóság feladatai keretében irányítja, felügyeli, koordinálja a területi szervei által ellátott alábbi tevékenységeket

a) a hatósági és szakhatósági feladatok tekintetében

aa) az erdőterület, illetve erdőgazdálkodási tevékenységet közvetlenül szolgáló földterület igénybevételének,

ab) az erdészeti magánút és annak tartozékát képező műtárgy, az erdőgazdálkodás érdekében az erdőterületen létesített csatorna és tározó, valamint

ac) az erdei vasút, az állandó jellegű erdészeti kötélpálya és épület kivételével egyéb erdészeti létesítmény építésének, korszerűsítésének, értéknövelő felújításának, használatba vételének, megszüntetésének,

ad) az erdőgazdálkodó személye változásának,

ae) az üzemtervtől eltérő gazdálkodásnak,

af) erdő elsődleges és további rendeltetési megváltoztatásának,

ag) az engedély nélkül, vagy az engedélytől eltérően telepített erdő fennmaradásának,

ah) a fenyőgyanta gyűjtésének (gyantázás),

ai) erdőterületen erdészeti szaporítóanyag gyűjtésének engedélyezését,

b) a hatósági és szakhatósági feladatok tekintetében ellátja

ba) a társult erdőgazdálkodási tevékenység folytatásának,

bb) a fásításból való fakitermelés vagy a fásítás faállományának pusztulása esetén, amennyiben szükséges, a felújításnak,

bc) a gazdasági rendeltetésű erdő faállományának megfelelő fejlődéséhez szükséges nevelővágások elmulasztása esetén azok elvégzésének,

- bd)* az erdősítés befejezetté nyilvánítását követően szükség esetén az erdősítés megismétlésének,
- be)* növényi, állati vagy fertőzést okozó károsítók erdőterületen történő tömeges elszaporodása esetén az erdőgazdálkodó részére a szükséges védekezés elvégzésének,
- bf)* az előző pontban foglaltak nem teljesítése esetén az erdőgazdálkodó költségére elvégeztetésének (a közérdekű védekezésnek),
- bg)* az erdő védelme érdekében az erdőterületen tárolt erdei fa és egyéb termék kezelésének, illetve elszállításának, továbbá a rendelkezés be nem tartása esetén a szükséges munkálatok elvégzésének,
- bh)* ha az erdő egészségi állapotának megőrzése, javítása vagy az erdő felújítása érdekében szükséges határidő kifizetésével a fa kitermelésének,
- bi)* erdőterület engedély nélküli, vagy attól eltérő igénybevétele esetén az erdő művelési ág visszaállításának, és a terület újraerdősítésének,
- bj)* az előző pontban foglaltakhoz kötődően, amennyiben az erdőterület termelésbe való visszaállítására és az újraerdősítés elrendelésére nincs lehetőség az igénybe vett erdőnek megfelelő értékű erdő telepítésének, vagy az újraerdősítés költsége megfizetésének,
- bk)* az erdő védelme érdekében az erdőterületre való belépés tilalmának,
- bl)* az erdő állapotát veszélyeztető károsodott élőfa vagy károsító eltávolításának,
- bm)* az erdőt és a fásítást veszélyeztető tevékenység beszüntetésének, illetve az attól való tartózkodásnak,
- bn)* erdőgazdálkodási és erdővédelmi bírság megfizetésének elrendelését;
- c)* a hatósági és szakhatósági feladatok tekintetében elvégzi
- ca)* az erdő elsődleges és további rendeltetéseiinek,
- cb)* az erdőtelepítés, erdősítés befejezetté nyilvánításának megállapítását;
- d)* a hatósági és szakigazgatási feladatok tekintetében elvégzi
- da)* az üzemterv,
- db)* az éves erdőgazdálkodási terv,
- dc)* az erdőállomány szerkezet-átalakításáról készített erdősítési terv,
- dd)* az erdőtelepítési-kivitelezési terv jóváhagyását;
- e)* megadja az erdőterület tervezett igénybevételéhez történő elvi hozzájárulást,
- f)* vezeti az erdőgazdálkodók, valamint az erdészeti szakszemélyzeti nyilvántartást,
- g)* gyakorolja a talajvédelmi hatósági jogkört erdőterületen,
- h)* szakhatóságként hozzájárul
- ha)* az állandó jellegű erdészeti kötélpálya és épület építéséhez, korszerűsítéséhez, megszüntetéséhez,
- hb)* a közérdekből elrendelt erdőtelepítés engedélyezéséhez,
- hc)* erdőterület erdő művelési ágban való nyilvántartásához,
- hd)* erdő művelési ágú terület más művelési ágban való nyilvántartásához,
- he)* erdőterület két vagy több földrészletre történő megosztásához,
- i)* ellátja a jogszabály által meghatározott egyéb szakhatósági feladatokat.
- (2) Az Erdészeti Igazgatóság erdészeti igazgatási feladatai körében ellátja
- a)* az erdőgazdálkodás térbeli rendjének kialakítását, erdőtagok és erdőrészek területének és erdőgazdasági azonosítójának felülvizsgálatát,
- b)* az erdészeti és az ingatlan-nyilvántartás adatainak összehasonlítását,
- c)* az erdőgazdálkodók, önkormányzatok, szakhatóságok körzeti erdőtervezéshez kötődő véleményeinek összegyűjtését,
- d)* erdőtervi egyeztető tárgyalások előkészítését és lebonyolítását,
- e)* az erdőleltározási feladatokat,
- f)* a terepi felvételeket és a részletszintű tervezést,
- g)* a részletszintű tárgyalások, egyeztetések lebonyolítását,
- h)* a körzeti erdőterv átfogó tervezését, a szöveges munkarészek elkészítését,
- i)* a körzeti hozamszabályozást,
- j)* a körzeti távlati erdőkép elkészítését,
- k)* az erdészeti termőhely feltárást és termőhely térképezést,
- l)* a talajlaboratóriumi vizsgálatok elvégzését,
- m)* a terepi mérést, és azok feldolgozását,
- n)* az erdészeti üzemi térkép elkészítését,
- o)* üzemterv és üzemtervi kivonat kiadását,
- p)* az erdőterület védetté nyilvánítási eljárásában és az erdőterületre vonatkozó természetvédelmi kezelési tervek elkészítésében való közreműködést,
- q)* a települési rendezési tervek véleményezését.
- (3) Az Erdészeti Igazgatóság pályázatkezelési és támogatási feladatai:
- a)* a nemzeti erdészeti támogatási rendszer működtetése,
- b)* delegált feladatok keretében a közösségi erdészeti támogatási rendszer működtetése,
- c)* a közösségi támogatásokkal kapcsolatos delegált ellenőrzési feladatok ellátása,
- d)* az erdőgazdálkodók befizetési kötelezettségeinek megállapítása és nyilvántartása, valamint a kintlévőségek behajtásának kezdeményezése.

(4) Az Erdészeti Igazgatóság

a) ellátja az erdőgazdálkodás területén a másodfokú hatósági és szakhatósági feladatokat, valamint elsőfokú hatósági jogkörében,

aa) a területi szerv javaslatára erdőgazdálkodót jelöl ki,

ab) engedélyezi az erdőterület honvédelmi, határrendészeti, illetve nemzetbiztonsági célú igénybevételeit,

ac) mentességet ad erdőterület igénybevételeinek díjának megfizetése alól,

b) az erdészeti igazgatási feladatok tekintetében

ba) az Országos Erdőállomány Adattár, az országos erdőleltár részére a szükséges adatokat összegyűjti, elemzi,

bb) gondoskodik az Adattár digitális térképállományának folyamatos karbantartásáról és fenntartásáról,

bc) elvégzi az országos hozamszabályozás feladatait,

bd) gondoskodik a tervekészítés eljárási rendjének és az Erdőrendezési Szabályzatban foglalt szabályainak betartásáról,

be) kialakítja a tervezés erdőtervezési ütemtervhez illeszkedő éves feladattervet,

bf) ellenőrzi az erdőtervek főbb adatait, a tervezést, a hozadékszabályozást, gondoskodik az Erdőrendezési Útmutató előírásainak maradéktalan betartásáról,

bg) jóváhagyásra felterjeszti a körzeti erdőtervet,

bh) közreműködik az erdőtervezési munkát segítő információrendszerrel szemben támasztott követelmények kidolgozásában, a rendszer folyamatos fejlesztésében és véleményezésében,

bi) kezeli és fejleszti az erdőtervtárat, biztosítja a hozzáférhetőséget,

bj) biztosítja a földmérés és térképészet szakmai előírásainak egységes szemléletű érvényesülését,

bk) fejlesztői munkájával összefogja a digitális térképészeti technológia, az erdészeti térinformatikai alkalmazások projektjeinek munkáit, végzi és végezteti az ezekhez kapcsolódó feladatokat,

bl) irányítja és koordinálja a földmérési, térképészeti területen alkalmazásra kerülő egyéb fejlesztéseket,

bm) koordinálja a térképészettel kapcsolatos információáramlást,

bn) beszerzi a szükséges ingatlan-nyilvántartási adatokat és gondoskodik a légifénykép ellátottságáról,

bo) termőhely adattárat üzemeltet,

bp) működteti az Erdővédelmi Mérő Megfigyelő rendszert,

bq) közreműködik az erdőt érintő területfejlesztési, területrendezési tervek készítésében,

br) ellátja a térségi fejlesztés erdészettel összefüggő tervezési és fejlesztési feladatait,

bs) komplex térségi erdőfejlesztési terveket, ezen belül erdőfunkció értékelést, távlati erdőtelepítési tervet és közjóléti tervet készít,

bt) közreműködik az országos területrendezési terv felülvizsgálatában,

bu) javaslatot tesz az erdei károsítók elleni védekezéshez adható állami támogatásra,

bv) javaslatot tesz az erdővel, az erdőgazdálkodási tevékenység végzésével, valamint az elsődleges fafeldolgozással összefüggő jogszabályokra,

bw) előkészíti az erdőállományok helyzetéről szóló országos jelentést,

bx) folyamatosan elemzi az erdőgazdálkodási tevékenységet, és ennek alapján az ágazati irányítás részére döntés-előkészítést végez,

by) ellátja a minisztérium által meghatározott tervezési, elemzési és döntés előkészítési feladatokat,

bz) közreműködik az erdőgazdálkodási tevékenység hosszú távú fejlesztési irányelveinek kidolgozásában.

(4) Az Erdészeti Igazgatóság

a) összehangolja az önkormányzat testületek és a területi szervek együttműködését,

b) vezeti az erdei vasutakkal kapcsolatos nyilvántartást,

c) szakmai javaslatot ad a tűzgyújtási tilalom elrendeléséhez az illetékes szerveknek

d) működteti a Erdőtűz Információs Rendszert, s ez alapján ellátja nemzetközi adatszolgáltatási kötelezettségeket,

e) ellátja az erdészeti és elsődleges fafeldolgozási statisztikai feladatait, és eleget tesz a nemzetközi ágazati statisztikai kötelezettségeknek,

f) megbízás alapján ellátja a nemzetközi erdészeti egyezményekből adódó kormányzati feladatokat és kapcsolatot tart a nemzetközi erdészeti szervezetekkel,

g) biztosítja az ENSZ és szakosított szervei felé történő adatszolgáltatást, valamint az 1979. évi Genfi Konvenció keretében működő, az országhatárokon túl terjedő légszennyezés erdőkre gyakorolt hatását vizsgáló program útmutatójában, továbbá a külön jogszabályban meghatározott nemzeti koordinációs központ feladatait,

h) az Adattár adatai és a vonatkozó jogszabályok alapján az erdőgazdálkodók és az állampolgárok részére tájékoztatást nyújt,

i) elvégzi az erdészeti szakfordításokkal és ismeretterjesztéssel kapcsolatos feladatokat,

j) javaslatot tesz az erdészeti oktatás és kutatás fejlesztési irányainak meghatározására, és részt vesz az oktatási és kutatási tevékenységben,

k) működteti a Zamárdi székhelyű Erdészeti Továbbképzési és Oktatási Kabinetet,

l) ellátja az erdőgazdálkodás ágazati irányításával és ellenőrzésével kapcsolatosan a minisztérium által részére kijelölt egyéb feladatokat, illetve ellátja mindazokat a feladatokat, amelyeket jogszabály a feladatkörébe utal.

(5) Az Erdészeti Igazgatóság a pályázatkezelési és támogatási feladatok tekintetében

a) közreműködik a Delegálási Szerződés előkészítésében,

b) megszervezi az ellenőrzések lebonyolítását,

c) összefoglaló jelentéseket készít.

(6) Az Erdészeti Igazgatóság az erdészeti igazgatási feladatokat ellátó személyek részére igazolványt és egyenruhát, a hatósági feladatokat ellátó személyek részére az igazolvánnyal azonos sorszámú szolgálati jelvényt és egyedi igénylés alapján szolgálati fegyvert is biztosít.

Szervezeti tagozódás:

– Az erdőfenntartási és szabályozási igazgató-helyettes alárendeltségében az alábbi osztályok működnek:

= Erdőleltározási, Erdővédelmi és Szabályozási Osztály

= Regionális és Zöldövezeti Tervező Osztály

= Nyilvántartási és Térképészeti Osztály

– Az erdőfelügyeleti igazgató-helyettes alárendeltségében az alábbi osztályok működnek:

= Erdőfelügyeleti és Területrendezési Osztály

= Pályázatkezelési és Támogatási Osztály

= Hatósági Osztály

= Statisztikai, Elemzési és Fejlesztési Osztály

A GAZDASÁGI ÉS INFORMATIKAI ELNÖKHELYETTES KÖZVETLEN IRÁNYÍTÁSA ALÁ TARTOZÓ SZERVEZETI EGYSÉGEK

Költségvetési Igazgatóság

61. §

(1) A Költségvetési Igazgatóság feladata a költségvetési előirányzat gazdálkodás, amelynek keretében elkészíti az országos terveket, adatszolgáltatásokat – egyeztetve az MgSZH által ellátott szakmai területek vezetőivel és a minisztériumi szakmai felügyeletet ellátó főosztályokkal.

(2) A Költségvetési Igazgatóság

a) gondoskodik a költségvetési előirányzatoknak intézményekre, feladatokra, szervezeti egységekre történő lebontásáról. A költségvetés végrehajtását elemzi és a konkrét pénzügyi helyzet alapján finanszírozza a költségvetési egységeket,

b) kialakítja MgSZH gazdálkodási szabályzatait,

c) gondoskodik az egységes gazdálkodási, pénzügyi, számviteli rendszerekről és biztosítja azok alkalmazását valamennyi gazdálkodó egységnél,

d) felelős az egységes adatszolgáltatási és beszámolási rendszer kialakításáért, működtetéséért, ellenőrzéséért,

e) szakértők és kirendelt munkatársak útján részt vesz a minisztériumi döntés-előkészítési és ellenőrzési tevékenységében.

(3) A Költségvetési Igazgatóság

a) elkészíti MgSZH költségvetéséről és vagyonáról szóló beszámolókat, valamint a gazdálkodás területét érintő valamennyi adatszolgáltatást és elemzést,

b) minisztériumi megbízás alapján ellátja az egyes fejezeti kezelésű előirányzatokkal és célfeladatokkal kapcsolatos költségvetési-pénzforgalmi és elszámolási feladatokat,

c) összefogja a központi és területi gazdasági operatív osztályokat, amelyek az általuk ellátott területi hivatalok és költségvetési jogosultsággal rendelkező központi szervezetek pénzügyi-számviteli tevékenységét bonyolítják le.

(4) Az MgSZH területi szervei számára az MgSZH elnöke elemi költségvetést határoz meg. A területi szervek elemi költségvetéseit MgSZH Központ elemi költségvetésével együtt kell benyújtani a minisztérium és a Pénzügyminisztérium számára.

(5) A tervezéssel azonosan kell külön-külön elkészíteni a költségvetési beszámolókat is.

(6) A költségvetési jogosultsággal rendelkező szervezetek számára az operatív osztályok külön feldolgozási rendszereket működtetnek a gazdasági felelősség és ellenőrizhetőség követelménye miatt.

(7) Az MgSZH területi szervei és a költségvetési jogosultsággal rendelkező szervezeti egységek vezetőinek gazdasági helyettese az MgSZH Központba tartozó operatív gazdasági osztály vezetője. Az operatív gazdasági osztály élén álló osztályvezető besorolású köztisztviselőt az elnök nevezi ki és menti fel, felettük a munkáltatói jogokat – a kinevezés és a felmentés kivételével – a területi szerv főigazgatója gyakorolja. Az operatív gazdasági osztály a pénzügyi-számviteli tevékenység tekintetében a Költségvetési Igazgatóság irányítása alá tartozik.

(8) A Költségvetési Igazgatóság alapfeladataként ellátja a jogi személy számára megnyitott kincstári számla, adószám és egyéb, a területi szervektől elkülönült statisztikai besorolások alapján kötelező adatszolgáltatások szerinti gazdasági feladatokat.

(9) A Költségvetési Igazgatóság és a területi szervek Gazdasági és Informatikai Osztályi feladata

a) az általuk ellátott költségvetési szervezetek költségvetésének elkészítése,

b) a pénzforgalom lebonyolítása, analitikus és főkönyvi számvitel vezetése, adatszolgáltatás, a beszámolók elkészítése,

c) amennyiben – a jogosult állatorvos kivételével – nem a szakmai szervezet számláz a feladatellátása során, a számlák kibocsátása a vevők számára, a bevételek beszedése és elszámolása,

d) az általános forgalmi adóval kapcsolatos nyilvántartások vezetése, arányosítás és bevallás elkészítése,

e) a szakmai tevékenységük során számlázással és készpénzkezeléssel foglalkozó munkatársak elszámoltatása,

f) közreműködés a leltározásban, a leltárak kiértékelése,

g) a központosított illetmény-számfejtési rendszer keretében a dolgozók járandóságainak számfejtése, munkaügyi, társadalombiztosítási és adóügyek lebonyolítása.

(10) A Költségvetési Igazgatóság feladata az országos, KIR hálózatban dolgozó illetményszámfejtő helyek (operatív osztályok) munkájának éves/havi/napi ütemezése, koordinálása, segítése, irányítása, ellenőrzése. Feladata továbbá a Magyar Államkincstár által biztosított informatikai program változások fogadása, rendszerbe építése és a rendszer pénzügy-szakmai gondozása.

(11) A Költségvetési Igazgatóság

a) a Magyar Államkincstár által rendelkezésre bocsátott INFO rendszer segítségével biztosítja a havi, negyedéves, éves gazdaságstatisztikai és egyéb jelentések előállítását,

b) elkészíti az intézményi havi SZJA- és járulékbemutatót, egészségbiztosítási és családtámogatási statisztikát,

c) biztosítja az intézmények számára a könyvelési feladást,

d) operatív feladata az MgSZH intézményen kívüli külső szervek dolgozói számára az illetmény és egyéb járandóságok számfejtése,

e) az MgSZH Központ dolgozói számára ellátja a munkaügyi feladatokat és a dolgozók járandóságainak számfejtését,

f) elkészíti a MgSZH adószámához kapcsolódó szervezeti egységek dolgozóiról az SZJA- és járulékbemutatót, valamennyi, dolgozóhoz köthető adatszolgáltatást, beleértve a magánnyugdíj- és az önkéntes pénztári kapcsolatokat is.

Szervezeti tagozódás:

- Költségvetési Összefoglaló Osztály
- MgSZH Központ Operatív Gazdálkodási Osztály
- Központosított Illetményszámfejtési Osztály

Vagyongazdálkodási és Üzemeltetési Igazgatóság

62. §

(1) A Vagyongazdálkodási és Üzemeltetési Igazgatóság összeállítja az MgSZH Központja és az MgSZH területi szerveinek igényei és szükségletei alapján az intézményi fejlesztési tervet, amely magába foglalja mind a beruházásokat, mind a felújításokat, mindezekről nyilvántartást vezet.

(2) A Vagyongazdálkodási és Üzemeltetési Igazgatóság a költségvetési előirányzat biztosítása után lebonyolítja a központi szervezet számára és lebonyolítja a területi szervekkel a beruházásokat és felújításokat a közbeszerzési jogszabályok figyelembevételével. Ellenőrzi a megvalósítás folyamatát és gondoskodik a műszaki átvételről.

(3) A Vagyongazdálkodási és Üzemeltetési Igazgatóság a) elvégzi a központi szervezet számára és koordinálja a területi szervek gépeinek és épületeinek nagyjavítását, karbantartását és a javítási terv alapján ellenőrzi a munkák végrehajtását,

b) az MgSZH Központ számára lebonyolítja és a területi szervek számára koordinálja a készletek beszerzését mind az üzemeltetés, mind a szakmai munka feltételeinek megteremtéséhez.

(4) A Vagyongazdálkodási és Üzemeltetési Igazgatóság a) feladata a szervezeti változás kapcsán létrejött épületvagyont feladathoz igazított felhasználása, ennek keretében felméri az MgSZH illetékességi területén az épületvagyont, koordinálja a szakmai vezetőkkel a feladatellátáshoz szükséges elhelyezési feltételeket,

b) javaslatot készít az elnök számára az elhelyezésre valamennyi központi és területi szervezet vonatkozásában,

c) a jóváhagyott elhelyezési terv alapján koordinál és gondoskodik annak megvalósulásáról,

d) intézkedik a megüresedő területek hasznosításáról – értékesítés és bérbeadás útján – a jogszabályoknak megfelelő engedélyezési feltételek között,

e) biztosítja a szakmai feladatellátás folyamatos feltételeit,

f) valamennyi szervezet számára elvégzi a kiemelt szakmai berendezések – alapvetően határállomási és hatósági berendezések – karbantartását, illetve javítását,

g) az MgSZH Központ számára ellátja a gépkocsipark üzemeltetését, az üzemeltetés ellenőrzését, vezeti a hivatali gépjárművekkel kapcsolatos nyilvántartásokat,

h) gondoskodik a járművek karbantartásáról, ütemeztet kis- és nagyjavításáról, ezek elvégzésének műszaki ellenőrzéséről,

i) Az MgSZH területi szervei vonatkozásában számon tartja az intézményi gépjárműpark műszaki paramétereit, javaslatot tesz a fejlesztési terv részeként a gépjárművek cseréjére és a szakmai feladatokhoz igazítva újak vásárlására.

(5) A Vagyongazdálkodási és Üzemeltetési Igazgatóság feladata az MgSZH Központ valamennyi telephelyén az üzemelési feltételek biztosítása. Ennek keretében az épületek őrzésének, takarításának megszervezése, az épületgépészeti feltételek ellenőrzése és a kapcsolódó karbantartások és javítások elvégzése.

(6) A Vagyongazdálkodási és Üzemeltetési Igazgatóság feladata a helyiség-berendezések funkció szerinti szinten-

tartása. Irányítja a gondnoksági ügyek lebonyolításában részt vevő személyeket az MgSzH Központ vonatkozásában és koordinálja az MgSzH területi szerveinél működő gondnokokat.

(7) A Vagyongazdálkodási és Üzemeltetési Igazgatóság biztonsági feladatköre keretében felelős

a) az egységes riasztás, berendelés és készenléte helyezés, továbbá a folyamatos ügyeleti szolgálat működéséért, szabályozásáért, a rendkívüli események jelentési rendjének meghatározásáért,

b) a biztonsági és védelmi felkészülésből az MgSzH Központra háruló speciális feladatok ellátásáért,

c) a vagyon-, tűz-, polgári és munkavédelemmel, a fegyveres biztonsági őrszolgálatokkal kapcsolatos hivatali teendőkért,

d) az árvíz, illetve belvíz miatt kihirdetett minősített helyzetben a katasztrófakezelés hivatali védelmi feladatainak koordinálásáért.

(8) Az elnök az MgSzH Központ Biztonsági Szabályzatát legkésőbb 2007. január 31-ig kiadja, valamint gondoskodik annak folyamatos felülvizsgálatáról.

(9) Az elhelyezési terv, az informatikai fejlesztés és a pénzügyi tervezés előkészítésébe az adott szakterületért felelős elnökhelyettest be kell vonni.

Szervezeti tagozódás:

- Vagyongazdálkodási Osztály
- Üzemeltetési Osztály
- Biztonsági Osztály

Informatikai Igazgatóság

63. §

(1) Az Informatikai Igazgatóság

a) feladata a Hivatal informatikai működésének folyamatos és zavartalan biztosítása, az informatikai tevékenység centralizált irányítású végrehajtása,

b) lebonyolítja a Hivatalt érintő informatikai fejlesztési projekteket,

c) biztosítja, hogy valamennyi informatikai tevékenység kizárólag ellenőrzött, szabályozott módon és korszerű minőségbiztosítási elvek alapján menjen végbe, és felelős azért, hogy az adatvédelem és informatikai biztonság megfelelő szintet érjen el,

d) biztosítja a szakmai erőforrást a szoftver és hardver felhasználását megalapozó oktatásokhoz, meghatározza a fejlesztéssel kapcsolatos oktatási igényeket,

e) felügyeli a rendszeres működéshez szükséges informatikai eszközök beszerzését – az irodatechnikai eszközök kivételével –, továbbá a kellék- és segédanyagok beszerzését, és üzembe helyezi az informatikai eszközöket,

f) működteti a számítástechnikai segédanyag-raktárt.

(2) Az Informatikai Igazgatóság feladatait a szakmai informatikai rendszerek kivételével végzi.

Szervezeti tagozódás:

- Informatikai Rendszerek Üzemeltetési Osztálya
- Informatikai Fejlesztési és Adatvédelmi Osztály

KÖZLÖNY

§

1. számú melléklet a Mezőgazdasági Szakigazgatási Hivatal Központjának Szervezeti és Működési Szabályzatához

A helyszíni eljárásra jogosult köztisztviselő igazolványának mintája

„(Érvényes visszavonásig!)

KÖZTISZTVISELŐI IGAZOLVÁNY
a Mezőgazdasági Szakigazgatási Hivatal helyszíni eljárásra jogosult köztisztviselője részére

Mezőgazdasági Szakigazgatási Hivatal

Igazolvány száma:

FÉNYKÉP

3×4 cm-es

Foglalkoztató, munkáltató neve, székhelye:

.....

Feladata, munkaköre:

Működési terület:

Név:

Születési hely, év:

Lakcím:

Az igazolvány tulajdonosa jogosult a Mezőgazdasági Szakigazgatási Hivatal
köztisztviselőjeként helyszíni eljárás lefolytatására, illetve abban történő közreműködésre.

Kelt:, 20..... év hó napján

.....
 elnök”

2. számú melléklet a Mezőgazdasági Szakigazgatási Hivatal Központjának Szervezeti és Működési Szabályzatához

Az MgSzH Központ laboratóriumai és a speciális laboratóriumok

I. Az Élelmiszer- és Takarmánybiztonsági Igazgatóság irányítása és felügyelete alatt

1. Élelmiszerlánc-mikrobiológiai és Radiokémiai Laboratórium (7602 Pécs, Megyeri út 24.)
2. Regionális Élelmiszerlánc-vizsgáló Komplex Laboratórium (6001 Kecskemét, Halasi út 34.)
3. Élelmiszerlánc-mikrobiológiai és Radiokémiai Laboratórium (5601 Békéscsaba, Szerdahelyi u. 2.)
4. Regionális Élelmiszerlánc-vizsgáló Komplex Laboratórium (3501 Miskolc, Vologda utca 2.)
5. Élelmiszerlánc-mikrobiológiai és Analitikai Laboratórium (6722 Szeged, Bécsi krt. 5.)
6. Regionális Élelmiszerlánc-vizsgáló Komplex Laboratórium (8000 Székesfehérvár, Csikvári utca 15.)
7. Élelmiszerlánc-mikrobiológiai Laboratórium (9028 Győr, Régi Veszprémi út 10.)
8. Regionális Élelmiszerlánc-vizsgáló Komplex Laboratórium (4030 Debrecen, Diószegi út. 30.)
9. Élelmiszerlánc-mikrobiológiai Radiokémiai, Dohányfüst-analitikai Laboratórium (3300 Eger, Szövetkezet u. 4.)
10. Regionális Élelmiszerlánc-vizsgáló Komplex Laboratórium (7400 Kaposvár, Cseri major)
11. Élelmiszerlánc-mikrobiológiai Laboratórium (4401 Nyíregyháza, Keleti u. 1.)
12. Élelmiszerlánc Radiokémiai Laboratórium (7100 Szekszárd, Tormay Béla u. 18.)
13. Élelmiszerlánc Radiokémiai Laboratórium (9700 Szombathely, Zanati út 3.)
14. Regionális Élelmiszerlánc-vizsgáló Kémiai Laboratórium (8200 Veszprém, Mártírok útja 11/A.)
15. Regionális Élelmiszerlánc-mikrobiológiai Laboratórium (8200 Veszprém, Dózsa György út 33.)
16. Élelmiszerlánc-mikrobiológiai és Radiokémiai Laboratórium (8900 Zalaegerszeg, Kinizsi Pál u. 79.)
17. Központi Takarmányvizsgáló Laboratórium, 1144 Budapest Remény u. 42.
18. Takarmány-vizsgáló Laboratórium
19. Élelmiszer Mikrobiológia Diagnosztikai Laboratórium
20. Élelmiszer Residuum Toxikológiai Diagnosztikai Laboratórium
21. Élelmiszer Analitikai Laboratórium
22. Élelmiszer Radiokémiai Diagnosztikai Laboratórium

II. A Növény-, Talaj- és Agrárkörnyezet-védelmi Igazgatóság irányítása és felügyelete alatt

23. Központi Károsító-diagnosztikai Laboratórium, Budapest, Budaörsi út 141–145.

III. A Növénytermesztési és Kertészeti Igazgatóság irányítása és felügyelete alatt

24. Genetikai Tisztaság Vizsgáló Laboratórium
25. Központi Vetőmag-vizsgáló Laboratórium

IV. Az Állattenyésztési Igazgatóság irányítása és felügyelete alatt

26. Mikrobiológiai Laboratórium
27. Immunogenetikai (DNS) Laboratórium
28. Gyapjúminősítő Laboratórium

V. Az Állategészségügyi Diagnosztikai Igazgatóság irányítása és felügyelete alatt

29. Emlős Kóronctani és Kórszövettani Laboratórium
30. Immunológiai Laboratórium
31. Molekuláris Biológiai Laboratórium
32. Higiénés Bakteriológiai Laboratórium
33. Emlős Viroológiai Laboratórium

34. Baromfi Virologiai Laboratórium
35. TSE és Veszétség Laboratórium
36. Baromfibetegségek Laboratóriuma
37. Gümőkór és Klinikai Bakteriológiai Laboratórium
38. Parazitológiai, Hal-, Méh- és Vadbetegségek Laboratóriuma

VI. Az Állatgyógyászati Termékek Igazgatóság irányítása és felügyelete alatt

39. Gyógyszer Analitikai Laboratórium

VII. A Borminősítési Igazgatóság irányítása és felügyelete alatt

40. Belföldi Borok Vizsgáló Laboratóriuma
41. Export-Import Borok Vizsgáló Laboratóriuma
42. Műszeres Analitikai Laboratórium

3. számú melléklet a Mezőgazdasági Szakigazgatási Hivatal Központjának Szervezeti és Működési Szabályzatához

Az MgSzH székhelye és telephelyei

I. MgSzH Központ székhelye és levezési címe:

1024 Budapest, Keleti Károly u. 24.

II. MgSzH Központ telephelyei:

- 1118 Budapest, Budaörsi út 141–145. (MgSzH 1. számú telephely)
1225 Budapest, Batthyány utca 37. (MgSzH 2. számú telephely)
1095 Budapest, Mester u. 81. (MgSzH 3. számú telephely)
1182 Budapest, Fogoly utca 13–15. (MgSzH 4. számú telephely)
1027 Budapest, Bem József tér 2. (MgSzH 5. számú telephely)
1149 Budapest, Tábornok u. 2. (MgSzH 6. számú telephely)
1135 Budapest, Lehel u. 43–47. (MgSzH 7. számú telephely)
4002 Debrecen, Bornemissza u. 3–7. (MgSzH 8. számú telephely)
7401 Kaposvár, Cseri u. 18. (MgSzH 9. számú telephely)
1107 Budapest, Szállás u. 8. (MgSzH 10. számú telephely)
2100 Gödöllő, Isaszegi út 160. (MgSzH 11. számú telephely)
1054 Budapest, Széchenyi u. 14. (MgSzH 12. számú telephely)
1055 Budapest, Kossuth Lajos tér 11. (MgSzH 13. számú telephely)
1144 Budapest, Remény u. 42–44. (MgSzH 14. számú telephely)
1024 Budapest, Kitaibel Pál u. 4. (MgSzH 15. számú telephely)
1024 Budapest Kisrökus u. 15/A (MgSzH 16. számú telephely)
8230 Balatonfüred, Erdész köz 2. (MgSzH 28. számú telephely)
8621 Zamárdi, Rákóczi u. 38. (MgSzH 29. számú telephely) (Erdészeti Továbbképzési és Oktatási Kabinet)

1. Növényfajtakísérleti Állomások

- 7811 Szalánta, Eszterágpuszta 1. (MgSzH 17. számú telephely)
5540 Szarvas, I. kerület 5. (MgSzH 18. számú telephely)

2463 Tordas, Szabadság u. 24. (MgSzH 19. számú telephely)
 4002 Debrecen, Kismacs tanya 4. (MgSzH 20. számú telephely)
 9701 Szombathely, Komáromi u. 34. (MgSzH 21. számú telephely)
 6034 Helvécia, Szabó Sándor telep 11.
 9451 Röjtökmuzsaj, Röjtöki u. 36.
 8929 Pölöske, Teleki-kastély
 6821 Székkutas, I. Kerület 75.

2. Fajtakitermesztő Állomás

2201 Monorierdő, Beton u. 86. (MgSzH 26. számú telephely)

3. Agrobotanikai Központ

2766 Tápíószele, Külső mező u. 15. (MgSzH 27. számú telephely)

4. Állattenyésztési teljesítményvizsgáló állomások

6346 Sükösd, Tanya 31. (MgSzH 22. számú telephely)
 9485 Nagycenk, Széchenyi kastély, Kiscenki u. 3. (MgSzH 23. számú telephely)
 3213 Atkár, Tabi major 1. (MgSzH 24. számú telephely)
 3244 Parádfürdő, Cifraistálló, Kossuth u. 217. (MgSzH 25. számú telephely)
 6000 Kecskemét-Miklóstelep, Belsőnyír 136. László Károly u. 16.

4. számú melléklet a Mezőgazdasági Szakigazgatási Hivatal Központjának Szervezeti és Működési Szabályzatához

Ssz.	Hatósági ügy	Jogszabályi rendelkezés	Eljáró hatóság	A döntés meghozatalába bevonandó szerv
1	takarmány-előállító üzem működési engedélyezése	A takarmányok előállításáról, forgalomba hozataláról és felhasználásáról szóló 2001. évi CXIX. törvény 4. § (1)	Mezőgazdasági Szakigazgatási Hivatal (a továbbiakban: az MgSzH) területi szerve (korábban=állomás)	az MgSzH Központja
2	működési engedéllyel rendelkező létesítményekről nyilvántartás vezetése	A takarmányok előállításáról, forgalomba hozataláról és felhasználásáról szóló 2001. évi CXIX. törvény 4. § (2)	az MgSzH területi szerve (állomás)	erről tájékoztatja az MgSzH Központját Állatgyógyászati Termékellenőrzési és Takarmányozási ig.-helyettes
3	új takarmány (ideértve a gyógyszeres takarmányt is) eseti jelleggel történő előállítása, felhasználása és behozatala	A takarmányok előállításáról, forgalomba hozataláról és felhasználásáról szóló 2001. évi CXIX. törvény 8. §	az MgSzH Központja	gyógyszeres takarmány eseti engedélyezéséhez az MgSzH Központja Állatgyógyászati Termékellenőrzési és Takarmányozási ig.-helyettes
4	a vadászati jog hasznóbérletére kötött szerződés	A vad védelméről, a vadgazdálkodásról, valamint a vadászatról szóló 1996. évi LV. törvény 18. § (2)	a vadászati hatóság	az erdőt érintő rész vonatkozásában az erdészeti hatóság

Ssz.	Hatósági ügy	Jogszabályi rendelkezés	Eljáró hatóság	A döntés meghozatalába bevonandó szerv
5	vadasparkban vadászat	A vad védelméről, a vadgazdálkodásról, valamint a vadászatról szóló 1996. évi LV. törvény 25. § (2)	a vadászati hatóság	állat-egészségügyi ok esetében az állategészségügyi hatóság (MgSzH)
6	gazdasági rendeltetésű erdő mezőgazdasági művelésbe vonása	Az erdőről és az erdő védelméről szóló 1996. évi LIV. törvény módosítása 68. § (1)	az erdészeti hatóság	(talajvédelmi hatóság) MgSzH területi szerve
7	védelmi rendeltetésű erdő mezőgazdasági művelésbe vonása, csak kivételesen indokolt esetben	Az erdőről és az erdő védelméről szóló 1996. évi LIV. törvény módosítása 68. § (2)	az erdészeti hatóság	a hatáskörrel rendelkező hatóság
8	a föld, tanya körüli föld kiadása, a tényleges értéknövekedést eredményező költségek megállapítása	A földrendező és a földkiadó bizottságokról szóló 1993. évi II. törvény módosítása, 10. § (1)	az MgSzH területi szerve	szakhatóság bevonása
9	borászati terméket előállító egység ellenőrzése során a törvényben foglaltak megsértése vagy az ellenőrzés végrehajtásában akadályozás	A szőlőtermesztésről és a borgazdálkodásról szóló 2004. évi XVIII. törvény 50. § (1)	ellenőrzést végző hatóság	MgSzH Központja Borminősítési ig.-helyettes
10	kiadott működési engedély visszavonása, a kezelő által az előzetes kötelezettségvállalásában foglaltak nem teljesítése miatt	Az állategészségügyről szóló 2005. évi CLXXVI. törvény 13. § (2)	az MgSzH területi szerve	az engedélyezésben eljáró szakhatóságok értesítése
11	ellenőrzéskor tapasztalt nem megfelelő eredmény esetén az engedélyt feltételhez kötheti, módosíthatja, felfüggesztheti, visszavonhatja	A takarmányok előállításáról, forgalomba hozataláról és felhasználásáról szóló 2001. évi CXIX. törvény 14. § [2. a]	az MgSzH Központja	az MgSz Központja Növénytermesztési és Kertészeti Igazgatóság
12	takarmány-előállító üzemek működésének felfüggesztése, feltételhez kötése, módosítása vagy a működési engedély visszavonása	A takarmányok előállításáról, forgalomba hozataláról és felhasználásáról szóló 2001. évi CXIX. törvény 14. § [2. b]	az MgSzH Központja	kezdemenyezheti az MgSzH területi szervénél
13	takarmány felhasználása feltételeinek meghatározása, betartásának ellenőrzése	A takarmányok előállításáról, forgalomba hozataláról és felhasználásáról szóló 2001. évi CXIX. törvény 14. § [3] (2)	az MgSzH területi szerve	tájékoztatja az MgSzH területi szervét

Függelék a Mezőgazdasági Szakigazgatási Hivatal Központjának Szervezeti és Működési Szabályzatához

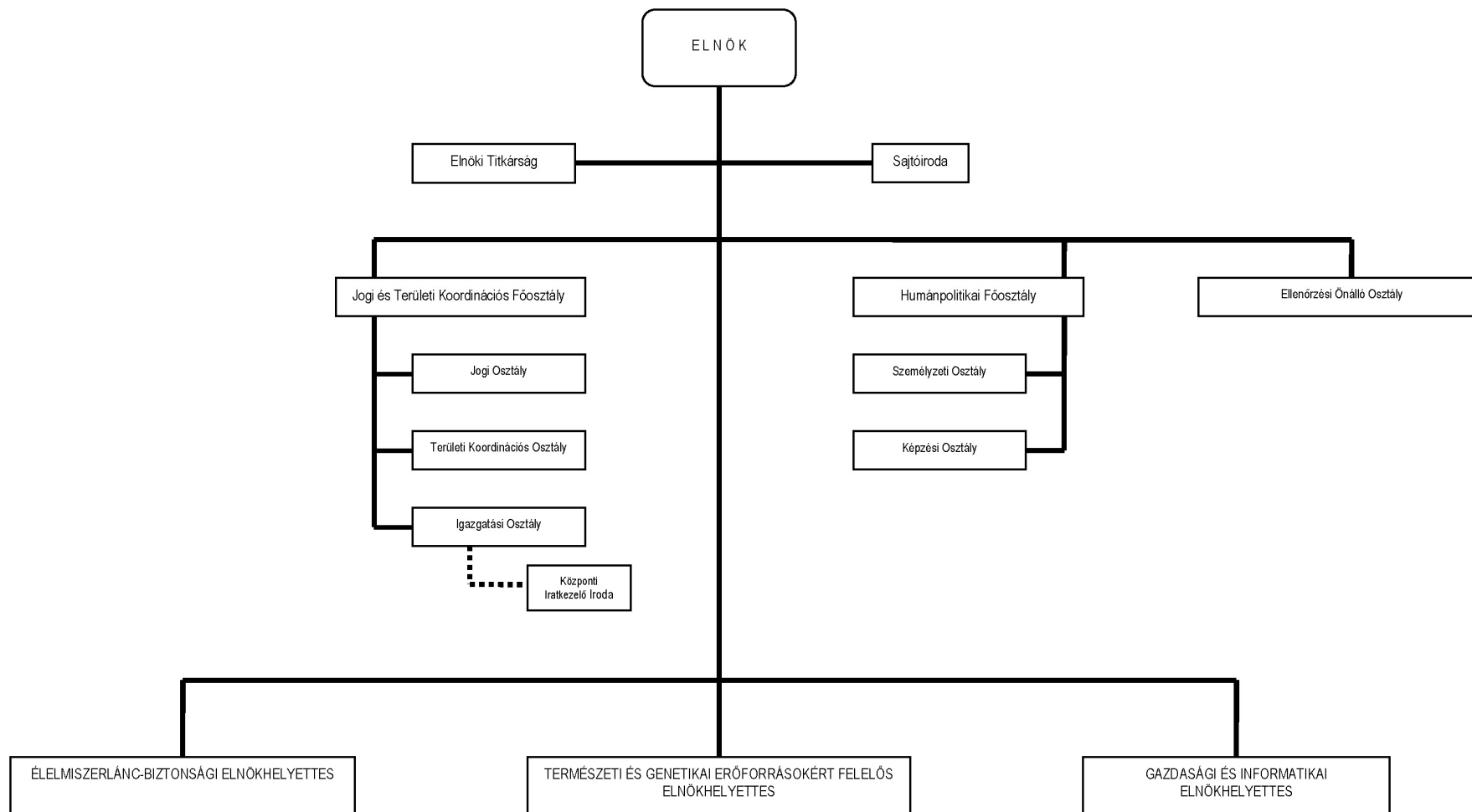

Az élelmiszerlánc-biztonsági elnökhelyettes alárendeltségében működő szervezeti egységek

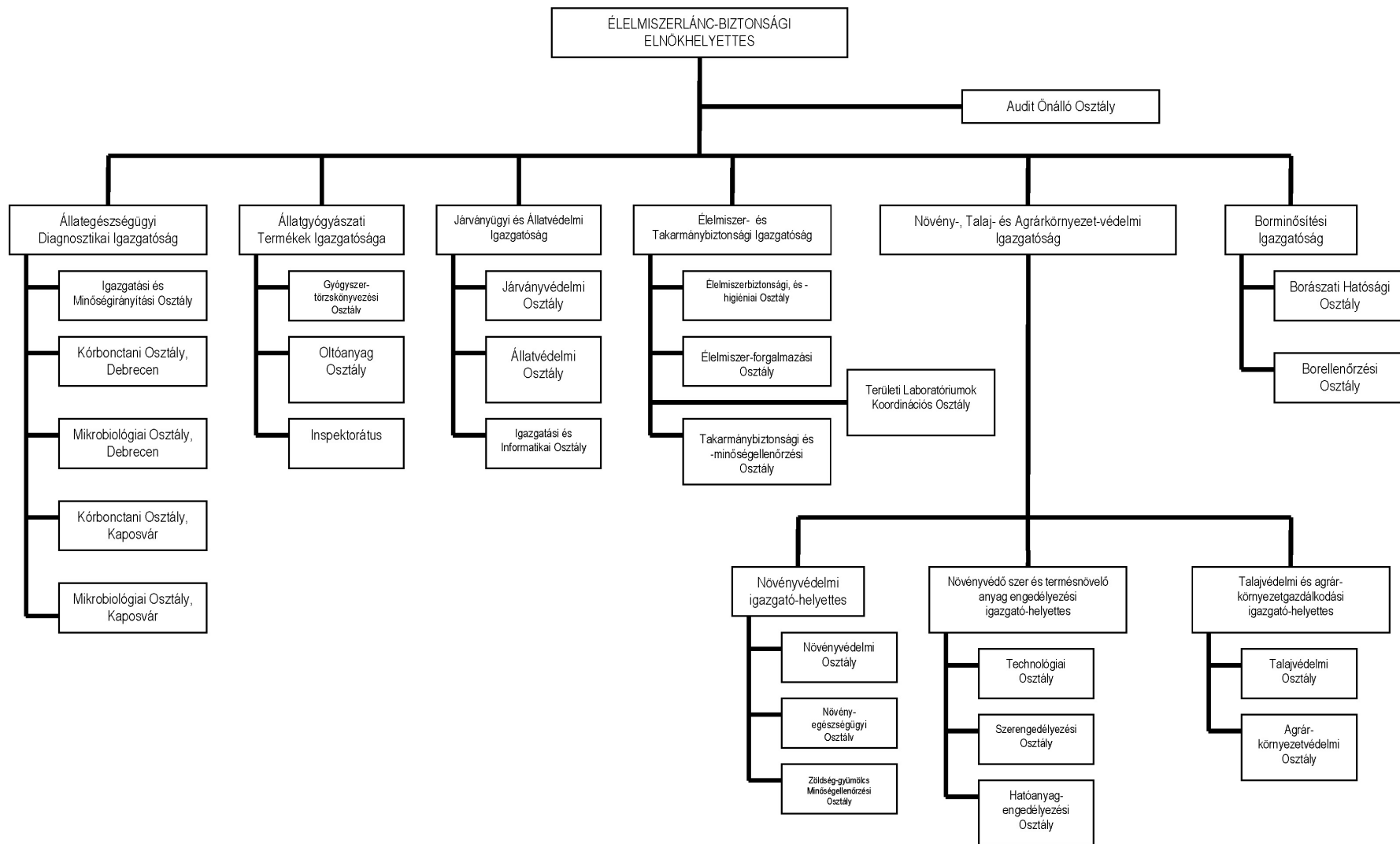

A természeti és genetikai erőforrásokért felelős elnökhelyettes alárendeltségében működő szervezeti egységek

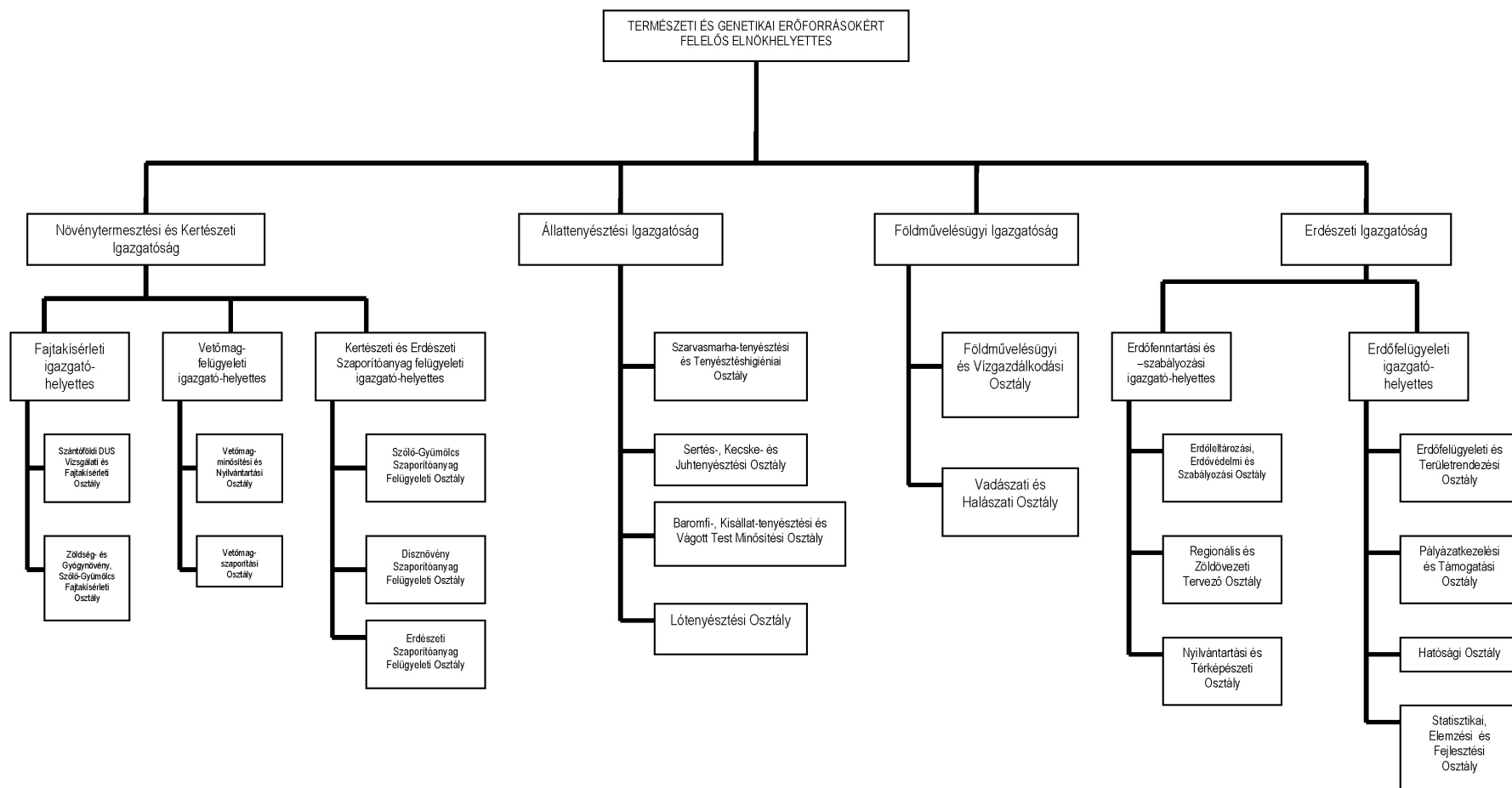

A gazdasági és informatikai elnökhelyettes alárendeltségében működő szervezeti egységek

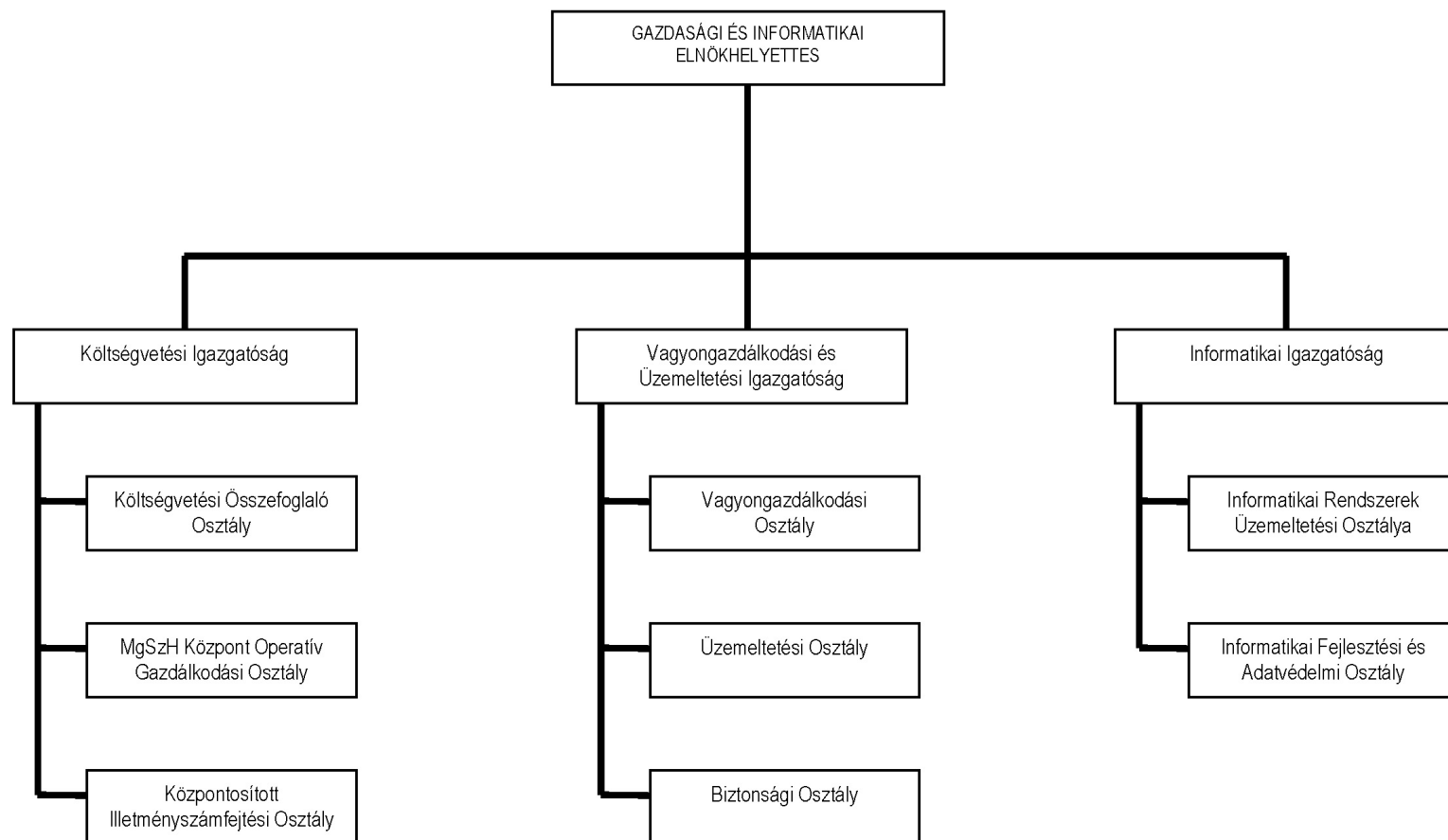

Közlemények

A Mezőgazdasági és Vidékfejlesztési Hivatal
114/2006. (XII. 5.) MVH
közleménye
a cukoripar szerkezetátalakítási támogatásáról

I. Szerkezetátalakítási támogatás

A Tanács 320/2006/EK rendelete, illetve a Bizottság 968/2006/EK rendelete alapján azon cukor- vagy izoglükózgyártó vállalkozás (a továbbiakban: **vállalkozás**), amely lemond a részére 2006. július 1-jéig kiosztott termelési kvóta teljes vagy részleges mennyiségéről, szerkezetátalakítási támogatásban részesíthető. A támogatás alapja a visszaadott termelési kvóta mennyisége, a támogatás igénybevételének részletes feltételeit a hivatkozott közösségi jogszabályok mellett a 80/2006. (XI. 23.) FVM rendelet állapítja meg. A szerkezetátalakítási támogatás egy része – amelyet az FVM közleményben határoz meg – a cukorra termelőket valamint a gépipari beszállítókat illeti.

II. A támogatás mértéke

A támogatás mértéke a lemondott kvóta mennyiségétől, illetve attól függően, hogy a vállalkozás mely gazdasági évtől kezdődően mond le a részére kiosztott kvóta bizonyos mennyiségéről, az alábbiak szerint alakul:

1. Amennyiben a vállalkozás lemond a részére kiosztott **teljes kvóta** mennyiségéről, és **teljesen leszereli** a gyára(i) termelő-berendezéseit:

- a 2007/2008. gazdasági év tekintetében 730 euró/tonna,
- a 2008/2009. gazdasági év tekintetében 625 euró/tonna,
- a 2009/2010. gazdasági év tekintetében 520 euró/tonna.

2. Amennyiben a vállalkozás lemond a részére kiosztott **teljes kvóta** mennyiségéről, és **részben leszereli** a gyára(i) termelő-berendezéseit, valamint a **gyár(ak) fennmaradó termelő-berendezéseit nem használja a cukorpiac közös szervezésének hatálya alá tartozó termékek előállítására:**

- a 2007/2008. gazdasági év tekintetében 547,50 euró/tonna,
- a 2008/2009. gazdasági év tekintetében 468,75 euró/tonna,
- a 2009/2010. gazdasági év tekintetében 390,00 euró/tonna.

3. Amennyiben a vállalkozás lemond a részére kiosztott **kvóta egy részéről, és az érintett gyár(ak) termelő-berendezéseit nem használja nyerscukor finomításra:**

- a 2007/2008. gazdasági év tekintetében 255,50 euró/tonna,
- a 2008/2009. gazdasági év tekintetében 218,75 euró/tonna,
- a 2009/2010. gazdasági év tekintetében 182,00 euró/tonna.

III. A szerkezetátalakítási támogatásra vonatkozó kérelem benyújtása

A szerkezetátalakításra vonatkozó kérelmet a vállalkozás legkésőbb azon gazdasági évet megelőző gazdasági év **január 31-éig, személyesen** nyújthatja be az MVH Központi Hivatalához (1095 Budapest, Soroksári út 22–24.), amely gazdasági évtől a kvótáról való lemondás megtörténik.

A kérelmet az e közlemény *1. számú melléklete* szerinti formanyomtatványon kell benyújtani, amelyhez mellékelni kell a szerkezetátalakítási tervet.

IV. Támogatási kérelem (cukorrépa termeszők, gépipari beszállítók)

A szerkezetátalakítási kérelem elfogadása esetén a cukorrépa termelők és a gépipari beszállítók támogatás iránti kérelemnek benyújtási határidejéről, egyéb feltételekről, valamint formanyomtatványokról az MVH külön közleményben rendelkezik.

V. A szerkezetátalakítási támogatás kifizetése

A Bizottság eltérő rendelkezése hiányában a támogatás kifizetése a vállalkozás részére az alábbiak szerint, két részletben történik.

1. Az első részlet¹ kifizetésére azon gazdasági év júniusában kerül sor, amelytől kezdődően a vállalkozás a részére kiosztott kvóta bizonyos mennyiségéről lemondott, azaz

- a 2007/2008. gazdasági év tekintetében 2008 júniusában,
- a 2008/2009. gazdasági év tekintetében 2009 júniusában,
- a 2009/2010. gazdasági év tekintetében 2010 júniusában.

A szerkezetátalakítási támogatás első részleteként az MVH a vállalkozás, valamint az érintett cukorrépa-termelők és gépipari beszállítók részére együttesen a megítélt támogatás 40%-át fizeti ki, összhangban a 968/2006/EK rendelet 19. cikk (2) és (3) bekezdésében foglaltakkal.

2. A második részlet² kifizetésére a fent meghatározott gazdasági évet követő év februárjában kerül sor, azaz

- a 2007/2008. gazdasági év tekintetében 2009 februárjában,
- a 2008/2009. gazdasági év tekintetében 2010 februárjában,
- a 2009/2010. gazdasági év tekintetében 2011 februárjában.

Második részletként a vállalkozás, valamint – az első kifizetéstől függően – az érintett cukorrépa-termelők és gépipari beszállítók részére együttesen a támogatás fennmaradó 60%-a kerül kifizetésre, összhangban a 968/2006/EK rendelet 19. cikk (3) bekezdésében foglaltakkal.

VI. Biztosíték

A támogatás kifizetésének előfeltétele, hogy a vállalkozás a részére jóváhagyott támogatási részösszeg 120%-ának megfelelő biztosítékot³ előzetesen letétbe helyezzen, és az erről szóló igazolást az MVH részére elküldje.

A biztosíték kizárólag a mezőgazdasági és élelmiszer-ipari termékekhez kapcsolódó biztosítékrendszer szabályairól szóló módosított 17/2004. (II. 13.) kormányrendeletben, valamint a 9/2004. (IV. 28.) MVH közleményében meghatározottak szerint, készpénzletét, bankgarancia vagy pénzügyi intézmény, biztosító által vállalt készfizető kezesség formájában nyújtható. A biztosítékot forintban kell letétbe helyezni.

A készpénzbiztosíték letétele az MVH 10032000-00287560-00000024 számú, a Magyar Államkincstárnál vezetett biztosíték számlájára történő átutalással teljesíthető. A befizetőnek az átutalási megbízáson a bank által előírt adatokon kívül a „Közlemény” rovatban fel kell tüntetnie a befizető cég nevét, ügyfél-regisztrációs számát, illetve a biztosítékfizetési kötelezettség ügylettípusát: „belpiaci támogatás”.

A biztosíték felszabadítására a 968/2006/EK rendelet 22. cikkében foglaltak teljesítése esetében kerül sor.

A benyújtott biztosíték visszafizetése, a bankgarancia, kezesi nyilatkozat megszüntetése és visszaszolgáltatása a Mezőgazdasági és Vidékfejlesztési Hivatalhoz eljuttatott írásos kérelemre történik [1385 Budapest, 62. Pf. 867, fax: 06 (1) 475-2191].

¹ A támogatás összegének forintra történő átváltása során az Európai Központi Bank által a kifizetés hónapjának első napját megelőzően, legutóbb meghatározott árfolyam alkalmazandó.

² A támogatás összegének forintra történő átváltása során az Európai Központi Bank által a kifizetés hónapjának első napját megelőzően, legutóbb meghatározott árfolyam alkalmazandó.

³ A biztosíték összegének forintra történő átváltása során az Európai Központi Bank által a biztosíték letétele hónapjának első napját megelőzően, legutóbb meghatározott árfolyam alkalmazandó.

VII. Befizetési kötelezettség

Azon vállalkozások, amelyek termelési kvótával rendelkeznek, a Tanács 320/2006/EK rendelete 11. cikke értelmében a 2007/2008., a 2008/2009., valamint a 2009/2010. gazdasági években ideiglenes szerkezetátalakítási összeget kötelesek fizetni. A fizetési kötelezettség nem vonatkozik a kvóta azon mennyiségére, amelyről az adott gazdasági évtől kezdődően a vállalkozás lemondott.

1. A szerkezetátalakítási összeg gazdasági évenként **cukorgyártó vállalkozások** esetében az alábbiak szerint alakul:
- a 2007/2008. gazdasági év tekintetében 126,40 euró/tonna,
 - a 2008/2009. gazdasági év tekintetében 173,80 euró/tonna,
 - a 2009/2010. gazdasági év tekintetében 113,30 euró/tonna.

2. **Izoglükózgyártó vállalkozás** esetében a befizetendő összeg mértéke a cukorgyártó vállalkozások számára az előző 1. alpontban meghatározott egységösszeg 50%-a, azaz
- a 2007/2008. gazdasági év tekintetében 63,20 euró/tonna,
 - a 2008/2009. gazdasági év tekintetében 86,90 euró/tonna,
 - a 2009/2010. gazdasági év tekintetében 56,65 euró/tonna.

A vállalkozások a befizetési kötelezettségüket **két részletben**,

- az ideiglenes szerkezetátalakítási összeg 60%-át adott gazdasági év február végéig;
- a fennmaradó 40%-ot a következő gazdasági év október 31-éig kötelesek teljesíteni. A befizetési kötelezettségről az MVH határozatban rendelkezik.

VIII. A közlemény hatálya

Jelen közlemény 2006. december 1-jével lép hatályba.

IX. Kapcsolódó jogszabályok

- az Európai Tanács 2006. február 20-i 320/2006/EK rendelete a Közösségen belül a cukoripar szerkezetátalakítására szolgáló ideiglenes rendszer megállapításáról és a közös agrárpolitika finanszírozásáról szóló 1290/2005/EK rendelet módosításáról,
- az Európai Bizottság 2006. június 27-i 968/2006/EK rendelete a Közösségen belül a cukoripar szerkezetátalakítására szolgáló ideiglenes rendszer megállapításáról szóló 320/2006/EK tanácsi rendelet végrehajtására szolgáló részletes szabályok megállapításáról,
- 80/2006. (XI. 23.) FVM rendelet a cukoripar szerkezetátalakítási támogatásának egyes kérdéseiről,
- a mezőgazdasági és vidékfejlesztési támogatásokhoz és egyéb intézkedésekhez kapcsolódó eljárás egyes kérdéseiről és az ezzel összefüggő törvénymódosításokról szóló 2003. évi LXXIII. törvény,
- a Bizottság 1985. július 22-i 2220/85/EGK rendelete a mezőgazdasági termékeket érintő biztosítéki rendszer alkalmazására vonatkozó közös részletes szabályok megállapításáról,
- a mezőgazdasági és élelmiszer-ipari termékekhez kapcsolódó biztosítékrendszer szabályairól szóló többször módosított 17/2004. (II. 13.) kormányrendelet.

A fentiekben felsorolt jogszabályok a mindenkori hatályos módosításokkal együtt értelmezendők.

Az intézkedéssel kapcsolatban tájékoztatás kérhető az ugyfelszolgalat@mvh.gov.hu e-mail címen.

Budapest, 2006. december 5.

Margittai Miklós s. k.,
elnök



Integrált Igazgatási és Ellenőrzési Rendszer
Cukoripar szerkezetátalakítási támogatás
Szerkezetátalakítási kérelem
Cukor- vagy izoglükózgyártó vállalkozás

Benyújtás helye: Mezőgazdasági és Vidékfejlesztési Hivatal Központi Hivatala (1095 Budapest, Soroksári út 22-24.)

Benyújtás határideje: adott gazdasági évet megelőző év január 31.

Benyújtás módja: személyesen!



B2080

P.H.

1 — Ügyfél-azonosítási információ

Ügyfél-regisztrációs szám:

2 — Kérelmező adatai

Név:

Utótag:

3 — Kapcsolattartási információ

Név:

Helység:

Irányítószám:

Postai cím:

Telefonszám:

Telefonszám:

Fax:

E-mail:

4 — Kérelem

Gazdasági év, amelytől a kiosztott kvóta mennyiségéről a vállalkozás lemond:

A megítélt termelési kvóta teljes mennyisége (tonna):

A lemondott termelési kvóta mennyisége (tonna):

A szerkezetátalakítási támogatás igénybevétele érdekében:

- a. a vállalkozás lemond a részére kiosztott teljes kvóta mennyiségéről, és teljesen leszereli a gyára(i) termelő-berendezéseit.
- b. a vállalkozás lemond a részére kiosztott teljes kvóta mennyiségéről, és részben leszereli a gyára(i) termelőberendezéseit, valamint a gyár(ak) fennmaradó termelőberendezéseit nem használja a cukorpiac közös szervezésének hatálya alá tartozó termékek előállítására.
- c. a vállalkozás lemond a részére kiosztott kvóta egy részéről, és az érintett gyár(ak) termelőberendezéseit nem használja nyerscukor finomításra.

5 — A szerkezetátalakítási terv kötelező tartalmi elemei

A szerkezetátalakítási tervnek egyértelmű és világos módon tartalmaznia kell a szerkezetátalakítási alpból finanszírozott összes intézkedést és azok költséget, valamint adott esetben a többi, más közösségi alapokból finanszírozandó kapcsolódó elemet. (Amennyiben a szerkezetátalakítási terv tartalmazza az alábbiakban felsorolt egyes elemeket, azt jelölje X-szel a megfelelő rubrikában!)

- A tervezett célok és cselekvések, a köztük fennálló szilárd gazdasági egyensúly, továbbá a szerkezetátalakítási alap, valamint az érintett régióra vonatkozó, a Bizottság által jóváhagyott vidékfejlesztési politika célkitűzéseivel való összhangjuk bemutatása.
- A cukorrépa-termelőknek, és a gépipari beszállítóknak nyújtandó támogatás (cukorgyártó vállalkozás esetén).
- Az érintett termelőberendezések teljes műszaki leírása.
- A gyár(ak) bezárásának, valamint a termelőberendezések teljes vagy részleges leszerelésének gyakorlati szabályait, menetrendjét (időbeosztást) és költségeit tartalmazó üzleti terv.
- Az ütemezett beruházások leírása (amennyiben van ilyen).
- Az elsősorban a munkaerő átképzésével, átcsoportosításával és korengedményes nyugdíjazásával kapcsolatban tervezett intézkedéseket, valamint a 80/2006. (XI. 23.) FVM rendeletben előírt egyedi nemzeti előírásokat tartalmazó szociális terv.
- Az elsősorban a környezetvédelmi kötelezettségek betartása érdekében tervezett intézkedéseket tartalmazó, területileg illetékes környezetvédelmi hatóság által elfogadott környezetvédelmi terv.
- A szerkezetátalakítási tervvel kapcsolatban felmerülő valamennyi költséget tartalmazó pénzügyi terv, amely magába foglalja:
- a cukorrépa termelőknek és gépipari beszállítóknak nyújtandó támogatást;
 - a gyár(ak), telephely(ek), valamint az érintett termelőberendezések bezárásával és leszerelésével kapcsolatos veszteségeket vagy költségeket;
 - az esetleges ütemezett beruházásokkal kapcsolatos veszteségeket vagy költségeket
 - a szociális tervvel kapcsolatos veszteségeket vagy költségeket;
 - a környezetvédelmi tervvel kapcsolatos veszteségeket vagy költségeket.
 - egyéb felmerülő költségek részletezését.

6 — Nyilatkozatok, kötelezettségvállalások

1. Cukorgyártó vállalkozás esetén nyilatkozom, hogy a szerkezetátalakítási terv a cukorrépa-termelőkkel egyeztetve került elkészítésre.
2. Kötelezettséget vállallok, hogy a vállalkozás a megadott gazdasági évtől kezdődően a lemondott kvóta terhére termelést nem folytat.
3. A termelőberendezések teljes leszerelését és eltávolítását a termelőhelyről az FVM által közleményben meghirdetett határidőig vállalom.
(a Kérelem pont 4. a) alpontjának megjelölése esetében)
4. A termelőberendezések részleges leszerelését és eltávolítását a termelőhelyről az FVM által közleményben meghirdetett határidőig vállalom, és kijelentem, hogy a termelőhelyet és a fennmaradó termelőberendezéseket a vállalkozás nem használja a cukorpiac közös szervezésének hatálya alá tartozó termékek előállítására.
(a Kérelem pont 4. b) alpontjának megjelölése esetében)
5. Vállalom, hogy a vállalkozás a megadott gazdasági évtől kezdődően a termelőberendezéseit nem használja nyerscukor-finomításra.
(a Kérelem pont 4. b) alpontjának megjelölése esetében)
6. Vállalom a gyártelep jó környezeti feltételeinek visszaállítását, valamint a munkaerő átcsoportosításának elősegítését az FVM által közleményben meghirdetett időszakon belül.
(a Kérelem pont 4. a) alpontjának megjelölése esetében)
7. Vállalom a gyártelep jó környezeti feltételeinek visszaállítását, valamint a munkaerő átcsoportosításának elősegítését az FVM által közleményben meghirdetett időszakon belül, amennyiben a cukor vagy izoglükóz termékek gyártásának megszüntetése szükségessé teszi.
(a Kérelem pont 4. b) alpontjának megjelölése esetében)

7 — Kiegészítő dátum és aláírás

Helység:

Dátum:

 . .

Aláírás:

A Mezőgazdasági és Vidékfejlesztési Hivatal**115/2006. (XII. 7.) MVH****közleménye****a varroa atka elleni gyógyszeres védekezés támogatásáról****I. A támogatás igénybevételének feltételei**

A Bizottság 2004. április 29-i, a méhészeti termékek termelésének és forgalmazásának általános feltételeit javító intézkedésekről szóló 797/2004/EK tanácsi rendelet végrehajtásának részletes szabályairól szóló 917/2004/EK rendelete, valamint a Magyar Méhészeti Nemzeti Program alapján 2006/2007. évben nyújtható méhészeti támogatások igénybevételének részletes szabályairól szóló 81/2006. (XI. 24.) FVM rendelet 9. §-a alapján támogatás vehető igénybe a varroa atka elleni gyógyszeres védekezéshez.

Támogatási kérelmet olyan ügyfél nyújthat be, aki/amely eleget tett az Európai Unió Közös Agrárpolitikája magyarországi végrehajtásában, illetve a nemzeti agrártámogatási rendszerben érintett ügyfelekkel összefüggő ügyfélregiszter létrehozásáról és az ezzel kapcsolatos nyilvántartásba vételről szóló 141/2003. (IX. 9.) Korm. rendeletben előírt regisztrációs kötelezettségének. A regisztrációs kérelem legkésőbb a támogatási kérelemmel egyidejűleg nyújtható be az 1. számú melléklet szerinti G001 számú nyomtatványon.

II. A támogatási kérelem benyújtása

A **támogatási kérelmet** és mellékleteit az e Közlemény *2. számú mellékletét* képező **B1050 számú** formanyomtatványon

a kérelmező székhelye/lakhelye szerint illetékes megyei MVH kirendeltséghez

kell benyújtani legkésőbb

2007. április 2-ig

személyesen vagy postai úton. Az MVH területileg illetékes megyei kirendeltségein működő ügyfélszolgálatok címét, valamint a megyei kirendeltségek postacímét a *3. számú melléklet* tartalmazza.

Hiányosan benyújtott kérelem esetében az MVH az ügyfelet **hiánypótlásra szólítja fel**. A hiánypótlásokat a felszólításban megjelölt határidőig kell benyújtani. A feltételek teljesítését az MVH **helyszíni szemle során is ellenőrizheti**.

Az MVH a kérelmet **elutasítja**, ha az ügyfél a vonatkozó közösségi, illetve nemzeti jogszabályokban meghatározott bármely feltételt nem teljesíti.

A támogatási kérelmekre az MVH a benyújtási határidő lejártát követően, a rendelkezésre álló támogatási keretösszeg erejéig hoz határozatot. Amennyiben a benyújtott jogos igénylések összessége meghaladja a kifizethető támogatási keretösszeget, az MVH – a keret túllépésének mértékére figyelemmel – egységes visszaosztással állapítja meg az egyes kérelmekre kifizethető támogatás összegét. A támogatást az MVH a határozat meghozatalától számított húsz napon belül, de legkésőbb 2007. október 15-éig utalja át a kérelmezőnek a 141/2003. (IX. 9.) Korm. rendelet szerinti ügyfél-regiszterben nyilvántartott számlájára.

III. A közlemény hatálya

Jelen közlemény kihirdetése napján lép hatályba. Ezzel egyidejűleg a varroa atka elleni gyógyszeres védekezésről szóló 4/2006. (I. 9.) MVH közlemény hatályát veszti.

IV. Kapcsolódó jogszabályok

- a **Tanács 2004. április 26-i 797/2004/EK rendelete** a méhészeti termékek általános termelési és forgalmazási feltételeinek javítására irányuló intézkedésekről;
- a **Tanács 2001. december 20-i 2001/110/EK irányelve** a mézről;
- a **Bizottság 2004. április 29-i 917/2004/EK rendelete** a méhészeti termékek termelésének és forgalmazásának általános feltételeit javító intézkedésekről szóló 797/2004/EK tanácsi rendelet végrehajtásának részletes szabályairól;
- a **Bizottság 1484/2004/EK rendelete** a méhészeti termékek előállításai és értékesítési feltételeinek javítására irányuló tevékenységekről szóló 797/2004/EK rendelet végrehajtására vonatkozó rendelkezések megállapításáról szóló 917/2004/EK rendelet módosításáról;
- a **Bizottság 2004-VIII-20 sz. határozata** a Tanács 797/2004/EK rendeletének megfelelően Magyarország által benyújtott, méhészeti termékek termelésének és forgalmazásának javítására irányuló program jóváhagyásáról;
- a közigazgatási hatósági eljárás és szolgáltatás általános szabályairól szóló **2004. évi CXL. törvény**;
- az államháztartásról szóló **1992. évi XXXVIII. törvény**;
- az általános forgalmi adóról szóló **1992. évi LXXIV. törvény**;
- a számvitelről szóló **2000. évi C. törvény**;
- a mezőgazdasági és vidékfejlesztési támogatásokhoz és egyéb intézkedésekhez kapcsolódó eljárás egyes kérdéseiről és az ezzel összefüggő törvénymódosításokról szóló **2003. évi LXXIII. törvény**;
- az államháztartás működési rendjéről szóló **217/1998. (XII. 30.) Korm. rendelet**;
- a Mezőgazdasági és Vidékfejlesztési Hivatalról szóló **81/2003. (VI. 7.) Korm. rendelet**;
- az Európai Unió Közös Agrárpolitikája magyarországi végrehajtásában, illetve a nemzeti agrártámogatási rendszerben érintett ügyfelekkel összefüggő ügyfélregiszter létrehozásáról és az ezzel kapcsolatos nyilvántartásba vételről szóló **141/2003. (IX. 9.) Korm. rendelet**;
- a méhállományok védelméről és a mézelő méhek egyes betegségeinek megelőzéséről és leküzdéséről szóló **70/2003. (VI. 27.) FVM rendelet**;
- az Európai Mezőgazdasági Orientációs és Garancia Alap Garancia Részlegéből finanszírozott egyes támogatások tekintetében a Mezőgazdasági és Vidékfejlesztési Hivatal egyes végrehajtási intézkedéseiről és tájékoztatási feladatairól szóló **44/2004. (IV. 9.) FVM rendelet**;
- a Magyar Méhészeti Nemzeti Program alapján a központi költségvetés, valamint az Európai Mezőgazdasági Orientációs és Garancia Alap társfinanszírozásában megvalósuló támogatások igénybevételének általános szabályairól szóló **152/2004. (X. 18.) FVM rendelet**;
- a Magyar Méhészeti Nemzeti Program alapján 2006/2007. évben nyújtható méhészeti támogatások igénybevételének részletes szabályairól szóló **81/2006. (XI. 24.) FVM rendelet**.

További információ az ugyfelszolgalat@mvh.gov.hu e-mail címen kérhető.

Budapest, 2006. december 7.

Margittai Miklós s. k.,
elnök

 <p style="font-size: 8px;">Mezőgazdasági és Vidékfejlesztési Hivatal</p>	<h3 style="margin: 0;">Ügyfélregisztrációs rendszer</h3> <h3 style="margin: 0;">REGISZTRÁCIÓS LAP</h3>	G001
Benyújtandó a kitöltési útmutató szerinti hivatalhoz		

HIVATAL TÖLTI KI

P.H.

Vonalkód:

Átvevő kódja:

Aláírása:.....

Beérkezés dátuma:

 . .
1. Regisztráció típusa
 Támogatást igénylő
 Támogatást nem igénylő, pénzügyi kapcsolattal
 Támogatást nem igénylő, pénzügyi kapcsolat nélkül
2. Ügyfél típusa
 Cég, szervezet
 Egyéni vállalkozó
 Magánszemély
3. Adóazonosító és vállalkozási azonosító adatokAdószám: - - Adóazonosító jel: Cégjegyzékszám: - - Egyéni vállalkozói ig.szám: - Statistikai számjel: - - - Őstermelői ig.szám: Külföldi cég azon.: Külföldi személy azonosítója: **4. Személy adatai**Családi neve: Utóneve(i): Születéskori családi neve: Születéskori utóneve(i): Születési helye: helységSzületési ideje: . . Neme: férfi nőÁllampolgársága: Anyja születéskori neve: **5. Vállalkozás adatai**Vállalkozás neve:

Utótag: Rövidnév: Vállalkozás kezdete: . .

Mezőgazdasági és Vidékfejlesztési Hivatal

REGISZTRÁCIÓS LAP

G001

6. Belföldi cím adatok

Székhely/Lakhely: irsz. helység
 község/település neve
 község/település jellege (út, utca, tér, stb.)
 hrsz./hrsz. emelet/ajtó

7. Külföldi cím adatok

Székhely/Lakhely: ország
 irsz. helység
 cím

8. Bankszámla adatok

Belföldi: igen nem Devizanem: EU előtag:
 Bankszámlaszám: - -

9. Elérhetőségi adatok

Levelezési név:
 Levelezési cím: irsz. helység
 község/település neve
 község/település jellege (út, utca, tér, stb.)
 hrsz./hrsz. emelet,ajtó postafiók
 Telefonszám: Telefonszám:
 Fax:
 E-mail:

10. Benyújtott speciális adatlapok

Sorszám	Azonosítója	Neve	Db.-szám
1	<input type="text"/>	<input type="text"/>	<input type="text"/>
2	<input type="text"/>	<input type="text"/>	<input type="text"/>
3	<input type="text"/>	<input type="text"/>	<input type="text"/>
4	<input type="text"/>	<input type="text"/>	<input type="text"/>
5	<input type="text"/>	<input type="text"/>	<input type="text"/>
6	<input type="text"/>	<input type="text"/>	<input type="text"/>

Alulírott a személyes adatok védelméről és közérdekű adatok nyilvántartásáról szóló 1992. évi LXIII. törvény 3. §-a (1) bekezdés a) pontja értelmében hozzájárulok, hogy az általam igényelt agrártámogatás(ok) jogosságának ellenőrzéséhez a támogatás igénylési, a földterületnyilvántartás és az állatnyilvántartás adatbázisaiban szereplő adatok összekapcsolhatók, illetve az általam szolgáltatott adatok közösségi és nemzeti támogatás(ok) ellenőrzéséhez felhasználhatók legyenek.
 Felelősségem tudatában kijelentem, hogy az általam közölt adatok a valóságnak megfelelnek. P.H.

Helység:..... Dátum: . . Bejelentő aláírása:.....



Integrált Igazgatási és Ellenőrzési Rendszer
**A méz termelésének és forgalmazásának
 támogatása - Támogatási kérelem**
 Varroa atka elleni gyógyszeres védekezés - Főlap

Benyújtás helye: Mezőgazdasági és Vidékfejlesztési Hivatal területileg illetékes megyei kirendeltsége



P.H.

1 — Ügyfél-azonosítási információ

Ügyfél-regisztrációs szám:

2 — Kérelmező adatai

Előtag:

Név:

Utótag:

3 — Kapcsolattartási információ

Név:

Helység:

Irányítószám:

Postai cím:

Telefonszám:

Telefonszám:

Fax:

E-mail:

4 — Adózási adatok

ÁFA visszaigénylésre nem vagyok jogosult.

ÁFA visszaigénylésre jogosult vagyok.

nem vagyok alanya az ÁFA törvénynek, de tevékenységem az egyszerűsített vállalkozói adóról szóló 2002. évi XLIII. törvény hatálya alá esik.

5 — Igényelt támogatási összeg

Méhcsalád száma: db

Igényelt támogatás varroa-atka elleni gyógyszeres védekezéshez (legfeljebb 2.5 euró/méhcsalád):

 Ft vagy EUR,

Igényelt támogatás összeg 1701 99 10 00 vámtarifaszámú cukorra (legfeljebb 2.5 euró/méhcsalád):

 Ft vagy EUR,**Igényelt támogatás összesen:** Ft, vagy EUR,

6 — Nyilatkozatok

1. Nyilatkozom, hogy a támogatási igényt alátámasztó számlamások az eredetivel megegyező tartalmúak.
2. Nyilatkozom, hogy a támogatási kérelmen és a melléleteken feltüntetett adatok a valóságnak megfelelnek.

7 — Kiegészítő dátum és aláírás

Helység: Dátum: . . .Aláírás:

8 — Mellékletek

1. Az OMME tagságot igazoló irat;
2. A méhcsalád tartási helye szerint illetékes hatósági állatorvos igazolása a felmérés időpontjában (2006. június 1-je és szeptember 30-a között) megállapított méhcsaládok számáról (az igazoláson szerepelnie kell az illetékes állatorvos aláírásának, székhelyének és bélyegzőlenyomatának);
3. A varroa atka elleni védekezéshez engedélyezett gyógyszerek és gyógyhatású készítmények vásárlásáról szóló bizonylatok (számla és pénzügyi teljesítést igazoló bizonylat) másolata (támogatás csak forgalomba-hozatali engedéllyel rendelkező készítményekre adható);
4. A cukorvásárlásról szóló - a számvitelről szóló 2000. évi C. törvény 167. §-ában meghatározott alaki és tartalmi követelményeknek megfelelő - a teljesítés időpontja tekintetében 2006. szeptember 1-je utáni számlák, illetve az azok kifizetését igazoló bizonylatok másolatai. (A számla csak a 1701 99 10 00 vámtarifaszám feltüntetése esetén fogadható el.)

3. számú melléklet – az MVH megyei kirendeltségeinek elérhetőségei

Megye	Cím	Postai cím	Kirendeltségvezető	E-mail	Telefonszám	Fax
Bács-Kiskun	6000 Kecskemét, Kisfaludy u. 5.	6001 Kecskemét, Pf.: 470	<i>Hajdú Sándor</i>	kecskemets@mvh.gov.hu	76/814-520	76/814-521
Baranya	7621 Pécs, Rákóczi út 17.	7602 Pécs, Pf.: 365	<i>Gróf László</i>	pecs@mvh.gov.hu	72/814-520	72/814-521
Békés	5600 Békéscsaba, Temető sor 8.	5620 Békéscsaba, Pf.: 45	<i>Matuska Sándor</i>	bekescsaba@mvh.gov.hu	66/814-520	66/814-521
Borsod-Abaúj-Zemplén	3500 Miskolc, Mindszent tér 1.	3501 Miskolc, Pf.: 646	<i>Mészáros Péter</i>	miskolcs@mvh.gov.hu	46/814-900	46/814-901
Csongrád	6721 Szeged, Tisza Lajos krt. 2–4.	6701 Szeged, Pf.: 26 és Pf. 504	<i>Géczy Lajosné</i>	szeged@mvh.gov.hu	62/814-900	62/814-901
Fejér	8000 Székesfehérvár, Deák F. u. 7–9.	8002 Székesfehérvár, Pf.: 297	<i>István András</i>	szekesfehervar@mvh.gov.hu	22/814-520	22/814-521
Főváros és Pest	1132 Budapest, Váci út 18.	1391 Budapest, Pf.: 248. és Pf. 309	<i>Cser József</i>	pest@mvh.gov.hu	814-8900	814-8901
Győr-Moson-Sopron	9023 Győr, Munkácsy út 20.	9021 Győr, Munkácsy 20.	<i>Légrády Gábor</i>	gyor@mvh.gov.hu	96/814-542 96/814-543	96/814-521
Hajdú-Bihar	4000 Debrecen, Piac u. 49–51.	4001 Debrecen, Pf.: 551.	<i>Pallagi László</i>	debrecen@mvh.gov.hu	52/814-544	52/814-521
Heves	3300 Eger, Maczky Valér út 2.	3301 Eger, Pf.: 169.	<i>Nagy Sándorné</i>	eger@mvh.gov.hu	36/814-520	36/814-521
Jász-Nagykun-Szolnok	5000 Szolnok, József Attila u. 36.	5002 Szolnok, Pf.: 111.	<i>Péter Gábor</i>	szolnok@mvh.gov.hu	56/814-523 56/814-525	56/814-521
Komárom-Esztergom	2800 Tatabánya, Vértanúk tere 1.	2801 Tatabánya, Pf.: 1394.	<i>László Kálmán</i>	tatabanya@mvh.gov.hu	34/814-520	34/814-521
Nógrád	3100 Salgótarján, Múzeum tér 1.	3101 Salgótarján, Pf.: 123.	<i>Pecze József</i>	salgotarjan@mvh.gov.hu	32/814-520	32/814-521
Somogy	7400 Kaposvár, Berzsenyi u. 9.	7400 Kaposvár, Berzsenyi u. 9.	<i>Baranyai Sándor</i>	kaposvar@mvh.gov.hu	82/814-900 82/814-920	82/814-901 82/814-921
Szabolcs-Szatmár-Bereg	4400 Nyíregyháza, Hősök tere 9.	4401 Nyíregyháza, Pf.: 422. és Pf. 44	<i>Takács Szabolcs</i>	nyiregyhaza@mvh.gov.hu	42/814-900	42/814-901
Tolna	7100 Szekszárd, Augusz I. u. 7. és 9–11.	7101 Szekszárd, Pf.: 251.	<i>Kovács Judit</i>	szekszard@mvh.gov.hu	74/814-520	74/814-521
Vas	9700 Szombathely, Rákóczi F. u. 1.	9701 Szombathely, Pf.: 245.	<i>Olasz Miklós</i>	szombathely@mvh.gov.hu	94/814-520	94/814-521
Veszprém	8200 Veszprém, Levendula u. 1.	8202 Veszprém, Pf.: 791.	<i>Dr. Soós Kálmán</i>	veszprem@mvh.gov.hu	88/814-900 88/814-920	88/814-901 88/814-921
Zala	8900 Zalaegerszeg, Kis u. 1.	8901 Zalaegerszeg, Pf.: 142.	<i>Badacsonyi Lajos</i>	zalaegerszeg@mvh.gov.hu	92/814-900 92/814-920	92/814-901 92/814-921

**A Mezőgazdasági és Vidékfejlesztési Hivatal
116/2006. (XII. 7.) MVH
közleménye
a 81/2006. (XI. 24.) FVM rendelet alapján nyújtható egyes méhészeti támogatások igénybevételének
feltételeiről**

I. A támogatások igénybevételének általános feltételei

A Bizottság 2004. április 29-i, a méhészeti termékek termelésének és forgalmazásának általános feltételeit javító intézkedésekről szóló 797/2004/EK tanácsi rendelet végrehajtásának részletes szabályairól szóló 917/2004/EK rendelete, továbbá a Magyar Méhészeti Nemzeti Program alapján a 2006/2007. évben nyújtható méhészeti támogatások igénybevételének részletes szabályairól szóló 81/2006. (XI. 24.) FVM rendelet (továbbiakban: Rendelet) alapján az alábbi jogcímeken támogatás vehető igénybe:

1. a méhészeti képzés országos koordinálása, továbbá méhegészségügyi ismeretek gyűjtése és terjesztése;
2. régiós rendezvények, nemzetközi szemináriumok, kongresszusok szervezése és az azokon való részvétel, valamint elméleti ismeretterjesztés;
3. szaktanácsadó-hálózat működtetése;
4. bemutató méhészetek látogatása;
5. varroa atka elleni gyógyszeres védekezés¹;
6. varroa atka elleni alternatív védekezés és a kapcsolódó ellenőrző rendszer működtetése;
7. kaptárak, méhészeti felszerelések azonosítási rendszerének kialakítása;
8. vándoroltatáshoz szükséges új eszközök beszerzése;
9. a méz fizikai-kémiai tulajdonságainak elemzése;
10. méhesaladók számának szinten tartása.

Támogatási kérelmet olyan ügyfél nyújthat be, aki/amely eleget tett az Európai Unió Közös Agrárpolitikája magyarországi végrehajtásában, illetve a nemzeti agrártámogatási rendszerben érintett ügyfelekkel összefüggő ügyfélregiszter létrehozásáról és az ezzel kapcsolatos nyilvántartásba vételről szóló 141/2003. (IX. 9.) Korm. rendeletben előírt regisztrációs kötelezettségének. A regisztrációs kérelem legkésőbb a támogatási kérelemmel egyidejűleg nyújtható be az *1. számú melléklet* szerinti **G001** számú nyomtatványon.

Támogatási kérelem jogcímenként külön nyújtható be a Közlemény *2. számú mellékletét* képező **B1040** számú **Főlap** megfelelő intézkedésének megjelölésével.

II. A támogatások igénybevételének részletes feltételei

A benyújtott támogatási kérelmekhez mellékelni kell a Rendeletben meghatározott elszámolható költségekről szóló számlák és egyéb bizonylatok, valamint a tényleges kifizetéseket igazoló bizonylatok másolati példányait. Ezen igazoló dokumentumokat a Közlemény *3. számú mellékletét* képező **B1041** számú **Betétlap (Számlaösszesítő)**, a „Szaktanácsadói hálózat működtetésének támogatása” esetén a Közlemény *4. számú mellékletét* képező **B1047** számú **Betétlap (Szaktanácsadói számlaösszesítő)** szerinti számlaösszesítőben kell felsorolni.

Valamennyi bizonylatot tételszámmal kell ellátni, amelynek követnie kell a számlaösszesítő szerinti sorrendet.

Amennyiben egy számlával igazolt költség több különböző tételből áll (eltérő VTSZ/SZJ kód), úgy a kapcsolódó tételszámokat a számlán, illetve egyéb bizonylaton külön-külön is fel kell tüntetni, azaz a költséget ennek megfelelően tételekre kell bontani.

A Magyarországon kibocsátott számlák kizárólag abban az esetben fogadhatók el, amennyiben megfelelnek a számvitelről szóló 2000. évi C. törvény, valamint az általános forgalmi adóról szóló 1992. évi LXXIV. törvény előírásainak.

¹ A támogatási kérelem formanyomtatványát, valamint a jogcímre vonatkozó részletes feltételeket az MVH 115/2006. (XII. 7.) számú közleménye tartalmazza.

1. A méhészeti képzés országos koordinálása, továbbá méhegészségügyi ismeretek gyűjtése és terjesztése

A támogatást az **Országos Magyar Méhészeti Egyesület (továbbiakban: OMME)** igényelheti. A támogatási kérelem tárgyát képező időszak nem haladhatja meg az egy naptári hónapot.

Benyújtandó dokumentumok:

- a Rendelet 5. § (4) bekezdésében előírt mellékletek;
- a Közlemény 2. számú mellékletét képező **B1040** számú **Főlap**;
- a Közlemény 5. számú melléklete szerinti **B1042** számú **Betétlap (Elszámolási összesítő)**;
- a Közlemény 3. számú melléklete szerinti **B1041** számú **Betétlap**;
- járműhasználat esetén menetlevéllel alátámasztott útnyilvántartás;
- helyi, illetve helyközi munkába járási költségek támogatásához az OMME nevére kiállított, a koordinátor aláírásával hitelesített helyi közlekedésre használt bérlet, vonaljegy eredeti, illetve a számla másolati példánya.

A koordinátor által készített havi jelentésnek tartalmaznia kell a tevékenységével összefüggően igénybe vett szolgáltatások, vásárolt termékek felhasználási módjának ismertetését, továbbá a tárgyhavi eredmények értékelését.

2. Régiós rendezvények, nemzetközi szemináriumok, kongresszusok szervezése és az azokon való részvétel, valamint elméleti ismeretterjesztés

E jogcím keretében:

- Régiós rendezvénynek tekintendő minden olyan Magyarország területén, regionális szinten szervezett szakmai rendezvény, amelynek célja szakmai ismeretek és új információk átadása, méhészeti eszközök bemutatása, függetlenül attól, hogy a rendezvényen részt vesz külföldi előadó, vagy kiállító is.
- Nemzetközi szeminárium, kongresszus minden nagyobb szabású, az ágazatot érintő fontosabb eseményeket és új eredményeket tárgyaló tanácskozás, amelyen több ország képviselői vesznek részt, és amelyen a résztvevők az egyes országokat egységesen képviselik.
- Minden olyan kiállítás, vásár, amelyen több ország képviselői vesznek részt, és amelyen az egyes országok résztvevői – beleértve Magyarországot is – egységes arculattal jelennek meg, nemzetközi rendezvénynek minősülnek.

A támogatás igénybevételére az adott **program**, illetve **oktatás költségviselő szervezője**, nemzetközi rendezvényen való részvétel, valamint a szaktanácsadó-hálózat ismeretbővítése (továbbiakban együttesen: rendezvény) esetén az **OMME** (továbbiakban együttesen: rendezvény költségviselő szervezője) jogosult.

A rendezvény költségviselő szervezője köteles a rendezvény időpontjáról, időtartamáról, valamint annak helyszínéről az MVH-t előzetesen értesíteni. A bejelentést az e Közlemény 6. számú mellékletében szereplő **B1043** számú **Betétlapon (Rendezvény-bejelentő lap)** kell megtenni személyesen vagy faxon, legkésőbb a rendezvény időpontját megelőző 5. munkanapig beérkezően. Amennyiben egy rendezvényen belül több program is megrendezésre kerül (pl. „*mézes napok*”), szükséges a tervezett programok leírása is.

Azon bejelentések, amelyek nem tartalmazzák legalább a rendezvény helyét és időpontját, hiányosnak tekintendők.

Hiányosan vagy **határidőn túl** benyújtott bejelentés, valamint a **benyújtás elmulasztása** esetén az érintett rendezvény(ek) költségei nem számolhatók el.

A Rendelet 6. §-ának (5), illetve (8) bekezdése szerinti elszámolható költségek a rendezvény költségviselő szervezője nevére kiállított bizonylatok, továbbá a (7) és (9) bekezdés szerinti dokumentumok benyújtása mellett az alábbiak szerint támogathatók:

- tárgyi eszközök, valamint épülethelyiség bérlése:
 - = a rendezvény megrendezésének helyszínén igénybe vett tárgyi eszköz, épület, illetve helyiség bérlése támogatható,
 - = az elszámoláshoz csatolni szükséges a bérbeadó és a rendezvény költségviselő szervezője (bérbevevő) között létrejött szerződés másolati példányát;
- hirdetési és reklámköltségek:
 - = hirdetésben a rendezvény megrendezésével, a programok leírásával kapcsolatos információk szerepelhetnek, reklámok nem fogadhatóak el,
 - = a hirdetések költségeiként az alábbiak számolhatók el:
 - figyelembe kell venni a reklámfelület/hirdetési felület vásárlásának költségeit, a megjelenések számát,
 - egyéb technikai költségek (arculatterv, grafika, szerkesztés, fotózás, nemzetközi rendezvények esetén fordítási költségek), amennyiben a hirdetési és reklámanyagokat a rendezvény költségviselő szervezőjétől független cég szerződés alapján végzi,

- az írott, audiovizuális és elektronikus sajtóban (internet) megjelentetett hirdetések másolatát az elszámoláshoz csatolni szükséges;
 - tárgyi eszközök szállítási költségei:
 - = csak a rendezvény megrendezéséhez kapcsolódó szállítási költségek támogathatók,
 - = a bérelt eszközök szállítási költsége nem támogatható, amennyiben a bérleti díj a szállítás költségeit tartalmazza (vagy ha a szállítás ingyenes),
 - = az elszámoláshoz csatolni szükséges a szállítóval kötött szerződés másolati példányát,
 - = amennyiben a szállítást a rendezvény költségviselő szervezője saját maga biztosítja, a megtett utakra nyújtható útnyilvántartás alapján térítés, amennyiben az olcsóbb, mint szállítványozó cég igénybevétele. Ennek igazolására legalább három ajánlat bekérése szükséges, amelyeket a támogatási kérelem mellékleteként szintén csatolni kell,
 - = a szállítás bérelt gépjárművel is történhet, amennyiben annak költsége nem haladja meg a fentebb felsoroltak költségeit. Ebben az esetben a gépjármű bérleti díja (bérleti szerződéssel igazolva), és az útnyilvántartással igazolt üzemanyagköltségek számolhatók el;
 - előadói díjak:
 - = megbízási szerződés alapján számolhatók el,
 - = az elszámoláshoz csatolni szükséges a rendezvény programját, az előadó által készített előadás anyagát, továbbá a Közlemény 8. számú melléklete szerinti összesítést, amely tartalmazza a kapcsolódó költségek előadók szerinti részletezését,
 - = a méhészeti képzés koordinátora munkakörében, illetve a szaktanácsadók előadásaihoz kapcsolódó költségek e jogcím keretében nem támogathatóak;
 - szállás- és étkezési költségek:
 - = csoportos utazás esetén (előadók, nemzetközi rendezvények) a támogatási kérelemhez jelenléti ívet kell mellékelni. Így például a szállodai számlákat vagy névre szólóan kell kiállítani, vagy ha összesített számlát állítanak ki, azon a szállóvendégek nevét fel kell tüntetni. Csoportos étkezésnél fel kell tüntetni a résztvevők nevét és besztását;
 - utazási költségek:
 - = belföldi rendezvények esetén kizárólag a meghívott előadók utazási költségei számolhatók el:
 - gépjármű használata esetén: menetlevéllel alátámasztott útnyilvántartás alapján,
 - tömegközlekedés esetén a helyközi utazást igazoló bizonylatok benyújtásával (vonatjegy, buszjegy),
 - = nemzetközi rendezvények esetén az elszámoláshoz csatolni szükséges a beszállókártyával igazolt turistaosztályra szóló repülőjegyet, vagy vonatjegyet;
 - napidíjak;
 - rendezvény részvételi díjak:
 - = helydij/regisztrációs díj:
 - az elszámoláshoz csatolni szükséges a regisztrációs díj, valamint a helydij összegét igazoló bizonylatokat;
 - = standdíj:
 - a stand bérletére vonatkozó szerződést, vagy más igazoló dokumentumot az elszámoláshoz csatolni szükséges,
 - a szerződésnek tartalmaznia kell legalább a stand méretét, elhelyezkedését (sor-, szigetstand) és árát;
 - pavilonbérlet költségei:
 - = a szakosodott cégek (kivitelező) szolgáltatásához, valamint a standok felszereltségének (víz, telefon, áram), karbantartásának (takarítás, személyszállítás stb.) biztosításához kapcsolódó költségek számolhatók el – a bérleti szerződés alapján – a bérleti díjban lévő költségek összegének levonásával.
- Az alábbi költségek nem számolhatók el:
- dekoráció költségei;
 - a termékbemutatókhoz, kóstoltatásokhoz szükséges alapanyagok;
 - nem a rendezvény megszervezéséhez kapcsolódó költségek, mint például:
 - = promóciós anyagok,
 - = fellépők, műsorvezetők tiszteletdíjai,
 - = jutalmak, díjak költségei.
 - **Benyújtandó dokumentumok:**
 - a Rendelet 6. §-ának (7), és (9) bekezdésében előírt mellékletek;
 - a Közlemény 2. számú mellékletét képező **B1040** számú **Főlap**;

- a Közlemény 7. számú melléklete szerinti **B1044** számú **Betétlap (Elszámolási összesítő)**;
- a Közlemény 3. számú melléklete szerinti **B1041** számú **Betétlap**;
- a Közlemény 8. számú melléklete szerinti **B1045** számú **Betétlap (Előadói összesítő)**.

3. Szaktanácsadó-hálózat működtetése

A támogatás igénybevételére az **OMME** jogosult. A Rendelet 7. §-ának (3) bekezdése szerinti elszámolható költségek az alábbiak szerint támogathatók:

- Az elszámolás üzemanyag-vásárlásnál:
 - = szaktanácsadók esetén útnyilvántartás ,
 - = a vezető szaktanácsadó esetén az OMME nevére kiállított számlák alapján történik.

A szaktanácsadók által az OMME nevére kiállított számláknak külön számlasoron kell tartalmaznia a szaktanácsadói díjat, valamint az útiköltséget, továbbá a havi jelentéseknek tartalmazniuk kell az irodaszerek és nyomtatványok felhasználásának ismertetését is.

A számítástechnikai eszközök és irodagépek javítási költségei csak abban az esetben számolhatók el, amennyiben a javítás indokolt, és nem térítésmentes (pl. garanciális javítás).

Benyújtandó dokumentumok:

- a Rendelet 7. §-ának (4) bekezdésében előírt mellékletek;
- a Közlemény 2. számú mellékletét képező **B1040** számú **Főlap**;
- a Közlemény 9. számú melléklete szerinti **B1046** számú **Betétlap (Elszámolási összesítő)**;
- a Közlemény 4. számú melléklete szerinti **B1047** számú **Betétlap**;
- a számítástechnikai eszközök és irodagépek javítása esetén a jótállási jegy másolata.

A Közlemény 9. számú melléklete szerinti **B1046** számú számlaösszesítőt szaktanácsadónként külön-külön szükséges benyújtani.

4. Bemutató méhészetek látogatása

A támogatásra az **OMME**, illetve **tagszervezetei** jogosultak. A kérelmező köteles a bemutató időpontjáról, időtartamáról, valamint annak helyszínéről az MVH-t előzetesen értesíteni. A bejelentést az e Közlemény 10. számú melléklete szerinti **B1048** számú **Betétlapon (Rendezvény-bejelentő lap)** kell megtenni személyesen, postai úton vagy faxon, legkésőbb a rendezvény időpontját megelőző 5. munkanapig beérkezően.

Hiányosan vagy határidőn túl megtett bejelentés, valamint a benyújtás elmulasztása esetén az érintett bemutató(k) költségei nem számolhatók el.

A támogatási kérelemhez

- gépjármű használata esetén: menetlevéllel alátámasztott útnyilvántartást,
- tömegközlekedés esetén a helyközi utazást igazoló bizonylatokat (vonatjegy, buszjegy), valamint a szervező nevére kiállított számlákat kell mellékelni.

A résztvevők szállásköltsége a támogatási kérelemhez mellékelte jelenléti ív alapján számolható el a 2. alpontban leírtak szerint.

Benyújtandó dokumentumok:

- a Rendelet 8. §-ának (4) bekezdésében előírt mellékletek;
- a Közlemény 2. számú mellékletét képező **B1040** számú **Főlap**;
- a Közlemény 11. számú melléklete szerinti **B1049** számú **Betétlap (Elszámolási összesítő)**;
- a Közlemény 3. számú melléklete szerinti **B1041** számú **Betétlap**.

5. Varroa atka elleni gyógyszeres védekezés

A támogatási kérelem formanyomtatványát, valamint a jogcímmre vonatkozó részletes feltételeket a **115/2006. (XII. 7.) MVH közlemény** tartalmazza.

6. Varroa atka elleni alternatív védekezés és a kapcsolódó ellenőrző rendszer működtetése

A támogatás igénybevételére az **OMME**, illetve az OMME javaslata alapján csak az a **méhész** jogosult, aki vállalja a programban való részvételt, amelynek keretében a március 1-je és október 31-e közötti időszakban köteles a megyei szaktanácsadó részére jelentést küldeni az atkák számáról, az alkalmazott kezelésekről és az alternatív védekezés eredményeiről.

Benyújtandó dokumentumok:

- a Rendelet 10. §-ának (4) bekezdésében előírt mellékletek;
- a Közlemény 2. számú mellékletét képező **B1040** számú **Főlap**;
- a Közlemény 3. számú melléklete szerinti **B1041** számú **Betétlap**, abban az esetben, ha több számla, illetve bizonylat kerül benyújtásra.

7. Kaptárak, méhészeti felszerelések azonosítási rendszere kialakítása

A támogatást az **OMME** igényelheti kizárólag azokra a költségekre vonatkozóan, amelyek az azonosítási rendszer kialakításához szükségesek.

Benyújtandó dokumentumok:

- a Rendelet 11. §-ának (3) bekezdésében előírt mellékletek;
- a Közlemény 2. számú mellékletét képező **B1040** számú **Főlap**;
- a Közlemény 12. számú melléklete szerinti **B1039** számú **Betétlap (Elszámolási összesítő)**;
- a Közlemény 3. számú melléklete szerinti **B1041** számú **Betétlap**;

8. Vándoroltatáshoz szükséges új eszközök beszerzése

A támogatást méhészeti tevékenységet végző **őstermelő, egyéni vállalkozó, jogi személy, jogi személyiség nélküli gazdasági társaság**, illetve az általuk létrehozott **szövetkezet**, illetve **elismert** vagy **előzetesen elismert termelői csoport** veheti igénybe.

A Rendelet 12. §-ának (4) bekezdésének figyelembevételével több eszközre igényelhető támogatás. Ebben az esetben eszközönként külön támogatási kérelem benyújtása szükséges.

Benyújtandó dokumentumok:

- a Rendelet 12. §-ának (6) bekezdésében előírt mellékletek;
- a Közlemény 2. számú mellékletét képező **B1040** számú **Főlap**;
- a Közlemény 3. számú melléklete szerinti **B1041** számú **Betétlap**;

9. Méz fizikai-kémiai tulajdonságai elemzése

A támogatást az **OMME** igényelheti. Támogatási kérelem a végrehajtási időszak alatt több alkalommal nyújtható be, de támogatás kizárólag a 2006. szeptember 1-je és 2007. augusztus 31-e között felmerülő költségekre igényelhető.

Benyújtandó dokumentumok:

- a Rendelet 13. §-ának (3) bekezdésében előírt mellékletek;
- a Közlemény 2. számú mellékletét képező **B1040** számú **Főlap**;
- a Közlemény 3. számú melléklete szerinti **B1041** számú **Betétlap**;

10. Méhcsaládok számának szinten tartása

A támogatás igénybevételére az a méhészeti tevékenységet végző, OMME tagsággal rendelkező **őstermelő, egyéni vállalkozó, jogi személy, jogi személyiség nélküli gazdasági társaság** jogosult, aki/amely a Magyar Méhtenyésztők Országos Egyesülete tagjaitól, minősített törzscsaládtól származó párzott, petéző méhanyát, párzatlan méhanyát, anyabölcsőt vásárol.

Benyújtandó dokumentumok:

- a Rendelet 14. §-ának (5) bekezdésében előírt mellékletek;
- a Közlemény 2. számú mellékletét képező **B1040** számú **Főlap**;
- a Közlemény 3. számú melléklete szerinti **B1041** számú **Betétlap**, abban az esetben, ha több számla, illetve bizonylat kerül benyújtásra.

III. A benyújtandó dokumentumok, rendezvénybejelentők benyújtási helye és bírálata

Az II. pont **1–9. alpontjaiban** meghatározott intézkedések esetében a **támogatási kérelmeket** a megfelelő intézkedés megjelölésével az e Közlemény **2. számú melléklete** szerinti **támogatási kérelem Főlapon**, és azok mellékleteit az e közlemény **3–12. számú mellékletei** szerinti **támogatási kérelem betélap(ok)on** kell benyújtani.

Az előírt formanyomtatványok, illetve a II. pont 2., valamint 4. alpontjaihoz tartozó rendezvénybejelentő lapok benyújtásának helye:

Postai úton történő benyújtás esetén:

Mezőgazdasági és Vidékfejlesztési Hivatal
1385 Budapest 62. Pf. 867.

Személyesen történő benyújtás esetén:

MVH Ügyfélszolgálat
1095 Budapest, Soroksári út 22–24.
Ügyfélfogadási idő: hétfő–csütörtök: 8.00–16.00, péntek: 8.00–12.00

Faxon történő benyújtás esetén:

Mezőgazdasági és Vidékfejlesztési Hivatal
(06-1) 219-4511
(06-1) 219-4512

Hiányosan benyújtott támogatási kérelem esetében az MVH az ügyfelet **hiánypótlásra szólítja fel**. A hiánypótlást a felszólításban megjelölt határnapig, de legkésőbb **2007. október 1-ig** kell teljesíteni. Az MVH a vonatkozó jogszabályokkal összhangban a kérelmek elbírálásához a közleményben foglaltakon túl egyéb dokumentumokat is bekérhet.

A kérelmek az MVH-ba történő **beérkezés sorrendjében kerülnek elbírálásra**.

Az MVH a kérelmet **elutasítja**, ha az ügyfél a vonatkozó közösségi, illetve nemzeti jogszabályokban meghatározott bármely feltételt nem teljesíti.

A támogatási kérelem alapján az MVH a támogatás összegét határozatlan időre állapítja meg, és a támogatást a határozat meghozatalától számított húsz napon belül, de legkésőbb **2007. október 15-ig** utalja át a kérelmezőnek az **MVH ügyfél-regiszterében nyilvántartott bankszámlára**.

IV. Ellenőrzések

A támogatási feltételek teljesítését az MVH az adminisztratív ellenőrzések mellett **helyszíni** ellenőrzés keretében is vizsgálhatja.

A kérelmező telephelyein, létesítményeiben, valamint a rendezvények megvalósításának helyén végrehajtott helyszíni ellenőrzések során ellenőrzésre kerül, hogy:

- hitelesek-e a szolgáltatott adatok és az azokat alátámasztó dokumentumok;
- teljesült-e a Rendeletben meghatározott valamennyi kötelezettség.

V. Kapcsolódó jogszabályok

- a **Tanács 2004. április 26-i 797/2004/EK rendelete** a méhészeti termékek általános termelési és forgalmazási feltételeinek javítására irányuló intézkedésekről;
- a **Tanács 2001. december 20-i 2001/110/EK irányelve** a mézről;
- a **Bizottság 2004. április 29-i 917/2004/EK rendelete** a méhészeti termékek termelésének és forgalmazásának általános feltételeit javító intézkedésekről szóló 797/2004/EK tanácsi rendelet végrehajtásának részletes szabályairól;
- a **Bizottság 1484/2004/EK rendelete** a méhészeti termékek előállításai és értékesítési feltételeinek javítására irányuló tevékenységekről szóló 797/2004/EK rendelet végrehajtására vonatkozó rendelkezések megállapításáról szóló 917/2004/EK rendelet módosításáról;

- a **Bizottság 2004-VIII-20 sz. határozata** a Tanács 797/2004/EK rendeletének megfelelően Magyarország által benyújtott, méhészeti termékek termelésének és forgalmazásának javítására irányuló program jóváhagyásáról;
- a közigazgatási hatósági eljárás és szolgáltatás általános szabályairól szóló **2004. évi CXL. törvény**;
- az államháztartásról szóló **1992. évi XXXVIII. törvény**;
- az általános forgalmi adóról szóló **1992. évi LXXIV. törvény**;
- a számvitelről szóló **2000. évi C. törvény**;
- a mezőgazdasági és vidékfejlesztési támogatásokhoz és egyéb intézkedésekhez kapcsolódó eljárás egyes kérdéseiről és az ezzel összefüggő törvényt módosításokról szóló **2003. évi LXXIII. törvény**;
- az államháztartás működési rendjéről szóló **217/1998. (XII. 30.) Korm. rendelet**;
- a Mezőgazdasági és Vidékfejlesztési Hivatalról szóló **81/2003. (VI. 7.) Korm. rendelet**;
- az Európai Unió Közös Agrárpolitikája magyarországi végrehajtásában, illetve a nemzeti agrártámogatási rendszerben érintett ügyfelekkel összefüggő ügyfélregiszter létrehozásáról és az ezzel kapcsolatos nyilvántartásba vételről szóló **141/2003. (IX. 9.) Korm. rendelet**;
- a méhállományok védelméről és a mézelő méhek egyes betegségeinek megelőzéséről és leküzdéséről szóló **70/2003. (VI. 27.) FVM rendelet**;
- az Európai Mezőgazdasági Orientációs és Garancia Alap Garancia Részlegéből finanszírozott egyes támogatások tekintetében a Mezőgazdasági és Vidékfejlesztési Hivatal egyes végrehajtási intézkedéseiről és tájékoztatási feladatairól szóló **44/2004. (IV. 9.) FVM rendelet**;
- a Magyar Méhészeti Nemzeti Program alapján a központi költségvetés, valamint az Európai Mezőgazdasági Orientációs és Garancia Alap társfinanszírozásában megvalósuló támogatások igénybevételeinek általános szabályairól szóló **152/2004. (X. 18.) FVM rendelet**;
- a Magyar Méhészeti Nemzeti Program alapján 2006/2007. évben nyújtható méhészeti támogatások igénybevételeinek részletes szabályairól szóló **81/2006. (XI. 24.) FVM rendelet**.

VI. A közlemény hatálya

E közlemény a kihirdetése napján lép hatályba. Ezzel egyidejűleg a Magyar Méhészeti Nemzeti Program és a 108/2005. (XI. 24.) FVM rendelet alapján nyújtható egyes támogatások igénybevételeinek feltételeiről szóló **128/2005. (XII. 5.) MVH közlemény** hatályát veszti.

Az intézkedéssel kapcsolatos további információk megtalálhatók az MVH honlapján (www.mvh.gov.hu), a „Támogatások – EU Belpiaci intézkedések – Méz termékpálya” cím alatt, illetve tájékoztatás kérhető az ugyfelszolgalat@mvh.gov.hu e-mail címen.

Budapest, 2006. december 7.

Margittai Miklós s. k.,
elnök

 <p style="font-size: small;">Mezőgazdasági és Vidékfejlesztési Hivatal</p>	<p>Ügyfélregisztrációs rendszer</p> <p>REGISZTRÁCIÓS LAP</p>	<p>G001</p>
<p>Benyújtandó a kitöltési útmutató szerinti hivatalhoz</p>		

HIVATAL TÖLTI KI

P.H. Vonalkód:

Átvevő kódja: Aláírása:..... Beérkezés dátuma: . .

1. Regisztráció típusa

Támogatást igénylő
 Támogatást nem igénylő, pénzügyi kapcsolattal
 Támogatást nem igénylő, pénzügyi kapcsolat nélkül

2. Ügyfél típusa

Cég, szervezet
 Egyéni vállalkozó
 Magánszemély

3. Adóazonosító és vállalkozási azonosító adatok

Adószám: - -

Adóazonosító jel:

Cégjegyzékszám: - -

Egyéni vállalkozói ig.szám: -

Statisztikai számjel: - - -

Östermelői ig.szám:

Külföldi cég azon.: Külföldi személy azonosítója:

4. Személy adatai

Családi neve:

Utóneve(i):

Születéskori családi neve:

Születéskori utóneve(i):

Születési helye: helység

Születési ideje: . . Neme: férfi nő

Állampolgársága:

Anyja születéskori neve:

5. Vállalkozás adatai

Vállalkozás neve:

Utótag:

Rövidnév:

Vállalkozás kezdete: . .

Mezőgazdasági és Vidékfejlesztési Hivatal

REGISZTRÁCIÓS LAP

G001

6. Belföldi cím adatok

Székhely/Lakhely: irsz. helység
 közterület neve
 közterület jellege (út, utca, tér, stb.)
 hsz/hrsz. emelet/ajtó

7. Külföldi cím adatok

Székhely/Lakhely: ország
 irsz. helység
 cím

8. Bankszámla adatok

Belföldi: igen nem Devizanem: EU előtag:
 Bankszámlaszám: - -

9. Elérhetőségi adatok

Levelezési név:
 Levelezési cím: irsz. helység
 közterület neve
 közterület jellege (út, utca, tér, stb.)
 hsz/hrsz. emelet,ajtó postafiók
 Telefonszám: Telefonszám:
 Fax:
 E-mail:

10. Benyújtott speciális adatlapok

Sorszám	Azonosítója	Neve	Db.-szám
1	<input type="text"/>	<input type="text"/>	<input type="text"/>
2	<input type="text"/>	<input type="text"/>	<input type="text"/>
3	<input type="text"/>	<input type="text"/>	<input type="text"/>
4	<input type="text"/>	<input type="text"/>	<input type="text"/>
5	<input type="text"/>	<input type="text"/>	<input type="text"/>
6	<input type="text"/>	<input type="text"/>	<input type="text"/>

Alulírott a személyes adatok védelméről és közérdekű adatok nyilvántartásáról szóló 1992. évi LXIII. törvény 3. §-a (1) bekezdés a) pontja értelmében hozzájárulok, hogy az általam igényelt agrártámogatás(ok) jogosságának ellenőrzéséhez a támogatás igénylési, a földterületnyilvántartás és az állatnyilvántartás adatbázisaiban szereplő adatok összekapcsolhatók, illetve az általam szolgáltatott adatok közösségi és nemzeti támogatás(ok) ellenőrzéséhez felhasználhatók legyenek.

Felelősségem tudatában kijelentem, hogy az általam közölt adatok a valóságnak megfelelnek.

P.H.

Helység: Dátum: . . Bejelentő aláírása:



Integrált Igazgatási és Ellenőrzési Rendszer
**A méz termelésének és forgalmazásának
 támogatása - Támogatási kérelem**
 Főlap

Benyújtás helye: Mezőgazdasági és Vidékfejlesztési Hivatal Központi Hivatala 1385 Budapest 62. Pf. 867



B1040

P.H.

1 — Ügyfél-azonosítási információ

Ügyfél-regisztrációs szám:

2 — Kérelmező adatai

Előtag:

Név:

Utótag:

3 — Kapcsolattartási információ

Név:

Helység:

Irányítószám:

Postai cím:

Telefonszám:

Telefonszám:

Fax:

E-mail:

4 — Adózási adatok

ÁFA visszaigénylésre nem vagyok jogosult.

ÁFA visszaigénylésre jogosult vagyok.

nem vagyok alanya az ÁFA törvénynek, de tevékenységem az egyszerűsített vállalkozói adóról szóló 2002. évi XLIII. törvény hatálya alá esik.

5 — Intézkedések

1. méhészeti képzés országos koordinálásának méhegészségügyi ismeretek gyűjtésének és terjesztésének támogatása
2. régiós rendezvények, nemzetközi szemináriumok, kongresszusok szervezésének és részvételének, elméleti ismeretterjesztésnek a támogatása
3. szaktanácsadói-hálózat működtetésének támogatása
4. bemutató méhészetek látogatásának támogatása
5. varroa atka elleni védekezés és a kapcsolódó ellenőrző rendszer működtetésének támogatása
6. kaptarak, méhészeti felszerelések azonosítási rendszere kialakításának támogatása
7. vándoroltatáshoz szükséges új eszközök beszerzésének támogatása
8. méz fizikai-kémiai tulajdonságai elemzésének támogatása
9. méhcsaládok száma szinten tartásának támogatása

6 — Igényelt támogatási összeg

Igényelt támogatás összesen 1-8 intézkedések tekintetében: Ft

Igényelt támogatási összeg (9. intézkedés) méhcsaládok számának szinten tartása esetén:

Igényelt támogatás: pározott, petéző db, Ft vagy EUR, méhanya

Igényelt támogatás: páratlan db, Ft vagy EUR, anya, anyabölcső

Igényelt támogatás mindösszesen Ft vagy EUR,

7 — Nyilatkozatok

- Nyilatkozom, hogy a támogatási igényt alátámasztó számlamásolatok az eredetivel megegyező tartalmúak.
- Nyilatkozom, hogy a támogatást a Nemzeti Programban megjelölt intézkedésekre használom fel.
- Nyilatkozom, hogy a támogatási kérelmen és a mellékleteken feltüntetett adatok a valóságnak megfelelnek.
- Nyilatkozom, hogy más közösségi forrásból származó támogatást, illetve más állami támogatást az adott intézkedésre nem igényeltem.

8 — Kitéltési dátum és aláírás

Helység:

Dátum: . . .

Aláírás:

9 — Mellékletek

Varroa atka elleni alternatív védekezés és a kapcsolódó ellenőrző rendszer működtetése esetén

1. kapcsolódó költségeket igazoló bizonylatok (számla, illetve pénzügyi teljesítését igazoló bizonylat) másolati példányai;
2. méhész igénylő esetén az OMME javaslata, illetve az együttműködést igazoló dokumentum;
3. nem méhész esetén az adatfeldolgozásra, értékelésre kötött megbízás.

Vándoroltatáshoz szükséges új eszközök beszerzése esetén

1. a méhcsalád tartási helye szerint illetékes hatósági állatorvos igazolása a felmérés időpontjában (2006. június 1-je és szeptember 30-a között) megállapított méhcsaládszámról (az igazoláson szerepelnie kell az illetékes állatorvos aláírásának, székhelyének és bélyegzőlenyomatának);
2. az érvényes OMME tagságról szóló igazolás;
3. kapcsolódó költségeket igazoló bizonylatok (számla, illetve pénzügyi teljesítését igazoló bizonylat), valamint a forgalmi engedély másolati példánya.

Méhcsaládok számának szinten tartása esetén

1. a méhcsalád tartási helye szerint illetékes hatósági állatorvos igazolása a felmérés időpontjában (2006. június 1-je és szeptember 30-a között) megállapított méhcsaládszámról (az igazoláson szerepelnie kell az illetékes állatorvos aláírásának, székhelyének és bélyegzőlenyomatának);
2. az érvényes OMME tagságról szóló igazolás;
3. kapcsolódó költségeket igazoló bizonylatok (számla, illetve pénzügyi teljesítését igazoló bizonylat) másolati példányai [a méhanya, illetve anyabölcső beszerzéséről szóló számlán szerepeltetni kell a törzscsalád nyilvántartási számát];
4. a Magyar Méhthenyésztők Országos Egyesületén keresztül a Kisállattenyésztési és Takarmányozási Kutató Intézet ellenjegyezése.



B1041

Integrált Igazgatási és Ellenőrzési Rendszer

A méz termelésének és forgalmazásának támogatása

Támogatási kérelem-Betétlap

Számlaösszesítő

1 — Ügyfél-azonosítási információ

Ügyfél-regisztrációs szám:

Név:

2 — Elszámolási időszak

Év Hónap

3 — Számlák, bizonylatok

Tételszám	Bizonylat száma	Bizonylat kiállításának dátuma	Termék/szolgáltatás megnevezése	Számlaérték		Kifizetést igazoló bizonylat száma
				Nettó érték	Bruttó érték	
Összesen:						

4 — Kitélési dátum és aláírás

Helység:

Dátum: . .

Aláírás:



B1047

Integrált Igazgatási és Ellenőrzési Rendszer

A méz termelésének és forgalmazásának támogatása

Támogatási kérelem-Betétlap

Szaktanácsadó-hálózat működtetésének támogatása

Számlaösszesítő



1 — Ügyfél-azonosítási információ

Ügyfél-regisztrációs szám:

Név:

2 — Elszámolási időszak

Év Hónap

3 — Szaktanácsadó

Szaktanácsadó neve Megye

4 — Számlák, bizonylatok



Tételszám	Bizonylat száma	Bizonylat kiállításának dátuma	Termék/szolgáltatás megnevezése	Számlaérték		Kifizetést igazoló bizonylat száma
				Nettó érték	Bruttó érték	
<input type="text"/>	<input type="text"/>	<input type="text"/>	<input type="text"/>	<input type="text"/>	<input type="text"/>	<input type="text"/>
<input type="text"/>	<input type="text"/>	<input type="text"/>	<input type="text"/>	<input type="text"/>	<input type="text"/>	<input type="text"/>
<input type="text"/>	<input type="text"/>	<input type="text"/>	<input type="text"/>	<input type="text"/>	<input type="text"/>	<input type="text"/>
<input type="text"/>	<input type="text"/>	<input type="text"/>	<input type="text"/>	<input type="text"/>	<input type="text"/>	<input type="text"/>
			Összesen:	<input type="text"/>	<input type="text"/>	<input type="text"/>

5 — Kitértési dátum és aláírás

Helység:

Dátum: . .

Aláírás:

 MVH Mezőgazdasági és Vidékfejlesztési Hivatal	Integrált Igazgatási és Ellenőrzési Rendszer A méz termelésének és forgalmazásának támogatása Támogatási kérelem-Betétlap A méhészeti képzés országos koordinálásának, méhegészségügyi ismeretek gyűjtésének és terjesztésének támogatása	
	B 1042	

1 — Ügyfél-azonosítási információ

Ügyfél-regisztrációs szám:

Név:

2 — Elszámolási időszak

Év Hónap

3 — Elszámolási összesítő

Tételszám	Tétel megnevezése	Igényelt összeg (Ft)
1	Koordinátori bérköltések	
	1/a	Munkabér és közterhei
	1/b	Munkába járás
	1/c	Utazás
2	Koordinátori működési költségek	
	2/a	Irodaszerek
	2/b	Irodabérlés
	2/c	Honlap fenntartás
	2/d	Telefon
	2/e	Internet
	2/f	Vírusirtó szoftver
3	Méhegészségügyi szakirodalom költségei	
	3/a	Beszerezés
	3/b	Fordíttatás
	3/c	Megjelentetés
Összesen:		

4 — Csatolandó mellékletek

1. Az első igénylés, illetve a koordinátor személyének változása alkalmával a munkaszerződés másolati példányát
2. Kapcsolódó bizonylatok másolati példányai
3. A tárgyidőszakban, a koordinálással kapcsolatos tevékenységről szóló havi jelentés

5 — Kiegészítő dátum és aláírás

Helység: Dátum: . .

Aláírás:



B1043

Integrált Igazgatási és Ellenőrzési Rendszer

A méz termelésének és forgalmazásának támogatása

Támogatási kérelem-Betétlap

Régiós rendezvények, nemzetközi szemináriumok, kongresszusok szervezésének és részvételének, elméleti ismeretterjesztésnek a támogatása

Bejelentő lap

1 — Ügyfél-azonosítási információ

Ügyfél-regisztrációs szám:

Név:

2 — Elszámolási időszak

Év Hónap

3 — Rendezvények, oktatások



Rendezvény megnevezése	Időpont	Időtartam	Helyszín	Téma	Előadó	Tervezett létszám (fő)
<input type="text"/>	<input type="text"/>	<input type="text"/>	<input type="text"/>	<input type="text"/>	<input type="text"/>	<input type="text"/>
<input type="text"/>	<input type="text"/>	<input type="text"/>	<input type="text"/>	<input type="text"/>	<input type="text"/>	<input type="text"/>
<input type="text"/>	<input type="text"/>	<input type="text"/>	<input type="text"/>	<input type="text"/>	<input type="text"/>	<input type="text"/>
<input type="text"/>	<input type="text"/>	<input type="text"/>	<input type="text"/>	<input type="text"/>	<input type="text"/>	<input type="text"/>
<input type="text"/>	<input type="text"/>	<input type="text"/>	<input type="text"/>	<input type="text"/>	<input type="text"/>	<input type="text"/>

4 — Kiegészítő dátum és aláírás

Helység:

Dátum: . . .

Aláírás:

 MVH Mezőgazdasági és Vidékfejlesztési Hivatal	Integrált Igazgatási és Ellenőrzési Rendszer A méz termelésének és forgalmazásának támogatása Támogatási kérelem-Betétlap	
	 B1044	
Régiós rendezvények, nemzetközi szemináriumok, kongresszusok szervezésének és részvételének, elméleti ismeretterjesztésnek a támogatása		

1 — Ügyfél-azonosítási információ

Ügyfél-regisztrációs szám:

Név:

2 — Elszámolási időszak

Év Hónap

3 — Elszámolási összesítő

Tételszám	Tétel megnevezése	Igényelt összeg (Ft)	Létszám (fő)
1	Bérleti költségek	<input type="text"/>	
	1/a	Tárgyi eszközbérlet	<input type="text"/>
	1/b	Épülethelyiség bérlet	<input type="text"/>
2	Szolgáltatási költségek	<input type="text"/>	
3	Hirdetés	<input type="text"/>	
4	Reklám	<input type="text"/>	
5	Tárgyi eszközök szállítás	<input type="text"/>	
6	Előadói költségek	<input type="text"/>	
	6/a	Előadói díj	<input type="text"/>
	6/b	Szállás	<input type="text"/>
	6/c	Étkezés	<input type="text"/>
	6/d	Utazás	<input type="text"/>
7	Szaktanácsadók és koordinátor képzése	<input type="text"/>	
	7/a	Szállás	<input type="text"/>
	7/b	Étkezés	<input type="text"/>
8	Nemzetközi rendezvényen való részvétel és kiállítás rendezés	<input type="text"/>	
	8/a	Utazás	<input type="text"/>
	8/b	Szállás	<input type="text"/>
	8/c	Napidíj	<input type="text"/>
	8/d	Részvételi díjak	<input type="text"/>
	8/e	Pavilonbérlet	<input type="text"/>
Összesen:		<input type="text"/>	

4 — Csatolandó mellékletek

Regionális rendezvény, valamint elméleti ismeretterjesztés esetén:

1. Kapcsolódó bizonylatok másolati példányai
2. Szerződés(ek) másolati példányai
3. Meghívó, vagy a szervező által készített program
4. Jelenléti ív
5. A szervező nyilatkozata a rendezvény díjmentességéről
6. OMME nyilatkozat a rendezvény Nemzeti Programba illeszkedéséről
7. Amennyiben a kérelmet tagszervezet nyújtja be, OMME tagsági igazolás

Nemzetközi rendezvény esetén:

1. A rendezvény leírása
2. Kapcsolódó bizonylatok másolati példányai
3. Szerződés(ek) másolati példányai
4. Meghívó
5. A résztvevők OMME tagsági igazolása
6. Jelenléti ív (csoportos utazás esetén)

5 — Kiegészítő dátum és aláírás

Helység: Dátum: . . Aláírás:



B1045

Integrált Igazgatási és Ellenőrzési Rendszer

A méz termelésének és forgalmazásának támogatása

Támogatási kérelem-Betétlap

Régiós rendezvények, nemzetközi szemináriumok, kongresszusok szervezésének és részvételének, elméleti ismeretterjesztésnek a támogatása

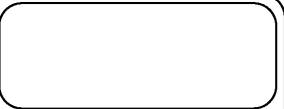

1 — Ügyfél-azonosítási információ

Ügyfél-regisztrációs szám:

Név:

2 — Elszámolási időszak

Év Hónap

3 — Előadók

Előadó neve	Előadás időpontja	Előadás helyszíne	Előadás témája	Előadói díj		Szállásköltség	Étkezési költség	Utazási költség
				Nettó érték	Járuulékok			
			Összesen:					

4 — Kiegészítő dátum és aláírás

Helység:

Dátum: . .

Aláírás:



B1046

Integrált Igazgatási és Ellenőrzési Rendszer

A méz termelésének és forgalmazásának támogatása

Támogatási kérelem-Betétlap

Szaktanácsadó-hálózat működtetésének támogatása

1 — Ügyfél-azonosítási információ

Ügyfél-regisztrációs szám:

Név:

2 — Elszámolási időszak

Év

Hónap

3 — Elszámolási összesítő

Tételszám	Tétel megnevezése	Igényelt összeg (Ft)	
1	Szaktanácsadók megbízási díja	<input type="text"/>	
2	Vezető szaktanácsadó költségei		
	2/a	Munkabér	<input type="text"/>
	2/b	Munkabér járulékai	<input type="text"/>
	2/c	Utazási költségtérítés	<input type="text"/>
2/d	Munkába járási költség	<input type="text"/>	
3	Szaktanácsadók működési költségei		
	3/a	Telefon	<input type="text"/>
	3/b	Vírusirtó szoftver	<input type="text"/>
	3/c	Irodaszer	<input type="text"/>
	3/d	Sokszorosítás	<input type="text"/>
3/e	Javítási költségek	<input type="text"/>	
Összesen:		<input type="text"/>	

4 — Csatolandó melléletek

- Az első igénylés, illetve a szaktanácsadó személyének változása alkalmával:
 - a szaktanácsadók megbízási-, vállalkozói-, munkaszerződéseinek másolati példánya,
 - a szaktanácsadók vállalkozói igazolványának, cégkivonatának másolati példánya,
 - az OMME által meghatározott megbízási díj részletezése és igazolása.
- Kapcsolódó bizonylatok másolati példányai
- A tárgyidőszakban, a koordinálással kapcsolatos tevékenységről szóló havi jelentés.
- A fogadóóráról szóló jelentések másolatai.
- Az irodaszerek, illetve a nyomtatványok átvételének igazolása, felhasználásuk ismertetése.

5 — Kitéltési dátum és aláírás

Helység:

Dátum:

Aláírás:



B1048

Integrált Igazgatási és Ellenőrzési Rendszer
A méz termelésének és forgalmazásának támogatása
Támogatási kérelem-Betétlap
 Bemutató méhészetek látogatásának támogatása
 Bejelentő lap



1 — Ügyfél-azonosítási információ

Ügyfél-regisztrációs szám:

Név:

2 — Elszámolási időszak

Év

Hónap

3 — Rendezvények, oktatások



Bemutató méhész neve	Bemutató időpontja	Bemutató méhészet helyszíne	Bemutató tematikája	Tervezett létszám (fő)
<input type="text"/>	<input type="text"/>	<input type="text"/>	<input type="text"/>	<input type="text"/>
<input type="text"/>	<input type="text"/>	<input type="text"/>	<input type="text"/>	<input type="text"/>
<input type="text"/>	<input type="text"/>	<input type="text"/>	<input type="text"/>	<input type="text"/>

4 — Kiegészítő adatok és aláírás

Helység:

Dátum: . .

Aláírás:

 MVH Mezőgazdasági és Vidékfejlesztési Hivatal	Integrált Igazgatási és Ellenőrzési Rendszer A méz termelésének és forgalmazásának támogatása Támogatási kérelem-Betétlap Bemutató méhészetek látogatásának támogatása	
	 B1049	

1 — Ügyfél-azonosítási információ

Ügyfél-regisztrációs szám:

Név:

2 — Elszámolási időszak

Év Hónap

3 — Elszámolási összesítő

Tételszám	Tétel megnevezése	Igényelt összeg (Ft)	Létszám (fő)	
1	Bemutató méhész díjazása	<input type="text"/>	<input type="text"/>	
2	Részvevők költségei	<input type="text"/>	<input type="text"/>	
	2/a	Utazás	<input type="text"/>	
	2/b	Utazás gépjárművel	<input type="text"/>	<input type="text"/>
		ebből amortizáció	<input type="text"/>	<input type="text"/>
	ebből üzemanyag	<input type="text"/>	<input type="text"/>	
2/c	Szállás	<input type="text"/>	<input type="text"/>	
Összesen:		<input type="text"/>	<input type="text"/>	

4 — Csatolandó mellékletek



- Kapcsolódó bizonylatok másolati példányai
- Tagszervezeti kérelem esetén az OMME támogató nyilatkozata
- Jelenléti ív

5 — Kiegészítő dátum és aláírás

Helység:

Dátum: . .

Aláírás:

 MVH Mezőgazdasági és Vidékfejlesztési Hivatal	Integrált Igazgatási és Ellenőrzési Rendszer A méz termelésének és forgalmazásának támogatása Támogatási kérelem-Betétlap Kaptárak, méhészeti felszerelések azonosítási rendszere kialakításának támogatása B 1039 Elszámolási összesítő	
		

1 — Ügyfél-azonosítási információ

Ügyfél-regisztrációs szám:

Név:

2 — Elszámolási időszak

Év Hónap

3 — Elszámolási összesítő

Tételszám	Tétel megnevezése	Igényelt összeg (Ft)
1	Kaptárak megjelölése	<input type="text"/>
2	Szoftverfejlesztés	<input type="text"/>
3	Tárgyi eszközök vásárlása	<input type="text"/>
Összesen:		<input type="text"/>

4 — Csatolandó melléletek

- Kaptárak azonosításának és nyilvántartásba vételének módjáról szóló jelentés
- Adatbázis kialakítására és működtetésére vonatkozó, a Földművelésügyi és Vidékfejlesztési Minisztérium által jóváhagyott terv
- Nyilvántartási rendszer kialakítását és üzemeltetését végző szervezetre vonatkozó javaslat
- Vállalkozói/megbízási szerződés, illetve a teljesítés-igazolások másolatai

5 — Kitöltési dátum és aláírás

Helység: Dátum: . . .

Aláírás:

A Mezőgazdasági és Vidékfejlesztési Hivatal**117/2006. (XII. 12.) MVH****közleménye****„a Közösség legrászorulóbb személyeinek intervenciós készletekből származó élelmiszerekkel történő ellátása”
programban való részvétel feltételeiről a segélyszervezetek részére a 2007-es költségvetési évben****I. Az intervenciós készletből származó élelmiszersegély**

A Mezőgazdasági és Vidékfejlesztési Hivatal (a továbbiakban MVH) a Közösség legrászorulóbb személyeinek intervenciós készletekből származó élelmiszerekkel történő ellátására vonatkozó program (a továbbiakban **EU Élelmiszersegély program**) céljára kijelölt intervenciós készletek, illetve költségvetési keret felhasználásával előállított élelmiszersegélyt biztosít Magyarország legrászorultabb személyei számára, a Bizottság 1992. október 29-i, a Közösség legrászorulóbb személyeinek intervenciós készletekből származó élelmiszerekkel történő ellátására vonatkozó részletes szabályok megállapításáról szóló 3149/92/EGK rendelete, valamint a Bizottság 2006. október 13-i, intervenciós készletekből származó élelmiszerek a Közösség legrászorulóbb személyei ellátását célzó, a 2007-es költségvetési év terhére a tagállamoknak nyújtott támogatási terv elfogadásáról szóló 1539/2006/EK rendelete szerint.

Az intervenciós tételek élelmiszerré történő feldolgozása és a segély tárgyát képező élelmiszerek segélyszervezetek számára történő átadása a feldolgozók **EU Élelmiszersegély programban** történő részvétele útján valósul meg. Az EU Élelmiszersegély programban részt vevő feldolgozókat az MVH közbeszerzési eljárás során választja ki.

Az élelmiszersegély szétosztása az EU Élelmiszersegély programban részt vevő segélyszervezetek útján, több forduló keretében történik. A „forduló” kifejezés alatt az élelmiszersegély tárgyát képező élelmiszer előállítására a feldolgozók számára kiírt pályázati fordulók értendők. A forduló lezárását a segélyszervezet számára az élelmiszersegély teljes mennyiségének szétosztását követő elszámolás jelenti.

Az élelmiszersegély szétosztásában azon segélyszervezetek vehetnek részt, amelyek a vonatkozó közösségi és nemzeti jogszabályok, és a jelen Közlemény alapján az élelmiszerek szétosztására az MVH-val együttműködési megállapodást kötnek. Az együttműködési megállapodást az MVH azokkal a segélyszervezetekkel köti meg, amelyek rendelkeznek a jelen Közlemény alapján benyújtott, az EU Élelmiszersegély programban való részvételi kérelmük tárgyában az MVH által hozott, a segélyszervezet részvételi kérelmét elfogadó határozattal.

II. A kérelem benyújtásának feltételei

1. A együttműködési megállapodás megkötésére vonatkozó kérelmet az *1. számú melléklet (I0078 és I0079)* szerinti formanyomtatvány kitöltésével, a csatolandó dokumentumokkal együtt az MVH Központi Hivatalához **2007. január 5-ig kizárólag személyesen** lehet benyújtani.

2. A kérelem benyújtásának feltétele, hogy a kérelmező rendelkezzen az Európai Unió Közös Agrárpolitikája magyarországi végrehajtásában, illetve a nemzeti agrártámogatási rendszerben érintett ügyfelekkel összefüggő ügyfélregiszter létrehozásáról és az ezzel kapcsolatos nyilvántartásba vételről szóló 141/2003. (IX. 9.) Korm. rendeletben előírtak szerinti regisztrációs számmal (**ügyfél-regisztrációs szám**).

3. Kérelmet azon jogi személyiséggel rendelkező szervezet nyújthat be, amely igazoltan nonprofit módon vesz részt karitatív feladatok ellátásában, segély céljára felhasználandó élelmiszerek tárolásában, szétosztásában.

4. Az MVH-val, az EU Élelmiszersegély program keretében együttműködési megállapodást kötött segélyszervezet szerződést köthet más, hasonló feladatokat végző szervezetekkel, szociális intézményekkel, illetve települési önkormányzatokkal, és azokat alvállalkozóként az EU Élelmiszersegély programba bevonhatja. Az alvállalkozó további alvállalkozókat nem vonhat be a program végrehajtásába.

5. A segélyszervezetnek az intervenciós készletekből származó élelmiszersegély szétosztásához saját vagy alvállalkozóként bevont segélyszervezetek útján kialakított, több megyét lefedő hálózattal kell rendelkeznie.

6. A kérelemnek tartalmaznia kell:

- a) azon megyék megjelölését, amelyekben a programba bevonni kívánt raktárak találhatóak;
- b) azt a minimális, valamint maximális termékmennyiséget, amelynek szétosztását a segélyszervezet 2007-ben vállalja;
- c) a segélyszervezet Alapító okiratának, vagy nonprofit jellegű működésének igazolására szolgáló dokumentum másolatát;
- d) a segélyszervezet működését, tevékenységét bemutató rövid leírást;
- e) a programot érintő alvállalkozói szerződés mintáját;

f) az élelmiszerek tárolása érdekében az EU Élelmiszersegély programba bevonni kívánt raktárak adatait, valamint a raktárak működéséhez szükséges engedélyek másolatát a kérelemhez csatolt dokumentumként;

g) az élelmiszerek szétosztásának tervezett formáit és módját.

7. Az MVH jogosult felszólítani a segélyszervezetet a II. 6. e. pontban szereplő dokumentum módosítására. Az EU Élelmiszersegély programban csak az a segélyszervezet vehet részt, amelynek az alvállalkozói szerződés-mintáját az MVH elfogadja. Az MVH a szerződés-minta elfogadhatóságát elsősorban a jelen Közlemény 2. számú mellékletét képező Együttműködési Megállapodás 3.36. pontjában rögzített feltételeknek való megfeleléséhez köti.

III. Az EU Élelmiszersegély program végrehajtásának feltételei

1. A program keretében az MVH által közbeszerzési eljárás útján kiválasztott feldolgozók az intervenciós készleteket az alábbi termék kategória szerinti élelmiszerré dolgozzák fel:

- a) liszt;
- b) tészta;
- c) egyéb gabona alapú élelmiszer;
- d) cukor;
- e) sovány tejpor alapú élelmiszer.

2. A program keretében a segélyszervezetek élelmiszersegélyként az 1. pontban szereplő élelmiszereket oszthatják szét a rászorulóknak számára, szükség szerint csomag vagy étkeztetés formájában.

3. A szétosztásra kerülő élelmiszerek segélyszervezetek közötti és kategóriánkénti mennyiségi megoszlását az MVH határozza meg.

4. Az élelmiszersegélyek szétosztása során rászorulóknak tekinthetők:

- a) létminimum alatt, vagy annak közelében élők;
- b) munkanélküliek;
- c) hajléktalanok;
- d) kisnyugdíjasok;
- e) hátrányos szociális helyzetű gyermekek.

5. A rászorulóknak:

- a) ingyen juthatnak hozzá a kiosztandó élelmiszerekhez;
- b) a kiosztott élelmiszereket nem értékesíthetik.

6. A segélyszervezet, vagy annak alvállalkozója a szétosztandó élelmiszereket a rászorulóknak részére ingyenesen adja át, az élelmiszerekért a rászorulóktól ellenszolgáltatást nem kérhet és nem fogadhat el.

7. A 2. számú melléklet szerinti együttműködési megállapodás az MVH által kiadott határozatban szereplő időpontban, az MVH Központi Hivatalában kerül megkötésre. A segélyszervezet cégszerű aláírásra jogosult képviselője köteles az MVH által megjelölt időpontban, az együttműködési megállapodás aláírása érdekében megjelenni. A megadott időponttól való eltérésre a segélyszervezet kérése alapján egyszeri alkalommal van mód.

8. Az MVH jogosult kezdeményezni az egyes fordulók között az együttműködési megállapodás módosítását. A módosítások az együttműködési megállapodás folyamatban lévő, illetve a korábbi fordulókhoz kapcsolódó kikötéseit nem érintik, azonban a további fordulókban csak azon segélyszervezet vehet részt, amely a módosított feltételeket tartalmazó együttműködési megállapodást elfogadja és aláírja.

IV. A raktárakkal kapcsolatos követelmények

1. A segélyszervezet által benyújtott kérelemnek tartalmaznia kell az EU Élelmiszersegély program céljára felhasználni kívánt raktárak adatait, amely raktáraknak az alábbi követelményeknek kell megfelelniük:

- a) száraz, gondosan karbantartott és kártevőmentes;
- b) élelmiszer tárolására vonatkozó, érvényes működési engedéllyel rendelkezik;
- c) alkalmas a raktározott élelmiszerek minőségének és mennyiségének megőrzésére a kitérés befejezéséig;
- d) rendelkezik olyan technikai felszereltséggel, amellyel biztosítható az élelmiszerek szállítójárművekről történő gyors lerakodása, valamint raktárban történő elhelyezése.

A programban csak olyan raktár vehet részt, amelyet a segélyszervezet az MVH részére bejelentett. Amennyiben a segélyszervezet az együttműködési megállapodás aláírását követően új raktárt kíván bevonni a program végrehajtásába, köteles ezen szándékáról az MVH-t, az érintett raktárba történő élelmiszer beszállítását megelőzően legalább 15 nappal értesíteni.

V. Az EU Élelmiszersegély programban való részvételi kérelem elbírálása

1. A kérelmek elbírálását és a programban részt vevő segélyszervezetek kiválasztását, valamint az egyes segélyszervezetek által szétosztható élelmiszerek mennyiségének meghatározását, az MVH képviselőiből álló, legalább négyfős Kérelemértékelő Bizottság (a továbbiakban: Bizottság) végzi a kérelem benyújtásával kapcsolatos előírások szerint. A Bizottság a döntését a kérelem benyújtási határidejét követő 30 napon belül hozza meg.

2. Tekintettel a szétosztandó élelmiszer korlátozott mennyiségére és az ellátandó feladat szociális jelentőségére, a Bizottság a beérkező kérelmek elbírálása során azok között rangsort állít fel. A Bizottság figyelembe veszi – a hatékonyság megőrzése érdekében – a segélyszervezet szakmai felkészültségét, a szétosztás javasolt módját, a programba bevonni kívánt raktárak számát, területi elhelyezkedését, logisztikai adottságait, egyéb paramétereit. A Bizottság a fentiek figyelembevételével legalább 3 segélyszervezetet jelöl meg, amellyel az MVH együttműködési megállapodást köt.

3. Az MVH Központi Hivatala az elfogadásra, vagy részben elfogadásra került kérelmek esetében együttműködési megállapodás megkötésére jogosító jóváhagyó határozatot állít ki, amely tartalmazza azon raktárak felsorolását, amelyek tekintetében az MVH a kérelmet elfogadta.

4. A Bizottság döntéséről az MVH a döntést követő három munkanapon belül értesíti a kérelmezőket.

VI. Ellenőrzések

1. A kérelem beérkezését követően az MVH adminisztratív, illetve helyszíni ellenőrzést végezhet. A helyszíni ellenőrzés magában foglalhatja bármely raktár építészeti, műszaki és technológiai paramétereinek, a raktár működésének, jogi és személyi feltételeinek és a szükséges engedélyek meglétének vizsgálatát. Az ellenőrzés kiterjed a raktárban található készletnyilvántartásra is.

2. Az intervenció készletből származó élelmiszerek raktárba történő be- és kitérőlése, tárolása, valamint az élelmiszerek rászorulókközötti szétosztása során az MVH helyszíni ellenőrzést végezhet. Az ellenőrzés során a szállítóeszközök megfelelése is vizsgálható.

3. A MVH a program végrehajtása alatt, illetve azt követő 6 hónapig további, előre be nem jelentett ellenőrzéseket rendelhet el.

VII. Az adminisztratív és a szállítási költségtérítés mértéke

Az a segélyszervezet, amely az MVH-val az EU Élelmiszersegély program végrehajtása érdekében Együttműködési Megállapodást kötött, jogosult adminisztratív- és szállítási költségtérítésre. Az adminisztratív- és szállítási költségtérítés mértéke a segélyszervezet által szétosztásra átvett élelmiszermennyiség előállításának érdekében a programba bevont intervenció árú értékének legfeljebb 1-1%-a. Az intervenció készletekből a program céljára rendelkezésre álló árú könyv szerinti értéke megegyezik a 2006. október 1-jén érvényes intervenció árral, amely gabona esetében 101,31 €/tonna, cukor esetében 505,52 €/tonna, sovány tejpor esetében 1746,90 €/tonna értéket jelent. Az alkalmazott átváltási árfolyam a 2006. október 1-én érvényes, az Európai Központi Bank által közzétett árfolyam (273,00 Ft/€). Az adminisztratív- és a szállítási költségek térítése a segélyszervezet megfelelően alátámasztott, külön kérelme alapján történik.

VIII. Az EU Élelmiszersegély programban való részvételi kérelem benyújtása

A kérelmet és a csatolandó dokumentumokat **személyesen** kell benyújtani az MVH Központi Hivatalához legkésőbb

2007. január 5-ig,

az *1. számú melléklet* szerinti formanyomtatványon.

A személyesen benyújtott dokumentumokat az MVH Intervenció Intézkedések Igazgatósága Feldolgozott Termékek Intervenció Osztályra (**1095 Budapest Soroksári út 22–24., 6. emelet 629. szoba**) kell eljuttatni.

A hiányosan, vagy hibásan benyújtott kérelmeket az MVH hiánypótolhatja. A hiányzó dokumentumok pótlására a kérelmek beérkezésétől számított 8 napon belül van lehetőség személyesen, vagy faxon történő benyújtással.

A faxon beküldendő dokumentumokat az alábbi faxszámra kell küldeni:

(06-1) 577-1310

IX. Kapcsolódó jogszabályok

- a Tanács 1987. december 10-i, 3730/87/EGK rendelete a kijelölt szervezeteknek az intervenciós készletekből származó élelmiszerekkel a Közösség legrászorulóbb személyei számára történő szétosztás céljából történő ellátására vonatkozó általános szabályok megállapításáról;
- a Bizottság 1992. október 29-i, 3149/92/EGK rendelete a Közösség legrászorulóbb személyeinek az intervenciós készletekből származó élelmiszerekkel történő ellátására vonatkozó részletes szabályok megállapításáról;
- a Bizottság 2006. október 13-i, 1539/2006/EK rendelete az intervenciós készletekből származó élelmiszerek a Közösség legrászorultabb személyei ellátását célzó, a 2007-es költségvetési év terhére a tagállamoknak nyújtott támogatási terv elfogadásáról;
- a Polgári Törvénykönyvről szóló 1959. évi IV. törvény;
- az agrárpiaci rendtartásról szóló 2003. évi XVI. törvény;
- a mezőgazdasági és vidékfejlesztési támogatásokhoz és egyéb intézkedésekhez kapcsolódó eljárás egyes kérdéseiről és az ezzel összefüggő törvénymódosításokról szóló 2003. évi LXXIII. törvény;
- a közigazgatási hatósági eljárás és szolgáltatás általános szabályairól szóló 2004. évi CXL. törvény;
- a Mezőgazdasági és Vidékfejlesztési Hivatalról szóló 81/2003. (VI. 7.) Korm. rendelet;
- az Európai Unió Közös Agrárpolitikája magyarországi végrehajtásában, illetve a nemzeti agrártámogatási rendszerben érintett ügyfelekkel összefüggő ügyfélregiszter létrehozásáról és az ezzel kapcsolatos nyilvántartásba vételről szóló 141/2003. (IX. 9.) Korm. rendelet;
- a mezőgazdasági és élelmiszer-ipari termékek intervenciójáról szóló 102/2004. (IV. 27.) Korm. rendelet.

X. További információk

A kapcsolódó jogszabályok megtalálhatók a www.mvh.gov.hu és a www.fvm.hu honlapokon, illetve az Európai Unió hivatalos honlapján az alábbi címen: http://europa.eu.int/eur-lex/lex/hu/repert/index_03.htm.

További információ az elelmiszersegeley@mvh.gov.hu e-mail címen, valamint az alábbi telefonszámok valamelyikén kérhető:

(06-1) 219-8967 vagy (06-1) 219-6213

Budapest, 2006. december 12.

Margittai Miklós s. k.,
elnök

KÖZLÖNY

§



Integrált Igazgatási és Ellenőrzési Rendszer
EU Élelmiszersegély program
 Részvételi kérelem segélyszervezetek részére
Főlap

Benyújtás helye: Mezőgazdasági és Vidékfejlesztési Hivatal Központi Hivatala



10078

P.H.

1 — Ügyfél-azonosítási információ

Ügyfél-regisztrációs szám:

2 — Kérelmező adatai

Előtag:

Név:

Utótag:

3 — Kapcsolattartási információ

Név:

Helység:

Irányítószám:

Postai cím:

Telefonszám1:

Telefonszám2:

Fax:

E-mail:

4 — Kiegészítő dátum és aláírás

Helység:

Dátum:

 . .

Aláírás:



10079

Integrált Igazgatási és Ellenőrzési Rendszer
EU Élelmiszersegély program
 Részvételi kérelem segélyszervezetek részére
Betétlap

Benyújtás helye: Mezőgazdasági és Vidékfejlesztési Hivatal Központi Hivatala

1 — Ügyfél-azonosítási információ

Ügyfél-regisztrációs szám:

Név:

2 — Tevékenységi terület

Kérjük, jelölje meg azokat a megyéket, amelyekben a programba bevonni kívánt raktár található:

- | | | | | | | | |
|----------------------|--------------------------|-------------------|--------------------------|----------------------|--------------------------|------------------------|--------------------------|
| Bács-Kiskun | <input type="checkbox"/> | Csongrád | <input type="checkbox"/> | Jász-Nagykun-Szolnok | <input type="checkbox"/> | Szabolcs-Szatmár-Bereg | <input type="checkbox"/> |
| Baranya | <input type="checkbox"/> | Győr-Moson-Sopron | <input type="checkbox"/> | Komárom-Esztergom | <input type="checkbox"/> | Tolna | <input type="checkbox"/> |
| Békés | <input type="checkbox"/> | Fejér | <input type="checkbox"/> | Nógrád | <input type="checkbox"/> | Vas | <input type="checkbox"/> |
| Borsod-Abaúj-Zemplén | <input type="checkbox"/> | Hajdú-Bihar | <input type="checkbox"/> | Pest | <input type="checkbox"/> | Veszprém | <input type="checkbox"/> |
| Budapest | <input type="checkbox"/> | Heves | <input type="checkbox"/> | Somogy | <input type="checkbox"/> | Zala | <input type="checkbox"/> |

3 — A programban való részvételre vonatkozó adatok

Minimális mennyiség, amelynek szétosztását a segélyszervezet vállalja tonna

Maximális mennyiség, amelynek szétosztását a segélyszervezet vállalja tonna

4 — Csatolandó dokumentumok

1. a segélyszervezet Alapító okiratának, vagy non-profit jellegű működésének igazolására szolgáló dokumentum másolata;
2. a segélyszervezet működését, tevékenységét bemutató rövid leírás;
3. a programot érintő alvállalkozói szerződés-minta;
4. a programba bevonni kívánt saját és alvállalkozói raktárak adatai külön csoportosítva a következők feltüntetésével: raktár neve, címe a megye megjelölésével, kapcsolattartó neve, telefonszáma, felajánlott betárolási kapacitás (tonna/óra), felajánlott tárolási kapacitás (tonna), felajánlott kitarolási kapacitás (tonna/óra);
5. a raktárak működéséhez szükséges engedélyek másolata;
6. a szétosztás tervezett formáinak és módjának rövid leírása.

5 — Kiegészítő dátum és aláírás

Helység:

Dátum:

 . .

Aláírás:

Irattartó szám:
Dokumentumazonosító:

Együttműködési Megállapodás,

amely létrejött

egyrésről a **Mezőgazdasági és Vidékfejlesztési Hivatal** (1095 Budapest, Soroksári út 22–24.)
– a továbbiakban **MVH**,
képviselésében eljár: Margittai Miklós,

Telefon: 06-1-219-4518
Telefax: 06-1-577-1310
E-mail cím: elelmiszersegely@mvh.gov.hu

másrészről
..... (név, cím)

– a továbbiakban **Kedvezményezett**

Ügyfél regisztrációs szám:
Cégjegyzékszám:
Adószám:
Számavezető bank:
Számlaszám:
Kapcsolattartó:
Telefon:
Telefax:
E-mail cím:

– a továbbiakban együttesen: **Együttműködő Felek**

között az alulírott helyen és napon.

1. Előzmények

1.1. A Mezőgazdasági és Vidékfejlesztési Hivatal (a továbbiakban MVH) a Közösség legrászorulóbb személyeinek intervenciós készletekből származó élelmiszerekkel történő ellátása program (a továbbiakban **EU Élelmiszersegély program**) céljára kijelölt intervenciós készletek, illetve költségvetési keret felhasználásával előállított élelmiszersegélyt biztosít Magyarország legrászorulóbb személyei számára, a Bizottság 1992. október 29-i, a Közösség legrászorulóbb személyeinek az intervenciós készletekből származó élelmiszerekkel történő ellátására vonatkozó részletes szabályok megállapításáról szóló 3149/92/EGK rendelete, valamint a Bizottság 2006. október 13-i, az intervenciós készletekből származó élelmiszerek a Közösség legrászorulóbb személyei ellátását célzó, a 2007-es költségvetési év terhére a tagállamoknak nyújtott támogatási terv elfogadásáról szóló 1539/2006/EK rendelete szerint.

1.2. Az élelmiszersegély szétosztása az EU Élelmiszersegély programban részt vevő azon segélyszervezetek útján történik, amelyek a jelen Együttműködési Megállapodásban említett rendeletek és MVH Közlemény alapján az élelmiszerek szétosztására az MVH-val együttműködési megállapodást kötnek. Az Együttműködési Megállapodás megkötésének feltétele, hogy a segélyszervezet (továbbiakban: Kedvezményezett) rendelkezzen a 117/2006. (XII. 12.) MVH közlemény alapján benyújtott, az EU Élelmiszersegély programban való részvételi kérelme tárgyában az MVH által hozott, a segélyszervezet részvételi kérelmét elfogadó határozattal.

1.3. Az MVH elfogadó határozatának, valamint az Együttműködési Megállapodás megkötésének feltétele volt továbbá, hogy a Kedvezményezett igazolja, hogy rendelkezik mindazon, a 117/2006. (XII. 12.) MVH Közleményben meghatározott jogosultságokkal, amelyek alapján a jelen Együttműködési Megállapodás tekintetében, mint Kedvezményezett teljes jogkörrel eljárhat.

2. Az Együttműködési Megállapodás tárgya

2.1. A Kedvezményezettként eljáró segélyszervezet kötelezettséget vállal arra, hogy a jelen Együttműködési Megállapodás alapján a 2006/2007-es EU Élelmiszersegély program végrehajtási évben, a részére eljuttatott élelmiszereket helyi szinten és minden egyéb beavatkozás nélkül közvetlenül, szükség szerint csomag vagy étkeztetés formájában napi vagy heti rendszerességgel eljuttatja a legrászorulóbb személyeknek, illetőleg vállalja az élelmiszerek helyi szintű szétosztását azon területeken, ahol a legrászorulóbb személyek élnek.

2.2. Az EU Élelmiszersegély program keretében szétosztásra kerülő élelmiszersegély megyei, rászoruló csoportonkénti és a programban részt vevő segélyszervezetek közötti megoszlását az MVH határozza meg. Kedvezményezett tudomásul veszi, hogy a szétosztásra kapott élelmiszer mennyiségének és fajtájának meghatározásával szemben kifogással nem élhet.

2.3. „**Legrászorulóbb személyek**” alatt jelen Együttműködési Megállapodás alkalmazása tekintetében azok a természetes személyek, egyének, valamint az ezen személyekből álló családok vagy csoportok értendők, akik szociális és pénzügyi rászorultság alapján az alábbi kategóriák valamelyikébe tartoznak:

- létminimum alatt, vagy annak közelében élők;
- munkanélküliek;
- hajléktalanok;
- kisnyugdíjasok;
- hátrányos szociális helyzetű gyermekek.

2.4. Az EU Élelmiszersegély program keretében adományként átadott élelmiszer az MVH közreműködésével és utasításai szerint, a Kedvezményezett, illetve a vele kapcsolatban álló alvállalkozói szervezetek, intézmények útján jut el a magyarországi rászorulókhöz. Az EU Élelmiszersegély programot az Európai Unió finanszírozza.

3. A Kedvezményezett jogai és kötelezettségei

3.1. Kedvezményezett szerződést köthet más, hasonló feladatokat végző szervezetekkel, szociális intézményekkel, illetve települési önkormányzatokkal, és azokat alvállalkozóként a jelen Együttműködési Megállapodás szerinti EU Élelmiszersegély program résztvevőivé teheti a jelen Együttműködési Megállapodásban foglaltaknak megfelelően.

3.2. Kedvezményezett, vagy annak alvállalkozója a szétosztandó élelmiszereket a rászorulók részére csak ingyenesen adhatja át, az élelmiszerekért a rászorulóktól ellenszolgáltatást nem kérhet, a szétosztásra átvett élelmiszert el nem adhatja. Kedvezményezett a rendelkezésére bocsátott élelmiszersegély szétosztásával kapcsolatos tevékenységet csak a jelen Együttműködési Megállapodásban rögzített feltételek betartásával végezheti. Kedvezményezett vállalja, hogy az élelmiszersegély szétosztásával kapcsolatos tevékenysége teljes tartama alatt mindenkor biztosítja a nyomonkövethetőséget, az átláthatóságot. Továbbá Kedvezményezett vállalja, hogy az élelmiszert átvévő rászorulóval, illetve szociális intézmény megbízottjával az átvétellel egyidejűleg nyilatkozatot írat alá arról, hogy az átvett élelmiszer nem értékesíthető és ennek betartásáért a nyilatkozat aláírója felelősséget vállal.

3.3. Kedvezményezett szavatosságot vállal azért, hogy az élelmiszerek tárolására megfelelő tárolókapacitású raktárral (amit bérelhet is) rendelkezik, továbbá a raktározásra vonatkozó, a jelen Együttműködési Megállapodásban meghatározott feltételeket betartja.

3.4. Kedvezményezett vállalja, hogy az EU Élelmiszersegély program keretében szétosztásra kapott élelmiszer tárolására szolgáló raktára megfelel az alábbi követelményeknek:

- száraz, gondosan karbantartott és kártevőmentes;
- élelmiszer tárolására vonatkozó, érvényes működési engedéllyel rendelkezik;
- alkalmas a raktározott élelmiszerek minőségének és mennyiségének megőrzésére a kitárolás befejezéséig;
- rendelkezik olyan technikai felszereltséggel, amellyel biztosítható az élelmiszerek szállítójárművekről történő gyors lerakodása, valamint raktárban történő elhelyezése.

3.5. Kedvezményezett az EU Élelmiszersegély programban csak olyan raktárral vehet részt, amelyet az MVH részére bejelentett. Amennyiben Kedvezményezett az Együttműködési Megállapodás aláírását követően új raktárat kíván bevonni az EU Élelmiszersegély program végrehajtásába, köteles ezen szándékáról az MVH-t, az érintett raktárba történő élelmiszer beszállítását legalább 15 nappal megelőzően értesíteni.

3.6. Kedvezményezett vállalja, hogy az élelmiszersegélyként szétosztandó élelmiszereket tiszta, napfénytől védett, száraz tárolóhelyeken, az egészségügyi előírások betartásával tárolja, továbbá vállalja, hogy az ugyanazon tételhez tar-

tozó árumennyiséget egy helyen, más tételektől, illetve egyéb áruféleségektől jól elkülönítetten, könnyen hozzáférhető és azonosítható módon tárolja.

3.7. Kedvezményezett, vagy a tárolásért felelős személy köteles olyan raktárnyilvántartást vezetni, és azt az MVH kérésére rendelkezésre bocsátani, amely alapján az egyes élelmiszersegély tételek következő adatai ellenőrizhetők:

- tárolási tételszám és az adott tételhez tartozó áru tömege;
- tömegmérési jegyzőkönyvek;
- a betárolás és kitárolás dátuma;
- a tételhez tartozó árumozgás pontos dokumentációja;
- a raktár címe;
- az élelmiszerek tárolási helye a raktáron belül.

3.8. Kedvezményezett a raktározott élelmiszersegély tételek kezelése során hitelesített mérőműszereket, illetve pontos mérlegeket köteles használni.

3.9. Kedvezményezett köteles az élelmiszersegélyként átvett élelmiszerek minőségét megőrizni az átvételtől a kiosztásig.

3.10. Kedvezményezett köteles az élelmiszersegélyként átvett élelmiszereket szétosztani a szavatossági idő lejártá előtt, de legkésőbb 2007. december 31-ig.

3.11. Kedvezményezett köteles az élelmiszersegély szétosztásának megkezdése előtt legalább három munkanappal a jelen Együttműködési Megállapodás 1. számú melléklete szerinti „Értesítés az élelmiszersegély szétosztásáról” elnevezésű dokumentumnak megfelelően faxon vagy elektronikus levelezőrendszeren (az elelmiszersegely@mvh.gov.hu e-mail címen) értesíteni az MVH-t a szétosztás pontos helyéről és ütemezéséről, valamint az élelmiszersegélyben részesülő rászorulóknak várható létszámáról.

3.12. Kedvezményezett kötelezettséget vállal arra, hogy az élelmiszersegélynek a raktárába történő szállításának ütemezéséről a szállítást végző feldolgozóval előzetesen egyeztet és írásos szállítási ütemtervet készít, amelyet az MVH-nak jóváhagyás céljából bemutat. A szállítási ütemtervtől eltérni csak indokolt esetben, az MVH engedélyével lehet. Amennyiben Kedvezményezett nem tudja az élelmiszersegélyt a szállítási ütemtervben meghatározottak szerinti fogadni, úgy köteles a szállítást végző feldolgozóval egyeztetett és elfogadott módosított ütemezés szerinti szállítás engedélyezését írásban kérelmezni az MVH-tól. Az MVH Központi Hivatalához faxon eljuttatandó kérelem érvényességének feltétele, hogy azon mind a Kedvezményezett, mind a feldolgozó aláírása szerepeljen.

3.13. Kedvezményezett vállalja, hogy az élelmiszersegélyként szétosztandó élelmiszereket tiszta, élelmiszer szállítására egészségügyileg megfelelő járműveken szállítja, illetve szállíttatja.

3.14. Kedvezményezett köteles az EU Élelmiszersegély programmal kapcsolatos minden dokumentációt a kiállításától számított legalább 3 évig megőrizni.

3.15. Kedvezményezett a szállítási igazolásokat – amelyek bizonyítják az élelmiszersegély-tételek feldolgozó által, a Kedvezményezett raktárába történő leszállításait –, köteles élelmiszersegély-tételenként összesíteni és a szállítási igazolásokat az adott tételhez kapcsolódó utolsó szállítást követő 5 munkanapon belül benyújtani az MVH-hoz személyesen, vagy faxon.

3.16. Kedvezményezett azokat a szállítási igazolásokat, amelyekkel az élelmiszersegély Kedvezményezett raktárából a szétosztás helyszínére történő szállításai igazolhatóak, köteles tételenként összesíteni.

3.17. Kedvezményezett igényelheti az MVH-tól az élelmiszersegély szétosztásával kapcsolatos adminisztratív, valamint a segélyszervezet raktárából a szétosztás helyére történő szállítási költségek megtérítését. Kedvezményezett tudomásul veszi, hogy az élelmiszersegély szétosztásával kapcsolatos adminisztratív, és/vagy a szállítási költségei MVH általi megtérítésére csak abban az esetben van mód, amennyiben Kedvezményezett az adminisztratív, illetve a szállítási költségei megtérítése iránt megfelelő igazolásokkal alátámasztott, külön kérelmet nyújt be az MVH Központi Hivatalához, és a Kedvezményezett rendelkezik az MVH által az adminisztratív, és/vagy a szállítási költségek megtérítése tárgyában hozott, az adminisztratív, és/vagy a szállítási költségek kifizetését elrendelő határozattal.

3.18. Kedvezményezett tudomásul veszi, hogy az adminisztratív, és/vagy a szállítási költségei elszámolására lehetőség van az egyes fordulók teljes lezárását követően. Együttműködő Felek a jelen megállapodás alkalmazása szempontjából a „forduló” kifejezés alatt az élelmiszersegély tárgyát képező élelmiszer előállítására a feldolgozók számára kiírt pályázati fordulókat értik. A forduló lezárását a Kedvezményezett számára az élelmiszersegély teljes mennyiségének szétosztását követő elszámolás jelenti. Az adott fordulóra vonatkozó adminisztratív, és/vagy szállítási költségtérítés kifizetését Kedvezményezettnek írásban kell kérnie az MVH Központi Hivatalától, egyben nyilatkoznia kell arról, hogy az

átvett élelmiszersegély teljes egészében a rászoruló részére kiosztásra került, továbbá megfelelő dokumentumokkal alá kell támasztania a felmerült költségei valódiságát.

3.19. Kedvezményezett tudomásul veszi, hogy az MVH lehetőséget biztosít az EU Élelmiszersegély program adott évi teljes lezárását követően is az adminisztratív, és/vagy a szállítási költségekkel való egyösszegű elszámolásra, feltéve, hogy Kedvezményezett eleget tesz az adminisztratív, és/vagy a szállítási költségek megtéríthetőségeként – a jelen Együttműködési Megállapodásban – meghatározott feltételeknek.

3.20. Kedvezményezett az adminisztratív költségtérítést csak az EU Élelmiszersegély program végrehajtásával kapcsolatban felmerült és igazolt, az alábbiakban szereplő költségei megtérítésére igényelheti:

- személyi költségek;
- az élelmiszerek tárolására alkalmas raktár bérleti díjának fedezésére fordított költségek, de legfeljebb az intervenció készletből származó élelmiszerek arányában;
- működési költségek kifizetése;
- szoftverek vásárlása;
- anyagmozgatási berendezések fenntartása;
- egyéb, az MVH-val előzetesen egyeztetett, és az MVH által elfogadott költség.

3.21. Kedvezményezett vállalja, hogy a szállítási költségeket alátámasztó dokumentumokat az adminisztratív költségeket alátámasztó dokumentumoktól elkülönítetten kezeli és tartja nyilván.

3.22. Kedvezményezett az adminisztratív, és/vagy a szállítási költségtérítés kifizetését legkésőbb az utolsó tétel szétosztását követő 15 napon belül kérelmezheti az MVH-tól, a kérelemnek az MVH Intervenciók Intézkedések Igazgatóságára faxon vagy személyesen történő eljuttatásával.

3.23. Kedvezményezett tudomással bír arról, hogy az élelmiszersegélyként szétosztandó termékek csomagolását lehetővé tétel nélkül kell a feldolgozónak ellátni, amely az alábbi információkat tartalmazza:

- az élelmiszer megnevezését;
- az összetevők felsorolását;
- az élelmiszer nettó mennyiségét, amelyet tömegegységben, kilogrammban vagy grammban kifejezve kell megadni;
- a gyártás évét, hónapját, napját és szavatossági idejét, vagy az élelmiszer minőség-megőrzési időtartamának lejárat dátumát;
- az élelmiszer előállítójának nevét, cégnevét, vagy jelét, amely jelölés alapján az üzemnek egyértelműen azonosíthatónak kell lennie, valamint címét;
- a minőség megőrzéséhez szükséges különleges tárolási vagy felhasználási feltételeket, amennyiben az szükséges;
- „EU ÉLELMISZERSEGÉLY - Kereskedelmi forgalomba nem hozható” jól olvasható feliratot;
- az adott tételt jelölő, MVH által meghatározott tételszámot.

3.24. Kedvezményezett vagy annak megbízottja köteles az élelmiszer átvételét a feldolgozó által rendelkezésre bocsátott szállítási igazoláson aláírásával igazolni, továbbá a 3.23. pontban szereplő információk hiánytalan meglétét ellenőrizni, és az ellenőrzés eredményét a szállítási igazoláson feltüntetni. Amennyiben a feldolgozó nem tüntette fel az élelmiszerek csomagolásán az előző pontban szereplő adatokat, Kedvezményezett köteles erről az MVH-t a szállítást követő munkanap 12.00 óráig értesíteni, valamint Kedvezményezett tudomásul veszi, hogy a hiba kijavításáig az érintett termékmennyiség esetében a szétosztást nem kezdheti meg.

3.25. Kedvezményezett vállalja, hogy olyan központi számítógépes nyilvántartást vezet, amely tartalmazza az alábbi adatokat:

- a beszállított tételek sorszámát, mennyiségét, a raktár címét;
- a beszállítás és a raktárból való elszállítás dátumát;
- a szétosztott tétel sorszámát, mennyiségét;
- a szétosztás dátumát és módját;
- a rászoruló körét, megoszlását a szétosztás során;
- adminisztrációs és szállítási költségek elkülönített elszámolását.

3.26. Kedvezményezett – az adatvédelmi szabályok sérelme nélkül – köteles olyan nyilvántartást vezetni, amely tartalmazza azon személyek vagy szociális intézmények adatait, akik az élelmiszersegélyt rászorulóként átvették.

3.27. Kedvezményezett vállalja, hogy központi nyilvántartásai tartalmazzák továbbá az alábbi dokumentumokat:

- a szállítási igazolásokat külön-külön összesítve;
- a rászoruló listáját;
- minden input-output kimutatást;
- a leltárt, illetve összesített készletnyilvántartást.

3.28. A nyilvántartásokat Kedvezményezett köteles az MVH ellenőrei felszólítására bemutatni.

3.29. Kedvezményezett kötelezi magát arra, hogy amennyiben az EU Élelmiszersegély programmal kapcsolatban kiadványt (tájékoztatót) készít, vagy készítésére ad megbízást, illetve az EU Élelmiszersegély program a sajtóban nyilvánosságot kap (riport, újságcikk stb.), akkor a megjelenő művön (kiadvány, tájékoztató, riport, újságcikk stb.) jól látható helyen feltüntetésre kerül az EU Élelmiszersegély program elnevezés, továbbá, hogy az EU Élelmiszersegély program keretében szétosztott, vagy szétosztásra kerülő élelmiszer az MVH közreműködésével került, vagy kerül szétosztásra.

3.30. Kedvezményezett kijelenti, hogy lejárt köztartozása nincs, és ellene semmilyen hatósági eljárás (büntető, szabálysértési, adóhatósági stb.) nincs folyamatban.

3.31. Kedvezményezett vállalja, hogy a jelen Együtműködési Megállapodásban előírt kötelezettségek teljesítéséről 2008. január 15-ig írásban részletes szakmai-pénzügyi jelentést készít és küld meg az MVH-nak, a Kedvezményezett részére élelmiszersegélyként átadott támogatási termékmennyiség felhasználásáról.

3.32. Kedvezményezett jogosult javaslatot tenni az MVH számára a 2006/2007-es EU Élelmiszersegély program végrehajtását követő végrehajtási évre vonatkozóan a rászoruló körében szétosztható élelmiszerek mennyiségére és körére vonatkozóan.

3.33. Amennyiben a Kedvezményezett alvállalkozóként bevont segélyszervezetek, települési önkormányzatok vagy szociális intézmények (együttesen: alvállalkozók) közreműködésével kívánja végezni az élelmiszersegély szétosztásával kapcsolatos tevékenységet, úgy Kedvezményezett vállalja, hogy az alvállalkozókkal az élelmiszersegély szétosztásával kapcsolatos tevékenység tárgyában szerződést köt. Amennyiben Kedvezményezett új alvállalkozói szerződést köt, köteles arról heti egy alkalommal az MVH-t értesíteni a jelen Együtműködési Megállapodás 2. számú melléklete szerinti „Értesítés az alvállalkozók bevonásáról” elnevezésű dokumentum faxon vagy elektronikus levelezőrendszeren (az elelmiszersegely@mvh.gov.hu e-mail címen) történő benyújtásával a tárgyhatet követő kedd 15.00 óráig.

3.34. Kedvezményezett a jelen Együtműködési Megállapodásban foglaltak teljesítésébe bevont alvállalkozók/munkavállalók tevékenységéért teljes felelősséget vállal. Kedvezményezett az alvállalkozók tevékenységért úgy felel, mint ha a munkát maga végezte volna el. Az alvállalkozóra is kiterjednek a Kedvezményezettet terhelő kötelezettségek. A Kedvezményezett által az Együtműködési Megállapodásban foglaltak teljesítésébe bevont alvállalkozókat megillető díjak alvállalkozók felé történő megfizetéséről a Kedvezményezett köteles gondoskodni, és az alvállalkozók nem jogosultak semmilyen díj-, vagy költségköveteléssel az MVH-val szemben fellépni. Kedvezményezett nem jogosult továbbá semmilyen, az alvállalkozókat megillető díj-, vagy költségköveteléssel az MVH-val szemben fellépni.

3.35. Kedvezményezett vállalja, hogy amennyiben az MVH arra utasítást ad, az alvállalkozók kiválasztásához az MVH által meghatározott informatikai rendszert használja.

3.36. Kedvezményezett vállalja, hogy az általa az alvállalkozókkal kötött szerződésben feltüntetésre kerül, hogy az alvállalkozó vállalja minden, a Kedvezményezett számára a jelen Együtműködési Megállapodásban meghatározott kötelezettség teljesítését, valamint hogy az alvállalkozó további alvállalkozókat nem vonhat be az EU Élelmiszersegély program végrehajtásába, és az alvállalkozó kötelezettséget vállal arra, hogy az EU Élelmiszersegély program keretein belül kizárólag csak egy, az MVH-val szerződött Kedvezményezettel áll kapcsolatban, más Kedvezményezettől élelmiszert nem vesz át. A Kedvezményezett vállalja továbbá, hogy a közte és az alvállalkozók között létrejött szerződés – egyebek mellett – tartalmazza a jelen Együtműködési Megállapodás alábbi pontjaiban foglaltakat is (az alvállalkozói szerződéseknek megfelelő értelemszerű megfogalmazásban): 2.2.–2.4., 3.2., 3.3., 3.6., 3.9., 3.10., 3.11., 3.13., 3.14., 3.26., 3.28., 3.29., 4.5. és az 5.8. pontok. Kedvezményezett vállalja, hogy nem von be, illetve nem alkalmaz az Együtműködési Megállapodásban foglaltak teljesítéséhez olyan alvállalkozót, aki nem felel meg a jelen pontban, valamint a 3.34. pontban foglaltaknak.

3.37. Kedvezményezett kötelezettséget vállal arra, hogy az EU Élelmiszersegély programban részt vevő további Kedvezményezettel egyeztet az alvállalkozókkal, illetve saját segélyezési tervével kapcsolatban annak érdekében, hogy biztosított legyen ugyanazon rászoruló kör több szervezet által történő segélyezésének elkerülése. Az egyeztetés írásba foglalt eredményét, amely tartalmazza minden, az egyeztetésen részt vevő Kedvezményezett aláírását, a Kedvezményezett köteles eljuttatni az MVH részére. Kedvezményezett csak a jelen pontban meghatározott egyeztetés lefolytatását, valamint az eredményeknek az MVH részére történő eljuttatását követően jogosult az élelmiszersegély átvételére. MVH vállalja, hogy az EU Élelmiszersegély programban részt vevő további Kedvezményezettekéről Kedvezményezettet tájékoztatja.

3.38. Kedvezményezett köteles az Együtműködési Megállapodásban foglaltak teljesítéséről az MVH-t heti rendszerességgel tájékoztatni az Együtműködési Megállapodás 3. számú melléklete szerinti „Heti jelentés az Együtműködési Megállapodásban foglaltak teljesítéséről” elnevezésű értesítő levél kitöltésével, és annak az MVH-hoz, a tárgyhatet követő kedd 15.00 óráig elektronikus levelezőrendszeren, egy fájlként történő eljuttatásával. A jelentést az elelmiszersegely@mvh.gov.hu e-mail címre kell küldeni.

4. Az MVH jogai és kötelezettségei

4.1. A Kedvezményezett számára a rászorulók körében történő szétosztás céljából átadásra kerülő élelmiszersegély mennyiségét az MVH határozza meg.

4.2. Az MVH vállalja, hogy az élelmiszersegély szétosztását lebonyolító Kedvezményezett adminisztratív költségeit – a Kedvezményezett jelen Együttműködési Megállapodásnak megfelelően előterjesztett kérelmére – megtéríti, a Kedvezményezett által szétosztásra átvett élelmiszermennyiség előállítása érdekében az EU Élelmiszersegély programba bevont intervenciós áru értékének legfeljebb 1%-áig. Az intervenciós készletekből, az EU Élelmiszersegély program céljára rendelkezésre álló áru könyv szerinti értéke megegyezik a 2006. október 1-jén érvényes intervenciós árral, amely gabona esetében 101,31 €/tonna, cukor esetében 505,52 €/tonna, sovány tejpor esetében 1746,90 €/tonna értéket jelent. Az alkalmazott átváltási árfolyam a 2006. október 1-én érvényes, az Európai Központi Bank által közzétett árfolyam (273,00 Ft/€).

4.3. Az MVH vállalja, hogy az élelmiszersegély szétosztását lebonyolító Kedvezményezettnek a raktárából a szétosztás helyére történő szállítási költségeit – a Kedvezményezett jelen Együttműködési Megállapodásnak megfelelően előterjesztett kérelmére – megtéríti, a Kedvezményezett által szétosztásra átvett élelmiszer-mennyiség előállítása érdekében az EU Élelmiszersegély programba bevont intervenciós áru értékének legfeljebb 1%-áig. A szállítási költségterítés kizárólag a Kedvezményezett által elvégzett szállítások után jár, legfeljebb 15 Ft/tonna/km mértékben, amennyiben a szállítást a Kedvezményezett legalább 3 munkanappal a szállítás tervezett időpontja előtt az MVH részére a jelen Együttműködési Megállapodás 4. számú melléklete szerinti „Értesítés a tervezett szállításokról” elnevezésű dokumentum faxon vagy elektronikus levelezőrendszeren (az elelmiszersegely@mvh.gov.hu e-mail címen) bejelentette, feltüntetve a küldő raktárt, a szétosztás pontos helyszínét, a szállítandó áru mennyiségét és a szállítási távolságot. A dokumentumot a tételhez kapcsolódó szállítások adataival a korábban az MVH részére megküldött információkkal együtt, folytatólagosan kérjük kitölteni.

4.4. A költségterítések kifizetésére az MVH által végzett, a forduló lezárásához kapcsolódó helyszíni ellenőrzések lebonyolítását követően kerülhet sor. Az adminisztratív, és/vagy szállítási költségek kifizetésének határideje a Kedvezményezett szerződés szerinti teljesítésének és az adminisztratív, és/vagy szállítási költségterítésre való jogosultságának határozatban történő megállapítását követő 30. nap.

4.5. Az MVH, illetve az általa meghatalmazott szervezet vagy személy, bármikor jogosult ellenőrizni Kedvezményezettnek, illetve alvállalkozójának az EU Élelmiszersegély program megvalósításával kapcsolatos tevékenységét.

4.6. Az MVH jogosult annak meghatározására, hogy Kedvezményezett, a számára átadott élelmiszer mennyiségét az EU Élelmiszersegély program végrehajtásába bevont alvállalkozók között milyen mértékben ossza fel.

4.7. Az MVH írásban kérheti indoklás nélkül, hogy a Kedvezményezett valamely munkavállalója, illetve a Kedvezményezett részéről az Együttműködési Megállapodásban foglaltak teljesítésében közreműködő egyéb személy a megállapodásban foglaltak teljesítésének további szakaszában ne működjön közre. Kedvezményezett az Együttműködési Megállapodás által meghatározott határidőn, de legfeljebb 8 napon belül köteles a kérésnek eleget tenni, és szükség esetén más alkalmas személyt munkába állítani.

5. Az Együttműködési Megállapodásban foglalt feladatok ellenőrzése

5.1. Kedvezményezett tudomásul veszi, hogy a Kedvezményezett jelen Együttműködési megállapodásban foglalt feladataival kapcsolatos tevékenységét az MVH rendszeresen ellenőrizheti. Az ellenőrzés keretében az MVH adminisztratív, illetve helyszíni ellenőrzést végezhet az Együttműködési Megállapodásban foglaltak teljesítésének bármely szakaszában.

5.2. Az MVH jogosult minden, az EU Élelmiszersegély programhoz kapcsolódó dokumentumot megvizsgálni, különös tekintettel az alábbi dokumentumokra:

- a szállítási igazolásokat;
- a rászorulók listáját;
- az input-output kimutatást;
- a leltárt, illetve készletnyilvántartást;
- a számítógépes könyvelést;
- a leltárt, illetve összesített készletnyilvántartást;
- az adminisztrációs költségek elszámolását.

5.3. A helyszíni ellenőrzés során az MVH vizsgálhatja a szétosztásra kerülő élelmiszerek mennyiségi és minőségi megfelelését, továbbá:

- a feliratozás megfelelését;
- a készletnyilvántartást;
- a leszállítás folyamatát a Kedvezményezett, illetve az alvállalkozó raktárába;
- a nyomkövethetőséget arra tekintettel, hogy az élelmiszer a rászorulókhöz eljutott;
- a Kedvezményezett, illetve az alvállalkozó szerződés szerű teljesítését.

5.4. A helyszíni ellenőrzés magában foglalhatja bármely raktár építészeti, műszaki és technológiai paramétereinek, a raktár működésének, jogi és személyi feltételeinek és a szükséges engedélyek meglétének vizsgálatát. Az ellenőrzés kiterjed a raktárban található készletnyilvántartásra is.

5.5. Kedvezményezett elfogadja, hogy az intervenciós készletből származó élelmiszerek raktárba történő be- és kitárolása, tárolása, valamint az élelmiszerek rászorulók közötti szétosztása során az MVH helyszíni ellenőrzést végezhet. Az ellenőrzés során a szállítóeszközök megfelelése is vizsgálható.

5.6. Kedvezményezett felelősséget vállal azért, hogy a raktározásért felelős személy vagy annak megbízottja és a Kedvezményezett képviselője az MVH helyszíni ellenőrzés munkáját mindenben elősegíti.

5.7. Kedvezményezett vállalja, hogy biztosítja az élelmiszersegély-tételek könnyű hozzáférhetőségét és azonosíthatóságát az MVH helyszíni ellenőrzései érdekében.

5.8. Kedvezményezett elfogadja, hogy az MVH az EU Élelmiszersegély program végrehajtása alatt, annak bármely szakaszában, illetve az azt követő 6 hónapig előre be nem jelentett ellenőrzéseket rendelhet el.

5.9. A helyszíni ellenőrzésről jegyzőkönyv készül, és Kedvezményezett vállalja, hogy az abban rögzített hiányosságokat és hibákat a jegyzőkönyvben meghatározott határidőn belül pótolja, illetve kijavítja. E kötelezettségek teljesítésének elmulasztása súlyos szerződésszegésnek minősül, ami az Együttműködési Megállapodás MVH általi azonnali hatályú felmondását eredményezheti.

6. Az Együttműködési Megállapodásban foglaltak megszegése

6.1. Bármelyik Együttműködő Fél súlyos kötelezettségszegés esetén az Együttműködési Megállapodást azonnali hatállyal felmondhatja. Az azonnali hatályú felmondást az ok megjelölésével írásban kell közölni a másik féllel. Súlyos kötelezettségszegésnek minősül – egyebek mellett – különösen az együttműködő felek rosszhiszemű magatartása.

6.2. Amennyiben Kedvezményezett az élelmiszersegély szétosztását úgy kezdi meg, hogy a csomagolás nem tartalmazza a 3.23. pontban szereplő információkat, az MVH az élelmiszersegély-tételre vonatkozó adminisztratív, és/vagy szállítási költség-térítést a szabálytalanság súlyosságától függően 10-80% közötti mértékben csökkentheti, illetve az Együttműködési Megállapodást azonnali hatállyal felmondhatja.

6.3. Amennyiben a 3.15. pontban szereplő szállítási igazolások az adott élelmiszersegély-tételhez kapcsolódó utolsó szállítást követő 5. és 15. napon belül érkeznek be az MVH-hoz, úgy Kedvezményezettnek az adott élelmiszersegély-tételhez kapcsolódó adminisztratív, és/vagy szállítási költség-térítése 30%-kal csökken. A szállítási igazolások 15. napon túli beérkezése esetén a csökkentés mértéke 60%.

6.4. Amennyiben a Kedvezményezett raktárába beszállított élelmiszersegélyek szétosztását a Kedvezményezett nem tudja igazolni, illetve az Együttműködési Megállapodásban foglaltak végrehajtásának bármely szakaszában az élelmiszersegéllyel nem tud elszámolni, úgy Kedvezményezett köteles a hiányzó élelmiszert a hiányzó mennyiségben és az átvett élelmiszersegéllyel megegyező minőségben megvásárolni, a vásárlás tényét igazoló számla másolatát az MVH részére faxon eljuttatni, és a 3.23. pontban felsorolt információk feltüntetéséről címkézéssel gondoskodni. Kedvezményezett az érintett mennyiség vonatkozásában nem tarthat igényt az adminisztratív, és/vagy szállítási költség-térítésre. Az MVH a szabálytalanság súlyosságától függően azonnali hatállyal felmondhatja az Együttműködési Megállapodást, valamint az odaítélt, de a Kedvezményezett raktárába még le nem szállított élelmiszersegély-tételeket más Kedvezményezett kezelésébe adhatja.

6.5. Amennyiben a Kedvezményezett jelen Együttműködési Megállapodás 3.6., 3.7., 3.11., 3.12., 3.25., 3.27., 3.33., 3.38., pontjaiban foglalt kötelezettségeit nem, vagy hibásan teljesíti, az MVH az adott fordulóra vonatkozó adminisztratív, és/vagy szállítási költség-térítést 1%-kal, majd minden további hibás teljesítés esetén további 1%-kal csökkentheti.

6.6. Amennyiben Kedvezményezett, vagy valamely alvállalkozója a szétosztásra átvett élelmiszert bizonyíthatóan eladta, Kedvezményezettel szemben a jelen Együttműködési Megállapodás 6.4. pontjában szereplő szankció kerül alkalmazásra.

mazásra, továbbá a Kedvezményezett vagy alvállalkozója az adott költségvetési év további fordulóiból kizárásra kerül. Amennyiben Kedvezményezett vagy valamely alvállalkozója a szétosztásra átvett élelmiszerért a rászorulóktól ellenszolgáltatást kért, vagy fogadott el, úgy az MVH az érintett tételekre vonatkozó adminisztratív, és/vagy szállítási költségterítést a szabálytalanság súlyosságától függően 10-80% közötti mértékben csökkenti, továbbá a Kedvezményezett vagy alvállalkozója a következő fordulóból kizárásra kerülhet.

6.7. Amennyiben bizonyítható, hogy a Kedvezményezett megszegte a 3.13., 3.16., 3.24. és 3.26. pontban foglaltakat, az MVH az érintett tételekre vonatkozó adminisztratív, és/vagy szállítási költségterítést a szabálytalanság súlyosságától függően 10–80% közötti mértékben csökkentheti.

6.8. Amennyiben az élelmiszersegély Kedvezményezett raktárába történő beszállításakor a helyszíni ellenőrzés megállapításai alapján a raktár nem felel meg az előírt követelményeknek, a Kedvezményezett köteles a beszállítás alatt álló és a raktárban tárolt élelmiszer-mennyiséget – a követelményeknek megfelelő – másik raktárba átszállítani, továbbá minden szükséges intézkedést megtenni az élelmiszerek minőségének és mennyiségének megőrzése érdekében az átszállítás befejezéséig. Ebben az esetben az átszállítás költségei Kedvezményezettet terhelik.

6.9. Amennyiben az élelmiszersegély Kedvezményezett raktárába történő beszállításakor, illetve egyéb helyszíni ellenőrzés során megállapításra kerül, hogy a raktár nem felel meg az előírt követelményeknek, de a Kedvezményezett vállalja, hogy haladéktalanul megkezdi az élelmiszersegély szétosztásra történő elszállítását és azt 2 naptári napon belül be is fejezi, továbbá Kedvezményezett biztosítja, hogy az élelmiszersegély a tárolás során nem szenved olyan mértékű minőségromlást, amely alapján az élelmiszer minősége az adott élelmiszere vonatkozó előírásoknak már nem felel meg, úgy az MVH eltekint attól, hogy Kedvezményezett az élelmiszersegélyt másik raktárba szállítsa át.

6.10. Amennyiben bármely helyszíni ellenőrzés azt állapítja meg, hogy egy adott raktár nem felel meg a követelményeknek, Kedvezményezett a hibák kijavításáig nem kérheti az élelmiszersegély adott raktárba történő szállítását, továbbá nem tárolhat szétosztandó élelmiszert az adott raktárban.

6.11. Amennyiben a Kedvezményezett által átvett élelmiszersegély minősége Kedvezményezett vagy az alvállalkozó hibájából az adott élelmiszere vonatkozó előírások által meghatározott szint alá csökken, vagy az élelmiszersegélyek a szavatossági idő lejárta előtt nem kerülnek szétosztásra, úgy a jelen Együttműködési Megállapodás 6.4. pontjában meghatározott jogkövetkezmény kerül alkalmazásra. A megromlott, vagy lejárt szavatosságú élelmiszer további kezeléséről Kedvezményezett köteles gondoskodni.

6.12. Amennyiben Kedvezményezett a 3.10. pontban foglaltaknak megfelelően az élelmiszersegélyeket a szavatossági idő lejárta előtt, de legkésőbb 2007. december 31-ig nem osztja szét, a fennmaradó mennyiség vonatkozásában adminisztratív, és/vagy szállítási költségterítésre nem jogosult. Amennyiben Kedvezményezett a 3.10. pontban foglaltaknak megfelelően az élelmiszersegélyeket a szavatossági idő lejárta előtt, de legkésőbb 2008. január 15-ig nem osztja szét, a fennmaradó mennyiség vonatkozásában köteles az élelmiszersegély értékét az MVH részére megtéríteni. Az élelmiszersegély értéke megegyezik az élelmiszersegély előállításához felhasznált intervenció árú 4.2. pontban meghatározott értékével.

6.13. Amennyiben Kedvezményezett a helyszíni, illetve egyéb ellenőrzés lefolytatását akadályozza, úgy az MVH az adott fordulóra vonatkozó adminisztratív, és/vagy szállítási költségterítést 2%-kal, majd minden további hibás teljesítés esetén további 2%-kal csökkentheti, illetve az Együttműködési Megállapodást azonnali hatállyal felmondhatja.

6.14. Az Együttműködési Megállapodás 6.1.-6.13. pontjaiban említésre nem került további pontjaiban foglaltak megszegése esetén az MVH felszólítja Kedvezményezettet a hiba kijavítására, súlyos, vagy ismétlődő kötelezettségszegés esetén az MVH az érintett élelmiszersegély-tételre vonatkozó adminisztratív, és/vagy szállítási költségterítést a szabálytalanság súlyosságától függően 10-80% közötti mértékben csökkentheti, vagy az adott fordulóra vonatkozó adminisztratív, és/vagy szállítási költségterítést 1%-kal, majd minden további hibás teljesítés esetén további 1%-kal csökkentheti, és/vagy az Együttműködési Megállapodást azonnali hatállyal felmondhatja.

7. Az Együttműködési Megállapodás hatálya

7.1. Jelen Együttműködési Megállapodás az aláírás napján lép hatályba.

7.2. Felek a jelen Együttműködési Megállapodást határozott időre, az Együttműködési Megállapodás szerinti feladatok és egyéb kötelezettségek szerződészerű teljesítése napjáig kötik.

8. Egyéb rendelkezések

8.1. Az MVH jogosult az élelmiszerek előállítására kiírt egyes pályázati fordulók között az Együttműködési Megállapodás módosítását kezdeményezni. A módosítások az Együttműködési Megállapodás folyamatban lévő, illetve a korábbi fordulókhoz kapcsolódó kikötéseit nem érintik, azonban a további fordulókban a Kedvezményezett csak akkor vehet részt, amennyiben a módosított feltételeket elfogadja, valamint a módosított feltételeket tartalmazó együttműködési megállapodást aláírja.

8.2. Vis maior esetén mindkét fél viseli saját kárát és költségeit, de kölcsönösen mindent megtesznek azért, hogy az Együttműködési Megállapodást fenntartsák. Ha valamelyik fél a másik fél felszólítása ellenére, neki felróható okból nem teszi meg a kért intézkedéseket, bár azt megtehetette volna, az ebből eredő károkért kártérítéssel tartozik. Vis maior alatt olyan körülményeket kell érteni, amelyek az Együttműködési Megállapodás megkötésének időpontjában előre nem láthatóak és az Együttműködő Felek érdekkörén kívül álló, elháríthatatlan események gyűjtőfogalmába tartoznak.

8.3. Együttműködő Felek kijelentik, hogy a jelen Együttműködési Megállapodásban foglaltak teljesítése érdekében kijelölt kapcsolattartóik útján működnek együtt. Felek rögzítik, hogy minden, a jelen Együttműködési Megállapodásban előírt bejelentési, értesítési, illetve adatszolgáltatási kötelezettséget a jelen megállapodásban kapcsolattartásra megadott elérhetőségi címre kötelesek eljuttatni; továbbá a bejelentési, értesítési, illetve adatszolgáltatási kötelezettséget az alábbiak szerint kell közölni tekinteni:

- kézbe és átvételi elismervény ellenében történő átadás esetén az átadás időpontjában;
- tértivevényes küldeményként történő kézbesítés esetén a kézbesítés időpontjában;
- telefaxon történő továbbítás esetén a telefax berendezés által megjelölt sikeres elküldés időpontjában,
- e-mail-en történő továbbítás esetén a levelező rendszer által megjelölt sikeres megérkezés időpontjában.

8.4. Kedvezményezett a jelen Együttműködési Megállapodásban előírt mindennemű bejelentési, értesítési, illetve adatszolgáltatási kötelezettségét az MVH Központi Hivatalának Intervenciók Intézkedések Igazgatósága felé köteles teljesíteni.

8.5. Együttműködő Felek kötelesek egymást haladéktalanul írásban értesíteni a kapcsolattartási adataikban bekövetkező változásokról. Az értesítés elmulasztásából eredő kárért a mulasztó fél a felelős.

8.6. Felek az együttműködés során az adatkezelés és adatszolgáltatás teljesítésénél a mezőgazdasági és vidékfejlesztési támogatásokhoz és egyéb intézkedésekhez kapcsolódó eljárás egyes kérdéseiről és az ezzel összefüggő törvénymódosításokról szóló 2003. évi LXXIII. törvény, továbbá a személyes adatok védelméről és a közérdekű adatok nyilvánosságáról szóló 1992. évi LXIII. törvény rendelkezései szerint járnak el. Felek az együttműködés során kötelesek biztosítani az adatkezelés biztonságát.

8.7. Jelen Együttműködési Megállapodásban nem szabályozott kérdésekben a mindenkor hatályos és vonatkozó közösségi és hazai jogforrások rendelkezéseit kell alkalmazni, így különösen az alábbiakban foglaltakat:

- a Tanács 1987. december 10-i 3730/87/EGK rendelete a kijelölt szervezeteknek az intervenciók készletekből származó élelmiszerekkel a Közösség legrászorulóbb személyei számára történő szétosztás céljából történő ellátására vonatkozó általános szabályok megállapításáról;
- a Bizottság 1992. október 29-i 3149/92/EGK rendelete a Közösség legrászorulóbb személyeinek az intervenciók készletekből származó élelmiszerekkel történő ellátására vonatkozó részletes szabályok megállapításáról;
- a Bizottság 2006. október 13-i, 1539/2006/EK rendelete az intervenciók készletekből származó élelmiszerek a Közösség legrászorultabb személyei ellátását célzó, a 2007-es költségvetési év terhére a tagállamoknak nyújtott támogatási terv elfogadásáról.
- 1959. évi IV. törvény a Polgári Törvénykönyvről;
- 2003. évi LXXIII. törvény a mezőgazdasági és vidékfejlesztési támogatásokhoz és egyéb intézkedésekhez kapcsolódó eljárás egyes kérdéseiről és az ezzel összefüggő törvénymódosításokról;
- 2003. évi XVI. törvény az agrárpiacon rendtartásról;
- 2004. évi CXL. törvény a közigazgatási hatósági eljárás és szolgáltatás általános szabályairól;
- 81/2003. (VI. 7.) Kormányrendelet a Mezőgazdasági és Vidékfejlesztési Hivatalról;
- 141/2003. (IX. 9.) Kormányrendelet az Európai Unió Közös Agrárpolitikája magyarországi végrehajtásában, illetve a nemzeti agrártámogatási rendszerben érintett ügyfelekkel összefüggő ügyfélregiszter létrehozásáról és az ezzel kapcsolatos nyilvántartásba vételről;
- 102/2004. (IV. 27.) Kormányrendelet a mezőgazdasági és élelmiszer-ipari termékek intervenciójáról;
- 117/2006. (XII. 12.) MVH Közlemény „a Közösség legrászorulóbb személyeinek intervenciók készletekből származó élelmiszerekkel történő ellátása” programban való részvétel feltételei a segélyszervezetek részére a 2007-es költségvetési évben.

Felek a jelen Együtműködési Megállapodást – elolvasást és értelmezést követően – mint akaratukkal mindenben megegyezőt, jóváhagyólag írták alá. Jelen Együtműködési Megállapodás 4 eredeti példányban készült, amelyből 1 példány a Kedvezményezettet, 3 példány az MVH Központi Hivatalát illeti meg. A jelen Együtműködési Megállapodást a segélyszervezet cégszerű aláírásra jogosult képviselője és az MVH képviselőjében eljáró személy írta alá.

Kelt:

Budapest, 2007. hó nap

..... Kedvezményezett (aláírásra jogosult személy cégszerű aláírása bélyegző) MVH Pénzügyi igazgató
 MVH képviselőjében

Együtműködési Megállapodás 1. számú melléklete

ÉRTESÍTÉS AZ ÉLELMISZERSEGÉLY SZÉTOSZTÁSÁRÓL

Kedvezményezett neve						
Kedvezményezett kapcsolattartójának neve, telefonszáma						
Sor- szám	Alvállalkozó	Kapcsolattartási információ	Átadni kívánt élelmiszer		Osztás tervezett helyszíne, ideje	Rászoruló
	Név, cím	Név, telefonszám	Tételszám	Mennyiség, kilogramm	Irányítószám, megye, település, cím, dátum, időpont	Fő
Összesen:						

Együtműködési Megállapodás 2. számú melléklete

ÉRTESÍTÉS AZ ALVÁLLALKOZÓK BEVONÁSÁRÓL

Kedvezményezett neve					
Kedvezményezett kapcsolattartójának neve, telefonszáma					
Sor- szám	Alvállalkozó	Kapcsolattartási információ	Átadni kívánt élelmiszer		Osztás tervezett helyszíne
	Név, cím	Név, telefonszám	Tételszám	Mennyiség, kilogramm	Irányítószám, megye, település, cím
Összesen:					

Együtműködési Megállapodás 3. számú melléklete

HETI JELENTÉS AZ EGYÜTTMŰKÖDÉSI MEGÁLLAPODÁSBAN FOGLALTAK TELJESÍTÉSÉRŐL

a) Beszállításhoz kapcsolódó információk

Kedvezményezett neve					
Kedvezményezett kapcsolattartójának neve, telefonszáma					
Beszállításhoz kapcsolódó információk		Tételszám Raktár	Tételszám Raktár	Tételszám Raktár	Tételszám Raktár
Sor- szám	Beszállítási dátuma	Mennyiség, kilogramm	Mennyiség, kilogramm	Mennyiség, kilogramm	Mennyiség, kilogramm
Összesen:					
Beszállítási összesen:					

Együtműködési Megállapodás 3. számú melléklete

HETI JELENTÉS AZ EGYÜTMŰKÖDÉSI MEGÁLLAPODÁSBAN FOGLALTAK TELJESÍTÉSÉRŐL

b) Kiszállításhoz kapcsolódó információk

Kedvezményezett neve						
Kedvezményezett kapcsolattartójának neve, telefonszáma						
Kiszállításhoz kapcsolódó információk			Tételszám Raktár	Tételszám Raktár	Tételszám Raktár	Tételszám Raktár
Sor- szám	Kiszállítás dátuma	Osztás tervezett helyszíne, irányítószám, megye, település, cím	Mennyiség, kilogramm	Mennyiség, kilogramm	Mennyiség, kilogramm	Mennyiség, kilogramm
Összesen:						
Kiszállítás összesen:						

Együtműködési Megállapodás 4. számú melléklete

ÉRTESÍTÉS A TERVEZETT SZÁLLÍTÁSOKRÓL

Tervezett szállításhoz kapcsolódó információk				Tételszám Küldő raktár
Sorszám*	Tervezett szállítás dátuma	Célállomás, irányítószám, település, cím	Szállítási távolság, kilométer	Mennyiség, kilogramm
Összesen:				

* A táblázatot a tételhez kapcsolódó szállítások adataival a korábban az MVH részére megküldött információkkal együtt, folytatódólagosan kérjük kitölteni.

Közlemény
az Európai Közösség más tagállama által benyújtott
földrajzi árujelző bejelentéshez kapcsolódó
Összefoglaló lapok megjelentetéséről

I.

Az FVM Élelmiszerlánc-biztonsági, Állat- és Növényegészségügyi Főosztálya a mezőgazdasági termékek és az élelmiszerek földrajzi árujelzőinek oltalmára vonatkozó részletes szabályokról szóló **78/2004. (IV. 19.) Korm. rendelet 4. § (2)** bekezdésben meghatározott felhatalmazás alapján, az **Európai Közösség más tagállama által benyújtott földrajzi árujelző** bejelentéshez kapcsolódó **DE/PGI/005/0343/03.05.2004** számú *Összefoglaló lapot* az alábbiakban megjelenteti.

A jogos gazdasági érdeküket igazoló személyek az *Összefoglaló lapban* foglaltakkal kapcsolatos kifogásaikat a bejelentésnek az **Európai Unió Hivatalos Lapjában való megjelenésétől** (2006. december 15.) **számított négy hónapon belül** írásban nyújthatják be a Földművelésügyi és Vidékfejlesztési Minisztérium Élelmiszerlánc-biztonsági, Állat- és Növényegészségügyi Főosztályára (Bp. 55. Pf. 1, 1860).

Kérelem közzététele

a mezőgazdasági termékek és élelmiszerek
földrajzi jelzéseinek és eredetmegjelöléseinek
oltalmáról szóló 510/2006/EK tanácsi rendelet
6. cikkének (2) bekezdésében meghatározottak
szerint

(2006/C 306/03)

Ezzel a közzététellel az 510/2006/EK tanácsi rendelet 7. cikke szerint létrejön a kérelem elleni kifogás joga. A kifogást tartalmazó nyilatkozatoknak e közzététel napjától számított hat hónapon belül kell beérkezniük a Bizottsághoz.

ÖSSZEFOGLALÓ

A TANÁCS 510/2006/EK RENDELETE

Bejegyzési kérelem az 5. cikknek
és a 17. cikk (2) bekezdésének megfelelően

„HOLSTEINER KARPFFEN”

EK-szám: DE/PGI/005/0343/03.05.2004

OEM () OFJ (X)

Ez az összefoglaló tájékoztatási céllal készült. Részletesebb tájékoztatásért az érdeklődők az 1. pontban megjelölt nemzeti hatóságnál vagy az Európai Bizottságnál¹ beszerezhető teljes termékleírást tanulmányozhatják.

¹ Európai Bizottság, Mezőgazdasági és Vidékfejlesztési Főigazgatóság, Mezőgazdasági termékek minőségpolitikája, B-1049 Brüsszel.

1. *A tagállam felelős szerve:*

Név: Bundesministerium der Justiz

Cím: D-11015 Berlin

Tel.: (49-30) 20 25 70

Fax: (49-30) 20 25 95 25

E-mail: poststelle@bmj.bund.de

2. *Csoportosulás:*

Név: Verband der Binnenfischer und Teichwirte

Schleswig-Holstein e.V.

Cím: Wischhofstr. 1-3

D-24148 Kiel

Tel.: (49-431) 719 39 61

Fax: (49-431) 719 39 65

E-mail: fischereiverband@lksh.de

Összetétel: Termelők/feldolgozók (X) Egyéb ()

3. *A termék típusa:*

1.7. osztály – Hal – friss ponty, valamint az abból készült termékek

4. *Termékleírás* [a 4. cikk (2) bekezdésében előírt követelmények összefoglalása]

4.1. *Elnevezés:* „Holsteiner Karpfen”

4.2. *Leírás:*

Schleswig-Holsteinben az étkezési pontyra vágó vendégek „*Holsteiner Karpfen*”-t, azaz tükörpontyot (*Cyprinus carpio*) rendelnek. A hagyományos *Karpfen blau* nevű ételt csak tükörpontyból lehet elkészíteni. Egy élő példány tömege legalább 1,5 kg; az eladásra kerülő halak átlagosan kb. 2,5 kg-ot nyomnak. A hal általában három vagy négy év alatt éri el ezt a súlyt.

A „*Holsteiner Karpfen*” hosszúkás alakú, kevés pikkelyvel borított hal (tükörponty). Húsa világos, tömör/erős, omlós és alacsony zsírtartalmú, íze jellegzetes, illata pedig tiszta.

A „*Holsteiner Karpfen*”-t levágott és konyhakész állapotban kínálják a vásárlónak. A konyhakész állapot azt jelenti, hogy a halat a vásárló igényének megfelelően egészben, félbevágott állapotban, felszeletelve vagy friss filének elkészítve adják el.

Míndez a hal minőségén nem változtat.

A füstölt „*Holsteiner Karpfen*”-t egészben, vagy (a fentiekkel megegyező módon) felvágva melegfüstöléssel készítik el.

4.3. *Földrajzi terület:*

A földrajzi terület Schleswig-Holstein összes olyan tavát magába foglalja, ahol ponty él. Halastavi pontynevelésbe először 1196-ban a reyenfeldi cisztercita monostorban Reinfeldben (Holstein) kezdtek, de a tógazdálkodás Schleswig-Holstein déli részén is széles körben elterjedt. A tartomány északi részén az éghajlat miatt csak kis területen nevelnek pontyot. A fogyasztók azonban Schleswig-Holstein szövetségi tartomány egész területén ismerik

a „*Holsteiner Karpfen*” fajt. A „*Holsteiner Karpfen*” elnevezés egyértelművé teszi, hogy a (fogyasztásra alkalmas) ponty Schleswig-Holstein szövetségi tartományból származik, és nem más országból importálták (nagy távolságról történő szállítással).

4.4. A származás igazolása:

A halastavi pontytenyésztők és kereskedők vállalják, hogy „*Holsteiner Karpfen*” elnevezéssel más eredetű terméket nem forgalmaznak.

A kereskedők és a vendéglátók a vásárlást igazoló számlákkal bizonyítják a beszerzett *Holsteiner Karpfen* vételét és eladását.

Ellenőrzések esetére nyilvántartást kell vezetni a tógazdaság méretéről, a halak és az eledel megvételéről és értékesítéséről stb., valamint a pontyok beszerzéséről. A Schleswig-Holsteini Mezőgazdasági Kamara vizsgálja meg, hogy a pontynevelés a helyes tógazdálkodási gyakorlatnak megfelelően zajlik-e, és megfelelő-e a létesítmények higiéniaja, illetve a fogyasztásra szánt ponty minősége.

4.5. Az előállítás módja:

A „*Holsteiner Karpfen*”-t Schleswig-Holsteinban egészen addig nevelik, amíg a hal eléri a fogyasztásra alkalmas méretet (1,5 kg feletti tömeget). Schleswig-Holsteinben még mindig elterjedtebb a 2 kg-ot meghaladó nagy pontyok tenyésztése. A halak ezt a tömeget általában a harmadik vagy a negyedik növekedési időszak (nyár) végére érik el. A táplálék túlnyomórészt a tóból származik (a tómederben található tápanyagok, zooplankton stb.). A fehérjében gazdag természetes táplálkozás kiegyensúlyozására és kiegészítésére további takarmányként kizárólag gabonát és szóját alkalmaznak. Mindez a helyes gazdálkodási gyakorlat része.

A feldolgozott termékek, például a füstölt ponty esetében a földrajzi jelzés (*Holsteiner Karpfen*) a nyersanyagra, a friss *Holsteiner Karpfen*re utal.

4.6. Kapcsolat:

Schleswig-Holstein Németország legészakibb területe, ahol ez a ponty előfordul. A pontyok a területre jellemző óceáni éghajlat alacsony hőmérsékletei és a kismértékben alkalmazott kiegészítő takarmányozás miatt lassabban nőnek. A hal húsa így sovány, tömör/erős lesz, színe világos, íze jellegzetes, illata pedig tiszta.

A *Holsteiner Karpfen* hosszú múltra visszatekintő specialitás, amelyet a régió és az egész ország fogyasztói jól ismernek és különösen kedvelnek. A „*Holsteiner Karpfen*”-t több évszázada tenyésztik étkezési célra a hagyományos tógazdaságokban. A halastavi pontytenyésztés kezdetben a földbirtokon zajló gazdasági tevékenység egyik ága volt, jelenleg pedig mintegy kétszáz családi birtok közel 2000 hektárnyi taván művelik fő foglalkozásként vagy kiegészítő üzleti tevékenységként. A halastavak tehát Schleswig-Holstein vidékének fontos ökológiai alkotóelemei.

A „*Holsteiner Karpfen*”-t Schleswig-Holsteinban nevelik a fogyasztásra alkalmas méret (több mint 1,5 kg-ot) eléréséig, itt vágják le és dolgozzák fel. Ha a halivadék máshonnan származik, akkor a növekedés legalább utolsó évének Schleswig-Holsteinben kell lezajlania. Ezt a szabályt azonban általában a harmadik és a negyedik évre egyaránt alkalmazzák, mert ezek az évek kulcsfontosságúak a Schleswig-Holsteinra jellemző, fogyasztásra alkalmas méretű halak testsúly-növekedése és ízének kialakulása szempontjából. A két év halanként jó 2 kg gyarapodást jelent.

Sajnos a schleswig-holsteini tógazdaságok elsősorban a kormorán-probléma miatt nem mindig tudják biztosítani a halivadék-utánpótlást. Ezért többször előfordul, hogy további, egyenként legfeljebb kb. 500 grammos halivadékot kell vásárolni. Az utolsó egy vagy két év alatti gyarapodás jelentősége akkor látható világosan, ha figyelembe vesszük, hogy ezalatt az egyedek súlya három-ötszörösére nő.

A leginkább az alacsony árról felismerhető, nagy távolságról (élőhalként) szállított egyéb termékek gyakran *Holsteiner* eredetre utaló neveket viselnek.

Az oltalom alatt álló földrajzi jelzés célja, hogy egyértelmű és biztonságos helyzetet teremtsen a termelők, és legfőképp a fogyasztók számára.

4.7. Felügyeleti szerv:

Név: Ministerium für Landwirtschaft, Umwelt und ländliche Räume des Landes Schleswig-Holstein

Cím: Düsternbrooker Weg 104
D-24105 Kiel

Tel.: (49-431) 988 49 66

Fax: (49-431) 988 53 43

E-mail: poststelle@mlur.landsh.de

4.8. Címkézés: Oltalom alatt álló földrajzi jelzés (OFJ)

4.9 Nemzeti előírások: –

II.

Az **FVM Élelmiszerlánc-biztonsági, Állat- és Nővényegészségügyi Főosztálya** a mezőgazdasági termékek és az élelmiszerek földrajzi árujelzőinek oltalmára vonatkozó részletes szabályokról szóló **78/2004. (IV. 19.) Korm. rendelet 4. § (2)** bekezdésben meghatározott felhatalmazás alapján, az **Európai Közösség más tagállama által benyújtott földrajzi árujelző** bejelentéshez kapcsolódó **ES/PDO/005/05/0156/10.10.2000** számú **Összefoglaló lapot** az alábbiakban megjelenteti.

A jogos gazdasági érdeküket igazoló személyek az **Összefoglaló lapban** foglaltakkal kapcsolatos kifogásaikat a bejelentésnek az **Európai Unió Hivatalos Lapjában való megjelenésétől** (2006. december 28.) **számított négy hónapon belül** írásban nyújthatják be a Földművelésügyi

és Vidékfejlesztési Minisztérium Élelmiszerlánc-biztonsági, Állat- és Növényegészségügyi Főosztályára (Bp. 55. Pf. 1, 1860).

**Kérelem közzététele
a mezőgazdasági termékek és élelmiszerek
földrajzi jelzéseinek és eredetmegjelöléseinek
oltalmáról szóló 510/2006/EK tanácsi rendelet
6. cikkének (2) bekezdése alapján**

(2006/C 320/07)

Ezzel a közzététellel az 510/2006/EK tanácsi rendelet 7. cikke alapján létrejön a kérelem elleni kifogás joga.

A kifogást tartalmazó nyilatkozatnak e közzététel napjától számítva hat hónapon belül kell beérkeznie a Bizottsághoz.

ÖSSZEFOGLALÓ

A TANÁCS 510/2006/EK RENDELETE

**Bejegyzés iránti kérelem
az 5. cikk és a 17. cikk (2) bekezdése alapján**

**„MEJILLÓN DE GALICIA” vagy
„MEXILLÓN DE GALICIA”**

EK-szám: ES/PDO/005/05/0156/10.10.2000

OEM (X) OFJ ()

Ez az összefoglaló kizárólag tájékoztatás céljára készült. Részletesebb tájékoztatásért az érdeklődők az 1. pontban megjelölt nemzeti hatóságnál vagy az Európai Bizottságnál¹ beszerezhető teljes termék-leírást tanulmányozhatják.

1. A tagállam felelős szerve

Név: Subdirección General de Calidad y Promoción Agroalimentaria. Dirección General de Industria Agroalimentaria y Alimentación. Secretaría General de Agricultura y Alimentación. Ministerio de Agricultura, Pesca y Alimentación

Cím: Paseo de la Infanta Isabel, n° 1

E-28071 Madrid

Tel.: (34) 913 47 53 94

Fax: (34) 913 47 54 10

e-mail: sgcaproagro@mapya.es

2. A kérelmező csoportosulás

Név: Organización de Productores de Mejillón de Galicia (OPP-18) Orden Ministerial de 30 de diciembre de 1986 (BOE n° 23 de 27 de Enero de 1987)

Cím: Av de la Marina 25 – Planta baja

E-36600 Vilagarcia de Arousa (Pontevedra)

Tel.: (34) 986 50 13 89

Fax: (34) 986 50 65 49

e-mail: –

Összetétel: Termelők/feldolgozók (X) Egyéb ()

3. A termék típusa

1.7. osztály: Friss hal, puhatestűek és rákfélék, valamint ezekből készült termékek

4. Termékleírás [a 4. cikk (2) bekezdésében előírt követelmények összefoglalása]

4.1. Elnevezés: „Mejillón de Galicia” vagy „Mexillón de Galicia”

4.2. Leírás:

A termék úszótábláról függő köteleken tenyésztett friss *Mytilus galloprovincialis* kagyló.

Ez egy kéthéjú kagyló, amelynek héját két egyenlő nagyságú kalcium-karbonát teknő alkotja. A galíciai tengeröblök termékenysége, tengeri növény- és állatvilága gazdagsága következtében a kagyló héját gyakran tengeri makkok, soksertéjű gyűrűsférgék, mohaállatok és algák lepik el.

A kagyló belsejében kagylóhús található, amely általában két halvány narancsszínű, a széleken egyenetlen sötétlilas elszíneződést mutató lebenyből áll.

A „Mejillón de Galicia” oltalom alatt álló eredetmegjelöléssel csak olyan friss kagyló kerülhet piacra, amelyet a 853/2004/EK rendelet előírásaival összhangban tisztító-, majd feladóközpont kezelt, továbbá – annak érdekében, hogy a tenyésztés földrajzi környezetének köszönhető sajátosságokat és minőséget a tisztítás ne befolyásolja – amelynek tisztító atmoszférát kizárólag az a coruñai és pontvedrai tengeröblök vizének használatával végezték.

4.3. Földrajzi terület:

A kagylótenyésztés A Coruña és Pontevedra belső tengeröbleiben a következő területeken folyik, ahol megteremtették a függőkötéses kagylótenyésztés körülményeit: Ría de Ares-Sada, Ría de Muros-Noia, Ría de Arousa, Ría de Pontevedra és Ría de Vigo.

A tisztítás és a feladás A Coruña és Pontevedra part menti területein történhet.

4.4. A származás igazolása:

A szabályozó tanács létrehozta az úszótáblák jegyzékét, és rendszeres időközönként helyszíni ellenőrzést végez ezeken, hogy meggyőződjön a bejegyzésnek megfelelő körülmények fennállásáról. A tenyésztési folyamatoknak a termék-leírásnak való megfelelését is ellenőrzik, és az ellenőrzésekről jegyzőkönyv készül.

Amikor a kagylókat a kikötőbe szállítják, az egyes tételek származásáról igazolást kell kiállítani, amelyen szerepel minden származási adat, a tétel mintavételezéssel megállapított jellemzése, a tenyésztő és a címzett neve; és a tételhez a nyomon követhetőség biztosítása érdekében egyedi azonosítószámot kell rendelni.

¹ Európai Bizottság, Mezőgazdasági és Vidékfejlesztési Főigazgatóság, Mezőgazdasági termékek minőségpolitikája, B-1049 Brüsszel.

Ahhoz, hogy a kagyló a „Mejillón de Galicia” oltalom alatt álló eredetmegjelöléssel kerülhessen forgalomba, elengedhetetlen, hogy a tisztító- és feladóközpontba kerülő minden tételt megfelelő dokumentáció kísérsen. A szabályozó tanács létrehozza a tisztító- és feladóközpontok jegyzékét, és rendszeres időközönként ellenőrzést végez ezekben, hogy meggyőződjön a bejegyzésnek megfelelő körülmények fennállásáról. A szabályozó tanács a tenyésztési folyamatoknak és a végtérmekeknek a termékletírásnak való megfelelését is ellenőrzi, és az ellenőrzésekről jegyzőkönyvet készít. A tisztító- és a feladóközpontokban a kagylók kezelése az oltalom alatt álló eredetmegjelölés szabályozó tanácsa által megállapított követelmények szerint történik, a nyomon követhetőség ellenőrzését lehetővé tévő előírások tiszteletben tartásával.

4.5. Az előállítás módja:

Az előállítás módja megfelel a galíciai hagyományoknak: egy legfeljebb 150 négyzetméter területű úszótáblát használnak, amelyekhez kötelek vannak erősítve. A kötelek száma legfeljebb ötszáz lehet, az egyes kötelek hossza pedig legfeljebb 12 méter.

Az előállítás szakaszai a következők: a kagylólárvák begyűjtése, előnevelése, a növendék kagylók újabb kötelekre való áthelyezése és a betakarítás. Amikor a tenyésztett kagylók elérik a forgalomba hozatalhoz szükséges méretet és állapotot, kihúzzák a vízből az úszótáblához rögzített köteleket, amelyeken a kagylók nevelkedtek. Ezt a munkát hidraulikus daruval felszerelt segédhajók végzik: a kötelet kiemelik a tengerből, és azonnal leválasztják róla a kagylókat.

A szárazföldön az ellenőrző szervek szűrőpróba-szerűen megvizsgálják a tételt, megállapítják hozamát és minőségi besorolását, valamint ellenőrzik a kötelező feltételek betartását. A vizsgálatról feljegyzés és jegyzőkönyv készül, amelyet a tételhez mellékelnek, és annak azonosítására is szolgál.

Amennyiben a kagyló „B” mikrobiológiai besorolási területéről származik, kötelező tisztítóközpontba szállítani, ahol A Coruña és Pontevedra tengeröbleiből nyert vízzel tisztítják. Amennyiben a kagyló származási területe „A” mikrobiológiai besorolással rendelkezik, a kagylót a feladóközponton keresztül közvetlenül forgalomba lehet hozni. Mindkét esetben a tisztító- és a feladóközpont felelős a kagylóknak a 853/2004/EK rendelet előírásainak megfelelő kezeléséért.

Ha a kagylókat a forgalomba hozatalra alkalmas állapotba hozzák, vagyis megtisztították és a kagylóselymet (fonalat) eltávolították, megfelelő körülmények között (vákuumban vagy védőgázban) kell tárolni, és a piaci igények szerint, de a hatályos szabályozásban megengedett anyagokkal kell csomagolni különböző formájú és tömegű csomagokba, amelyek önálló piaci tételeket alkotnak. E tételek mindegyikét el kell látni ellenőrzőcímkével és zárjeggyel, ami biztosítja a termék nyomon követhetőségét.

A csomagolást mindenképpen az összefoglalás 4.3 részében körülírt területen kell elvégezni.

Erre a termék minőségének megőrzése érdekében van szükség, tekintettel a következőkre:

- a termék romlandó,
- minősége könnyen sérül,
- a nem megfelelő kezelés árthat a terméknek.

Annak érdekében pedig, hogy a termék előállítása földrajzi környezetének köszönhető minőséget vagy jellemzőket semmi se befolyásolhassa, a kagylókat csak a galíciai A Coruña és Pontevedra térségében található tengeröblökből származó tengervízzel lehet tisztítani, ezért a tisztító- és feladóközpontoknak értelemszerűen a tengerpart közelében kell elhelyezkedniük.

Ezenfelül a feladóközpontnak meg kell felelnie a 853/2004/EK rendeletben szereplő meghatározásnak: „bármely szárazföldi vagy tengeri létesítmény, amely emberi fogyasztásra alkalmas élő kagylók fogadására, feljavitására, mosására, tisztítására, osztályozására, egyedi csomagolására és gyűjtőcsomagolására szolgál.”

4.6. Kapcsolat:

A *történelmi kapcsolat* hosszú időre nyúlik vissza: a kagyló mindig is részét képezte a galíciai partvidéken lakó emberek étrendjének. Erre számos írásos bizonyíték is utal, amelyek az erődökben vagy történelmi feljegyzésekben maradtak fenn. (Navaz, 1942, Vázquez Varela és García Quintela, 1998, VVAA 1988 és 1998, Senén-López Gómez, 1999). Meg kell még említeni, hogy a korabeli konyhaművészeti írásokban is mindig fellelhető a kagyló (pl. az asztúriai udvarban pácolták). Kétségtelen, hogy a galíciai tengerparti területekhez elválaszthatatlanul hozzátartozik. Az időszámításunk előtti IV. századtól a mai napig számos helynév, személynév és ünnep kötődik a kagylóhoz. Maga a Galíciai táj is elképzelhetetlen ma már a tengeröblök úszótáblái nélkül, amelyek a kagylótenyésztés fejlődését jelképezik. Még a kagylótenyésztéshez kötődő sajátos szavak is kialakultak, pl. a „mexilla” (fiatal kagyló) és az előállítási folyamat részét képező „desdoble” (a növekvő kagylók áthelyezése újabb kötelekre). Olyan erős ez a történelmi hagyomány, hogy kifejezetten speciális galíciai módszerek alakultak ki (amelyeket a szakma *galician system*-ként ismer), saját tervezésű és kialakítású gépekkel és eszközökkel, és hagyományos feldolgozási eljárásokkal, amelyeknek a termék sajátosságait köszönheti. López Capont és Fidalgo Fernández, 1977; Otero Pedrayo, 1980; Lorenzo, 1982; Calo-Lourido, 1985 a, b és c).

Ami a *természetes környezethez fűződő kapcsolatot* illeti, a galíciai tengeröblök külön tengeri ökoszisztémának minősülnek, igen termékenyek, és régóta adnak otthont a kéthéjú kagylók, ezen belül is a kékkagyló tenyésztésének. Ez a fajta a tápláléklánc elején helyezkedik el, ami egyben szaporaságának magyarázata is. A galíciai tengeröblökben megfigyelt produktivitás (fokozott növekedés és hústartalom) fiziológiai alkalmazkodással: a tápanyagok felvételének specializációjával magyarázható (Fernandez Reiriz y Labarta). A galíciai tengeröblökben tenyésztett kagyló különlegessége tehát az otthonát adó ökoszisztémához való alkalmazkodására, és a táplálék mennyiségére és minőségére vezethető vissza.

4.7. Felügyeleti szerv:

Név: Consello Regulador DOP Mexillón de Galicia (megfelel az EN 45.011 szabványnak)

Cím: Avenida da Mariña, 25 – 1^a Planta

E-36600 Vilagarcia de Arousa – Pontevedra (Spanyolország)

Tel.: (34) 986 50 13 89

Fax: (34) 986 50 65 49

e-mail: –

4.8. Címkézés:

A szabályozó tanács saját címkéjét minden olyan csomagon el kell helyezni, amely az eredetmegjelölés oltalma alá tartozó kagylót tartalmaz. Ezen a címkén a logó alatt jól láthatóan fel kell tüntetni a „Mexillón de Galicia” oltalom alatt álló eredetmegjelölést. A címkén fel kell tüntetni az ellenőrzőkódokat, amelyek egyes paramétereknek megfelelően azonosítják a terméket.

A *Mejillón de Galicia DOP*-t [Mejillón de Galicia oltalom alatt álló eredetmegjelölésű termék] alapanyagként használó termékek (technológiai kezelés vagy tartósító eljárás alkalmazása esetén is) *Elaborado con Denominación de Origen Protegida Mejillón de Galicia* [Mejillón de Galicia oltalom alatt álló eredetmegjelölésű termékkel készült] jelöléssel, a közösségi logó nélkül kereskedelmi forgalomba hozhatók, amennyiben

– az érintett termékkategóriának *Mejillón de Galicia DOP*-ként tanúsított termék a kizárólagos összetevője,

– az *Elaborado con Denominación de Origen Protegida Mejillón de Galicia* kifejezést használó személyek erre engedélyt kaptak.

E célból a szabályozó tanács, mint a „Mejillón de Galicia” bejegyzett megjelölés szellemi tulajdonjogának birtokosa adja ki az „Elaborado con Denominación de Origen Protegida Mexillón de Galicia” (Mejillón de Galicia OEM felhasználásával készült) megjelölés használatára vonatkozó engedélyeket.

A szabályozó tanács nyilvántartásba veszi azokat a felhasználókat, akiknek engedélyezte az „Elaborado con Denominación de Origen Protegida Mexillón de Galicia” megjelölés használatát, és felügyeli az oltalom alatt álló megjelölés szabályszerű használatát.

4.9. Nemzeti követelmények:

– 2005. február 18-i 2/2005. törvény a galíciai élelmiszerek minőségének ösztönzéséről és védelméről,

– 1970. december 2-i 25/1970. törvény a szőlőültetvény, a bor és a szesz szabályzatáról,

– 1972. március 23-i 835/72. rendelet a 25/1970. törvény végrehajtásáról,

– 1982. december 29-i 4189/82. királyi rendelet az eredetmegjelölésekkel, a szőlészettel és borászattal és a halászati szakoktatással kapcsolatos állami funkcióknak és szolgáltatásoknak a Galíciai Autonóm Körzet számára való átadásáról,

– 1998. július 8-i 728/1998. királyi rendelet a nem borászati agrár-élelmiszeripari termékek általános és specifi-

kus megnevezéseire és eredetmegjelöléseire vonatkozó szabályokról,

– 2005. november 25-i 1414/2005. királyi rendelet az oltalom alatt álló eredetmegjelölések és az oltalom alatt álló földrajzi jelzések közösségi nyilvántartásába való felvétel iránti kérelmekre vonatkozó eljárásról.

III.

Az **FVM Élelmiszerlánc-biztonsági, Állat- és Növényegészségügyi Főosztálya** a mezőgazdasági termékek és az élelmiszerek földrajzi árujelzőinek oltalmára vonatkozó részletes szabályokról szóló **78/2004. (IV. 19.) Korm. rendelet 4. § (2)** bekezdésben meghatározott felhatalmazás alapján, az **Európai Közösség más tagállama által benyújtott földrajzi árujelző** bejelentéshez kapcsolódó **CO/PGI/0467/08.06.2005** számú **Összefoglaló lapot** az alábbiakban megjelenteti.

A jogos gazdasági érdeküket igazoló személyek az **Összefoglaló lapban** foglaltakkal kapcsolatos kifogásaikat a bejelentésnek az **Európai Unió Hivatalos Lapjában való megjelenésétől** (2006. december 28.) **számított négy hónapon belül** írásban nyújthatják be a Földművelésügyi és Vidékfejlesztési Minisztérium Élelmiszerlánc-biztonsági, Állat- és Növényegészségügyi Főosztályára (Bp. 55. Pf. 1, 1860).

**Kérelem közzététele
a mezőgazdasági termékek és élelmiszerek
földrajzi jelzéseinek és eredetmegjelöléseinek
oltalmáról szóló 510/2006/EK tanácsi rendelet
6. cikkének (2) bekezdése alapján**

(2006/C 320/09)

Ezzel a közzététellel az 510/2006/EK tanácsi rendelet 7. cikke alapján létrejön a kérelem elleni kifogás joga.

A kifogást tartalmazó nyilatkozatnak e közzététel napjától számítva hat hónapon belül kell beérkeznie a Bizottsághoz.

ÖSSZEFOGLALÓ

510/2006/EK TANÁCSI RENDELET

Bejegyzés iránti kérelem az 5. cikk és a 17. cikk (2) bekezdése alapján

„CAFÉ DE COLOMBIA”

EK-szám: CO/PGI/0467/08.06.2005

OEM () OFJ (X)

Ez az összefoglaló kizárólag tájékoztatás céljára készült. Részletesebb tájékoztatásért az érdeklődők az 1. pontban megjelölt nemzeti hatóságnál vagy az Európai

Bizottságnál¹ beszerezhető teljes termékleírást tanulmányozhatják.

1. *A harmadik ország felelős szerve:*

Név: Superintendencia de Industria y Comercio de la República de Colombia
Cím: Carrera 13 n° 27-00, Bogotá, Colombia
Tel.: (57-1) 382 08 40
Fax: (57-1) 382 26 95
e-mail: info@sic.gov.co

2. *Csoportosulás:*

Név: Federación Nacional de Cafeteros de Colombia
Cím: Calle 73 n° 8-13, Bogotá, Colombia
Tel.: (57-1) 313 66 00
Fax: (57-1) 217 21 90
e-mail: propiedad.intelectual@cafedecolombia.com
Összetétel: Termelők/feldolgozók (X) Egyéb ()

3. *A termék típusa:*

1.8. osztály (a Szerződés I. mellékletében felsorolt egyéb termékek): kávé (a Szerződés I. mellékletének 9. fejezete)

4. *Termékleírás* [a 4. cikk (2) bekezdésében előírt követelmények összefoglalása]

4.1. *Elnevezés:* „Café de Colombia”

4.2. *Leírás:*

A „Café de Colombia” olyan kávé, amely a termékleírásban meghatározott kolumbiai kávéövezetben terem, megfelel a Kolumbiai Nemzeti Kávészövetség által meghatározott exportra vonatkozó szabványoknak, feldolgozás után pedig az alábbi jellemzőkkel rendelkezik: lágy, áttetszően tiszta, közepesen/erősen savanyú és testes, marok és teljes aromájú.

A kolumbiai kávéövezetben kizárólag az Arábica fajtát termesztik. A Kolumbiában termesztett Arábica fajta fő változatai az alábbi elnevezésekkel ismertek: Caturra, Típica, Borbón, Maragogipe, Tabi, Colón, San Bernardo valamint a jelenleg Castillo néven ismert „Colombia”. A zöld és feldolgozott „Café de Colombia” állhat ezen fajták egyikéből vagy ezek keverékéből. Így tehát kizárólag az a kávé, amely 100%-ban „Café de Colombiá”-t tartalmaz, és függetlenül annak állapotától (zöld vagy pörkölt) rendelkezik az említett jellemzőkkel.

4.3. *Földrajzi terület:*

A Kolumbiai Köztársaság területén található azon övezet, amely az északi szélesség 1° és 11°15' és a nyugati hosszúság 72° és 78° között, a tengerszint felett 400 és 2500 méter közötti magasságon található.

Mindenesetre hangsúlyozni kell, hogy a földrajzi terület nem terjed ki a Kolumbiai Köztársaság teljes területére.

4.4. *A származás igazolása:*

A termék ellenőrzése az alábbi szakaszokban történik:

– A termelők ellenőrzése. A *Sistema de Información Cafetero* (SICA) adatbázisával történik. Felülvizsgálat alá esik a kolumbiai kávéövezet minden egyes kávéültetvénye, beleértve a megfelelő tételeket. Ez az adatgyűjtési mechanizmus bekerül a teleknyilvántartási adatbázisba.

– A perikarpiumtól és mezokarpiumtól megfosztott kávé és a cséplés ellenőrzése. Ez a „guías de tránsito” elnevezésű okmány révén, illetve azon tároló- és cséplőközpontokban történő ellenőrzések keretében történik, amelyek bejegyzése és működése külön szabályozva van.

– A zöldkávé ellenőrzése. Erre azután kerül sor, hogy a kávé kikerül a Kolumbiai Nemzeti Kávészövetség 2002. évi 1. sz. határozatának megfelelően bejegyzett cséplőüzemekből. Az 1999. évi 2685. sz. kolumbiai rendeletben szabályozott „guías de tránsito” elnevezésű okmány az export teljes folyamata során továbbkíséri az egyes kávéteteleket.

– Az export ellenőrzése. A exportőrt és a megfelelő „guía de tránsito”-t egyaránt ellenőrzik a vámhatóságok és az ALMACAFÉ, amely intézmény az ellenőrzéseket a Kolumbiai Nemzeti Kávészövetség megbízásából végzi. Továbbá létezik egy exportőrjegyzék, amelyet a 2002. évi 355. sz. külkereskedelmi minisztériumi rendelet szabályoz, amennyiben a Kolumbiai Nemzeti Kávészövetség 2002. évi 3. sz. határozatában meghatározott feltételek teljesülnek. Az ALMACAFÉ a kikötőben is elvégzi az utolsó vizsgálatokat, annak ellenőrzésére hogy eleget tesznek-e a „Café de Colombia” termékre előírt minőségi követelményeknek.

– A pörkölt kávé ellenőrzése. A kolumbiai pörköltözemek a Kolumbiai Nemzeti Kávészövetség 2002. évi 1. sz. határozatával szabályozzák a „Café de Colombia” ellenőrzését. A Kolumbia területén kívül történő pörkölt ellenőrzése a külföldi pörköltök által aláírt és a helyes gyakorlatra vonatkozó megállapodások révén, valamint különféle ellenőrzési mechanizmusok keretében történik, mint például az ellenőrző és kóstolócégek által végzett minőségi ellenőrzések.

4.5. *Az előállítás módja:*

A termék feldolgozásának szakaszai az alábbiak: betakarítás, hántolás és cséplés.

– Betakarítás. A kávétermés betakarítására a virágzást követő 210. és 224. nap között kerül sor, amikor a termés éréfélben van, érett, illetve túlérett. A betakarítás szelektíven (szemenként), és elsősorban kézzel történik.

– Hántolás. A kávé tisztítása (hántolás) víz felhasználásával („nedves eljárás”) történik, és az alábbi szakaszból áll: (1) a gyümölcshús eltávolítása, (2) a gyümölcshústól megfosztott kávé tisztítása, (3) a nyálka eltávolítása (erjesztés), (4) mosás, (5) szárítás.

– Cséplés: cséplőgépekben leválasztják a perikarpiumtól és mezokarpiumtól megfosztott száraz kávé belháját, és

¹ Európai Bizottság, Mezőgazdasági és Vidékfejlesztési Főigazgatóság, Mezőgazdasági Termékek Minőségpolitikája, B-1049 Brüsszel.

ezzel az ún. „café almendrá”-hoz jutnak, amelyet gépek osztályoznak méret, szín és sűrűség szerint.

– Pörkölés: Nem feltétlenül a kávétermesztésre meghatározott földrajzi területen történik. A kolumbiai kávéövezetből származó és megfelelő jellemzőkkel rendelkező zöld babkávét a kávéital elkészítését közvetlenül megelőzően hőkezelik. Ez a folyamat kiemeli azokat az érzékszervi jellemzőket (lágú, áttetszően tiszta, közepesen/erősen savanyú és testes, markáns és teljes aroma), amelyek a kolumbiai kávéövezetből származó zöld „Café de Colombia” sajátjai.

4.6. Kapcsolat:

A kapcsolatot az alábbi tényezők támasztják alá.

– Földrajzi tényezők. A kolumbiai kávéövezet sajátos földrajzi elhelyezkedésének, valamint a speciális éghajlati, talaj- és domborzati jellemzőknek köszönhetően a „Café de Colombia” sajátos fizikai és érzékszervi jellemzőkkel rendelkezik.

– Agroklimatikus tényezők. A kolumbiai kávéövezetre jellemző az úgynevezett intertropikus találkozási sáv (ITZC) jelenléte. Ez az év folyamán két éghajlati mozgást (időszakot) jelent, ami a domborzati hatással együtt jelentős mennyiségű esőt eredményez. A kolumbiai kávéövezetet érintő esőket a völgyek és hegyek közötti helyi légáramlások is befolyásolják. Miután a kávéövezetet az ITZC kétszer is érinti, valamint a változatos domborzatnak köszönhetően a csapadék az év folyamán megfelelő mennyiségű és optimálisan oszlik el, így elegendő víz áll rendelkezésre ahhoz, hogy egész évben legyen kávétermés. Mindezen agroklimatikus jellegű körülményeknek köszönhetően a kolumbiai kávéövezetre az jellemző, hogy „egész évben friss kávé” nyújt.

– Domborzati tényezők. A kolumbiai kávéövezet a kolumbiai Andok hegyláncjai: a Sierra Nevada de Santa Marta és a Serranía de la Macarena lejtőin található. Ez sajátos ásványi összetételt, illetve fizikai és vegyi jellemzőket eredményez a talaj alkotóelemei számára, ami az éghajlati hatásnak (elsősorban a csapadék és a hőmérséklet), valamint a különböző mállási folyamatok révén a domborzatnak köszönhető. A talaj ennek folytán tápanyagban gazdag, kevésbé savas és nagy nedvesség-visszatartó képességű.

– Betakarítással kapcsolatos tényezők. Miután az év folyamán több betakarításra is sor kerül, egyazon kávécserején vannak zöld és érett szemek is. Ez határozza meg a „Café de Colombia” egyik alapvető jellemzőjét: azt, hogy a kávécserejék termésének betakarítása szelektíven és elsősorban kézzel (szemenként) történik.

– Egyéb tényezők. a „Café de Colombia” történelmi, hagyományos, kulturális és szociális tényezői, valamint a termék presztízse.

Mindezek a körülmények azt eredményezik, hogy a „Café de Colombia” minőségi kávéként van elismerve, amelyet a friss illat és 10–12 %-os átlagos nedvességtartalom jellemez, és ezek a jellemzőket az export szempontjából

jelenleg a Kolumbiai Nemzeti Kávészövetség 2002. évi 5. sz. határozata szabályozza a pörkölt kávéra vonatkozóan.

Összefoglalva a kolumbiai kávéövezetre jellemző, hogy olyan termést ad, amelyből áttetszően tiszta, közepesen/erősen savanyú és testes, teljes aromájú ital készül. Ezek a jellemzők és minőségi tulajdonságok az Arábica kávéfajtaival érhetők el, amennyiben az ültetvényeket a leg gondosabban kezelik. Következésképpen a „Café de Colombia” minősége az alábbi közös tényezőktől is függ: a nedves hántolási folyamat, amelyet az alábbiakban részletezünk, szelektív és elsődlegesen kézi betakarítás, hagyományörző és hozzáértő kávétermelők, valamint gondos válogatási és osztályozási folyamatok. A „Café de Colombia” valamennyi jellemzőjét a Kolumbiai Köztársaság sajátos talajminősége, a trópusi vidék hegyes vidékének, illetve a kolumbiai kávéövezet magasan fekvő vidékeinek éghajlata, a vetési, betakarítási eljárások és folyamatok hasonlósága és a nemzetközi értékesítési követelmények eredményezik. A „Café de Colombia” a kolumbiai kávéövezet valamennyi saját és specifikus tényezőjének köszönheti azt a hírnevet és kiváló minőséget, amelyet világszerte elismernek.

Külön említést érdemel a „Café de Colombia” presztízse és hírneve. Számos statisztikailag igazolt fogyasztói vélemény bizonyítja a „Café de Colombia” presztízst és kiváló hírnevét. Ez a kolumbiai kávétermelők erőfeszítéseinek és magának a terméknek köszönhető. Ezért a leírás-hoz olyan dokumentumokat mellékelünk, amelyek az 1960-as évekig visszamenőleg szemléltetik a termék közismertségét megalapozó reklámokat. Így az említett időponttól kezdve a „Café de Colombia” kávéról jelentős mennyiségű újságcikk és munka jelent meg, amely hozzájárult ahhoz, hogy a terméket kiváló minőségű kávéként tartsák számon. Másrészt a Kolumbiai Nemzeti Kávészövetség mind bírósági, mind közigazgatási úton folyamatosan fellép a „Café de Colombia” presztízisével nagy számban jogosulatlanul visszaélni igyekvőkkel szemben.

4.7. Felügyeleti szerv:

Név: ALMACAFÉ

Cím: Calle 73 n° 8-13 Piso 2B. Bogotá, Colombia

Tel.: (57-1) 313 66 00

Fax: (57-1) 212 85 40

e-mail: informacion.calidades@almacafe.com.co

Az ALMACAFÉ megfelel az ISO 65 szabványban foglalt műszaki követelményeknek és előírásoknak.

4.8. Címkézés:

A címke az alábbi elemeket tartalmazza: Megnevezés: „I.G.P. CAFÉ DE COLOMBIA”.

4.9. Nemzeti előírások:

Kolumbiai nemzeti jogszabály. Az Andok Közösség 486. sz. határozata. Kolumbiai eredetmegjelölés bejegyzése: az Ipari és Kereskedelmi Főfelügyelet 2005. március 4-i 4819/2005. sz. határozata.

IV.

Az FVM Élelmiszerlánc-biztonsági, Állat- és Növényegészségügyi Főosztálya a mezőgazdasági termékek és az élelmiszerek földrajzi árujelzőinek oltalmára vonatkozó részletes szabályokról szóló **78/2004. (IV. 19.) Korm. rendelet 4. § (2)** bekezdésben meghatározott felhatalmazás alapján, az **Európai Közösség más tagállama által benyújtott földrajzi árujelző** bejelentéshez kapcsolódó **DE/PGI/117/0516** számú *Összefoglaló lapot* az alábbiakban megjelenteti.

A jogos gazdasági érdeküket igazoló személyek az *Összefoglaló lapban* foglaltakkal kapcsolatos kifogásaikat a bejelentésnek az **Európai Unió Hivatalos Lapjában való megjelenésétől** (2006. december 22.) **számított négy hónapon belül** írásban nyújthatják be a Földművelésügyi és Vidékfejlesztési Minisztérium Élelmiszerlánc-biztonsági, Állat- és Növényegészségügyi Főosztályára (Bp. 55. Pf. 1, 1860).

**Módosítás iránti kérelem közzététele
a mezőgazdasági termékek és élelmiszerek
földrajzi jelzéseinek és eredetmegjelöléseinek
oltalmáról szóló 510/2006/EK tanácsi rendelet
6. cikkének (2) bekezdése alapján**

(2006/C 316/02)

Ezzel a közzététellel az 510/2006/EK tanácsi rendelet 7. cikke szerint létrejön a kérelem elleni kifogás joga.

A kifogást tartalmazó nyilatkozatnak e közzététel napjától számítva hat hónapon belül kell beérkeznie a Bizottsághoz.

A TANÁCS 510/2006/EK RENDELETE

**Módosítás iránti kérelem
a 9. cikk és a 17. cikk (2) bekezdése alapján**

„MÜNCHENER BIER”

EK-szám: DE/PGI/117/0516

OEM () OFJ (X)

Kért módosítás(ok)

A termékleírás érintett szakaszcíme(i):

- A termék elnevezése
- A termék leírása
- Földrajzi terület
- A származás igazolása
- Az előállítás módja
- Kapcsolat
- Címkézés
- Nemzeti előírások

Módosítás(ok):

Leírás:

A módosítások célja az egyszerűsített bejegyzési eljárás folyamán elkövetett hibák kijavítása. 1997-ben utólagosan, igen rövid időn belül kellett megküldeni egy termékleírást. Ekkor hibák adódtak, amelyek most kerültek napvilágra. A sörfőzési technológiát tekintve jelentéktelen javításokról van szó. A javításhoz kapcsolódó korrekciókat az átlagfogyasztó a szakemberek szerint érzékszervileg nem érzékeli.

Összesen hat hiba merült fel, illetve került napvilágra.

A „Hefeweizen” típusnál a szín tekintetében a kérelmező maga követett el egy belső adattovábbítási hibát a termékleírás összeállításánál.

Az „Export hell”, az „Export dunkel”, a „Bockbier” és az „Oktoberfestbier” típusnál a keserőségi értékek tekintetében, az „Export dunkel” típusnál pedig a szín tekintetében a kérelmező csoport tagjai követték el adattovábbítási hibákat. E kérelem célja a felmerült hibák kijavítása.

Ezért a „Münchener Bier” bejegyzett elnevezés termékleírásában a következő módosítások végrehajtása szükséges:

a) „Export Hell”:

A keserőség egységszámának (EBU) módosítása:
17,0–26,0 egységről 15,0 – 26,0 egységre

b) „Export Dunkel”:

A keserőség egységszámának (EBU) módosítása:
18,0–24,0 egységről 15,0 – 24,0 egységre
valamint

a szín egységszámának (EBC) módosítása:
42,0–55,0 egységről 42,0 < 60,0 egységre

c) „Hefeweizen Hell”:

A szín egységszámának (EBC) módosítása:
11,0–16,0 egységről 11,0–20,0 egységre

d) „Bockbier”:

A keserőség egységszámának (EBU) módosítása:
21,0–32,5 egységről 18,0–32,5 egységre

e) „Oktoberfestbier”:

A keserőség egységszámának (EBU) módosítása:
18,0–28,0 egységről 16,0–28,0 egységre

A származás igazolása:

A 383/2004/EK rendelet 2. cikke az első cikkel összefüggésben előírja, hogy az előállításra és forgalomba hozatalra vonatkozó összes főbb követelményt fel kell tüntetni. Ebbe az adott termék fogyasztótól termelőig történő, sőt, adott esetben azon túli nyomon követhetősége is beletartozik. Ezenkívül a nyomon követhetőség már jogszabályban is szabályozva van (a 178/2002/EK rendelet 18. cikke a „nyomon követhetőségről”).

Ez a jelen esetben a sörfőzéshez felhasznált vízre is vonatkozik.

Ezért a termékleírást a következő szöveggel szükséges kiegészíteni:

„A »Münchener Bier« müncheni származásának igazolása a címkén feltüntetett tételjelöléssel és/vagy a tag sörfőzdék által vezetett egyedi nyilvántartásoknak megfelelő minőségmegőrzési határidővel történik. Az igazolást a sörfőzdék egyedi rendszerében kiegészítik a szállítólevelek, sörfőzdei nyilvántartások, számítógépes listák stb.

A már megfelelő belső rendszereket a 178/2002/EK rendelet »nyomon követhetőségről« szóló, 2005. január 1-jétől hatályos 18. cikke alapján részben korszerűsítették. Ennek segítségével még gyorsabban megválaszolhatók a fogyasztók és/vagy hatóságok tényleges eredetre irányuló kérdései.

Főként a közvetlenül a forrás eredeténél felszerelt mérőberendezések (esetenként indukciós áramlásmérők), valamint – adott esetben különleges – tartályok és/vagy csővezetékek, továbbá valószínűségi számítások alapján bármikor bizonyítható, hogy az alábbi 4.5. pontban bemutatott különleges müncheni vizet ténylegesen a sör előállítására használták fel.”

Címkézés

A „Münchener Bier” és a „Münchner Bier” elnevezés csak a „Münc..” betűk utáni „e” betűben különbözik. Itt csak egy müncheni, illetve bajor nyelvi jellegzetességről van szó, az „e” betű illetve hang bizonyos szavak esetében való „elnyeléséről”. A szó jelentésén ez mit sem változtat. A jelen esetben is ugyanarról a termékről van szó, és az „e” betű „elnyelése” ezért semmilyen befolyást nem gyakorol, a származásra sem. Bajorországban a „münchnerisch” ugyanazt jelenti, mint a „münchenerisch”. Sőt, ez a kijelentés Európa egészét tekintve is igaz lehet. Ezért a 4.8. pontot a következőképpen szükséges megszővegezni:

„A sörcímkézés a »Münchener Bier« illetve a »Münchner Bier« termékelnevezésre utal egy, a 4.2. pontban említett sörtípussal kapcsolatosan”.

**MÓDOSÍTOTT ÖSSZEFOGLALÓ
A TANÁCS 510/2006/EK RENDELETE
»MÜNCHENER BIER«
EK-szám: DE/PGI/117/0516
OEM () OFJ (X)**

Ez az összefoglaló kizárólag tájékoztatás céljára készült. Részletesebb tájékoztatásért az érdeklődők az 1. pontban megjelölt nemzeti hatóságnál vagy az Európai Bizottságnál¹ beszerezhető teljes termékleírást tanulmányozhatják.

¹ Európai Bizottság, Mezőgazdasági és Vidékfejlesztési Főigazgatóság, Mezőgazdasági Termékek Minőségpolitikája, B-1049 Brüsszel.

1. A tagállam felelős szerve:

Név: Bundesministerium der Justiz
Cím: Mohrenstraße 37, D-11015 Berlin
Tel.: 030/20 25 – 70
(közvetlen szám: 030/20 25 – 93 28)
Fax: 030/20 25 — 95 25
e-mail: Matzner-An@bmj.bund.de

2. Csoporthoz tartozás:

Név: Verein Münchener Brauereien e.V.
Cím: Oskar-von-Miller-Ring 1, D-80333 München
Tel.: 089/28 86 31
Fax: 089/28 39 57
e-mail: newrzella.vmb-wv-vba@gmx.de
Összetétel: Termelők/feldolgozók (X) Egyéb ()

3. A termék típusa:

2.1 osztály – Sör

4. Termékleírás [a 4. cikk (2) bekezdésében előírt követelmények összefoglalása]

4.1. Elnevezés: „Münchener Bier”

4.2. Leírás:

Helles

Eredeti extrakttartalom (%): 11,4–11,9
Alkoholtartalom (% V/V): 4,7–5,4
Szín (EBC): 5,0–8,5 egység
Keserűség (EBU): 14,0–25,0 egység
Világossárga, sápadt, itatja magát, tiszta, lágy, komlóval enyhén-kellemes mértékben ízesített, finomanfrissítően fűszeres, a főzési módszertől függően kellemesen keserű.

Export Hell

Eredeti extrakttartalom (%): 12,5–12,8
Alkoholtartalom (% V/V): 5,5–6,0
Szín (EBC): 5,5–7,5 egység
Keserűség (EBU): 15,0–26,0 egység
Világossárga, áttetszőre erjesztett, íze a zamatostól az enyhe, telt lágyon át a csipősen fűszeresig terjed, részben komlóval finoman ízesített, részben finoman keserű.

Export Dunkel

Eredeti extrakttartalom (%): 12,5–13,7
Alkoholtartalom (% V/V): 5,0–5,9
Szín (EBC): 42,0<60,0 egység
Keserűség (EBU): 15,0–24,0 egység
Zamatos, lágy, malátaaromájútól erősre terjedő tartományú, részben a müncheni maláta dominanciájával.

Pils

Eredeti extrakttartalom (%): 11,5–12,5
Alkoholtartalom (% V/V): 4,9–5,8
Szín (EBC): 5,5–7,0 egység

Keserőség (EBU): 30,0–38,0 egység

Enyhén fanyar, finom, nemes komlóra emlékeztető keserőség, komlós jegyeket felmutatótól a komlóaromájúig terjedő tartomány, könnyű, elegáns, friss.

Leichtes Weißbier

Eredeti extrakttartalom (%): 7,7–8,4

Alkoholtartalom (% V/V): 2,8–3,2

Szín (EBC): 11,0–13,0 egység

Keserőség (EBU): 13,0–15,0 egység

Frissítő, pezsdítő, bizsergető hatású, élesztőtől zavaros, jellegzetes felső erjesztésű búzasöríz.

Kristall Weizen

Eredeti extrakttartalom (%): 11,5–12,4

Alkoholtartalom (% V/V): 4,9–5,5

Szín (EBC): 7,5–12,5 egység

Keserőség (EBU): 12,0–16,0 egység

Frissítő, igen bizsergető hatású, áttetszőre szűrt, tiszta, friss, felső erjesztésű jegyekkel, jellegzetes felső erjesztésű íz.

Hefeweizen Hell

Eredeti extrakttartalom (%): 11,4–12,6

Alkoholtartalom (% V/V): 4,5–5,5

Szín (EBC): 11,0–20,0 egység

Keserőség (EBU): 12,0–20,0 egység

Jól megerjesztett, természetesen zavaros, jellegzetesen felső erjesztésű karakterű, bizsergető, frissítő, pezsdítő hatású, friss, részben élesztős, búzasör-aromájú.

Hefeweizen Dunkel

Eredeti extrakttartalom (%): 11,6–12,4

Alkoholtartalom (% V/V): 4,5–5,3

Szín (EBC): 29,0–45,0 egység

Keserőség (EBU): 13,0–16,0 egység

Természetesen zavaros, zamatos, malátaaroma íz, illetve malátás karakter, felső erjesztésű jegyekkel, illetve karakterrel.

Märzen

Eredeti extrakttartalom (%): 13,2–14,0

Alkoholtartalom (% V/V): 5,3–6,2

Szín (EBC): 8,0–32,5 egység

Keserőség (EBU): 21,0–25,0 egység

Igen zamatos, itatja magát, enyhe, altbayerisch-től a malátaaromáig terjedő tartomány, igen enyhén keserű.

Bockbier

Eredeti extrakttartalom (%): 16,2–17,3

Alkoholtartalom (% V/V): 6,2–8,1

Szín (EBC): 7,5–40,0 egység

Keserőség (EBU): 18,0–32,5 egység

Jól megerjesztett, lehet kerek, zamatos, itatja magát, lágy, illatos vagy komlóval enyhén ízesített, enyhén keserű vagy komlóval jól megízesített és részben fűszeres karakterű.

Doppelbock

Eredeti extrakttartalom (%): 18,2–18,7

Alkoholtartalom (% V/V): 7,2–7,7

Szín (EBC): 44,0–75,0 egység

Keserőség (EBU): 18,0–28,0 egység

Erős, erőteljes, fűszeres, tartalmas, malátaaromájú íz.

Leichtbier

Eredeti extrakttartalom (%): 7,5–7,7

Alkoholtartalom (% V/V): 2,7–3,2

Szín (EBC): 5,5–7,0 egység

Keserőség (EBU): 24,0–26,5 egység

Enyhén keserű, nemes íz.

Diät Pils

Eredeti extrakttartalom (%): 8,5–9,3

Alkoholtartalom (% V/V): 4,3–4,9

Szín (EBC): 5,0–6,5 egység

Keserőség (EBU): 26,0–30,0 egység

Szénhidrátban szegény, enyhén keserű, száraz íz.

Schwarz-Bier

Eredeti extrakttartalom (%): 11,3

Alkoholtartalom (% V/V): 4,8

Szín (EBC): 70,0 egység

Keserőség (EBU): 17,0 egység

Enyhén fűszeres malátaaroma.

ICE-Bier

Eredeti extrakttartalom (%): 11,2

Alkoholtartalom (% V/V): 4,9

Szín (EBC): 6,5 egység

Keserőség (EBU): 20,0 egység

Harmonikus, kerek, zamatos.

Nähr-/Malzbier

Eredeti extrakttartalom (%): 12,3–12,7

Alkoholtartalom (% V/V): 0,0–1,2

Szín (EBC): 65,0–90,0 egység

Keserőség (EBU): 8,0–15,0 egység

Alkoholszegény, igen enyhén erjesztett, malátás, fűszeres, komlóval igen szegényen ízesített.

Oktoberfestbier

Eredeti extrakttartalom (%): 13,6–14,0

Alkoholtartalom (% V/V): 5,3–6,6

Szín (EBC): 6,0–28,0 egység

Keserőség (EBU): 16,0–28,0 egység

Világos, arany-, borostyánszínű vagy sötét, lehet zamatos, igen kerek, lágy vagy malátaaromájú, akár enyhén komlóval ízesített, nagyon lágyan keserű vagy erőteljes, kissé édes ízű.

4.3 *Földrajzi terület:* München térsége.

4.4 *A származás igazolása:*

A „Münchener Bier” müncheni származásának igazolása a címkén feltüntetett tételjelöléssel és/vagy a tag sörfőződékek által vezetett egyedi nyilvántartásoknak megfelelő minőségmegőrzési határidővel történik. Az igazolást a sör-

főzdek egyedi rendszerében kiegészítik a szállítólevelek, sörfőzdei nyilvántartások, számítógépes listák stb.

A már megfelelő belső rendszereket a 178/2002/EK rendelet „nyomon követhetőségről” szóló, 2005. január 1-jétől hatályos 18. cikke alapján részben korszerűsítették. Ennek segítségével még gyorsabban megválaszolhatók a fogyasztók és/vagy hatóságok tényleges eredetre irányuló kérdései.

Főként a közvetlenül a forrás eredeténél felszerelt mérőberendezések (esetenként indukciós áramlásmérők), valamint – adott esetben különleges – tartályok és/vagy csövezetékek, továbbá valószínűségi számítások alapján bármikor bizonyítható, hogy az alábbi 4.5. pontban bemutatott különleges müncheni vizet ténylegesen a sör előállítására használták fel.

4.5. Az előállítás módja:

A „Münchener Bier” a Münchenben illetve Németországban hatályos jogi előírások alapján készül. A malátázott gabonát megőrlik és különleges müncheni vízzel keverik. Ez a müncheni sörfőzdek által használt víz müncheni kőzetrétegekből, saját tulajdonú, müncheni városi területen fekvő mélykutakból származik, amelyek többsége harmadidőszakból származó rétegekig ér le.

A cefrének nevezett keveréket állandóan keverve különböző hőmérsékleteken melegítik. Ennek során aktíválódnak a meglévő enzimek és az egyébként nehezen oldódó malátaelemek kioldódnak a malátaörleményből. Ezután következik az oldódó és a nem oldódó elemek elkülönítése, az úgynevezett tisztítás, amit vagy ülepítéssel vagy szűréssel végeznek. A tisztítás után a sörcéfrét a cefre- vagy főzőüstbe öntik, majd válogatott, főként bajor termesztésű komló hozzáadásával mintegy 1–2 órán át főzik.

Ennek során felszabadulnak a komló aroma- és hasznos anyagai, és eltávoznak az eltarthatóságra és a „Münchener Bier” különleges ízére nézve káros fehérjék. Ennek az előállítási szakasznak a végére el kell érni a kívánt extrakttartalmat. Miután a sörcéfréből eltávolították a még benne található szilárd elemeket, a még forró sörlét lehűtik és az erjesztőtartályba öntik. Ennek során óvatos adagolással különleges, egyedi, tiszta kultúrájú élesztőt adnak hozzá. Minden egyes tiszta kultúra egyetlen élesztősejtéből származik, hogy a „Münchener Bier” ízét döntően befolyásoló élesztősejtek teljesen egyező tulajdonságokkal rendelkezzenek. A müncheni levegővel levegőztetett különleges élesztő(k) hozzáadása után következik a sörcéfre 4–8 napig tartó erjesztése.

Az élesztő természetes módon 1/3 alkohollá és 1/3 szén-dioxiddá bontja a feloldott malátacukrot. A maradék egyharmad izmeghatározó és karakterizáló extraktként marad a sörben. Az erjedés végére elkészül az úgynevezett „Jungbier” („fiatal sör”).

Miután a fiatal sörből eltávolították a leülepedő alsóerjedésű és a felszínre emelkedő felsőerjedésű élesztőt, a sör a hideg hőmérsékleten történő utóerjesztéssel, az ászoktartályokban végzett tárolás alatt elnyeri összetéveszthetetlen

ízét és végleges állapotát. A fiatal sör ennek során természetes módon szén-dioxiddal gyarapodik és mintegy 4–11 heti érésre van szüksége a végleges íz kialakulásáig.

4.6. Kapcsolat a földrajzi területtel:

Csak a Münchenben előállított sör nevezhető „Münchener Bier”-nek. A fogyasztó meghatározott hírnevet és a legmagasabb minőségi elvárásokat párosítja a kifejezéssel. A „Münchener Bier” elnevezést a müncheni sörfőzdek évszázadok óta használják, harmadik felek bárminemű ellenvetése nélkül. A lakosság erős kötődése a „Münchener Bier”-hez München térségében történelmi okokra vezethető vissza, elég csak a müncheni sörforradalomra gondolni.

A régi hagyományt többek között az is alátámasztja, hogy már Erős Lajos herceg 1280-as urbáriumában is említik a müncheni sörfőzők pénzbeni és természetbeni kötelezettségeit (ide vonatkozó mű: „München und sein Bier”, Heckhorn/Wiehr, München, 1989, vagy Dr. Karin Hackel-Stehr doktori disszertációja – mint a fenti 4. pontban –, valamint „Die »prewen« Münchens” Sedlmayer/Grohsman tollából, Nürnberg, 1969, a kivonatok csatolva. További hivatkozás: „125 Jahre Verein Münchener Brauereien e. V.” Dr. Christine Rädlinger, emlékkönyv, 1996). Sőt, a német legfelsőbb bíróság több alkalommal, legutóbb az 1923.11.13-i ítéletében (MuW, 23. kötet, 152. oldal) jogerősen elismerte, hogy a „Münchener Bier” elnevezés valódi eredetmegjelölést takar. A szakirodalom egybehangzó véleménye szerint ebben semmi változás nem történt – lásd: Loschelder/Schnepf „Deutsche geographische Herkunftangaben”, Köln 1992, 262. o.; „Kommentar zum Wettbewerbsrecht”, 14. kiadás, Baumbach/Hefermehl § 3 UWG Rdnr. 238, München 1983.

A müncheni térség különleges helyzete miatt a sörfőzdek váltak a városban a gazdaság és a kultúra támaszaivá. Ebből fakadóan a fogyasztók azonosítják magukat a hazai „Münchener Bier”-rel és helyi specialitásként fogyasztják. A származási jelölések, eredetmegjelölések és más földrajzi jelzések – többek között a „Münchener Bier” – oltalmáról szóló, a Német Szövetségi Köztársaság, illetve Franciaország, Görögország, Olaszország, Spanyolország uniós tagállamok, továbbá Svájc közötti kétoldalú megállapodások figyelembe veszik ezeket a körülményeket.

További idevágó dokumentumok:

„Kommentar zum Lebensmittelrecht” Prof. Dr. W. Zipfel C 100 § 17 Rdnr. 228/233 és C 412 Vorb. Rdnr. 30;

Loschelder/Schnepf, „Deutsche geographische Herkunftangaben”, Köln 1992, 262. és köv. o., 14. o. és 148. o.;

Dr. Karin Hackl Stehr doktori disszertációja, „Unser Bier”

4.7. Felügyeleti szerv:

Gyártásellenőrzési célból

Név: Bayerische Landesanstalt für Landwirtschaft

Cím: Institut für Ernährungswirtschaft und Markt

Menzinger Straße 54, D-80638 München

Tel.: 089/17800-337

Fax: 089/17800-494

e-mail: nina.jack@lfl.bayern.de

A helyes használat ellenőrzése céljából

Név: Bayerisches Staatsministerium für Umwelt, Gesundheit und Verbraucherschutz

Abt. 4, Referat 42

Cím: D-81925 München

Tel.: 089/9214-00

Fax: 089/9214-2513

e-mail: –

4.8. Címkézés:

A sörcímkézés a „Münchener Bier” illetve a „Münchner Bier” terméknevezésre utal egy, a 4.2. pontban említett sörtípussal kapcsolatosan.

4.9. Nemzeti előírások:

Ideiglenes sörtörvény és a kapcsolódó végrehajtási rendelet.

V.

Az **FVM Élelmiszerlánc-biztonsági, Állat- és Növényegészségügyi Főosztálya** a mezőgazdasági termékek és az élelmiszerek földrajzi árujelzőinek oltalmára vonatkozó részletes szabályokról szóló **78/2004. (IV. 19.) Korm. rendelet 4. § (2)** bekezdésben meghatározott felhatalmazás alapján, az **Európai Közösség más tagállama által benyújtott földrajzi árujelző** bejelentéshez kapcsolódó **CZ/PGI/005/0362/14.09.2004** számú *Összefoglaló lapot* az alábbiakban megjelenti.

A jogos gazdasági érdeküket igazoló személyek az *Összefoglaló lapban* foglaltakkal kapcsolatos kifogásaikat a bejelentésnek az **Európai Unió Hivatalos Lapjában való megjelenésétől** (2006. december 16.) **számított négy hónapon belül** írásban nyújthatják be a Földművelésügyi és Vidékfejlesztési Minisztérium Élelmiszerlánc-biztonsági, Állat- és Növényegészségügyi Főosztályára (Bp. 55. Pf. 1, 1860).

Kérelem közzététele

a mezőgazdasági termékek és élelmiszerek földrajzi jelzéseinek és eredetmegjelöléseinek oltalmáról szóló 510/2006/EK tanácsi rendelet 6. cikkének (2) bekezdése alapján

(2006/C 308/06)

Ezzel a közzététellel az 510/2006/EK tanácsi rendelet 7. cikke alapján létrejön a kérelem elleni kifogás joga.

A kifogást tartalmazó nyilatkozatnak e közzététel napjától számítva hat hónapon belül kell beérkeznie a Bizottsághoz.

ÖSSZEFOGLALÓ

A TANÁCS 510/2006/EK RENDELETE

Bejegyzés iránti kérelem az 5. cikk és a 17. cikk (2) bekezdése alapján

„LOMNICKÉ SUCHARY”

EK-szám: CZ/PGI/005/0362/14.09.2004

OEM () OFJ (X)

Ez az összefoglaló kizárólag tájékoztatás céljára készült. Részletesebb tájékoztatásért az érdeklődők az 1. pontban megjelölt nemzeti hatóságnál vagy az Európai Bizottságnál¹ beszerezhető teljes termékleírást tanulmányozhatják.

1. A tagállam felelős szerve:

Név: Úrad průmyslového vlastnictví

Cím: Antonína Čermáka 2a, CZ-160 68 Praha 6

Tel.: (420) 220 38 31 11

Fax: (420) 224 32 47 18

e-mail: posta@upv.cz

2. Csoportosulás:

Név: Sdružení výrobců Lomnických sucharů

Cím: Bystrá nad Jizerou 78, CZ-513 01 Semily

Tel.: (420) 604 24 39 54, (420) 481 62 54 83

Fax: (420) 481 32 36 14

e-mail: –

Összetétel: Termelők/feldolgozók (X) egyéb ()

3. A termék típusa:

2.4. osztály – Kétszersültek

4. *Termékleírás* (a 4. cikk (2) bekezdésében előírt követelmények összefoglalása)

4.1. Elnevezés: „Lomnické suchary”

4.2. Leírás:

A „Lomnické suchary” következő fajtái léteznek: „Lomnické suchary cukrované” (cukrozott), „Lomnické suchary ořískové” (mogyorós), „Lomnické suchary mandlové” (mandulás), „Lomnické suchary arašidové” (földimogyorós), „Lomnické suchary Dia” (cukorbetegeknek).

A kész terméknek az érzékszervi vizsgálat során a következő feltételeknek kell megfelelnie:

Alak: a szeletek maximális vastagsága 18 mm

Külső: egyenletesen cukrozott

Szín: kettőtörés után egyenletesen aranybarna

Porózusság: egyenletes, lyukaktól, kemény darabaktól és egyenetlenül elkevert tésztára utaló részekről mentes

Struktúra: kemény, ropogós és omlós

¹ Európai Bizottság, Mezőgazdasági és Vidékfejlesztési Főigazgatóság, Mezőgazdasági Termékek Minőségpolitikája B-1049 Brüsszel.

Íz és illat: a pékárak adott fajtájára jellemző narancshéjjal (citromhéjjal) ízesített. Az íze nem lehet égett, keserű vagy állott, illetve íze és illata nem lehet a terméktől idegen.

Mikrobiológiai vizsgálat: A mintáknak meg kell felelniük a jogszabályban előírtaknak.

Fizikai és kémiai előírások:

Maximális nedvességtartalom 4 % tömegszázalék

A szárazanyag minimális szacharóz-tartalma 33,5% tömegszázalék

A szárazanyag minimális zsirtartalma 33,5% tömegszázalék

A szárazanyag maximális hamu-tartalma 0,80% tömegszázalék

A szárazanyag maximális „ásványi eredetű anyag”-tartalma 0,10 % tömegszázalék

Fémek: arzén, kadmium, ólom, higany – meg kell felelnie a jogszabályban előírtaknak.

Aflatoxinok: B1, B2, G1, G2 0,1 µg/kg

A kétszersültet közvetlen fogyasztásra szánják. A „Lomnické suchary” finom búzaliszt, finomított cukor, hidrogénezett zsír, élesztő, tejpor, szárított tojássárgája, fahéj, vanília, narancshéj (citromhéj) és a keserű ízétől megfosztott őszi- vagy sárgabarackmag-kivonat felhasználásával készül. A szárított tojássárgája helyettesíthető a szárazanyagnak megfelelő mennyiségű friss tojássárgájával. Az egyes változatokhoz örölt mogyorót, mandulát vagy földimogyorót adnak. A cukorbetegeknek készült változat ízesítés nélküli és cukor helyett szorbitot tartalmaz.

4.3. Földrajzi terület:

A Semily járás, ahol Lomnice nad Popelkou, Vysoké nad Jizerou és Jablonec nad Jizerou városok találhatóak.

4.4. A származás igazolása:

A termelők nyilvántartást vezetnek a „Lomnické suchary” előállításához szükséges egyes nyersanyagok szállítóiról és a késztermékek felvásárlóiról. A termék valamennyi csomagolásán a kötelező adatok mellett feltüntetik a gyártó nevét és székhelyét is.

Valamennyi nyersanyagot ellenőrzik, hogy megfelelnek-e az adott élelmiszer-ipari normáknak. Az üzemeket és a berendezéseket is rendszeresen ellenőrzik, meg kell felelniük az élelmiszeriparban érvényes higiéniai előírásoknak. Legfőképp a mérlegeket és a hőmérőket vizsgálják.

A gyártási folyamat során ellenőrzik az egyes nyersanyagok súlyát, annak mértékét, mennyire kelt meg a tészta, valamint a levegő hőmérsékletét és nedvességtartalmát a sütés és végül a szárítás során. A kész termékek esetében a csomagolás előtt vizsgálják a szeletek vastagságát, a cukrozás egyenletességét, a törés menti szint, az állagot, ízt és illatot.

A Hradec Královéi Kerületi Higiéniai Állomás (Krajská hygienická stanice) végzi a mikrobiológiai, vegyi és érzékszervi vizsgálatot, ideértve az eltarthatóság ellenőrzését.

A termék előírások betartásának ellenőrzését az Állami Mezőgazdasági és Élelmiszeripari Felügyelőség (Státní zemědělská a potravinářská inspekce) megfelelő felügyelete végzi.

4.5. Az előállítás módja:

A gyártási folyamat fő lépései: Az adott termékfajta receptje szerint előkészített alapanyagok a keverőgépbe kerülnek. A nyersanyagokat alaposan elkeverik. Az elkevert alapanyagokhoz hozzáadják az előkészített élesztőt és jó minőségű ivóvizet, majd ezeket sűrű tésztává gyúrnak. A tésztából kisebb cipókat készítenek, amelyeket a kelés után hosszúkás cipókká formálnak, ezeket elhelyezik a kikent formákba és egy előmelegített kamrában 3 napig kelni hagyják. A megkelt tésztát 240–250 °C fokra melegített kemencében sütik. A kemence lezárásakor a tésztát vízzel nedvesítik meg, hogy az párolódjon, majd 30 – 45 percig sütik. A megsült kétszersült cipókat hagyják kihűlni, megnedvesítésük után egyforma szeletekre vágják őket, majd az osztályozott szeleteket cukorban forgatják meg. A cukrozott kétszersült-szeleteket 190–200 °C fokra melegített kemencében szárítják, majd a szárítás után kiegyengetik és csomagolják őket. A kétszersültet élelmiszeriparban használt alumínium fóliába csomagolják, és ezeket a csomagokat a feliratozott kartondobozokba helyezik.

A minőség megőrzése érdekében a terméket közvetlenül az előállítás után csomagolni kell. A kétszersült törékeny és könnyen magába szívja a nedvességet. Nagyobb mennyiségű termék szállítása során a széttörédezés és nedvesedés miatt romolhat a minőség. A csomagolás egy másik oka a termék nyomon követésének javítása.

4.6. Kapcsolat:

A „Lomnické suchary”-t a 19. század első felétől egy behatárolt területen készítik. A kétszersült gyártását Lomnice nad Popelkou városában Michal Jína kezdte meg 1810-ben. A 19. század második felében a vállalkozás nem csak az egész Osztrák-Magyar Monarchiát látta el, hanem más európai országokat is. Az 1927. évi párizsi világiállításán a „Lomnické suchary” elnyerte az első díjat, a „Grand Prix”-t. 1948-ban a vállalkozást államosították, a kétszersült gyártása a Lomnický průmysl sucharu nevű cégben folytatódott. 1995-ben megalakult a Vekos cég, amely megújította a „Lomnické suchary” gyártását a régi receptek alapján. Az utóbbi években számos kisebb vállalkozás jelent meg, amelyek szintén a régi recept alapján készítik a „Lomnické suchary”-t. Például: VEKOS, EGE IMPEX, Lomnické suchary s.r.o., Ladislav Kodejška. 2005 szeptemberében alakult meg a „Lomnické suchary”-t gyártók szövetsége.

A „Lomnické suchary”-t közel 200 éve készítik ugyanolyan módon, külalakja és íze is változatlan.

Ez a tradicionális receptből és Lomnice nad Popelkou, Vysoké nad Jizerou, Jablonec nad Jizerou városokban, illetve a Semily járásban élő emberek gyártási tapasztalataiból adódik. A „Lomnické suchary”-t hagyományosan ezen a vidéken gyártják, ebből a régióból szállítják és árulják szinte egész Csehországban. A „Lomnické suchary” ma is jelentős cukrászati ínyencség. Számos kiadványban

(például J. Mizera: Město sucharů a textilu Lomnice nad Popelkou – Lomnice nad Popelkou, a kétszersült és a textil városa, J. Fučík: Popis a dějiny okresu Lomnického n.P. – Lomnice nad Popelkou járás története), illetve újságcikkben (Lidové noviny, a libereci kerületben megjelenő Týden) említik a „Lomnické suchary”-t. Különlegessége folytán 2003-ban a „Lomnické suchary” megnevezést a Cseh Köztársaságban a 198. sz. eredetmegjelöléssel jellemezték be.

4.7. Felügyeleti szerv:

Név: Státní zemědělská a potravinářská inspekce – inspektorát v Ústí nad Labem
Cím: Masarykova 19/275, CZ-403 40 Ústí nad Labem
Tel.: (420) 475 65 12 24
Fax: (420) 475 65 12 25
e-mail: usti@szpi.gov.cz

4.8. Címkézés:

A csomagolás valamennyi oldalán szerepel a „Lomnické suchary” megnevezés és az adott változat megnevezése. A „Lomnické suchary” felirat nagyobb betűkkel jelenik meg, mint a szöveg többi része. A doboz legalább egyik oldalán szerepel a kétszersültet ábrázoló kép.

4.9. Nemzeti előírások: –

A földművelésügyi és vidékfejlesztési miniszter közleménye a Magyar Élelmiszerkönyv irányelvének közvetítéséről

Az élelmiszerekről szóló 2003. évi LXXXII. törvény 19. § b) pontja alapján a *Magyar Élelmiszerkönyv II. kötet, 2-85 számú, Szárastészta* című irányelv 2., módosított kiadását az FVM Értesítő megjelenésének időpontjával az alábbiakban teszem közzé.

Gráf József s. k.,
földművelésügyi és vidékfejlesztési miniszter

MAGYAR ÉLELMISZERKÖNYV (Codex Alimentarius Hungaricus)

2-85 számú irányelv
Szarastészta
2. kiadás, 2006.

1. §

1. Ezen irányelv az élelmiszerekről szóló 2003. évi LXXXII törvény 17. § (2) b) pontja alapján a szárastésztaakra vonatkozó ajánlott irányelveket tartalmazza. Célja,

hogy segítse a gazdaság szereplőit azzal, hogy leírja e termékekkel kapcsolatban kialakult magyar szokásokat és az ezekből következő fogyasztói elvárásokat.

2. A szárastészta gabonafélék őrleményeiből, vízzel, tojással vagy anélkül, esetleg egyéb anyagok felhasználásával, keveréssel, gyúrással, formázással és szárítással előállított élelmiszer. A termékek különböző formában, csomagolva, főzésre készen kerülnek forgalomba.

3. Ezen irányelvnek nem tárgya a friss tészták (szárítás nélküli, töltött, hűtött) termékcsoportja.

2. §

A szárastészta csoportosítása

1. Összetétel szerint

1.1. Tojás nélküli szárastészta: *Triticum aestivum*¹ vagy *Triticum aestivum*¹ és *Triticum durum*² őrleményeiből tojás nélkül, ivóvíz felhasználásával készült termék.

Azonosító szám: MÉ 2-85/1

1.2. Tojásos szárastészta: *Triticum aestivum* vagy *Triticum aestivum* és *Triticum durum* őrleményeiből legalább 1 db/szarastészta kilogramm teljes tojást vagy annak megfelelő tojáskészítményt tartalmazó, ivóvíz felhasználásával készült termék.

Azonosító szám: MÉ 2-85/2

1.3. Durum szárastészta: kizárólag *Triticum durum* őrleményéből ivóvíz felhasználásával készített termék.

Azonosító szám: MÉ 2-85/3

1.4. Tojásos durum szárastészta: kizárólag *Triticum durum* őrleményéből, legalább 1 db/szarastészta kilogramm teljes tojást vagy annak megfelelő tojáskészítményt tartalmazó, ivóvíz felhasználásával készített termék.

Azonosító szám: MÉ 2-85/4

1.5. Házi jellegű tojásos szárastészta: olyan tojásos szárastészta, amely legalább 6 db/szarastészta kilogramm teljes tojást vagy annak megfelelő tojáslevet tartalmaz.

Azonosító szám: MÉ 2-85/5

1.6. Egyéb szárastészta: olyan tojással vagy tojás nélkül készített szárastészta, amelyben a búzaőrlemény mellett vagy helyett más gabonaőrleményt, gabonakészítményt, gabonahelyettesítő készítményt (pl. amarant, hajdina), egyéb ízesítő vagy dúsító anyagot tartalmaz.

Azonosító szám: MÉ 2-85/6

2. Alak szerint

2.1. Szalastészta: 100 mm-nél hosszabb tészták (csótészta, cérnametélt, spagetti, hosszúmetélt, fodros metélt stb.).

2.2. Aprótészta: 100 mm-nél rövidebb tészták (gyufametélt, csusza, kagyló, csiga, tarhonya stb.).

¹ Közönséges búza

² Durum búza

3. Az előállítás módja szerint

3.1. Gépi gyártású száraztészta: olyan száraztészta, amelynek előállításánál legalább egy művelet géppel történik

3.2. Kézi készítésű száraztészta: olyan száraztészta, amelynek előállításánál minden műveletet kézzel végeznek, szobahőmérsékleten szárítanak és legalább 6 tojás felhasználásával készítik.

3. §

Felhasználható anyagok

A termékek gyártásához csak a vonatkozó kötelező előírásoknak (törvény, rendelet, MÉ I. kötet), nemzeti szintű ajánlásoknak (MÉ II. kötet, szabvány), ezek hiányában a szokásos kereskedelmi követelményeknek és az étkezési célnak megfelelő minőségű, a következőkben felsorolt anyagok használhatók fel.

1. Gabonaőrlemények

A tésztagyártásra alkalmas *Triticum aestivum* és *Triticum durum* őrleményei, speciális tésztafajtákhoz egyéb gabonaőrlemények.

2. Tojás

Tojás³ vagy fizikailag tartósított élelmiszer-ipari tojás-készítmények. A tojástartalom esetében 1 tojásnak a 45 g tömegű héj nélküli tojás, illetve az ezzel egyenértékű tojás-készítmény felel meg.

3. Víz

Ivóvíz minőségű.

4. Ízesítő- és dúsítóanyagok

Olyan anyagok, amelyek a termék tápértékét, élvezeti értékét javítják (pl. paraj, paradicsom stb.).

5. Adalékanyagok

Száraztésztához adalékanyag nem használható fel.

4. §

Csomagolás

A száraztészták kizárólag csomagoltan hozhatók forgalomba. A termék csomagolására csak az élelmezés-egészségügyi előírásoknak megfelelő csomagolóanyag használható. A csomagolóanyag óvja meg a termék minőségét, biztonságát.

A száraztészták csomagolására nem alkalmazható olyan csomagolóanyag, amelyben a tészta intenzívebb sárga színt mutat, mint csomagolatlanul.

³ Héjas tyúktojás, jelenleg a tojásra vonatkozó egyes forgalmazási előírásokról szóló 1907/90/EK Tanácsi rendelet szerint.

5. §

Élelmezés-egészségügyi követelmények

A mindenkor érvényben levő élelmezés-egészségügyi előírások szerint.

6. §

Minőségi követelmények

1. Érzékszervi tulajdonságok

Külső megjelenés:

– *Gépi száraztészta:* a száraztészta alakja feleljen meg a megnevezés szerinti alaknak; közel azonos méretű és falvastagságú, felülete egyöntetű legyen, ne legyen repedezett, légzárványos. Az üreges jellegű tészták ne legyenek lapítottak, illetve felnyíltak (cső, szarvacska, kagyló).

– *Kézi száraztészta:* a száraztészta alakja feleljen meg a megnevezés szerinti alaknak, a felület lisztes, érdes.

Szín: egyenletes, a termék jellegének megfelelő színű legyen; fodros tésztnál a hullámos és egyenes rész találkozásánál fehéres felület megengedett.

Illat: (nyersen és főzés közben): jellemző illatú, idegen szagtól mentes legyen.

Íz (főzés után): jellegzetes ízű, idegen íztől mentes legyen.

Állomány: nyers állapotban különálló darabok legyenek, megfőve rugalmas maradjon, alakját tartsa meg, ne legyen nyálkás, ne ragadjon össze.

2. Fizikai tulajdonságok

*Szétfővés mértéke*⁴: legfeljebb 10%

Törmelék-tartalom: (az eredeti méret 1/3-ánál nagyobb mértékben törött tészta): legfeljebb 5% (m/m), azonban fodros szélű tészták legfeljebb 10% (m/m)

A tészta-törmelék ne tartalmazzon lisztes, porszerű részt.

3. Kémiai tulajdonságok

Nedvességtartalom: legfeljebb 13,0% m/m

Savfok: legfeljebb 5,0 °SH

*Tojástartalom*⁵: db/száraztészta kg, a deklarált névleges értéknek megfelelő, megengedett legnagyobb negatív eltérés:

– kevesebb mint 4 db/kg tojástartalmú száraztésztánál 15%

– 4–6 db/kg tojástartalmú száraztésztánál 20%

– több mint 6 db/kg tojástartalmú száraztésztánál 25%

⁴ A főzési időtartam és a főzés közben felvett víz mennyiségének meghatározása az MSZ 20500-1 szerint.

⁵ A tojástartalom meghatározása az MSZ 20500-4 szerint.

7. § Jelölés

1. Megnevezés

A termék megnevezése tartalmazza:

- a 2. § 1.1–1.5. pontok szerinti nevet;
- a 2. § 1.6. pont szerinti száraztésztánál az „egyéb” szó helyett a termék jellegét meghatározó anyagot (parajos, sárgarépás stb.);
- tojást tartalmazó termékek esetén a tojástartalmat a „..... tojasos” kifejezéssel megadva (a kipontozott helyen betűvel vagy számmal a száraztészta 1 kg-jához felhasznált tojások számát kell feltüntetni);
- a tészta egyedi alakját, amennyiben az a csomagoláson keresztül nem azonosítható.

2. Egyéb jelölés

A hatályos jogszabályokban előírtak szerint.

Megjegyzés: a fogyasztók valóságáhu tájékoztatása érdekében – az élelmiszerekről szóló 2003. évi LXXXII. törvény 10. § (2) bekezdése valamint az élelmiszerek jelöléséről szóló 19/2004. (II. 28.) FVM-ESZCSM-GKM együttes rendelete 6. § (2) bekezdése alapján – ezen irányelvben szereplő megnevezések nem használhatók olyan termékekre, amely az irányelvnek a megnevezéshez tartozó leírásától eltér.

Az Állatgyógyászati Oltóanyag-, Gyógyszer- és Takarmány-ellenőrző Intézet közleménye

állatgyógyászati készítmények engedélyezéséről,
valamint törzskönyvből való törléséről

Engedélyezett állatgyógyászati készítmények listája
2006. szeptember 19-től december 15-ig

I.

Az Állatgyógyászati Oltóanyag-, Gyógyszer- és Takarmány-ellenőrző Intézet a **Duofast tőgyinfúzió A.U.V.** állatgyógyászati készítményt **megújítja**.

Törzskönyvi szám: 2130/1/06 ÁOGYTI (8 g).

A forgalomba hozatali engedély jogosultja: Norbrook Laboratories Ltd, Station Works, Newry, Contry Down, BT356JP, Észak-Írország.

A készítmény hatóanyaga: Trimetoprim, Szulfadiazin.

A készítmény javallata: tejelő tehenek tőgygyulladásának gyógykezelésére. Jó hatásokkal alkalmazható a

Streptococcus agalactiae, Str. dysgalactiae, Str. uberis, egyéb streptococcusok, *Staphylococcus aureus, Corynebacterium pyogenes* ellen. Hatásos az *E. coli*, valamint egyéb Gram-negatív baktériumok okozta fertőzések esetében.

Élelmezés-egészségügyi várakozási idő: szarvasmarha (ehető szövetek): 7 nap, tehéntej: 48 óra.

Rendelhetőség: állatorvosi rendelvényre. Kizárólag állatorvosi felhasználásra.

Forgalmazhatóság: állatgyógyászati készítmények forgalmazására jogosultak forgalmazhatják.

Forgalomba hozatali engedély száma: 1242/2006.

Engedély kiadásának dátuma: 2006. december 15.

II.

Az Állatgyógyászati Oltóanyag-, Gyógyszer- és Takarmány-ellenőrző Intézet a **Tetra Delta tőgyinfúzió A.U.V.** állatgyógyászati készítményt **megújítja**.

Törzskönyvi szám: 2127/1/06 ÁOGYTI (10 ml).

A forgalomba hozatali engedély jogosultja: PFIZER KFT. 1123 Budapest, Alkotás u. 53.

A készítmény hatóanyaga: Novobiocin, Neomicin szulfát, Prokain penicillin G, Dihidrostreptomycin szulfát, Prednizolon.

A készítmény javallata: tejelő tehenek *Staphylococcus aureus, Streptococcus agalactiae, S. uberis, S. dysgalactiae, coliformok,* illetve más, a készítmény iránt érzékeny kórokozók által előidézett heveny tőgygyulladás gyógykezelésére laktáció alatt.

Élelmezés-egészségügyi várakozási idő: szarvasmarha (ehető szövetek): 9 nap, tehéntej: 3 nap.

Rendelhetőség: állatorvosi rendelvényre. Kizárólag állatorvosi felhasználásra.

Forgalmazhatóság: állatgyógyászati készítmények forgalmazására jogosultak forgalmazhatják.

Forgalomba hozatali engedély száma:

79.772/2/2004/2006.

Engedély kiadásának dátuma: 2006. december 15.

III.

Az Állatgyógyászati Oltóanyag-, Gyógyszer- és Takarmány-ellenőrző Intézet engedélyt adott, hogy a **Nobilis Rismavac vakcina A.U.V.** állatgyógyászati készítményt az alábbiak szerint **módosítsa**.

Törzskönyvi szám: 2118/1/06 ÁOGYTI (1000 adag), 2118/2/06 ÁOGYTI (2000 adag), 2118/3/06 ÁOGYTI (4000 adag), 2118/4/06 ÁOGYTI (5000 adag).

A forgalomba hozatali engedély jogosultja: Intervet International B.V. (Hollandia).

A készítmény hatóanyaga: Marek-betegség élő vírusának CVI 988-as törzséből legalább $10^{3,0}$ TCID₅₀.

A készítmény javallata: egészséges naposcsibék Marek-betegség elleni aktív immunizálása. Használata az erősen virulens törzsek előfordulása esetén is javasolt.

Élelmezés-egészségügyi várakozási idő: nulla nap.

Rendelhetőség: állatorvosi rendelvényre.

Forgalmazhatóság: az állatgyógyászati készítmények forgalmazására jogosultak forgalmazhatják.

Forgalomba hozatali engedély száma:

74.219/2001/2006.

Engedély kiadásának dátuma: 2006. december 11.

IV.

Az Állatgyógyászati Oltóanyag-, Gyógyszer- és Takarmány-ellenőrző Intézet az **AviPro Gumboro vac vakcina A.U.V.** állatgyógyászati készítmény forgalomba hozatali engedélyét **módosította.**

A készítmény neve: AviPro Gumboro vac vakcina A.U.V.

Törzskönyvi szám: 484/1999.

A forgalomba hozatali engedély jogosultja: Lohmann Animal Health GmbH. & Co. KG (D-27472 Cuxhaven, Németország).

A készítmény hatóanyaga: klónozott IBD vírus (Cu1 M törzs).

A készítmény javallata: szeronegatív csirkék fertőző bursitis elleni aktív immunizálására a hagyományos virulenciájú törzsek ellen, 14 napos életkortól.

Élelmezés-egészségügyi várakozási idő: nulla nap.

Rendelhetőség: állatorvosi rendelvényre.

Forgalmazhatóság: az állatgyógyászati készítmények forgalmazására jogosultak forgalmazhatják.

Forgalomba hozatali engedély száma:

79.838/2004/2006.

Engedély kiadásának dátuma: 2006. december 11.

V.

Az Állatgyógyászati Oltóanyag-, Gyógyszer- és Takarmány-ellenőrző Intézet engedélyt adott a **Tiamutin 10% gyógypremix A.U.V.** állatgyógyászati készítmény forgalomba hozatali engedélyének **módosítására.**

Törzskönyvi szám: 2126/1/06 ÁOGYTI (1 kg), 2126/2/06 ÁOGYTI (2,5 kg), 2126/3/06 ÁOGYTI (5 kg), 2126/4/06 ÁOGYTI (10 kg), 2126/5/06 ÁOGYTI (25 kg).

A forgalomba hozatali engedély jogosultja: Novartis Animal Health d.o.o. Verovškova 57, 1000 Ljubljana, Szlovénia.

A készítmény felszabadításért felelős gyártója: Novartis AH Austria GmbH. Biochemiestrasse 10, 6250 Kundl, Ausztria.

A készítmény hatóanyaga: Tiamulin hidrogén-fumarát.

A készítmény javallata: sertés *Brachyspira hyodysenteriae* által okozott, *Bacteroides* és *Fusobacterium* fajok által súlyosított sertésdizentéria kezelésére. *Brachyspira pilosicoli* okozta vastagbélgyulladás (colitis), valamint *Lawsonia intracelluláris* okozta ileitis kezelésére. *Mycoplasma hyopneumoniae* okozta, társult kórokozók által, mint pl. a *Pasteurella multocida* súlyosított enzootiás pneumonia kezelésére.

Élelmezés-egészségügyi várakozási idő: sertés ehető szövetek: 1 nap.

Rendelhetőség: állatorvosi rendelvényre.

Forgalmazhatóság: az állatgyógyászati készítmények forgalmazására jogosultak forgalmazhatják.

Forgalomba hozatali engedély száma:

67.266/2/2006.

Engedély kiadásának dátuma: 2006. december 7.

VI.

Az Állatgyógyászati Oltóanyag-, Gyógyszer- és Takarmány-ellenőrző Intézet engedélyt adott a **QUINOVET F 10% belsőleges oldat A.U.V.** állatgyógyászati készítmény forgalomba hozatali engedélyének **módosítására.**

Törzskönyvi szám: 868/1998.

A forgalomba hozatali engedély jogosultja: Swifts Pharma Kft. 2821 Gyermely, Kossuth L. u. 25.

A készítmény hatóanyaga: Enrofloxacin.

A készítmény javallata: brojlercsirkék, pulykák, sertések és szopós borjak különböző, enrofloxacinra érzékeny Gram-pozitív és Gram-negatív baktériumok, valamint mycoplasmák okozta fertőző betegségeinek gyógykezelésére.

Élelmezés-egészségügyi várakozási idő: házityúk (brojlercsirke) ehető szövetek: 4 nap, pulyka ehető szövetek: 10 nap, sertés ehető szövetek: 5 nap, szarvasmarha (szopós borjú) ehető szövetek: 7 nap. Árutójást termelő tojóállománynak nem adható! Emberi fogyasztásra tejet termelő állatnak nem adható!

Rendelhetőség: állatorvosi rendelvényre.

Forgalmazhatóság: az állatgyógyászati készítmények forgalmazására jogosultak forgalmazhatják.

Forgalomba hozatali engedély száma:

79.670/2/2006.

Engedély kiadásának dátuma: 2006. december 7.

VII.

Az Állatgyógyászati Oltóanyag-, Gyógyszer- és Takarmány-ellenőrző Intézet engedélyt adott a **Doxyril 50%**

por belsőlegesen oldathoz A.U.V. állatgyógyászati készítmény **forgalomba hozatalára.**

Törzskönyvi szám: 2125/1/06 ÁOGYTI (1 kg), 2125/2/06 ÁOGYTI (2 kg), 2125/3/06 ÁOGYTI (5 kg).

A forgalomba hozatali engedély jogosultja: Novartis Animal Health d.o.o. (Verovškova 57, 1000 Ljubljana Szlovénia).

A készítmény hatóanyaga: Doxiciklin-hiklát.

A készítmény javallata: Doxiciklinre érzékeny kórokozók által kiváltott fertőzések gyógykezelésére.

Sertés: bronchopneumonia (*Pasteurella multocida*, *Mycoplasma hyopneumoniae*), illetve pleuropneumonia. (*Actinobacillus pleuropneumoniae*). Brojlercsirke: *Mycoplasma gallisepticum* és *Escherichia coli* által okozott légzőszervi megbetegedések, illetve *Pasteurella multocida* okozta septicémia.

Élelmezés-egészségügyi várakozási idő: sertés (ehető szövetek): 9 nap, házityúk (ehető szövetek): 6 nap. A készítménnyel áruotjást termelő állományok nem kezelhetők!

Rendelhetőség: csak állatorvosi rendelvényre kiadható állatgyógyászati készítmény.

Forgalmazhatóság: állatgyógyászati készítmények forgalmazására jogosultak forgalmazhatják.

Forgalomba hozatali engedély száma:

79.706/2004/2006.

Engedély kiadásának dátuma: 2006. december 7.

VIII.

Az Állatgyógyászati Oltóanyag-, Gyógyszer- és Takarmány-ellenőrző Intézet a **Calciveyxol-38 infúzió A.U.V** állatgyógyászati készítményt **módosításokkal megújítja.**

Törzskönyvi szám: 2124/1/06 ÁOGYTI (500 ml).

A forgalomba hozatali engedély jogosultja: Ve-yx-Pharma GmbH (Söhreweg 6; D-34639 Schwarzenborn, Németország).

A készítmény hatóanyaga: Kalcium-glükonát, Magnézium klorid hexahidrát, bórsav.

A készítmény javallata: heveny hypocalcaemiás állapotok kezelésére. Kiegészítő terápiaként allergiák, csalánkiütés, vérzéses diathesis, gyenge méhösszehúzódások esetén.

Élelmezés-egészségügyi várakozási idő: szarvasmarha, juh ehető szövetek: 0 nap, tej: 0 nap, sertés ehető szövetek: 0 nap.

Rendelhetőség: állatorvosi rendelvényre. Kizárólag állatorvosi felhasználásra.

Forgalmazhatóság: állatgyógyászati készítmények forgalmazására jogosultak forgalmazhatják.

Forgalomba hozatali engedély száma:

80.042/2005/2006.

Engedély kiadásának dátuma: 2006. december 5.

IX.

Az Állatgyógyászati Oltóanyag-, Gyógyszer- és Takarmány-ellenőrző Intézet engedélyt adott a **Vetrisulf pulvis A.U.V.** állatgyógyászati készítmény **módosítására és megújítására.**

Törzskönyvi szám: 2120/1/06 ÁOGYTI (100 g), 2120/2/06 ÁOGYTI (1 kg).

A forgalomba hozatali engedély jogosultja: Lavet Gyógyszergyártó Kft., Budapest.

A készítmény hatóanyagai: Szulfaklórpiridazin-Na, trimetoprim.

A készítmény javallata: idült légzőszervi betegség (CRD), colibacillosis, baromfikolera, pulyka bordetellosis, haemophilus-nátha, salmonellosis, erysipelothrix-fertőzés, staphylococcosis, elhalásos bélgyulladás gyógykezelésére.

Élelmezés-egészségügyi várakozási idő: házityúk, pulyka, házilúd: 2 nap.

Rendelhetőség: csak állatorvosi rendelvényre kiadható állatgyógyászati készítmény.

Forgalmazhatóság: az állatgyógyászati készítmények forgalmazására jogosultak.

Forgalomba hozatali engedély száma:

79.686/2004/2006.

Engedély kiadásának dátuma: 2006. december 1.

X.

Az Állatgyógyászati Oltóanyag-, Gyógyszer- és Takarmány-ellenőrző Intézet engedélyt adott a **Haemophylin vakcina A.U.V.** állatgyógyászati készítmény **megújítására és módosítására.**

Törzskönyvi szám: 158/1986, 2119/1/06 ÁOGYTI (100 ml), 2119/2/06 ÁOGYTI (200 ml).

A forgalomba hozatali engedély jogosultja: CE-VA-PHYLAXIA Zrt. 1107 Budapest, Szállás u. 5.

A készítmény hatóanyaga (2 ml tartalmaz):

– Actinobacillus pleuropneumoniae NT3-as törzs 4×10^9 elölt csíra,

– Actinobacillus pleuropneumoniae PO-s törzs 4×10^9 elölt csíra,

– Actinobacillus pleuropneumoniae U3-as törzs 4×10^9 elölt csíra,

– Actinobacillus pleuropneumoniae B4-es törzs 4×10^9 elölt csíra,

– Actinobacillus pleuropneumoniae SZ-II-es törzs 4×10^9 elölt csíra,

– Formaldehyd max. 0,05%,

– Mertiolát 0,01%,

– Alumínium-hidroxid gél 0,6–08%.

A készítmény javallata: sertések Actinobacillus pleuropneumoniae okozta tüdő- és mellhártyagyulladás elleni

aktív immunizálására olyan sertésállományban, ahol a betegség veszteségeket okoz. A vakcina alkalmazását mind a hevenyen megbetegedett, mind az idülten fertőzött állományokban ajánljuk.

Élelmezés-egészségügyi várakozási idő: nulla nap.

Rendelhetőség: állatorvosi rendelvényre.

Forgalmazhatóság: az állatgyógyászati készítmények forgalmazására jogosultak forgalmazhatják.

Forgalomba hozatali engedély száma:

1875/2000/ÁOGYTI.

Engedély kiadásának dátuma: 2006. december 1.

XI.

Az Állatgyógyászati Oltóanyag-, Gyógyszer- és Takarmány-ellenőrző Intézet a **CEVAC IBD L vakcina A.U.V.** állatgyógyászati készítmény forgalomba hozatali engedélyt **módosította.**

Törzskönyvi szám: 2122/1/06 ÁOGYTI (1000 adag), 2122/2/06 ÁOGYTI (2500 adag), 2122/3/06 ÁOGYTI (5000 adag).

A forgalomba hozatali engedély jogosultja: CEVA-PHYLAXIA Oltóanyagtermelő Zrt. 1107 Budapest, Szállás u. 5.

Forgalomba hozatali engedély száma: 79.611/2006.

Engedély kiadásának dátuma: 2006. december 1.

XII.

Az Állatgyógyászati Oltóanyag-, Gyógyszer- és Takarmány-ellenőrző Intézet az **Eczekan A.U.V.** állatgyógyászati készítményt **módosítja és megújítja.**

Törzskönyvi szám: 2123/1/06 ÁOGYTI (16 db).

A forgalomba hozatali engedély jogosultja: Ceva-Phylaxia Zrt. 1107 Budapest, Szállás u. 5.

A készítmény hatóanyaga: Dexametazon.

A készítmény javallata: kutyák nem parazitás eredetű akut vagy krónikus bőrbántalmi (bőrgyulladás, ekcéma) gyógykezelésére.

Élelmezés-egészségügyi várakozási idő: nem értelmezhető.

Rendelhetőség: állatorvosi rendelvényre. Kizárólag állatorvosi felhasználásra.

Forgalmazhatóság: állatgyógyászati készítmények forgalmazására jogosultak forgalmazhatják.

Forgalomba hozatali engedély száma:

79.885/2005/2006.

Engedély kiadásának dátuma: 2006. december 1.

XIII.

Az Állatgyógyászati Oltóanyag-, Gyógyszer- és Takarmány-ellenőrző Intézet – a készítmény kölcsönös elismerésen alapuló törzskönyvi eljárása során előterjesztő tagállam, (Hollandia) forgalomba hozatali engedélyének egyidejű elismerésével – engedélyt adott a **Phenoxyphen 325 mg/g vízdoldékony por házityúkok részére A.U.V.** elnevezésű állatgyógyászati készítmény forgalomba hozatalára.

A forgalomba hozatali engedély jogosultja: Dopharma Research B.V. Zalmweg 24, 4941 VX Raamsdonksveer, Hollandia.

A készítmény hatóanyaga: Kálium-fenoximetilpenicillin.

A készítmény javallata: házityúkok fenoximetilpenicillinre érzékeny *Clostridium perfringens* törzsek okozta elhalásos bélgulladásának megelőzésére állomány szinten.

Élelmezés-egészségügyi várakozási idő: házityúk (ehető szövetek): 2 nap. A készítmény alkalmazása emberi fogyasztásra szánt tojást tojó madarak kezelésére nem engedélyezett.

Rendelhetőség: állatorvosi rendelvényre.

Forgalmazhatóság: az állatgyógyászati készítmények forgalmazására jogosultak.

Törzskönyvi szám: 2121/1/06 ÁOGYTI (250 g), 2121/2/06 ÁOGYTI (1000 g).

Forgalomba hozatali engedély száma: 1293/2006.

Engedély kiadásának dátuma: 2006. december 1.

XIV.

Az Állatgyógyászati Oltóanyag-, Gyógyszer- és Takarmány-ellenőrző Intézet a Intervet International B.V. cég **Bovilis BVD vakcina A.U.V.** elnevezésű állatgyógyászati készítményének forgalomba hozatali engedélyt az alábbiak szerint **módosította.**

Törzskönyvi szám: 517/1999.

A forgalomba hozatali engedély jogosultja: Intervet International B.V., Wim de Körverstraat 35, 5831 AN Boxmeer, Hollandia.

A készítmény hatóanyaga: inaktivált, citopatogén BVD vírus (C 86) törzs, 50 ELISA egységnek megfelelő mennyiségben, amely legalább 4,6 log₂ VN titert indukál.

A készítmény javallata: szarvasmarhák aktív immunizálására, a szarvasmarha vírusos hasmenése (BVD) ellen, a magzat fertőződésének megelőzése érdekében.

Élelmezés-egészségügyi várakozási idő: nulla nap.

Rendelhetőség: állatorvosi rendelvényre.

Forgalmazhatóság: az állatgyógyászati készítmények forgalmazására jogosultak.

Forgalomba hozatali engedély száma: 79.909/2004.
Engedély kiadásának dátuma: 2006. november 23.

XV.

Az Állatgyógyászati Oltóanyag-, Gyógyszer- és Takarmány-ellenőrző Intézet a **Doxyprim 40% vízdoldható pulvis A.U.V.** állatgyógyászati készítményt **megújítja:**

Törzskönyvi szám: 2077/1/06 ÁOGYTI (1 kg), 2077/2/06 ÁOGYTI (5 kg), 2077/3/06 ÁOGYTI (10 kg).

A forgalomba hozatali engedély jogosultja: Lavet Gyógyszergyártó Kft. 1161 Budapest, Ottó u. 14.

A készítmény hatóanyaga: Doxiciklin-hiklát.

A készítmény javallata: a készítmény a doxiciklinre érzékeny kórokozók által előidézett alábbi kórképek terápiájára javallott. Házityúk és pulyka: idült légzőszervi betegség (CRD), pulyka meleagridis – mycoplasmosis, fertőző synovitis, baromfikolera, haemophilus-nátha, clostridiumok okozta fekélyes és elhalásos bélgyulladás, colibacillosis, chlamydiosis.

Sertés: *Mycoplasma hyopneumoniae*, *Pasteurella multocida*, *Actinobacillus pleuropneumoniae* és *Bordetella bronchiseptica* okozta légzőszervi fertőzések.

Élelmezés-egészségügyi várakozási idő: házityúk, pulyka ehető szövetek: 4 nap, sertés ehető szövetek: 3 nap. Árutójást termelő állományok a készítménnyel nem kezelhetők.

Rendelhetőség: állatorvosi rendelvényre. Kizárólag állatorvosi felhasználásra.

Forgalmazhatóság: állatgyógyászati készítmények forgalmazására jogosultak forgalmazhatják.

Forgalomba hozatali engedély száma: 827/2006.

Engedély kiadásának dátuma: 2006. november 21.

XVI.

Az Állatgyógyászati Oltóanyag-, Gyógyszer- és Takarmány-ellenőrző Intézet engedélyt adott **Panacur paszta A.U.V.** állatgyógyászati készítmény forgalomba hozatali engedélyének **módosítására.**

A forgalomba hozatali engedély jogosultja: Intervet International B.V. Wim de Körverstraat 35., 5831 AN Boxmeer, Hollandia.

A készítmény hatóanyaga: Fenbendazol.

A készítmény javallata: kis és nagy strongylidákkal, ascariidiákkal, oxyurisokkal és strongiloidesekkel fertőzött lovak és szamarak kezelésére.

Élelmezés-egészségügyi várakozási idő: ló ehető szövetek: 5 nap.

Rendelhetőség: állatorvosi rendelvényre.

Forgalmazhatóság: az állatgyógyászati készítmények forgalmazására jogosultak forgalmazhatják.

Törzskönyvi szám: 492/1992.

Forgalomba hozatali engedély száma: 79.974/2006.

Engedély kiadásának dátuma: 2006. november 15.

XVII.

Az Állatgyógyászati Oltóanyag-, Gyógyszer- és Takarmány-ellenőrző Intézet az **Oribiotic fülkenőcs A.U.V.** állatgyógyászati készítményt **megújítja.**

Törzskönyvi szám: 2117/1/06 ÁOGYTI (10 g).

A forgalomba hozatali engedély jogosultja: Vetoquinol S.A. (Magny Vernois B.P. 189 70204 Lure Cedex, Franciaország).

A készítmény hatóanyaga: Neomicin (szulfát formájában), Nisztatin, Triamcinolon acetamid, Lidokain.

A készítmény javallata: kutyák és macskák külső hallójárat gyulladásának kezelésére. Antibakteriális, gombaellenes, gyulladáscsökkentő és fájdalomcsillapító készítmény.

Élelmezés-egészségügyi várakozási idő: nem értelmezhető.

Rendelhetőség: állatorvosi rendelvényre. Kizárólag állatorvosi felhasználásra.

Forgalmazhatóság: állatgyógyászati készítmények forgalmazására jogosultak forgalmazhatják.

Forgalomba hozatali engedély száma: 80.070/2005/2006.

Engedély kiadásának dátuma: 2006. november 14.

XVIII.

Az Állatgyógyászati Oltóanyag-, Gyógyszer- és Takarmány-ellenőrző Intézet – a készítmény kölcsönös elismerésen alapuló törzskönyvi eljárása során előterjesztő tagállam, (Franciaország) forgalomba hozatali engedélyének egyidejű elismerésével – engedélyt adott a **TIAMVET® 125 mg/ml belsőleges oldat A.U.V.** állatgyógyászati készítmény **forgalomba hozatalára.**

Törzskönyvi szám: 2116/1/06 ÁOGYTI (500 ml), 2116/2/06 ÁOGYTI (1 l), 2116/3/06 ÁOGYTI (2 l), 2116/4/06 ÁOGYTI (5 l).

A forgalomba hozatali engedély jogosultja: CEVA-PHYLAXIA Zrt. (1107 Budapest, Szállás u. 5.).

A készítmény hatóanyaga: Tiamulin.

A készítmény javallata: házityúk, pulyka: Tiamulinra érzékeny kórokozók által okozott krónikus légzőszervi megbetegedések (CRD) megelőzésére és gyógykezelésére: *Mycoplasma gallisepticum*, *Mycoplasma meleagridis*. Sertés: Tiamulinra érzékeny kórokozók által okozott enzootiás pneumonia gyógykezelésére: *Mycoplasma hyopneumoniae*, *Mycoplasma hyorhinsi*.

Tiamulinra érzékeny kórokozók által önmagukban vagy társult formában okozott sertésdizentéria gyógykezelésére: *Brachyspira hyodysenteriae*.

Élelmezés-egészségügyi várakozási idő: ehető szövetek sertés: 6 nap, házityúk: 6 nap, pulyka: 6 nap, tojás: 0 nap.

Rendelhetőség: állatorvosi rendelvényre.

Forgalmazhatóság: az állatgyógyászati készítmények forgalmazására jogosultak.

Forgalomba hozatali engedély száma: 1448/2006.

Engedély kiadásának dátuma: 2006. november 14.

XIX.

Az Állatgyógyászati Oltóanyag-, Gyógyszer- és Takarmány-ellenőrző Intézet a **Cobactan LC tőgyinfúzió A.U.V.** állatgyógyászati készítményt módosítja és **megújítja**.

Törzskönyvi szám: 2113/1/06 ÁOGYTI (8 g).

A forgalomba hozatali engedély jogosultja: Intervet International B.V. Wim de Körverstraat 35., 5831 AN Boxmeer, Hollandia.

A készítmény hatóanyaga: Cefquinom (szulfát formájában).

A készítmény javallata: az alábbi cefquinomra érzékeny baktériumok okozta tőgygyulladás kezelésére laktáló teheneknél: *E. coli*, *Staphylococcus aureus*, *Streptococcus agalactiae*, *S. dysgalactiae*, *S. uberis*.

Élelmezés-egészségügyi várakozási idő: szarvasmarha (ehető szövetek): 3 nap, tehéntej: 120 óra (10 fejés).

Rendelhetőség: állatorvosi rendelvényre. Kizárólag állatorvosi felhasználásra.

Forgalmazhatóság: állatgyógyászati készítmények forgalmazására jogosultak forgalmazhatják.

Forgalomba hozatali engedély száma: 1439/2006.

Engedély kiadásának dátuma: 2006. november 13.

XX.

Az Állatgyógyászati Oltóanyag-, Gyógyszer- és Takarmány-ellenőrző Intézet – a készítmény kölcsönös elismerésen alapuló törzskönyvi eljárása során előterjesztő tagállam (Írország) forgalomba hozatali engedélyének egyidejű elismerésével – engedélyt adott a **Canidryl 100 mg tabletta kutyák részére A.U.V.** állatgyógyászati készítmény **forgalomba hozatalára**.

A forgalomba hozatali engedély jogosultja: Chanelle Pharmaceuticals Manufacturing Ltd. Loughrea, Co. Galway, Írország.

A készítmény hatóanyaga: Carprofen.

A készítmény javallata: kutyáknál izom és csontrendszeri megbetegedések, illetve degeneratív ízületi elválto-

zások által okozott gyulladás és fájdalom csökkentése. A parenterális analgézia folytatására post-operatív fájdalomcsillapítás esetén.

Élelmezés-egészségügyi várakozási idő: nem értelmezhető.

Rendelhetőség: állatorvosi rendelvényre.

Forgalmazhatóság: az állatgyógyászati készítmények forgalmazására jogosultak.

Törzskönyvi szám: 2112/1/06 ÁOGYTI (6 db), 2112/2/06 ÁOGYTI (10 db), 2112/3/06 ÁOGYTI (14 db), 2112/4/06 ÁOGYTI (20 db), 2112/5/06 ÁOGYTI (28 db), 2112/6/06 ÁOGYTI (30 db), 2112/7/06 ÁOGYTI (42 db), 2112/8/06 ÁOGYTI (50 db), 2112/9/06 ÁOGYTI (56 db), 2112/10/06 ÁOGYTI (60 db), 2112/11/06 ÁOGYTI (70 db), 2112/12/06 ÁOGYTI (84 db), 2112/13/06 ÁOGYTI (98 db), 2112/14/06 ÁOGYTI (100 db), 2112/15/06 ÁOGYTI (140 db), 2112/16/06 ÁOGYTI (180 db), 2112/17/06 ÁOGYTI (200 db), 2112/18/06 ÁOGYTI (250 db), 2112/19/06 ÁOGYTI (280 db), 2112/20/06 ÁOGYTI (300 db), 2112/21/06 ÁOGYTI (500 db), 2112/22/06 ÁOGYTI (1000 db).

Forgalomba hozatali engedély száma: 894/3/2006.

Engedély kiadásának dátuma: 2006. november 13.

XXI.

Az Állatgyógyászati Oltóanyag-, Gyógyszer- és Takarmány-ellenőrző Intézet – a készítmény kölcsönös elismerésen alapuló törzskönyvi eljárása során előterjesztő tagállam (Írország) forgalomba hozatali engedélyének egyidejű elismerésével – engedélyt adott a **Canidryl 50 mg tabletta kutyák részére A.U.V.** állatgyógyászati készítmény **forgalomba hozatalára**.

A forgalomba hozatali engedély jogosultja: Chanelle Pharmaceuticals Manufacturing Ltd. Loughrea, Co. Galway, Írország.

A készítmény hatóanyaga: Carprofen.

A készítmény javallata: kutyáknál izom és csontrendszeri megbetegedések, illetve degeneratív ízületi elváltozások által okozott gyulladás és fájdalom csökkentése. A parenterális analgézia folytatására post-operatív fájdalomcsillapítás esetén.

Élelmezés-egészségügyi várakozási idő: nem értelmezhető.

Rendelhetőség: állatorvosi rendelvényre.

Forgalmazhatóság: az állatgyógyászati készítmények forgalmazására jogosultak.

Törzskönyvi szám: 2111/1/06 ÁOGYTI (6 db), 2111/2/06 ÁOGYTI (10 db), 2111/3/06 ÁOGYTI (14 db), 2111/4/06 ÁOGYTI (20 db), 2111/5/06 ÁOGYTI (28 db), 2111/6/06 ÁOGYTI (30 db), 2111/7/06 ÁOGYTI (42 db), 2111/8/06 ÁOGYTI (50 db), 2111/9/06 ÁOGYTI (56 db), 2111/10/06 ÁOGYTI (60 db), 2111/11/06 ÁOGYTI (70 db), 2111/12/06 ÁOGYTI (84 db), 2111/13/06 ÁOGYTI

(98 db), 2111/14/06 ÁOGYTI (100 db), 2111/15/06 ÁOGYTI (140 db), 2111/16/06 ÁOGYTI (180 db), 2111/17/06 ÁOGYTI (200 db), 2111/18/06 ÁOGYTI (250 db), 2111/19/06 ÁOGYTI (280 db), 2111/20/06 ÁOGYTI (300 db), 2111/21/06 ÁOGYTI (500 db), 2111/22/06 ÁOGYTI (1000 db).

Forgalomba hozatali engedély száma: 894/2/2006.

Engedély kiadásának dátuma: 2006. november 13.

XXII.

Az Állatgyógyászati Oltóanyag-, Gyógyszer- és Takarmány-ellenőrző Intézet – a készítmény kölcsönös elismerésen alapuló törzskönyvi eljárása során előterjesztő tagállam (Írország) forgalomba hozatali engedélyének egyidejű elismerésével – engedélyt adott a **Canidryl 20 mg tabletta kutyák részére A.U.V.** állatgyógyászati készítmény forgalomba hozatalára.

A forgalomba hozatali engedély jogosultja: Chanelle Pharmaceuticals Manufacturing Ltd. Loughrea, Co. Galway, Írország.

A készítmény hatóanyaga: Carprofen.

A készítmény javallata: kutyáknál izom- és csontrendszeri megbetegedések, illetve degeneratív ízületi elváltozások által okozott gyulladás és fájdalom csökkentése. A parenterális analgézia folytatására post-operatív fájdalomcsillapítás esetén.

Élelmezés-egészségügyi várakozási idő: nem értelmezhető.

Rendelhetőség: állatorvosi rendelvényre.

Forgalmazhatóság: az állatgyógyászati készítmények forgalmazására jogosultak.

Törzskönyvi szám: 2110/1/06 ÁOGYTI (6 db), 2110/2/06 ÁOGYTI (10 db), 2110/3/06 ÁOGYTI (14 db), 2110/4/06 ÁOGYTI (20 db), 2110/5/06 ÁOGYTI (28 db), 2110/6/06 ÁOGYTI (30 db), 2110/7/06 ÁOGYTI (42 db), 2110/8/06 ÁOGYTI (50 db), 2110/9/06 ÁOGYTI (56 db), 2110/10/06 ÁOGYTI (60 db), 2110/11/06 ÁOGYTI (70 db), 2110/12/06 ÁOGYTI (84 db), 2110/13/06 ÁOGYTI (98 db), 2110/14/06 ÁOGYTI (100 db), 2110/15/06 ÁOGYTI (140 db), 2110/16/06 ÁOGYTI (180 db), 2110/17/06 ÁOGYTI (200 db), 2110/18/06 ÁOGYTI (250 db), 2110/19/06 ÁOGYTI (280 db), 2110/20/06 ÁOGYTI (300 db), 2110/21/06 ÁOGYTI (500 db), 2110/22/06 ÁOGYTI (1000 db).

Forgalomba hozatali engedély száma: 894/1/2006

Engedély kiadásának dátuma: 2006. november 13.

XXIII.

Az Állatgyógyászati Oltóanyag-, Gyógyszer- és Takarmány-ellenőrző Intézet engedélyt adott az **Eqvalan® Duo belsőleges paszta A. U. V.** állatgyógyászati készítmény forgalomba hozatali engedélyének **módosítására**.

A készítmény törzskönyvi száma: 1141/2004. FVM.

A forgalomba hozatali engedély jogosultja: Merial, 29 avenue Tony Garnier 69007 Lyon, Franciaország.

A készítmény hatóanyaga: Ivermektin, prazikvantel.

A készítmény javallata: galandférgek és fonalférgek, illetve izeltlábúak által okozott kevert fertőzések kezelésére lovakban.

Élelmezés-egészségügyi várakozási idő: ló ehető szövetek: 30 nap. Nem alkalmazható emberi fogyasztásra telt termelő kancák kezelésére.

Rendelhetőség: állatorvosi rendelvényre.

Forgalmazhatóság: az állatgyógyászati készítmények forgalmazására jogosultak forgalmazhatják.

Forgalomba hozatali engedély száma: 79770/2006.

Engedély kiadásának dátuma: 2006. november 13.

XXIV.

Az Állatgyógyászati Oltóanyag-, Gyógyszer- és Takarmány-ellenőrző Intézet engedélyt adott a **DOMIDINE 10 mg/ml oldatos injekció A.U.V.** állatgyógyászati készítmény forgalomba hozatalára.

Törzskönyvi szám: 2108/1/06 ÁOGYTI (5 ml), 2108/2/06 ÁOGYTI (10 ml), 2108/3/06 ÁOGYTI (20 ml).

A forgalomba hozatali engedély jogosultja: Eurovet Animal Health B.V. Handelsweg 25, NL-5531 AE Bladé Hollandia.

A készítmény hatóanyaga: Detomidin-hidroklorid.

A készítmény javallata: ló és szarvasmarha nyugtatására és enyhe fájdalomcsillapítására fizikai vizsgálatok és kezelések, pl. kisebb műtéti beavatkozások megkönnyítésére.

Élelmezés-egészségügyi várakozási idő: ló, szarvasmarha ehető szövetek: 2 nap, szarvasmarha és ló tej: 12 óra.

Rendelhetőség: állatorvosi rendelvényre.

Forgalmazhatóság: az állatgyógyászati készítmények forgalmazására jogosultak forgalmazhatják.

Forgalomba hozatali engedély száma: 1255/2006.

Engedély kiadásának dátuma: 2006. október 26.

XXV.

Az Állatgyógyászati Oltóanyag-, Gyógyszer- és Takarmány-ellenőrző Intézet engedélyt adott a **Vetrimoxin paszta A.U.V.** állatgyógyászati készítmény forgalomba hozatali engedély jogosultjának **névmódosítására**.

Törzskönyvi szám: 870/1998.

A forgalomba hozatali engedély jogosultja: Ceva-Phylaxia Oltóanyagtermelő Zrt.

A készítmény hatóanyaga: Amoxicillin (trihidrát formájában).

A készítmény javallata: kutyák és macskák amoxicillinre érzékeny baktériumok okozta fertőzéseinek (emésztőszervi-, légzőszervi-, húgy-ivarszervi-, bőr- és sebfertőzések, a szem és a fül baktériumok által okozott elsődleges és másodlagos baktériumos fertőzések) gyógykezelésére. Az amoxicillin in vitro hatékonynak bizonyult a Gram-pozitív *Staphylococcus spp.*, *Streptococcus spp.*, *Corynebacterium spp.* és a Gram-negatív *Bordetella bronchiseptica*, *Escherichia coli*, *Pasteurella spp.*, *Proteus mirabilis* és *Salmonella spp.* törzsekre.

Rendelhetőség: csak állatorvosi rendelvényre kiadható állatgyógyászati készítmény.

Forgalmazhatóság: az állatgyógyászati készítmények forgalmazására jogosultak.

Forgalomba hozatali engedély száma: 79.779/2006.

Engedély kiadásának dátuma: 2006. október 25.

XXVI.

Az Állatgyógyászati Oltóanyag-, Gyógyszer- és Takarmány-ellenőrző Intézet engedélyt adott a **Vetrimoxin tabletta A.U.V.** állatgyógyászati készítményt forgalomba hozatali engedély jogosultjának **névmódosítására**.

Törzskönyvi szám: 1040/1999.

A forgalomba hozatali engedély jogosultja: Ceva-Phylaxia Oltóanyagtermelő Zrt.

A készítmény hatóanyaga: Amoxicillin (trihidrát formájában).

A készítmény javallata: kutyák amoxicillinre érzékeny baktériumok okozta fertőzéseinek (emésztőszervi-, légzőszervi-, húgy-ivarszervi-, bőr- és sebfertőzések, a szem és a fül baktériumok által okozott elsődleges és másodlagos baktériumos fertőzések) gyógykezelésére. Az amoxicillin in vitro hatékonynak bizonyult a Gram-pozitív *Staphylococcus spp.*, *Streptococcus spp.*, *Corynebacterium spp.* és a Gram-negatív *Bordetella bronchiseptica*, *Escherichia coli*, *Pasteurella spp.*, *Proteus mirabilis* és *Salmonella spp.* törzsekre.

Rendelhetőség: csak állatorvosi rendelvényre kiadható állatgyógyászati készítmény.

Forgalmazhatóság: az állatgyógyászati készítmények forgalmazására jogosultak.

Forgalomba hozatali engedély száma: 79.780/2006.

Engedély kiadásának dátuma: 2006. október 25.

XXVII.

Az Állatgyógyászati Oltóanyag-, Gyógyszer- és Takarmány-ellenőrző Intézet engedélyt adott az **Algopyrin injekció A.U.V.** állatgyógyászati készítményt forgalomba hozatali engedély jogosultjának **névmódosítására**.

Törzskönyvi szám: 149/1955.

A forgalomba hozatali engedély jogosultja: Ceva-Phylaxia Oltóanyagtermelő Zrt.

A készítmény hatóanyaga: Noramidazofen.

A készítmény javallata: sertés, ló, kutya és macska kezelésére: láz- és fájdalomcsillapítás, különböző szervek heveny, fájdalmas, gyulladásos megbetegedései, simaizomtónus, ill. -görcs csökkentése.

Rendelhetőség: csak állatorvosi rendelvényre kiadható állatgyógyászati készítmény.

Forgalmazhatóság: az állatgyógyászati készítmények forgalmazására jogosultak.

Forgalomba hozatali engedély száma:

66.787/2/2006.

Engedély kiadásának dátuma: 2006. október 25.

XXVIII.

Az Állatgyógyászati Oltóanyag-, Gyógyszer- és Takarmány-ellenőrző Intézet engedélyt adott a **Canigen DH(A2)PPI/L vakcina A.U.V.** állatgyógyászati készítmény **megújítására**.

Törzskönyvi szám: 347/1995. 2107/1/06 ÁOGYTI (1 adag).

A forgalomba hozatali engedély jogosultja: Virbac S.A. 1ère avenue LID 2065 m 06516 Carros, (Franciaország).

A készítmény hatóanyaga: a vakcina adagja (1 ml) tartalmaz:

Liofilizált komponens: Attenuált szopornicavírus (VR 128 törzs) min. $10^{3,0}$ TCID₅₀, Attenuált adenovírus 2 (Manhattan törzs) min. 300 TCID₅₀, Attenuált parvovírus (Cornell 78916 törzs) min. $10^{5,0}$ TCID₅₀, Attenuált parainfluenzavírus (Manhattan törzs) min. $10^{5,0}$ TCID₅₀

Folyékony komponens:

Inaktivált *Leptospira canicola* min. inaktiválás előtti titer 800-1200 M, Inaktivált *Leptospira icterohaemorrhagiae* min. inaktiválás előtti titer 800-1200 M.

A készítmény javallata: kutyák aktív immunizálására szopornyica, fertőző májgyulladás, parvovírus okozta bélgyulladás, parainfluenza valamint leptospirozis ellen.

Élelmezés-egészségügyi várakozási idő: élelmiszer-termelő állatnak nem adható.

Rendelhetőség: állatorvosi rendelvényre.

Forgalmazhatóság: az állatgyógyászati készítmények forgalmazására jogosultak forgalmazhatják.

Forgalomba hozatali engedély száma: 1419/06.

Engedély kiadásának dátuma: 2006. október 25.

XXIX.

Az Állatgyógyászati Oltóanyag-, Gyógyszer- és Takarmány-ellenőrző Intézet engedélyt adott a **Canigen LR vakcina A.U.V.** állatgyógyászati készítményt **megújítására**.

Törzskönyvi szám: 265/1993 2105/1/06 ÁOGYTI (1 adag).

A forgalomba hozatali engedély jogosultja: Virbac S.A. 1ère avenue LID 2065 m 06516 Carros, (Franciaország).

A készítmény hatóanyaga: a vakcina adagja (1 ml) tartalmaz: inaktivált veszettségvírus min. 3 NE, inaktivált *Leptospira canicola* min. inaktiválás előtti titer 800-1200 M, inaktivált *Leptospira icterohaemorrhagiae* min. inaktiválás előtti titer 800-1200 M.

A készítmény javallata: kutyák aktív immunizálására veszettség és leptospirozis ellen.

Élelmezés-egészségügyi várakozási idő: élelmiszertermelő állatnak nem adható.

Rendelhetőség: állatorvosi rendelvényre.

Forgalmazhatóság: az állatgyógyászati készítmények forgalmazására jogosultak forgalmazhatják.

Forgalomba hozatali engedély száma: 1421/06.

Engedély kiadásának dátuma: 2006. október 25.

XXX.

Az Állatgyógyászati Oltóanyag-, Gyógyszer- és Takarmány-ellenőrző Intézet engedélyt adott a **Canigen DH(A2)PPi/LR vakcina A.U.V.** állatgyógyászati készítmény megújítására.

Törzskönyvi szám: 266/1993 2106/1/06 ÁOGYTI (1 adag).

A forgalomba hozatali engedély jogosultja: Virbac S.A. 1ère avenue LID 2065 m 06516 Carros, (Franciaország).

A készítmény hatóanyaga: A vakcina adagja (1 ml) tartalmaz:

Liofilizált komponens: Attenuált szopornicavírus (VR 128 törzs) min. $10^{3,0}$ TCID₅₀, Attenuált adenovírus 2 (Manhattan törzs) min. 300 TCID₅₀, Attenuált parvovírus (Cornell 78916 törzs) min. $10^{5,0}$ TCID₅₀, Attenuált parainfluenzavírus (Manhattan törzs) min. $10^{5,0}$ TCID₅₀

Folyékony komponens: inaktivált veszettségvírus min. 3 NE, inaktivált *Leptospira canicola* min. inaktiválás előtti titer 800-1200 M, inaktivált *Leptospira icterohaemorrhagiae* min. inaktiválás előtti titer 800-1200 M.

A készítmény javallata: kutyák aktív immunizálására szopornyica, fertőző májgyulladás, parvovírus okozta bélgyulladás, parainfluenza valamint veszettség és leptospirozis ellen.

Élelmezés-egészségügyi várakozási idő: élelmiszertermelő állatnak nem adható.

Rendelhetőség: állatorvosi rendelvényre.

Forgalmazhatóság: az állatgyógyászati készítmények forgalmazására jogosultak forgalmazhatják.

Forgalomba hozatali engedély száma: 1420/06.

Engedély kiadásának dátuma: 2006. október 25.

XXXI.

Az Állatgyógyászati Oltóanyag-, Gyógyszer- és Takarmány-ellenőrző Intézet engedélyt adott a **Cevamec 1% injekció A.U.V.** állatgyógyászati készítményt forgalomba hozatali engedély jogosultjának **névmódosítására.**

Törzskönyvi szám: 691/1997. FM.

A forgalomba hozatali engedély jogosultja: Ceva-Phylaxia Oltóanyagtermelő Zrt.

A készítmény hatóanyaga: Ivermectin.

A készítmény javallata: szarvasmarha, juh és sertés a használati utasításban felsorolt endo- és ektoparaziták és lárváik által okozott fertőzöttségének kezelésére.

Élelmezés-egészségügyi várakozási idő: szarvasmarha (ehető szövetek): 28 nap, juh (ehető szövetek): 21 nap, sertés (ehető szövetek): 28 nap. A készítménnyel emberi fogyasztásra tejet termelő állatok nem kezelhetők.

Rendelhetőség: csak állatorvosi rendelvényre kiadható állatgyógyászati készítmény.

Forgalmazhatóság: az állatgyógyászati készítmények forgalmazására jogosultak.

Forgalomba hozatali engedély száma: 79.502/2006.

Engedély kiadásának dátuma: 2006. október 18.

XXXII.

Az Állatgyógyászati Oltóanyag-, Gyógyszer- és Takarmány-ellenőrző Intézet engedélyt adott a **Vetrigent 5 injekció A.U.V.** állatgyógyászati készítményt forgalomba hozatali engedély jogosultjának **névmódosítására.**

Törzskönyvi szám: 306/1988.

A forgalomba hozatali engedély jogosultja: Ceva-Phylaxia Oltóanyagtermelő Zrt.

A készítmény hatóanyaga: Gentamicin (szulfátos formájában).

A készítmény javallata: nem élelmiszertermelésre szánt ló, szarvasmarha, sertés, kutya, és macska. gentamicinre érzékeny kórokozók okozta fertőzéseinek, szepszis, húgyúti-, emésztőszervi és légzőszervi megbetegedések (pleuritis, bronchopneumonia, pneumonia) műtétek utáni csont- és lágyrészfertőzések, gentiális fertőzések, ízületi fertőzések, bakteriális dermatitisz kezelésére.

Élelmezés-egészségügyi várakozási idő: szarvasmarha (ehető szövetek) 95 nap, sertés (ehető szövetek) 75 nap. A készítménnyel élelmiszertermelésre szánt lovak nem kezelhetők! A készítménnyel emberi fogyasztásra szánt tejet termelő állományok nem kezelhetők!

Rendelhetőség: csak állatorvosi rendelvényre kiadható állatgyógyászati készítmény.

Forgalmazhatóság: az állatgyógyászati készítmények forgalmazására jogosultak.

Forgalomba hozatali engedély száma: 67.377/2006.

Engedély kiadásának dátuma: 2006. október 18.

XXXIII.

Az Állatgyógyászati Oltóanyag-, Gyógyszer- és Takarmány-ellenőrző Intézet engedélyt adott a **Colivet gyógyszer-konzentratum A.U.V.** állatgyógyászati készítmény forgalomba hozatali engedély jogosultjának **névmódosítására**.

Törzskönyvi szám: 501/1992.

A forgalomba hozatali engedély jogosultja: Ceva-Phylaxia Oltóanyagtermelő Zrt.

A készítmény hatóanyaga: Kolisztin szulfát.

A készítmény javallata: Sertés: *E. coli* okozta újszülöttkori – és választáskori bélgyulladások, salmonellosis. Házityúk: Salmonellosis (baromfitífusz, fehérhasmenés), *E. coli* okozta bélgyulladások, kelésgyengeség.

Élelmezés-egészségügyi várakozási idő: sertés, házi tyúk (ehető szövetek): 2 nap. A készítménnyel áruját termelő állományok nem kezelhetők!

Rendelhetőség: csak állatorvosi rendelvényre kiadható állatgyógyászati készítmény.

Forgalmazhatóság: az állatgyógyászati készítmények forgalmazására jogosultak.

Forgalomba hozatali engedély száma:

73.320/2-3/2006.

Engedély kiadásának dátuma: 2006. október 18.

XXXIV.

Az Állatgyógyászati Oltóanyag-, Gyógyszer- és Takarmány-ellenőrző Intézet engedélyt adott a **Vermitan 10% szuszpenzió A.U.V.** állatgyógyászati készítmény forgalomba hozatali engedély jogosultjának **névmódosítására**.

Törzskönyvi szám: 277/1983.

A forgalomba hozatali engedély jogosultja: Ceva-Phylaxia Oltóanyagtermelő Zrt.

A készítmény hatóanyaga: Albendazol.

A készítmény javallata: juh, szarvasmarha gyomor- és bélférgek: *Haemonchus*, *Ostertagia*, *Trichostrongylus*, *Strongyloides*, *Bunostomum*, *Cooperia*, *Nematodirus*, *Chabertia*, *Oesophagostomum*, *Toxocara*; tüdőférgek: *Dictyocaulus*, *Protostrongylidae*; galandférgek: *Moniezia*; mételegyek érett alakjai: *Fasciola*, *Dicrocoelium*.

Élelmezés-egészségügyi várakozási idő: szarvasmarha, juh (ehető szövetek): 7 nap, tehéntej: 72 óra. A készítménnyel tejtermelő juh állomány nem kezelhető!

Rendelhetőség: csak állatorvosi rendelvényre kiadható állatgyógyászati készítmény.

Forgalmazhatóság: az állatgyógyászati készítmények forgalmazására jogosultak.

Forgalomba hozatali engedély száma:

67.372/3/2006.

Engedély kiadásának dátuma: 2006. október 18.

XXXV.

Az Állatgyógyászati Oltóanyag-, Gyógyszer- és Takarmány-ellenőrző Intézet engedélyt adott a **Vermitan 2,5% szuszpenzió A.U.V.** állatgyógyászati készítmény forgalomba hozatali engedély jogosultjának **névmódosítására**.

Törzskönyvi szám: 277/1983.

A forgalomba hozatali engedély jogosultja: Ceva-Phylaxia Oltóanyagtermelő Zrt.

A készítmény hatóanyaga: Albendazol.

A készítmény javallata: juh, szarvasmarha gyomor- és bélférgek: *Haemonchus*, *Ostertagia*, *Trichostrongylus*, *Strongyloides*, *Bunostomum*, *Cooperia*, *Nematodirus*, *Chabertia*, *Oesophagostomum*, *Toxocara*; tüdőférgek: *Dictyocaulus*, *Protostrongylidae*; galandférgek: *Moniezia*; mételegyek érett alakjai: *Fasciola*, *Dicrocoelium*.

Élelmezés-egészségügyi várakozási idő: szarvasmarha, juh (ehető szövetek): 7 nap, tehéntej: 72 óra. A készítménnyel tej termelő juh állomány nem kezelhető!

Rendelhetőség: csak állatorvosi rendelvényre kiadható állatgyógyászati készítmény.

Forgalmazhatóság: az állatgyógyászati készítmények forgalmazására jogosultak.

Forgalomba hozatali engedély száma:

67.372/2/2006.

Engedély kiadásának dátuma: 2006. október 18.

XXXVI.

Az Állatgyógyászati Oltóanyag-, Gyógyszer- és Takarmány-ellenőrző Intézet engedélyt adott a **No-Spa injekció A.U.V.** állatgyógyászati készítmény forgalomba hozatali engedély jogosultjának **névmódosítására**.

Törzskönyvi szám: 176/1963.

A forgalomba hozatali engedély jogosultja: Ceva-Phylaxia Oltóanyagtermelő Zrt.

A készítmény hatóanyaga: Drotaverin-hidroklorid.

A készítmény javallata: ló (nem élelmiszer termelésre szánt), kutya és macska kezelésére: a simaizom-elemek görcsével járó kórképek tüneti és/vagy oki kezelése, műtéti, klinikai terápiás- vagy diagnosztikai beavatkozások előkészítése, szülészeti gyakorlatban hüvelyelöesés, méhcsavarodás kiegészítő terápiája, korai szülőfájások, ellés utáni fokozott méhösszehúzódnak csökkentése.

Élelmezés-egészségügyi várakozási idő: élelmiszer termelő állatnak nem adható!

Rendelhetőség: csak állatorvosi rendelvényre kiadható állatgyógyászati készítmény.

Forgalmazhatóság: az állatgyógyászati készítmények forgalmazására jogosultak.

Forgalomba hozatali engedély száma: 67.371/2006.

Engedély kiadásának dátuma: 2006. október 18.

XXXVII.

Az Állatgyógyászati Oltóanyag-, Gyógyszer- és Takarmány-ellenőrző Intézet engedélyt adott a **Neostomosan koncentrátum A.U.V.** állatgyógyászati készítményt forgalomba hozatali engedély jogosultjának **névmódosítására**.

Törzskönyvi szám: 321/1989.

A forgalomba hozatali engedély jogosultja: Ceva-Phylaxia Oltóanyagtermelő Zrt.

A készítmény hatóanyaga: Transzmix, tetrametrin.

A készítmény javallata: kutyák Sarcptes rühösség, Otodectes fülrühösség, lokalizált demodicosis, bolhásság, tetvesség és kullancsfertőzöttség megelőzésére és kezelésére.

Élelmezés-egészségügyi várakozási idő: élelmiszer-termelő állat a készítménnyel nem kezelhető.

Rendelhetőség: vény nélkül. Kizárólag állatgyógyászati felhasználásra.

Forgalmazhatóság: az állatgyógyászati készítmények forgalmazására jogosultak.

Forgalomba hozatali engedély száma: 79.850/2006.

Engedély kiadásának dátuma: 2006. október 18.

XXXVIII.

Az Állatgyógyászati Oltóanyag-, Gyógyszer- és Takarmány-ellenőrző Intézet az **Orbeseal tőgyinfúzió A.U.V.** állatgyógyászati készítményt **módosítja**.

Törzskönyvi szám: 1425/2004.

A forgalomba hozatali engedély jogosultja: Pfizer Kft., 1123 Budapest, Alkotás u. 53.

A készítmény hatóanyaga: Bizmut szubnitrát (kemény).

A készítmény javallata: új intramammális fertőzések megelőzésére a szárazonállási időszak alatt. A szubklinikai mastitistól mentesnek tekintett tehenekben az Orbeseal szárazon álló tehenek kezelésére és mastitis kontrollra használható. A kezelendő egyedeket állatorvosi klinikai vizsgálat alapján kell kiválasztani. A kiválasztáshoz a tehenek egyedi tőgygyulladás és sejtszám adatait, vagy a szubklinikai tőgygyulladás kimutatására elismert próba vagy bakteriológiai vizsgálat eredményét lehet alapul venni.

Élelmezés-egészségügyi várakozási idő: szarvasmarha (ehető szövetek, tej): 0 nap.

Rendelhetőség: állatorvosi rendelvényre.

Forgalmazhatóság: állatgyógyászati készítmények forgalmazására jogosultak forgalmazhatják.

Forgalomba hozatali engedély száma: 79.537/2006.

Engedély kiadásának dátuma: 2006. október 17.

XXXIX.

Az Állatgyógyászati Oltóanyag-, Gyógyszer- és Takarmány-ellenőrző Intézet engedélyt adott a **Supraclav LC tőgyinfúzió A.U.V.** állatgyógyászati készítmény **forgalomba hozatalára**.

A forgalomba hozatali engedély jogosultja: Ceva-Phylaxia Zrt. 1107 Budapest, Szállás u. 5.

A készítmény hatóanyaga: Amoxicillin, klavulánsav, prednizolon.

A készítmény javallata: tejelő tehenek tőgygyulladásának kezelésére. Széles hatásspektrumú, baktericid hatással rendelkezik az alább felsorolt baktériumok ellen: staphylococcus (beleértve a β -laktamáz termelő törzseket is), streptococcus (beleértve a *Streptococcus agalactiae*, *Streptococcus dysgalactiae* és *Streptococcus uberis* fajokat), *Actinomyces pyogenes* (beleértve a *Corynebacterium spp.-t*), *Escherichia coli* (beleértve a β -laktamáz termelő törzseket is).

Élelmezés-egészségügyi várakozási idő: szarvasmarha (ehető szövetek): 4 nap, tehéntej: 60 óra.

Rendelhetőség: állatorvosi rendelvényre.

Forgalmazhatóság: az állatgyógyászati készítmények forgalmazására jogosultak.

Törzskönyvi szám: 2104/1/06 ÁOGYTI (3 g).

Forgalomba hozatali engedély száma:

80.053/2005/2006.

Engedély kiadásának dátuma: 2006. október 16.

XL.

Az Állatgyógyászati Oltóanyag-, Gyógyszer- és Takarmány-ellenőrző Intézet engedélyt adott a **Nisamox tőgyinfúzió A.U.V.** állatgyógyászati készítmény **forgalomba hozatalára**.

A forgalomba hozatali engedély jogosultja: Fort Dodge AH Holland (C.J. van Houtenlaan 36, 1381 CP Weesp, Hollandia).

A készítmény hatóanyaga: Amoxicillin, klavulánsav, prednizolon.

A készítmény javallata: tejelő tehenek tőgygyulladásának kezelésére. Széles hatásspektrumú, baktericid hatással rendelkezik az alább felsorolt baktériumok ellen: staphylococcus (beleértve a β -laktamáz termelő törzseket is), streptococcus (beleértve a *Streptococcus agalactiae*, *Streptococcus dysgalactiae* és *Streptococcus uberis* fajokat), *Actinomyces pyogenes* (beleértve a *Corynebacterium spp.-t*), *Escherichia coli* (beleértve a β -laktamáz termelő törzseket is).

Élelmezés-egészségügyi várakozási idő: szarvasmarha (ehető szövetek): 4 nap, tehéntej: 60 óra.

Rendelhetőség: állatorvosi rendelvényre.

Forgalmazhatóság: az állatgyógyászati készítmények forgalmazására jogosultak.

Törzskönyvi szám: 2103/1/06 ÁOGYTI (3 g).

Forgalomba hozatali engedély száma: 489/2006.

Engedély kiadásának dátuma: 2006. október 16.

XLI.

Az Állatgyógyászati Oltóanyag-, Gyógyszer- és Takarmány-ellenőrző Intézet – a készítmény kölcsönös elismerésen alapuló törzskönyvi eljárása során előterjesztő tagállam, (Hollandia) forgalomba hozatali engedélyének egyidejű elismerésével – engedélyt adott a **Zitac vet 50 mg tabletta kutyák részére A.U.V.** állatgyógyászati készítmény **forgalomba hozatalára.**

A forgalomba hozatali engedély jogosultja: Intervet International B.V. Wim de Körverstraat 35, 5831 AN Boxmeer, Hollandia.

A készítmény hatóanyaga: Cimetidin.

A készítmény javallata: kutyák krónikus gyomorgyulladásához társuló hányás csillapítására, tüneti kezelésre.

Élelmezés-egészségügyi várakozási idő: nem értelmezhető.

Rendelhetőség: állatorvosi rendelvényre.

Forgalmazhatóság: az állatgyógyászati készítmények forgalmazására jogosultak.

Törzskönyvi szám: 2100/1/06 ÁOGYTI (30 db), 2100/2/06 ÁOGYTI (100 db).

Forgalomba hozatali engedély száma: 1228/2006.

Engedély kiadásának dátuma: 2006. október 13.

XLII.

Az Állatgyógyászati Oltóanyag-, Gyógyszer- és Takarmány-ellenőrző Intézet – a készítmény kölcsönös elismerésen alapuló törzskönyvi eljárása során előterjesztő tagállam, (Hollandia) forgalomba hozatali engedélyének egyidejű elismerésével – engedélyt adott a **Zitac vet 100 mg tabletta kutyák részére A.U.V.** állatgyógyászati készítmény **forgalomba hozatalára.**

A forgalomba hozatali engedély jogosultja: Intervet International B.V. Wim de Körverstraat 35, 5831 AN Boxmeer, Hollandia.

A készítmény hatóanyaga: Cimetidin.

A készítmény javallata: kutyák krónikus gyomorgyulladásához társuló hányás csillapítására, tüneti kezelésre.

Élelmezés-egészségügyi várakozási idő: nem értelmezhető.

Rendelhetőség: állatorvosi rendelvényre.

Forgalmazhatóság: az állatgyógyászati készítmények forgalmazására jogosultak.

Törzskönyvi szám: 2101/1/06 ÁOGYTI (30 db), 2101/2/06 ÁOGYTI (100 db)

Forgalomba hozatali engedély száma: 1229/2006.

Engedély kiadásának dátuma: 2006. október 13.

XLIII.

Az Állatgyógyászati Oltóanyag-, Gyógyszer- és Takarmány-ellenőrző Intézet – a készítmény kölcsönös elismerésen alapuló törzskönyvi eljárása során előterjesztő tagállam, (Hollandia) forgalomba hozatali engedélyének egyidejű elismerésével – engedélyt adott a **Zitac vet 200 mg tabletta kutyák részére A.U.V.** állatgyógyászati készítmény **forgalomba hozatalára.**

A forgalomba hozatali engedély jogosultja: Intervet International B.V. Wim de Körverstraat 35, 5831 AN Boxmeer, Hollandia.

A készítmény hatóanyaga: Cimetidin.

A készítmény javallata: kutyák krónikus gyomorgyulladásához társuló hányás csillapítására, tüneti kezelésre.

Élelmezés-egészségügyi várakozási idő: nem értelmezhető.

Rendelhetőség: állatorvosi rendelvényre

Forgalmazhatóság: az állatgyógyászati készítmények forgalmazására jogosultak.

Törzskönyvi szám: 2102/1/06 ÁOGYTI (30 db), 2102/2/06 ÁOGYTI (100 db).

Forgalomba hozatali engedély száma: 1230/2006.

Engedély kiadásának dátuma: 2006. október 13.

XLV.

Az Állatgyógyászati Oltóanyag-, Gyógyszer- és Takarmány-ellenőrző Intézet a **Nobilis Reo inac vakcina A.U.V.** állatgyógyászati készítmény forgalomba hozatali engedélyét **módosította.**

Törzskönyvi szám: 2074/1/06 ÁOGYTI (1000 adag).

A forgalomba hozatali engedély jogosultja: Intervet International B.V. Wim de Körverstraat 35 5831 AN Boxmeer, Hollandia.

A készítmény hatóanyaga: Inaktivált Reovírus 1733 törzs, Inaktivált Reovírus 2048 törzs.

A készítmény javallata: házityúk madár reovírus fertőzés elleni vakcinázására.

Élelmezés-egészségügyi várakozási idő: nulla nap.

Rendelhetőség: állatorvosi rendelvényre.

Forgalmazhatóság: az állatgyógyászati készítmények forgalmazására jogosultak forgalmazhatják.

Forgalomba hozatali engedély száma:

74.875/01/2006.

Engedély kiadásának dátuma: 2006. október 4.

XLVI.

Az Állatgyógyászati Oltóanyag-, Gyógyszer- és Takarmány-ellenőrző Intézet a **Rilexine 200 T tőgyinfúzió A.U.V.** állatgyógyászati készítményt **megújítja.**

Törzskönyvi szám: 2098/1/06 ÁOGYTI (10 ml).

A forgalomba hozatali engedély jogosultja: Virbac S.A. (L.I.D.-1^{ère} Avenue-2065 m, 06516-Carros, Franciaország).

A készítmény hatóanyaga: Cefalexin monohidrát.

A készítmény javallata: tejelő tehenek cefalexinre érzékeny alábbi baktériumok által okozott tőgygyulladásainak kezelésére: *Staphylococcus spp.* (β -laktamáz termelő törzseket is beleértve), *Streptococcus agalactiae*, *Str. dysgalactiae*, *Str. uberis*, *E. coli*.

Élelmezés-egészségügyi várakozási idő: szarvasmarha (ehető szövetek): 4 nap, tehéntej: 2 nap (4 fejés).

Rendelhetőség: állatorvosi rendelvényre. Kizárólag állatorvosi felhasználásra.

Forgalmazhatóság: állatgyógyászati készítmények forgalmazására jogosultak forgalmazhatják.

Forgalomba hozatali engedély száma: 1418/2006.

Engedély kiadásának dátuma: 2006. október 4.

XLVII.

Az Állatgyógyászati Oltóanyag-, Gyógyszer- és Takarmány-ellenőrző Intézet engedélyt adott a **Nipoxyme vízolédékony pulvis 100 A.U.V.** állatgyógyászati készítmény **módosítására és megújítására.**

Törzskönyvi szám: 2097/1/06 ÁOGYTI (1 kg), 2097/2/06 ÁOGYTI (20 kg).

A forgalomba hozatali engedély jogosultja: Andersen S.A. (Balmes 436, 08022 Barcelona, Spanyolország).

A készítmény hatóanyaga: Kolisztin-szulfát.

A készítmény javallata: sertés és házityúk *Salmonella spp.* és *E. coli* okozta fertőzéseinek gyógykezelésére.

Élelmezés-egészségügyi várakozási idő: sertés ehető szövetek: 0 nap, házityúk ehető szövetek: 0 nap, tojás: 0 nap.

Rendelhetőség: állatorvosi rendelvényre.

Forgalmazhatóság: az állatgyógyászati készítmények forgalmazására jogosultak.

Forgalomba hozatali engedély száma:

80.025/2005/2006.

Engedély kiadásának dátuma: 2006. október 3.

XLVIII.

Az Állatgyógyászati Oltóanyag-, Gyógyszer- és Takarmány-ellenőrző Intézet engedélyt adott a **Lamulin 45% granulátum A.U.V.** állatgyógyászati készítmény **módosítására.**

A készítmény neve: Lamulin 364,2 mg/g granulátum belsőleges oldathoz sertésnek A.U.V.

Törzskönyvi szám: 2001/1/06 ÁOGYTI (100 g), 2001/2/06 ÁOGYTI (1 kg), 2001/3/06 ÁOGYTI (5 kg).

A forgalomba hozatali engedély jogosultja: Lavet Gyógyszergyártó Kft., Budapest.

A készítmény hatóanyagai: Tiamulin (hidrogén-fumarát formájában).

A készítmény javallata: Tiamulinra érzékeny *Brachyspira hyodysenteriae* okozta sertésdizentéria gyógykezelésére.

Élelmezés-egészségügyi várakozási idő: sertés (ehető szövetek): 2 nap.

Rendelhetőség: csak állatorvosi rendelvényre kiadható állatgyógyászati készítmény.

Forgalmazhatóság: az állatgyógyászati készítmények forgalmazására jogosultak.

Forgalomba hozatali engedély száma: 80.069/2006.

Engedély kiadásának dátuma: 2006. szeptember 29.

XLIX.

Az Állatgyógyászati Oltóanyag-, Gyógyszer- és Takarmány-ellenőrző Intézet engedélyt adott a **Lamulin 10% granulátum A.U.V.** állatgyógyászati készítmény **módosítására.**

A készítmény neve: Lamulin 81 mg/g gyógypremix sertésnek A.U.V.

Törzskönyvi szám: 2000/1/06 ÁOGYTI (1 kg), 2000/2/06 ÁOGYTI (5 kg), 2000/3/06 ÁOGYTI (10 kg tartályban), 2000/4/06 ÁOGYTI (10 kg zsákban), 2000/5/06 ÁOGYTI (25 kg).

A forgalomba hozatali engedély jogosultja: Lavet Gyógyszergyártó Kft., Budapest.

A készítmény hatóanyagai: Tiamulin (hidrogén-fumarát formájában).

A készítmény javallata: sertésállományok tiamulinra érzékeny alábbi kórokozók okozta fertőzéseinek gyógykezelésére: *Brachyspira hyodysenteriae* okozta sertésdizentéria és *Lawsonia intracellularis* okozta proliferatív enteropathia. Sertésállományok tiamulinra érzékeny kórokozók okozta fertőzésének gyógykezelésére és megelőzésére: *Mycoplasma hyopneumoniae* okozta pneumonia.

Élelmezés-egészségügyi várakozási idő: sertés (ehető szövetek): 3 nap.

Rendelhetőség: csak állatorvosi rendelvényre kiadható állatgyógyászati készítmény.

Forgalmazhatóság: az állatgyógyászati készítmények forgalmazására jogosultak.

Forgalomba hozatali engedély száma:

80.045/2/2006.

Engedély kiadásának dátuma: 2006. szeptember 29.

L.

Az Állatgyógyászati Oltóanyag-, Gyógyszer- és Takarmány-ellenőrző Intézet engedélyt adott a **NOVICEN-LYNCO-S injekció A.U.V.** állatgyógyászati készítmény **forgalomba hozatalára.**

Törzskönyvi szám: 2096/1/06 ÁOGYTI (50 ml), 2096/2/06 ÁOGYTI (100 ml), 2096/3/06 ÁOGYTI (250 ml).

A forgalomba hozatali engedély jogosultja: Novimed Állatgyógyszer-kereskedelmi Kft. 1046 Budapest, Kiss Ernő u. 3.

A készítmény hatóanyaga: Linkomicin hidroklorid, Spektinomycin szulfát.

A készítmény javallata:

Szarvasmarha: borjak linkomicin/spektinomycin kombinációra érzékeny *Pasteurella multocida*, és *P. haemolytica* által okozott hurutos tüdőgyulladásnak, *Mycoplasma bovis* okozta bronchopneumoniájának gyógykezelésére.

Sertés: *Mycoplasma hyopneumoniae*, *Pasteurella multocida* okozta légzőszervi fertőzések, tüdőgyulladás gyógykezelésére.

Juh: *Mycoplasma* fajok, *Pasteurella multocida* és *P. haemolytica* által okozott légúti fertőzések, valamint *Dichelobacter (Bacteroides) nodosus* okozta fertőző panaritium-ának (bűdös sántaságának) gyógykezelésére.

Kutya: *Staphylococcus aureus* okozta gennyes bőrgyulladás, *Mycoplasma* fajok, *Pasteurella multocida* által okozott tonsillitis, laryngitis és conjunctivitis kezelésére.

Élelmezés-egészségügyi várakozási idő: szarvasmarha, sertés ehető szövetek: 14 nap, tehéntej: 4 nap (96 óra). A készítménnyel tejtermelő juhállomány nem kezelhető.

Rendelhetőség: állatorvosi rendelvényre.

Forgalmazhatóság: az állatgyógyászati készítmények forgalmazására jogosultak forgalmazhatják.

Forgalomba hozatali engedély száma:

80.041/2005/2006.

Engedély kiadásának dátuma: 2006. szeptember 29.

LI.

Az Állatgyógyászati Oltóanyag-, Gyógyszer- és Takarmány-ellenőrző Intézet engedélyt adott a **Pulmotil G 200 gyógypremix A.U.V.** állatgyógyászati **módosítására.**

Törzskönyvi szám: 661/1996.

A forgalomba hozatali engedély jogosultja: Eli Lilly Regional Operations GmbH, Kölblgasse 8-10, 1030 Bécs, Ausztria.

A készítmény hatóanyaga: Tilmikozin.

A készítmény javallata: növendék és hízósertések *Acetivobacillus pleuropneumoniae*, *Mycoplasma hyopneumoniae*, *Pasterulla multocida* és egyéb tilmikozinra érzékeny

mikroorganizmus által okozott légzőszervi megbetegedés metafílixisára és gyógykezelésére.

Élelmezés-egészségügyi várakozási idő: sertés (ehető szövetek): 7 nap.

Rendelhetőség: csak állatorvosi rendelvényre kiadható állatgyógyászati készítmény.

Forgalmazhatóság: az állatgyógyászati készítmények forgalmazására jogosultak.

Forgalomba hozatali engedély száma: 75.091/2006.

Engedély kiadásának dátuma: 2006. szeptember 28.

LII.

Az Állatgyógyászati Oltóanyag-, Gyógyszer- és Takarmány-ellenőrző Intézet az **Egocin L.A. injekció A.U.V.** állatgyógyászati készítményt **módosítja és megújítja.**

Törzskönyvi szám: 2094/1/06 ÁOGYTI (50 ml), 2094/2/06 ÁOGYTI (100 ml).

A forgalomba hozatali engedély jogosultja: RKA, d.d. Novo mesto (Smarjeska cesta 6 8501 Novo Mesto, Szlovénia).

A készítmény hatóanyaga: Oxitetraciklin dihidrát.

A készítmény javallata: Oxitetraciklinre érzékeny mikroorganizmusok által okozott alábbi megbetegedések kezelésére:

Szarvasmarha: *Pasteurella* spp., *Haemophilus somnus* és *Actinomyces pyogenes* okozta légzőszervi megbetegedések: Leptospirozis, Brucellozis.

Juh: Pasteurellozis, *Ehrlichia phagocytophila* okozta megbetegedések, *Chlamydia psittaci* okozta vetélés, *Dermatophilus congolensis* okozta megbetegedések, Bűdös sántaság.

Sertés: *Pasteurella multocida* okozta pneumonia, Torzító orrgyulladás, *Haemophilus parasuis* okozta megbetegedések, *E. coli* okozta bélgyulladás.

Élelmezés-egészségügyi várakozási idő: szarvasmarha, juh, sertés (ehető szövetek): 21 nap, szarvasmarha, juh (tej): 7 nap.

Rendelhetőség: állatorvosi rendelvényre. Kizárólag állatorvosi felhasználásra.

Forgalmazhatóság: állatgyógyászati készítmények forgalmazására jogosultak forgalmazhatják.

Forgalomba hozatali engedély száma:

79.729/2004/2006.

Engedély kiadásának dátuma: 2006. szeptember 27.

LIII.

Az Állatgyógyászati Oltóanyag-, Gyógyszer- és Takarmány-ellenőrző Intézet az **Albendavet 1,9% szuszpenzió A.U.V.** állatgyógyászati készítményt az alábbi **módosításokkal megújítja.**

Törzskönyvi szám: 2092/1/06 ÁOGYTI (1 1), 2092/2/06 ÁOGYTI (5 1).

A forgalomba hozatali engedély jogosultja: Divasa Farmavic Hungaria Kft. 6070 Izsák, Kossuth u. 60.

A készítmény hatóanyaga: Albendazol.

A készítmény javallata: juhok albendazolra érzékeny fonálférgek, galandférgek és mótelyek okozta fertőzöttségének gyógykezelésére. Hatékony az alábbi fajokra: fonálférgek (kifejlett alakok és lárváformák): *Strongyloides papillosus*, *Oesophagostomum venulosum*, *Haemonchus contortus*, *Trichostrongylus axei*, *T. colubriformis*, *Ostertagia circumcincta*, *Cooperia curticei*, *Nematodirus filicollis*, *N. spathiger*, *Dictyocaulus filaria*, *Protostrongylus brevispiculum*; galandférgek (kifejlett alakok és lárváformák): *Moniezia spp.*; mótelyek: *Fasciola hepatica*.

Élelmezés-egészségügyi várakozási idő: juh (ehető szövetek): 10 nap, juhtej: 4 nap (96 óra)

Rendelhetőség: állatorvosi rendelvényre. Kizárólag állatorvosi felhasználásra.

Forgalmazhatóság: állatgyógyászati készítmények forgalmazására jogosultak forgalmazhatják.

Forgalomba hozatali engedély száma: 318/2006.

Engedély kiadásának dátuma: 2006. szeptember 27.

LIV.

Az Állatgyógyászati Oltóanyag-, Gyógyszer- és Takarmány-ellenőrző Intézet az **Albendavet 10% szuszpenzió A.U.V.** állatgyógyászati készítményt **megújítja**.

Törzskönyvi szám: 2093/1/06 ÁOGYTI (1 1) 2093/2/06 ÁOGYTI (5 1).

A forgalomba hozatali engedély jogosultja: Divasa Farmavic Hungaria Kft. 6070 Izsák, Kossuth u. 60.

A készítmény hatóanyaga: Albendazol.

A készítmény javallata: szarvasmarha albendazolra érzékeny fonálférgek, galandférgek és mótelyek okozta fertőzöttségének gyógykezelésére. Hatékony az alábbi fajokra: Fonálférgek (kifejlett alakok és lárváformák): *Strongyloides papillosus*, *Oesophagostomum radiatum*, *Bunostomum phlebotomum*, *Haemonchus contortus*, *Trichostrongylus axei*, *T. colubriformis*, *Ostertagia ostertagi*, *Cooperia spp.*, *Nematodirus spp.*, *Dictyocaulus viviparus*. Galandférgek (kifejlett alakok és lárváformák): *Moniezia spp.* Mótelyek: *Fasciola hepatica*.

Élelmezés-egészségügyi várakozási idő: szarvasmarha (ehető szövetek): 14 nap , tehéntej: 4 nap (96 óra).

Rendelhetőség: állatorvosi rendelvényre. Kizárólag állatorvosi felhasználásra.

Forgalmazhatóság: állatgyógyászati készítmények forgalmazására jogosultak forgalmazhatják.

Forgalomba hozatali engedély száma: 319/2006.

Engedély kiadásának dátuma: 2006. szeptember 27.

LV.

Az Állatgyógyászati Oltóanyag-, Gyógyszer- és Takarmány-ellenőrző Intézet a **Tolfine 4% injekció A.U.V.** állatgyógyászati készítményt **módosítja**.

Törzskönyvi szám: 1145/2000.

A forgalomba hozatali engedély jogosultja: Vetoquinol S.A. (Magny Vernois B.P. 189 70204 Lure Cedex, Franciaország).

A készítmény hatóanyaga: Tolfenamin sav.

A készítmény javallata: szarvasmarhák légzőszervi megbetegedéseikhez kapcsolódó akut gyulladással járó folyamatok, akut mastitis, valamint sertések MMA szindrómájának kiegészítő gyógykezelésére szolgáló gyulladáscsökkentő, lázcsillapító és fájdalomcsillapító készítmény.

Élelmezés-egészségügyi várakozási idő: szarvasmarha (ehető szövetek): im. kezelés esetén: 12 nap, iv. kezelés esetén: 4 nap. Tehéntej: im. kezelés esetén: 1 fejés, iv. kezelés esetén: 1 nap (2 fejés). Sertés (ehető szövetek): 5 nap.

Rendelhetőség: állatorvosi rendelvényre. Kizárólag állatorvosi felhasználásra.

Forgalmazhatóság: állatgyógyászati készítmények forgalmazására jogosultak forgalmazhatják.

Forgalomba hozatali engedély száma: 71.338/2006.

Engedély kiadásának dátuma: 2006. szeptember 26.

LVI.

Az Állatgyógyászati Oltóanyag-, Gyógyszer- és Takarmány-ellenőrző Intézet az **Ivomec pour on for cattle A.U.V.** állatgyógyászati készítményt **módosítja**.

Törzskönyvi szám: 1248/2000. FVM.

A forgalomba hozatali engedély jogosultja: Merial 29 avenue Tony Garnier, 69007 Lyon, Franciaország.

A készítmény hatóanyaga: Ivermektin.

A készítmény javallata: az Ivomec Pour On húsmarhák és nem laktációs periódusban lévő tejelő szarvasmarhák az alábbiakban felsorolt parazitózisainak megelőzésére és kezelésére. Gyomor- és bélférgek: *Ostertagia ostertagi* (kifejlett és L4 beleértve a hipobiotikus lárvákat). *Haemonchus placei* (kifejlett és L4). *Trichostrongylus axei* (kifejlett és L4). *Trichostrongylus colubriformis* (kifejlett és L4). *Cooperia* fajok (kifejlett és L4). *Oesophagostomum radiatum* (kifejlett, L4). *Oesophagostomum venulosum* (kifejlett és L4). *Strongyloides papillosus* (kifejlett). *Trichuris* fajok (kifejlett). Tüdőféreg: *Dictyocaulus viviparus* (kifejlett és L4). Szemféreg: *Thelazia* fajok. Bőrbagócslárvák: *Hypoderma bovis*, *Hypoderma lineatum*. Rühatkák: *Sarcoptes scabiei* var. *bovis*, *Chorioptes bovis*. Tetvek: *Linognathus vituli*, *Haematopinus euryster-nus*, *Solenopotes capillatus*, *Damalinea bovis*. Bőrkölég: *Haematobia irritans*. Kullancs: *Boophilus microplus*.

Élelmezés-egészségügyi várakozási idő: szarvasmarha ehető szövetek 15 nap. A készítménnyel emberi fogyasztásra tejet termelő állatok nem kezelhetők! A készítménnyel vemhes állatok az ellés előtt 28 nappal már nem kezelhetők!

Rendelhetőség: állatorvosi rendelvényre. Kizárólag állatorvosi felhasználásra.

Forgalmazhatóság: állatgyógyászati készítmények forgalmazására jogosultak forgalmazhatják.

Forgalomba hozatali engedély száma: 63.490/2006.

Engedély kiadásának dátuma: 2006. december 15.

LVII.

Az Állatgyógyászati Oltóanyag-, Gyógyszer- és Takarmány-ellenőrző Intézet engedélyt adott a **METAMOX 100% por belsőleges oldathoz A.U.V.** állatgyógyászati készítmény forgalomba hozatalára.

A forgalomba hozatali engedély jogosultja: Swifts Pharma Kft. 2821 Gyermely, Kossuth L. u. 25.

A készítmény hatóanyaga: Amoxicillin-trihidrát.

A készítmény javallata: borjú, sertés, házityúk és pulyka amoxicillinre érzékeny alábbi kórokozók által okozott betegségeinek gyógykezelésére, az állatok ivóvizében oldva. Szarvasmarha (borjú): *Salmonella spp.*, *E. coli* által okozott fertőzések kezelésére. Sertés: *Salmonella spp.*, *E. coli* által okozott fertőzések kezelésére. Házityúk, pulyka: *Ornithobacterium rhinotracheale* által okozott fertőzések kezelésére.

Élelmezés-egészségügyi várakozási idő: borjú ehető szövetek: 12 nap, sertés ehető szövetek: 14 nap, házityúk (brojlercsirke), pulyka ehető szövetek: 2 nap. A készítménnyel árutójás termelő baromfiállományok nem kezelhetők!

Rendelhetőség: állatorvosi rendelvényre.

Forgalmazhatóság: az állatgyógyászati készítmények forgalmazására jogosultak forgalmazhatják.

Törzskönyvi szám: 2135/1/06 ÁOGYTI (100 g), 2135/2/06 ÁOGYTI (1000 g).

Forgalomba hozatali engedély száma: 80.067/2006.

Engedély kiadásának dátuma: 2006. december 15.

LVIII.

Az Állatgyógyászati Oltóanyag-, Gyógyszer- és Takarmány-ellenőrző Intézet engedélyt adott a **Dectomax injekció A.U.V.** állatgyógyászati készítmény forgalomba hozatali engedélyének **módosítására**.

A készítmény törzskönyvi száma: 665/1996 FM.

A forgalomba hozatali engedély jogosultja: Pfizer Kft. 1123 Budapest, Alkotás u. 53. MOM Park F épület.

A készítmény hatóanyaga: doramektin.

A készítmény javallata: szarvasmarha, juh, sertés ekto- és endoparazitózisainak kezelésére. Szarvasmarha: Gyomor-, bélférgek, tüdőférgek, szemférgek, bagócslárvák, vérszívó tetvek, rühatkák által okozott parazitózisok kezelésére és megelőzésére. Juh: Gyomor-, bélférgek, tüdőférgek, rühatkák ellen. Sertés: Gyomor-, bélférgek, orsóférgek, tüdőférgek, veseférgek, tetvek és rühatkák ellen.

Élelmezés-egészségügyi várakozási idő: szarvasmarha (ehető szövetek): 56 nap, tej: a Dectomax nem adható emberi fogyasztásra szánt tejet termelő teheneknek. Juh (ehető szövetek): 70 nap, tej: a Dectomax nem adható emberi fogyasztásra szánt tejet termelő juhoknak. Sertés (ehető szövetek): 56 nap.

Rendelhetőség: állatorvosi rendelvényre.

Forgalmazhatóság: az állatgyógyászati készítmények forgalmazására jogosultak forgalmazhatják.

Forgalomba hozatali engedély száma: 75.319/2006.

Engedély módosításának dátuma: 2006. december 15.

LIX.

Az Állatgyógyászati Oltóanyag-, Gyógyszer- és Takarmány-ellenőrző Intézet az **Enroxil 10% oral solution A.U.V.** állatgyógyászati készítményt **módosítja és megújítja**.

A készítmény neve: Enroxil 10% belsőleges oldat A.U.V.

Törzskönyvi szám: 2133/1/06 ÁOGYTI (100 ml), 2133/2/06 ÁOGYTI (1000 ml).

A forgalomba hozatali engedély jogosultja: KRKA, d.d., Novo mesto, Šmarješka cesta 6., 8501 Novo mesto, Szlovénia.

A készítmény hatóanyaga: Enrofloxacin.

A készítmény javallata: Enrofloxacinra érzékeny baktériumok, Mycoplasma fajok által okozott, illetve kevert fertőzések gyógykezelésére (CRD, colibacillosis, pasteurellosis, Haemophilus-nátha, salmonellosis).

Élelmezés-egészségügyi várakozási idő: házityúk (ehető szövetek): 5 nap, pulyka (ehető szövetek): 7 nap. A készítménnyel árutójást termelő állományok nem kezelhetők!

Rendelhetőség: állatorvosi rendelvényre. Kizárólag állatorvosi felhasználásra.

Forgalmazhatóság: állatgyógyászati készítmények forgalmazására jogosultak forgalmazhatják.

Forgalomba hozatali engedély száma: 882/2006.

Engedély kiadásának dátuma: 2006. december 15.

LX.

Az Állatgyógyászati Oltóanyag-, Gyógyszer- és Takarmány-ellenőrző Intézet – a decentralizált eljárás alapján

törzskönyvi eljárása során, az előterjesztő tagállam, az Egyesült Királyság forgalomba hozatali engedélyének egyidejű elismerésével – engedélyt adott a **Duramune Pi+LC vakcina A.U.V.** állatgyógyászati készítmény forgalomba hozatalára.

Törzskönyvi szám: 2132/1/06 ÁOGYTI (1 adag).

A forgalomba hozatali engedély jogosultja: Fort Dodge Animal Health Holland CJ van Houtenlaan 36, 1381 CP Weesp, Hollandia.

A készítmény hatóanyaga: 1 adag tartalmaz: kutya parainfluenzavírus, FDL törzs $10^{5.1}-10^{7.4}$ TCID₅₀*. *TCID₅₀ = szövettenyészetben mért 50%-os fertőző adag. Inaktivált *Leptospira interrogans* baktérium (külső membrán) *canicola* szerocsoport, *canicola* szerotípus Ph. Eur. szerinti hatékonyság* *icterohaemorrhagiae* szerocsoport, *icterohaemorrhagiae* szerotípus. Ph. Eur. szerinti hatékonyság*. Kutya coronavírus, TN449 törzs (inaktivált) 1,0–2,0 RP**. * 80%-os hörcsőgvédési adag Ph. Eur. szerint ** relatív hatékonyság.

A készítmény javallata: kutyák aktív immunizálására, a kutya parainfluenzavírus okozta fertőzés klinikai tüneteinek csökkentésére, valamint a kutya parainfluenzavírus ürülésének csökkentésére; a *Leptospira interrogans* – *canicola* és *icterohaemorrhagiae* szerocsoportok okozta mortalitás megelőzésére, valamint az ilyen fertőzöttség klinikai tüneteinek csökkentésére, és az emésztőszervek kutya coronavírussal való fertőzöttségének csökkentésére.

Élelmezés-egészségügyi várakozási idő: nem értelmezhető.

Rendelhetőség: állatorvosi rendelvényre.

Forgalmazhatóság: az állatgyógyászati készítmények forgalmazására jogosultak.

Forgalomba hozatali engedély száma: 80.186/2005.

Engedély kiadásának dátuma: 2006. december 15.

LXI.

Az Állatgyógyászati Oltóanyag-, Gyógyszer- és Takarmány-ellenőrző Intézet – a decentralizált eljárás alapján törzskönyvi eljárása során, az előterjesztő tagállam, az Egyesült Királyság forgalomba hozatali engedélyének egyidejű elismerésével – engedélyt adott a **Duramune Pi+L vakcina A.U.V.** állatgyógyászati készítmény forgalomba hozatalára.

Törzskönyvi szám: 2131/1/06 ÁOGYTI (1 adag).

A forgalomba hozatali engedély jogosultja: Fort Dodge Animal Health Holland CJ van Houtenlaan 36, 1381 CP Weesp, Hollandia.

A készítmény hatóanyaga: 1 adag tartalmaz: kutya parainfluenzavírus, FDL törzs $10^{5.1}-10^{7.4}$ TCID₅₀*.

*TCID₅₀ = szövettenyészetben mért 50%-os fertőző adag. Inaktivált *Leptospira interrogans* baktérium (külső membrán), *canicola* szerocsoport, *canicola* szerotípus Ph. Eur. szerinti hatékonyság*, *icterohaemorrhagiae* szerocsoport, *icterohaemorrhagiae* szerotípus. Ph. Eur. szerinti hatékonyság*. * 80%-os hörcsőgvédési adag Ph. Eur. szerint.

A készítmény javallata: kutyák aktív immunizálására, a kutya parainfluenzavírus okozta fertőzés klinikai tüneteinek csökkentésére, valamint a kutya parainfluenzavírus ürülésének csökkentésére; a *Leptospira interrogans* – *canicola* és *icterohaemorrhagiae* szerocsoportok okozta mortalitás megelőzésére, valamint az ilyen fertőzöttség klinikai tüneteinek csökkentésére.

Élelmezés-egészségügyi várakozási idő: nem értelmezhető.

Rendelhetőség: állatorvosi rendelvényre.

Forgalmazhatóság: az állatgyógyászati készítmények forgalmazására jogosultak.

Forgalomba hozatali engedély száma: 1609/2006.

Engedély kiadásának dátuma: 2006. december 15.

LXII.

Az Állatgyógyászati Oltóanyag-, Gyógyszer- és Takarmány-ellenőrző Intézet engedélyt adott a **FLUBENOL 50% gyógypremix A.U.V.** állatgyógyászati készítmény forgalomba hozatali engedélyének módosítására.

Törzskönyvi szám: 2129/1/06 ÁOGYTI (10 kg).

A forgalomba hozatali engedély jogosultja: Janssen Pharmaceutica N.V., Turnhoutseweg 30, B-2340 Beerse, Belgium.

A készítmény hatóanyaga: Flubendazol.

A készítmény javallata: sertések: *Metastrongylus apri*, *Ascaris suum*, *Hyostrongylus rubidus*, *Oesophagostomum dentatum*, *Trichuris suis*, *Strongyloides ransomi* okozta fertőzések kezelésére. Házityúk, pulyka, vadszárnyas (fácán) *Syngamus tracheae*, *Ascaridia galli*, *Heterakis gallinarum*, *Capillaria spp.*, *Trichostrongylus tenuis*, *Railletiana spp.* okozta fertőzések kezelésére.

Élelmezés-egészségügyi várakozási idő: sertés ehető szövetei: 5 nap, házityúk ehető szövetei: 3 nap, pulyka ehető szövetei: 1 nap, vadszárnyas (fácán) ehető szövetei: 4 nap. Étkezési tojás: tojó tyúkok 30 ppm flubendazzollal történő 7 napos kezelése után: 0 nap. Árutojást termelő tyúkok 60 ppm flubendazol tartalmú táppal nem kezelhetőek!

Rendelhetőség: állatorvosi rendelvényre.

Forgalmazhatóság: az állatgyógyászati készítmények forgalmazására jogosultak forgalmazhatják.

Forgalomba hozatali engedély száma:

79.643/2/2005/2006.

Engedély kiadásának dátuma: 2006. december 15.

LXIII.

Az Állatgyógyászati Oltóanyag-, Gyógyszer- és Takarmány-ellenőrző Intézet engedélyt adott a **FLUBENOL 5% pulvis A.U.V.** állatgyógyászati készítmény forgalomba hozatali engedélyének **módosítására**.

Törzskönyvi szám: 2128/1/06 ÁOGYTI (600 g), 2128/2/06 ÁOGYTI (12 kg).

A forgalomba hozatali engedély jogosultja: Janssen Pharmaceutica N.V. Turnhoutseweg 30, B-2340 Beerse, Belgium.

A készítmény hatóanyaga: Flubendazol.

A készítmény javallata: Sertések: *Metastrongylus apri*, *Ascaris suum*, *Hyostrongylus rubidus*, *Oesophagostomum dentatum*, *Trichuris suis*, *Strongyloides ransomi* okozta fertőzések kezelésére. Házityúk, pulyka, vadszárnyas (fácán) *Syngamus tracheae*, *Ascaridia galli*, *Heterakis gallinarum*, *Capillaria spp.*, *Trichostrongylus tenuis*, *Raillietina spp.* okozta fertőzések kezelésére.

Élelmezés-egészségügyi várakozási idő: sertés ehető szövetei: 5 nap, házityúk ehető szövetei: 3 nap, pulyka ehető szövetei: 1 nap, vadszárnyas (fácán) ehető szövetei: 4 nap. Étkezési tojás: tojó tyúkok 30 ppm flubendazollal történő 7 napos kezelése után: 0 nap. Áruotjást termelő tyúkok 60 ppm flubendazol tartalmú táppal nem kezelhetőek!

Rendelhetőség: állatorvosi rendelvényre.

Forgalmazhatóság: az állatgyógyászati készítmények forgalmazására jogosultak forgalmazhatják.

Forgalomba hozatali engedély száma:

79.643/1/2005/2006.

Engedély kiadásának dátuma: 2006. december 15.

LXIV.

Az Állatgyógyászati Oltóanyag-, Gyógyszer- és Takarmány-ellenőrző Intézet engedélyt adott a **FLOROVE-To-10 oral liquid A.U.V.** állatgyógyászati készítmény forgalomba hozatali engedélyének **módosítására**.

A készítmény neve: FLORATTACQ-10 belsőleges oldat A.U.V.

Törzskönyvi szám: 1482/2005.

A forgalomba hozatali engedély jogosultja: VMD Állatgyógyászati Kft. 1093 Budapest, Közraktár u. 22/b. II. 3.

A készítmény hatóanyaga: Florfenikol.

A készítmény javallata: sertések *Actinobacillus pleuropneumoniae*, *Pasteurella multocida*, *P. haemolytica* és *Haemophilus* fajok okozta légzőszervi megbetegedéseinek gyógykezelésére.

Élelmezés-egészségügyi várakozási idő: sertés ehető szövetek: 15 nap.

Rendelhetőség: állatorvosi rendelvényre.

Forgalmazhatóság: az állatgyógyászati készítmények forgalmazására jogosultak forgalmazhatják.

Forgalomba hozatali engedély száma:

79.577/2/2005/2006.

Engedély kiadásának dátuma: 2006. december 15.

LXV.

Az Állatgyógyászati Oltóanyag-, Gyógyszer- és Takarmány-ellenőrző Intézet a **Neosulf injekció A.U.V.** állatgyógyászati készítményt **módosítja**.

Törzskönyvi szám: 2134/1/06 ÁOGYTI (100 ml), 2134/2/06 ÁOGYTI (500 ml).

A forgalomba hozatali engedély jogosultja: Newcopharm Hungária Kft. 7100 Szekszárd, Rákóczi út 146.

A készítmény hatóanyaga: Szulfametoxazol, trimetoprim.

A készítmény javallata: a légzőrendszer fertőzéseinek, a gasztro-intesztinális (*E. coli* és salmonellózis) és az urogenitális rendszer fertőzéseinek, bőrfertőzések, légyszöveti fertőzések, septicaemia, valamint vírusos fertőzéseket követő másodlagos bakteriális fertőzések kezelésére.

Élelmezés-egészségügyi várakozási idő: szarvasmarha (ehető szövetek): 21 nap, tehéntej: 8 fejés (4 nap).

Rendelhetőség: állatorvosi rendelvényre. Kizárólag állatorvosi felhasználásra.

Forgalmazhatóság: állatgyógyászati készítmények forgalmazására jogosultak forgalmazhatják.

Forgalomba hozatali engedély száma:

67.032/2004/2006.

Engedély kiadásának dátuma: 2006. december 15.

LXVI.

Az Állatgyógyászati Oltóanyag-, Gyógyszer- és Takarmány-ellenőrző Intézet, az állategészségügyről szóló 2005. évi CLXXVI. törvény 42. §-ában foglalt jogkörénél fogva, az alább felsorolt állatgyógyászati gyógyszerkészítményeket a törzskönyvből **törölte**.

Gyógyszerkészítmény neve (A.U.V.)	Forgalomba hozatali engedély jogosultja	Törzskönyvi szám	Határozat száma	Törlés dátuma
ADE-olaosum injekció	Veyx Pharma GmbH	1190/2000	63.381/2006	2006.10.04
Adequan 100 mg/ml és 250 mg/ml	Janssen Pharmaceutica N.V.	1231/2000	63.397/2006	2006.10.13
Amforol oral tablets	Fort Dodge AH	1246/2000	63.980/2006	2006.10.04
Amoksiklav 250 mg tableta	Lek Pharma d.d.	676/1997	77.254/2002/2006	2006.10.03
Ampicillin trihidrat 100 pulvis	H. Fromme GmbH	407/1991	73.124/2006	2006.10.13
Ampitab 20 szuszp. Injekció	Chassot AG	541/1993	65.384/2006	2006.10.13
Ampitab oraldoser	Chassot AG	543/1993	65.385/2006	2006.10.13
Amitab tableta	Chassot AG	542/1993	65.383/2006	2006.10.13
Apralan 200 injekció (Apramycin 200 injekció)	Eli Lilly	327/1990	67.348/2006	2006.10.13
Aprastar gyógypremix	Agribrands Europe Hungary Rt.	220/1997	66.458/2006	2006.10.04
Belcospira orale	Merial	546/1993	79.429/2006	2006.10.13
Bronchopect oldat	Alvetra u. Werfft AG	1094/1999	63.368/2006	2006.10.13
Broncovex oral sol.	Dunavet-B Rt.	828/1998	79.978/1/2005/2006	2006.09.15
Butasan oraldoser	Chassot AG	1113/1999	65.409/2006	2006.10.13
Calgonit Euterin tőgyápoló, tőgytisztító- és ferőtlenítő koncentrátum Calgo Dip tőgybimbó fürösztő koncentrátum	Franz Malaschitz Handelsagentur	224/1997	79.565/2003	2006.09.13
Caloriphos infúzió	Merial	1209/2000	63.861/2006	2006.10.04
Coliprim 10% oldat	Abic Ltd.	1270/2001	63.719/2006	2006.10.13
Colispir vízóldékony pulvis	S.P. Veterinaria S.A.	1123/1999	70.818/2006	2006.12.15
Colistar gyógypremix	Agribrands Europe Hungary Rt.	223/1997	66.458/4/2006	2006.10.13
Colistinsulfat 1,2 Mio és 2,4 Mio pulvis	H. Fromme GmbH	481/1992	79.905/1/2004/2006	2006.09.15
Corticen retard injekció	Cenavisa S.A.	876/1998	79.871/1/2004/2006	2006.09.15
CP-Augensalbe szemkenőcs	CP-Pharma GmbH	1273/2001	80.158/1/2005/2006	2006.10.17
Diuretin Veyx injekció	Veyx Pharma GmbH	1078/1999	63.294/2006	2006.10.04
DryFlex	DeLaval International AB.	288/2001	72.877/2000-06	2006.09.18
Fluwarol csik	Biowt Pulavy Ltd.	895/1999	69.303/2006	2006.12.05
Gentamycin Pig Pump solutio	Lek Pharma d.d.	692/1997	65.748/2006	2006.09.27
Gentodiar gel	Intervet International B.V.	1202/2000	64.018/2006	2006.09.27
Glucophon 50% infúzió	Alvetra u. Werfft AG	1222/2000	63.967/2006	2006.10.13

Gyógyszerkészítmény neve (A.U.V.)	Forgalomba hozatali engedély jogosultja	Törzskönyvi szám	Határozat száma	Törlés dátuma
Gonadophyl injekció	Ceva-Phylaxia Rt.	245/1977	68.059/2006	2006.12.15
Gramipar infúzió	Atarost	696/1997	79.465/2006	2006.10.13
Hefrocid Plus tabletta	H. Fromme GmbH	1119/1999	80.016/2005/2006	2006.12.15
Herba Max termálcsalád	S.A. Laboratories N.B.O.	241/1998	67.084/1997/2006	2006.10.06
Hierrodoxina injekció	Dunavet-B Rt.	1025/1999	79.977/1/2005/2006	2006.09.15
HoofPro+pH Adjusted szuszpenzió	Interbos Kft.	185/1995	72.483/2/2006	2006.10.17
Konstigmin injekció	Chassot AG	1004/1999	65.413/2006	2006.10.13
Lacrimed gél	CP-Pharma GmbH	1239/2000	66.216/2006	2006.10.04
Larvadex 0,5% és 10% gyógypremix	Novartis Hungária Kft.	507/1993	79.843/2006	2006.11.13
Lekomycin A perorális oldat	Lek Pharma d.d.	717/1997	66.585/2006	2006.11.13
Lekomycin A oldható por	Lek Pharma d.d.	719/1997	63.879/2006	2006.11.13
Linkomicin injekció	Lek Pharma d.d.	807/1998	64.043/2006	2006.12.15
LOH-Colistin 21% powder	Lohmann AH GmbH	433/1992	73.255/2006	2006.12.15
Mastitop fejés utáni bimbófürösztő Mastitop tőgyápoló kenőcs	Antiseptica 2000 Kft.	103/1991	68.309/1998/2006	2006.09.15
Miau bolhairtó macskasampon	Vitakraft Aqua Food Kft.	122/1992	80.120/1/2005/2006	2006.11.13
Nembutal injekció	Ceva-Phylaxia Rt	533/1993	71.268/2006	2006.10.13
Nuvan Top Spray	Novartis AH	1126/1999	63.813/2006	2006.10.04
Pana Veyxal spray sárga és színtelen	Veyx Pharma GmbH	1221/2000	64.380/2006	2006.10.13
Pana Zink Spray	Veyx Pharma GmbH	1233/2000	64.380/4/2006	2006.10.13
Pedigree-Whiskas termékcsalád	Masterfoods Magyarország Bt.	163/1994	73.290/2006	2006.11.13
Penochron N emulzió	Merial	1242/2000	583/2006	2006.10.17
Polyverkan féreghajtó tabletta	Ceva-Phylaxia Rt	613/1994	73.520/2006	2006.12.15
Polivit B Complex injekció	Dívása Farmavic Hungária Kft.	1278/2001	1483/2006	2006.09.27
Program 40, 80 injekció	Novartis AH	1146/2000	70.724/2006	2006.10.04
P3-cide-foam tőgyápoló hab elő- és utófürösztésre	ECOLAB GmbH	350/2004	76.822/2002/2006	2006.09.15
P3-ioshield fejés utáni tőgybimbó védő- és ápolószer	ECOLAB GmbH	351/2004	76.823/2002/2006	2006.09.15
P3-veloucid fejés utáni ápoló hatású tőgyfertőtlenítő	ECOLAB GmbH	352/2004	76.821/2002/2006	2006.09.15
Romedat AD3E Forte injekció	Atarost	487/1992	72.847/2006	2006.10.13
Rota-TS koncentrárum pulvis	Chassot AG	537/1993	58.071/2006	2006.10.13
Rota-TS oraldoser szuszp.	Chassot AG	538/1993	58.068/2006	2006.10.13
Spectolin injekció	Lek Pharma d.d	1150/2000	70.884/2006	2006.09.27
Spectolin 44 premix	Lek Pharma d.d	1266/2001	72.926/2006	2006.10.13

Gyógyszerkészítmény neve (A.U.V.)	Forgalomba hozatali engedély jogosultja	Törzskönyvi szám	Határozat száma	Törlés dátuma
Super Masticort tögyinfúzió	Intervet International B.V.	693/1997	55.173/2006	2006.09.27
Syvaquinol-25 injectable	Laboratorios Syva S.A.	1235/2000	72.864/2006	2006.10.04
Tetramutin gyógypremix	Novartis Hungária Kft.	1249/2001	61.227/2006	2006.10.13
Tylan 50 injekció	Eli Lilly	237/1976	67.358/2006	2006.10.13
Veyxat gél	Veyx Pharma GmbH	1169/2000	63.291/2006	2006.10.04
Veyxym-M tögybimbó kenőcs	Veyx Pharma GmbH	1234/2000	64.380/2006	2006.10.04
Vibplex-N injekció	Werfft-Chemie GmbH	1178/2000	80.009/1/2005/2006	2006.12.06
Vitasol AD3EC	Richter Pharma AG	1243/2000	66.179/2006	2006.10.13
Vitawerfft injekció	Alvetra u. Werfft AG	568/1993	73.088/2006	2006.10.13

Lezárva: 2006. december 15.

LXVII.

Az Állatgyógyászati Oltóanyag-, Gyógyszer- és Takarmány-ellenőrző Intézet, az állategészségügyről szóló 2005. évi CLXXVI. törvény 42.§-ában foglalt jogkörénél fogva, az alább felsorolt állatgyógyászati vakcina készítményeket a törzskönyvből **törölte**.

Készítmény neve (A.U.V.)	Forgalomba hozatali engedély jogosultja	Törzskönyvi szám	Határozat száma	Törlés dátuma
Nobilis Salenvac	Intervet	425/1998.	79.183/03/06.	2006. szeptember 22.
Nobilis TRT-ND	Intervet	409/1997.	78.006/02/06.	2006. szeptember 22.
Gumbovac plusz	Merial	533/2000.	80.084/05/06.	2006. december 01.
Porcilis Aujeszky	Intervet	279/1993.	74.490/01/06.	2006. szeptember 18.
Porcilis Aujeszky Coli	Intervet	280/1993.	74.413/01/06.	2006. szeptember 18.
Porcilis Begonia	Intervet	333/1995.	74.148/01/06.	2006. szeptember 18.
Porcilis M	Intervet	494/1999.	49.781/04/06.	2006. szeptember 18.
Prevaccinol	Intervet	243/1992.	73.393/00/06.	2006. szeptember 18.

Lezárva: 2006. december 15.

**A Földművelésügyi és Vidékfejlesztési Minisztérium
pályázati felhívása
a Zala Megyei Földhivatal
(8900 Zalaegerszeg, Mártírok útja 35–39.)
hivatalvezetői munkakörének betöltésére**

A Zala Megyei Földhivatal vezetőjének főbb feladatai:

- gondoskodik a Zala Megyei Földhivatal és az alárendeltségébe tartozó körzeti földhivatalok szakmai, gazdálkodási munkájának szervezéséről, irányításáról, ellenőrzéséről;
- felelős a jogszabályokban meghatározott feladatok végrehajtásáért;
- ellátja a Zala Megyei Földhivatal általános képviselői feladatát;
- irányítja a Zala Megyei Földhivatal informatikai fejlesztését, végrehajtja az ehhez szükséges munkaszervezési intézkedéseket;
- megszervezi a Zala Megyei Földhivatal és a megye körzeti földhivatalainak humánpolitikai tevékenységét, a belső ellenőrzéssel és vagyongazdálkodással kapcsolatos feladatait, valamint a szakmai oktatást, továbbképzést, továbbá
- kapcsolatot tart a szakmai társintézményekkel, közgazdasági és társadalmi szervezetekkel.

A megyei földhivatal vezetőjének megbízása – köztisztviselői kinevezéssel – határozatlan időre szól. Besorolása, illetménye és juttatásainak megállapítása a köztisztviselők jogállásáról szóló 1992. évi XXIII. törvény (Ktv.) alapján történik.

A munkakör a nemzetbiztonsági szolgálatokról szóló 1995. évi CXXV. törvény, valamint a 35/1997. (V. 13.) FM rendelet alapján fontos és bizalmas munkakörnek minősül, ezért „B” típusú kérdőív kitöltésével kezdeményezett nemzetbiztonsági ellenőrzés lefolytatása az alkalmazás feltétele.

Az állás a pályázatok elbírálása után, a munkakörre vonatkozó feltételek teljesítését követően azonnal betölthető.

A munkakör betöltése esetén a pályázó a Ktv. vonatkozó rendelkezései alapján vagyonyilatkozat-tételre kötelezett.

Pályázhatnak azok a köztisztviselői követelményeknek megfelelő szakemberek, akik

- Magyarországon szerzett – vagy ilyenek elismert – egyetemi vagy főiskolai szintű jogász, agrármérnök, földmérő (és térinformatikai) mérnök, építőmérnök, térképész, földrendező mérnök végzettséggel, ingatlan-nyilvántartási szervezői vagy államigazgatási szakképzettséggel,
- a vezetői feladatok eredményes ellátásához szükséges vezetői, döntési, tárgyalási, kapcsolatteremtő képes-

séggel és vezetői gyakorlattal rendelkeznek, továbbá vállalják a vezetői alkalmasság vizsgálatát, a fontos és bizalmas munkakörrel együtt járó kötelezettségeket.

A kiválasztásnál előnyt jelent az államigazgatásban vagy földhivatalban szerzett gyakorlat, költségvetési intézményi gazdálkodásban szerzett jártasság, illetve az angol, francia vagy német nyelv tárgyalóképessége ismerete.

A pályázathoz mellékelni kell:

- a pályázó szakmai életútját bemutató önéletrajzot, az eddigi munkahely(ek) és munkakör(ök) feltüntetésével, referenciát adó személy(ek) megjelölésével;
- szakmai, vezetői elképzelések rövid leírását;
- iskolai végzettségét, szakképzettségét, nyelvtudását igazoló okiratok másolatát;
- három hónapnál nem régebbi erkölcsi bizonyítványt;
- orvosi igazolást, hogy egészségügyileg alkalmas a vezetői munkakör ellátására.

A pályázatot a Belügyi Közlönyben történő megjelenéstől számított 30 napon belül kell benyújtani a Földművelésügyi és Vidékfejlesztési Minisztérium Humánpolitikai Főosztályára „Zala Megyei Földhivatal hivatalvezetői pályázat” megjelöléssel (1055 Budapest V. Kossuth Lajos tér 11. levélcím: 1860 Budapest, Pf. 1.)

A pályázatok előzetes értékelésére a beérkezési határidőt követő 30 napon belül kerül sor. A pályázatokat a jogszabályban meghatározott módon kezeljük. Az elbírálás eredményéről a pályázó írásban tájékoztatást kap.

A pályázattal kapcsolatban további felvilágosítást ad:

- Sándor Gabriella mb. hivatalvezető
Zala Megyei Földhivatal 06 (92) 597-602
- Királyné Valastyán Tünde főtanácsos
FVM Humánpolitikai Főosztály 06-1-301-4557

Helyesbítés

A Földművelésügyi és Vidékfejlesztési Értesítő 2006. évi 25. számában kihirdetett miniszteri biztos kinevezéséről szóló miniszteri utasítás megjelölése helyesen: **10/2006. (FVÉ 25.) FVM ut.**

(Kézirathiba)

A Magyar Hivatalos Közlönykiadó

megjelentette a Közlöny Könyvek sorozatának újabb köteteként

A BÜNTETŐ TÖRVÉNYKÖNYV MAGYARÁZATA I–III. KÖTET

című kiadványt.

A Büntető Törvénykönyv magyarázata – tekintettel a büntetőjog kialakult felosztására, továbbá a kommentár könnyebb használatának szempontjaira is – három kötetben jelenik meg. Az első kötet a Btk. Általános részének, a második és harmadik kötet pedig a Különös részének magyarázatát tartalmazza.

A magyarázat nagymértékben támaszkodik a bírói ítéletek értelmező rendelkezéseire, az Alkotmánybíróság határozataira, valamint az ET, az EU és más nemzetközi fórumok releváns dokumentumaira; ugyanakkor nagy hangsúlyt fektet a fogalmak tudományos definiálására és rendszerezésére is. Tekintettel arra, hogy a jogtudomány és a jogalkalmazás által kialakított értelmezési tartomány ismerete nélkül nem lehet eligazodni a büntetőjog alapkérdéseiben, a kommentár nemcsak a szakmai felhasználók és a joghallgatók, jogi továbbképzésben részt vevők számára jelenthet támpontot, hanem a büntetőjog iránt érdeklődők is segítségül hívhatják a kiadványt.

A magyarázat a Hivatalos CD Jogszabálytárban megjelent Btk. kommentár szerkesztett változata.

Az 1400 oldal terjedelmű kiadvány ára: **9597 Ft** áfával.

Példányonként megvásárolható a Közlönykiadó Jogi Könyvesboltjában (1085 Budapest, Somogyi B. u. 6. Tel./fax: 318-8411), valamint a Budapest VII., Rákóczi út 30. (bejárat a Dohány u. és Nyár u. sarkán) szám alatti Közlöny Centrumban (tel.: 321-5971, fax: 321-5275, e-mail: kozlonycentrum@mhk.hu), illetve megrendelhető a kiadó ügyfélszolgálatán (fax: 318-6668, 338-4746, e-mail: kozlonybolt@mhk.hu) vagy a www.mhk.hu/kozlonybolt internetcímen.

MEGRENDELŐLAP

Megrendeljük a **A Büntető Törvénykönyv magyarázata I–III. kötet** című kiadványt (az 1400 oldal terjedelmű kiadvány ára: **9597 Ft** + postaköltség) példányban, és kérem juttassák el az alábbi címre:

A megrendelő (cég) neve:

Címe (város, irányítószám):

Utca, házszám:

Ügyintéző neve, telefonszáma:

A megrendelő (cég) bankszámlaszáma:

A megrendelt példányok ellenértékét a postaköltséggel együtt, a szállítást követő számla kézhezvétele után, 8 napon belül a Magyar Hivatalos Közlönykiadónak a számlán feltüntetett pénzforgalmi jelzőszámára átutalom.

Keltezés:

.....
cégszerű aláírás

Tisztelt Előfizetők!

Tájékoztatjuk Önöket, hogy a kiadónk terjesztésében levő lapokra és elektronikus kiadványokra szóló előfizetésüket folyamatosnak tekintjük. Csak akkor kell változást bejelenteniük a 2007. évre vonatkozó előfizetésre, ha a példányszámot, esetleg a címlistát módosítják, vagy új lapra szeretnének előfizetni (pontos szállítási, név- és utcacím-megjelöléssel). Az esetleges módosítást szíveskedjenek levélben vagy faxon megküldeni. Felhívjuk szíves figyelmüket, hogy a lapszállításról kizárólag az előfizetési díj beérkezését követően intézkedünk. Fontos, hogy az előfizetési díjakat a megadott 10300002-20377199-70213285 sz. számlára utalják, illetve a kiadó által kiküldött készpénz-átutalási megbízáson fizessék be.

Készpénzes befizetés kizárólag a Magyar Hivatalos Közlönykiadó ügyfélszolgálatán (1085 Budapest, Somogyi B. u. 6.) lehetséges. (Levélcím: Magyar Hivatalos Közlönykiadó, 1394 Budapest, 62. Pf. 357. Fax: 318-6668).

A 2007. évi előfizetési díjak

(Az árak az áfát tartalmazzák.)

Magyar Közlöny	99 792 Ft/év	Környezetvédelmi és Vízügyi Értesítő	15 120 Ft/év
Hivatalos Értesítő	15 372 Ft/év	Közlekedési Értesítő	24 696 Ft/év
Határozatok Tára	22 932 Ft/év	Kulturális Közlöny	18 900 Ft/év
Önkormányzatok Közlönye	5 544 Ft/év	Külgazdasági Értesítő	20 160 Ft/év
Az Alkotmánybíróság Határozatai	18 900 Ft/év	Munkaügyi Közlöny	15 372 Ft/év
Bányászati Közlöny	4 788 Ft/év	Oktatási Közlöny	21 924 Ft/év
Belügyi Közlöny	25 452 Ft/év	Pénzügyi Közlöny	30 492 Ft/év
Egészségbiztosítási Közlöny	22 176 Ft/év	Sportértesítő	5 040 Ft/év
Egészségügyi Közlöny	27 720 Ft/év	Statisztikai Közlöny	13 104 Ft/év
Ellenőrzési Figyelő	3 528 Ft/év	Szociális Közlöny	15 624 Ft/év
Földművelésügyi és Vidékfejlesztési Értesítő	18 396 Ft/év	Turisztikai Értesítő	11 844 Ft/év
Gazdasági Közlöny	23 436 Ft/év	Ügyvédségi Közlöny	6 552 Ft/év
Hírközlési Értesítő	6 552 Ft/év	Nemzeti Kulturális Alap Hírlevele	5 040 Ft/év
Honvédelmi Közlöny	18 648 Ft/év	Pénzügyi Szemle	19 908 Ft/év
Igazságügyi Közlöny	15 876 Ft/év	L'udové noviny	3 780 Ft/év
Jogtanácsadó	6 804 Ft/év	Neue Zeitung	4 788 Ft/év

Cégek Közlöny CD

A Cégközlöny hatályos és hiteles céginformációs – az üzleti életben részt vevők számára nélkülözhetetlen, naprakész – adatbázisát tartalmazó, heti rendszerességgel lemezen megjelenő lap formátuma 2007. október 1-jétől várhatóan megújul. Erre tekintettel a CD a 2007. évben január 1-jétől szeptember 30-ig fizethető elő. A háromnegyed éves előfizetés díja a 20%-os áfával: 106 272 Ft.

Közbeszerzési Értesítő

A hetente több száz, minden szakterületre kiterjedő közbeszerzési felhívás részletes leírását és feltételeit tartalmazó Közbeszerzési Értesítő című hivatalos lap révén az előfizetők a leggyorsabban, autentikus forrásból értesülhetnek a pályázatokról. Az Értesítő – a tervezett formátumváltás miatt – a 2007. évben fél évre fizethető elő. A féléves előfizetés díja áfával: 55 062 Ft.

A HIVATALOS JOGSZABÁLYTÁR (CD)

hatályos jogszabályok hivatalos számítógépes gyűjteményének 2007. évi éves előfizetési díjai:

(Áraink az áfát nem tartalmazzák.)

Önálló változat	72 000 Ft	25 munkahelyes hálózati változat	260 000 Ft
5 munkahelyes hálózati változat	130 000 Ft	50 munkahelyes hálózati változat	340 000 Ft
10 munkahelyes hálózati változat	160 000 Ft	100 munkahelyes hálózati változat	590 000 Ft

Az EU-JOGSZABÁLYTÁR (CD)

Az Európai Unió Jogszabályai gyűjteményének 2007. évi éves előfizetési díja

(Áraink az áfát nem tartalmazzák.)

Önálló változat	72 000 Ft	25 munkahelyes hálózati változat	260 000 Ft
5 munkahelyes hálózati változat	130 000 Ft	50 munkahelyes hálózati változat	340 000 Ft
10 munkahelyes hálózati változat	160 000 Ft	100 munkahelyes hálózati változat	590 000 Ft

Facsimile Magyar Közlöny. A hivatalos lap 2006-os évfolyama jelenik meg CD-n az eredeti küllalak megőrzésével, de könnyen kezelhetően. Ára: 12 000 Ft + áfa.



Szerkesztésért felelős: az FVM Jogszabály-előkészítő Főosztály vezetője

Kiadja a Magyar Hivatalos Közlönykiadó (1085 Budapest, Somogyi Béla u. 6.). A kiadásért felelős: dr. Kodela László elnök-vezérigazgató. Előfizetésben megrendelhető a Magyar Hivatalos Közlönykiadó ügyfélszolgálatán (fax: 318-6668, 338-4746, e-mail: kozlonybolt@mhk.hu) vagy a www.mhk.hu/kozlonybolt internetcímen, 1085 Budapest, Somogyi Béla u. 6.;

1394 Budapest 62., Pf. 357.

Információ: tel./fax: 317-9999, 266-9290/245, 246 mellék.

Előfizetésben terjeszti a Magyar Hivatalos Közlönykiadó a Fama Rt. közreműködésével. Telefon: 266-6567.

Példányonként megvásárolható a Budapest VII., Rákóczi út 30. (bejárat a Dohány u. és Nyár u. sarkán) szám alatti Közlöny Centrumban (tel.: 321-5971, fax: 321-5275, e-mail: kozlonycentrum@mhk.hu).

A 2007. évi éves előfizetési díj: 18 396 Ft áfával. Egy példány ára: 882 Ft áfával.

A kiadó az előfizetési díj év közbeni emelésének jogát fenntartja.

HU ISSN 14193033

Formakészítés: SPRINT Kft.

07.0198 – Nyomta a Magyar Hivatalos Közlönykiadó Lajosmizsei Nyomdája. Felelős vezető: Burján Norbert vezérigazgató-helyettes.