



A MAGYAR KÖZLÖNY MELLÉKLETE
2013. június 21., péntek

Tartalomjegyzék

I. Utasítások

18/2013. (VI. 21.) BM utasítás az integritási bejelentésekkel kapcsolatos ügyek egységes intézésének részletes szabályairól	4665
8/2013. (VI. 21.) GVH utasítás a vállalkozások összefonódásának a tisztességtelen piaci magatartás és a versenykorlátozás tilalmáról szóló 1996. évi LVII. törvény 24. §-a szerinti engedélyezése iránti kérelem benyújtásához alkalmazandó űrlapról és az ahhoz kapcsolódó kitöltési útmutatóról	4667
2/2013. (VI. 21.) ONYF utasítás egyes utasítások hatályon kívül helyezéséről	4705

II. Nemzetközi szerződésekkel kapcsolatos közlemények

27/2013. (VI. 21.) KÜM közlemény Magyarország Kormánya és Georgia Kormánya között a bűnözés megelőzésében és leküzdésében történő együttműködésről szóló Megállapodás kihirdetéséről szóló 2013. évi VIII. törvény 2. és 3. §-ának hatálybalépéséről	4706
--	------

III. Személyügyi hírek

A Belügyminisztérium személyügyi hírei	4707
A Nemzeti Fejlesztési Minisztérium személyügyi hírei	4708

IV. Egyéb közlemények

A Belügyminisztérium hirdetménye az Országos Főépítési Iroda 2013. évi Pro Architectura-díj elnyerésére kihirdetett pályázatáról	4710
A PANNON Korlátolt Európai Területi Társulás 2012. évi egyszerűsített beszámolója	4712

V. Alapító okiratok

A Nemzeti Választási Iroda Alapító Okirata	4719
Az Emberi Erőforrások Minisztériuma irányítása alá tartozó költségvetési szervek alapító okiratai	
A Budapesti Corvinus Egyetem alapító okirata	4721
A Budapesti Gazdasági Főiskola alapító okirata	4735
A Budapesti Műszaki és Gazdaságtudományi Egyetem alapító okirata	4742
A Debreceni Egyetem alapító okirata	4750
A Dunaújvárosi Főiskola alapító okirata	4778
Az Eszterházy Károly Főiskola alapító okirata	4787
Az Eötvös Loránd Tudományegyetem alapító okirata	4796
A Kaposvári Egyetem alapító okirata	4809
A Kecskeméti Főiskola alapító okirata	4830

A Vidékfejlesztési Minisztérium irányítása alá tartozó költségvetési szerv alapító okirata

A Vidékfejlesztési Minisztérium Mezőgazdasági Gépesítési Intézet módosításokkal egységes szerkezetbe foglalt alapító okirata

4841

VI. Hirdetmények

A Várgondnokság Nonprofit Korlátolt Felelősségű Társaság pályázati felhívása a Budai Várban található volt HM épületben vendéglátóegység bérbeadására

4844

A Pénzügyi Szervezetek Állami Felügyeletének hirdetménye szolgálati igazolvány érvénytelenítéséről

4846

I. Utasítások

A belügyminiszter 18/2013. (VI. 21.) BM utasítása az integritási bejelentésekkel kapcsolatos ügyek egységes intézésének részletes szabályairól

A jogalkotásról szóló 2010. évi CXXX. törvény 23. § (4) bekezdés c) pontja alapján, az államigazgatási szervek integritásirányítási rendszeréről és az érdekérvényesítők fogadásának rendjéről szóló 50/2013. (II. 25.) Korm. rendelet 4. § (2) bekezdésében meghatározott eljárásrend szabályozása céljából kiadom az alábbi utasítást:

- 1. §** (1) Az utasítás hatálya a foglalkoztatási jogviszonyától függetlenül, a Belügyminisztériumban foglalkoztatott munkatársak minisztériumban végzett tevékenységével kapcsolatos magatartására, valamint a Belügyminisztérium jogszabályoknak, célkitűzéseknek, értékeknek és elveknek megfelelő működésére terjed ki.
- (2) Az utasítás hatálya nem terjed ki a munkatársak azon magatartására, amellyel kapcsolatban más jogszabály szerint kijelölt szerv jogosult és köteles eljárni.
- 2. §** (1) Az integritás bejelentéseket (a továbbiakban: bejelentések) az utasítás hatálya alá tartozó személyek szóban vagy írásban tehetik meg.
- (2) A szóban tett bejelentések esetében a bejelentések fogadása az integritási tanácsadó fogadó helyiségében történik. A szóban tett bejelentésekről jegyzőkönyvet kell felvenni.
- (3) Az írásban tett bejelentések esetén a bejelentés postai úton, telefax formájában, az integritás tanácsadónak történő átadással, integritás bejelentés fogadására kialakított elektronikus címen (integritasbejelentes@bm.gov.hu), valamint a minisztérium kijelölt közösségi pontján elhelyezett írásbeli bejelentések fogadására kialakított zárt ládában tehetőek meg. A ládák tartalmának begyűjtéséről naponta az integritás tanácsadó gondoskodik.
- 3. §** A bejelentések iktatásáról – azok beérkezését követően haladéktalanul – az integritás tanácsadó gondoskodik.
- 4. §** (1) Az integritási tanácsadó a beadvány beérkezését követően haladéktalanul megvizsgálja, hogy az integritási bejelentésnek minősül-e.
- (2) Az integritási tanácsadó az integritási bejelentésnek nem minősülő bejelentéseket, annak tartalmától függően:
- további ügyintézés végett három napon belül átteszi a Belügyminisztérium eljárásra jogosult más szervezeti egységéhez (panasz, közérdekű bejelentés vagy javaslat);
 - az 1. § (2) bekezdése esetén haladéktalanul javaslatot tesz a közigazgatási államtitkárnak az bejelentés eljárásra jogosult szervhez vagy szervezeti egységhez történő áttételére.
- 5. §** (1) Az integritási tanácsadó az ügyintézés első fázisaként az integritási bejelentést az alábbi szempontok alapján értékeli:
- a bejelentés jellege (a szervezet működésével összefüggő visszaélés, szabálytalanság, korrupciós kockázatra való figyelemfelhívás);
 - a bejelentés tartalma szerint igényli-e vizsgálat lefolytatását;
 - a bejelentés igényel-e sürgős intézkedést.
- (2) Az integritási tanácsadó sürgős intézkedést igénylő bejelentésről, a bejelentés rövid tartalmi összefoglalóját és az ügymenetre vonatkozó javaslatot tartalmazó feljegyzésben haladéktalanul tájékoztatja a közigazgatási államtitkárt.
- 6. §** (1) Az integritási tanácsadó a bejelentés értékelését követően megvizsgálja az eljárásához szükséges, vagy a beadványban jelzett dokumentumok, valamint a bejelentés intézéséhez szükséges további egyéb információk rendelkezésre állását. Amennyiben szükséges intézkedik a dokumentumok, információk (továbbiakban együtt: adat) beszerzése iránt.
- (2) Az adatok rendelkezésre bocsátása érdekében megkeresett szervezeti egység vezetője köteles azokat a megkeresésben, a bejelentésben foglaltakra figyelemmel meghatározott határidőben, az adatkezelésre vonatkozó szabályok betartása mellett – amely sürgős intézkedést igénylő ügy esetén 3 munkanapnál, más esetekben 15 napnál hosszabb nem lehet – az integritás tanácsadó rendelkezésére bocsátani.
- (3) A megkeresett szervezeti egység vezetője az indokok megjelölése és a teljesítésre vonatkozó határidő – amely 8 napnál hosszabb nem lehet – megadása mellett köteles a megadott határidő lejárta előtt írásban vagy elektronikus úton jelezni, ha az adat szolgáltatásának határidőben nem tud eleget tenni.

- 7. §** (1) Amennyiben a bejelentés jellege és eredményes intézése ezt indokolta teszi, az integritási tanácsadó az ügyben érintett vagy arról ismerettel rendelkező munkatársat meghallgatja.
- (2) Az integritási tanácsadó a személyes meghallgatás kezdeményezéséről a munkatársat legalább a meghallgatás időpontja előtt 3 nappal értesíti. Az értesítésnek tartalmaznia kell a bejelentés tárgyát.
- (3) A személyes meghallgatásról készült jegyzőkönyvnek tartalmaznia kell:
- a meghallgatás helyét, időpontját;
 - a meghallgatott nevére, jogviszonyára, szervezeti egységére vonatkozó adatokat;
 - a meghallgatás tárgyát;
 - a meghallgatás során feltett kérdéseket és azokra adott válaszokat;
 - a jegyzőkönyv pontosságáról szóló nyilatkozatot;
 - a meghallgatáson résztvevők aláírását.
- 8. §** A bejelentések ügyintézési határideje harminc nap, mely a 6. § (3) bekezdése esetén legfeljebb 8 nappal meghosszabbodik. Az ügyintézési határidő a bejelentés beérkezését követő napon kezdődik.
- 9. §** A közigazgatási államtitkár az integritás tanácsadó indokolt kérésére az ügyintézési határidőt a 8. §-ban foglaltakról eltérően is megállapíthatja.
- 10. §** Ügyintézés alatt álló bejelentéssel tartalmában megegyező újabb, eltérő személyektől érkező bejelentések az első bejelentés lezárásáig egyesíthetők. Ebben az esetben a 11. § szerinti összegző feljegyzésben erre a tényre a bejelentések iktatószámának megjelölésével utalni kell.
- 11. §** (1) Az integritási tanácsadó a bejelentésről az ügyintézés lezárását követően összegző feljegyzést készít a közigazgatási államtitkár részére.
- (2) Az összegző feljegyzés tartalmazza:
- a bejelentés rövid összefoglalását,
 - a bejelentés alapján már megtett intézkedéseket,
 - a vizsgálat nélkül lezárható ügyek esetében a vizsgálat mellőzésének okait,
 - az eljárás során figyelembe vett, illetve mellőzött adatokat,
 - az ügy lezárásához szükséges intézkedésekre vonatkozó javaslatokat.
- (3) Az integritási tanácsadó az összegző feljegyzést a vizsgálat során keletkezett dokumentumokkal és az ügy lezárásához szükséges tervezetekkel, a bejelentő részére elkészített válaszlevél-tervezettel együtt terjeszti fel a közigazgatási államtitkárhoz.
- 12. §** Korábbiakban már vizsgált és tartalmában megegyező bejelentések vizsgálata mellőzhető, amiről a bejelentőt tájékoztatni kell. Ebben az esetben az összegző feljegyzésben a korábbi vizsgálatra és annak eredményére utalni kell.
- 13. §** Az eljárás alatt keletkezett iratokba:
- teljes körűen az integritás tanácsadó, a közigazgatási államtitkár, a közigazgatási államtitkár titkárságvezetője;
 - nyilatkozatait illetően a meghallgatott tekinthet be.
- 14. §** (1) A bejelentő a bejelentésében vagy meghallgatása során kérheti adatainak zártan történő kezelését. Ebben az esetben a bejelentő adatait az ügy iratai között az integritás tanácsadó által aláírt zárt borítékban kell elhelyezni, amelynek tartalmáról csak a közigazgatási államtitkárnak lehet adatot szolgáltatni.
- (2) Amennyiben bejelentés jellege ezt indokolta teszi, más meghallgatott is kérheti személyes adatainak zártan történő kezelését. A szervezeti egység vezetője a saját személyes adatainak zártan kezelése érdekében kérelmet nem terjeszthet elő.
- 15. §** Ez az utasítás a közzétételét követő 5. napon lép hatályba.

Dr. Pintér Sándor s. k.,
belügyminiszter

**A Gazdasági Versenyhivatal elnökének 8/2013. (VI. 21.) GVH utasítása
a vállalkozások összefonódásának a tisztességtelen piaci magatartás és a versenykorlátozás tilalmáról szóló
1996. évi LVII. törvény 24. §-a szerinti engedélyezése iránti kérelem benyújtásához alkalmazandó űrlapról
és az ahhoz kapcsolódó kitöltési útmutatóról**

- 1. §** A vállalkozások összefonódásának engedélyezése iránti, a tisztességtelen piaci magatartás és a versenykorlátozás tilalmáról szóló 1996. évi LVII. törvény (a továbbiakban: Tptv.) 24. §-a szerinti engedély iránti kérelem benyújtásának lehetővé tételére – összhangban a Tptv. 68. §-ának (2) bekezdésével – elrendelem az 1. mellékletben foglalt űrlapnak és a 2. mellékletben foglalt kapcsolódó kitöltési útmutatónak a Gazdasági Versenyhivatal honlapján történő folyamatos közzétételét azzal, hogy az űrlapot a 2013. július 31-e után benyújtott kérelmek esetén kell alkalmazni.
- 2. §** Hatályát veszti a vállalkozások összefonódásának a tisztességtelen piaci magatartás és a versenykorlátozás tilalmáról szóló 1996. évi LVII. törvény 24. §-a szerinti engedélyezése iránti kérelem benyújtásához alkalmazandó űrlapról és az ahhoz kapcsolódó kitöltési útmutatóról szóló 12/Eln./2011. [11/2011. (XII. 30.) GVH] utasítás.
- 3. §** (1) Ez az utasítás – a (2) bekezdésben meghatározott eltéréssel – 2013. június 10-én lép hatályba.
(2) A 2. § 2013. augusztus 1-jén lép hatályba. E bekezdés 2013. augusztus 2-án hatályát veszti.

Dr. Juhász Miklós s. k.,
elnök

1. melléklet a 8/2013. (VI. 21.) GVH utasításhoz

Gazdasági Versenyhivatal

ŰRLAP

a vállalkozások összefonódásának a tisztességtelen piaci magatartás és a versenykorlátozás tilalmáról
szóló 1996. évi LVII. törvény 24. §-a szerinti engedélyezése iránti kérelemhez

Alkalmazandó a 2013. július 31-jét követően benyújtásra kerülő kérelmek esetén

A kérelem űrlap kitöltése előtt kérjük, figyelmesen olvassa el a Gazdasági Versenyhivatal honlapján közzétett, Útmutató a vállalkozások összefonódásának a tisztességtelen piaci magatartás és a versenykorlátozás tilalmáról szóló 1996. évi LVII. törvény 24. §-a szerinti engedélyezése iránti kérelemhez című dokumentumot!
(<http://www.gvh.hu/domain2/files/modules/module25/23597D46C2C7B23AA.pdf>)

Kérelem

A [kérelmező(k) neve, székhelye, kézbesítési címe (ha eltér a székhelytől)]
mint kérelmező/kérelmezők a mellékelt meghatalmazással igazolt (jogi) képviselő útján a tisztességtelen piaci magatartás és a versenykorlátozás tilalmáról szóló 1996. évi LVII. törvény 24. §-a és 28. § ([1 vagy 4]) bekezdése alapján

kérem/kérjük, hogy a Gazdasági Versenyhivatal engedélyezze

az alábbi I. pontban ismertetett összefonódást a II–[V. vagy VII.] pontokban részletesen kifejtettek alapján.

[Kelt, dátum]

[aláírás]

Egyéb kérelem, nyilatkozat

1. A kérelemben vagy a csatolt iratokban üzleti titokként kezelni kért adatok, információk

Kérem/Kérjük a kérelem következő pontjaiban, illetve a következő csatolt iratokban (azok megjelölt részében) foglalt adatok üzleti titok voltára figyelemmel az azokba való betekintés és azokról másolat- vagy feljegyzéskészítés korlátozását az itt megjelölt indokok alapján:

Nyilatkozzon arról, hogy a Tptv. 55. § (3) bekezdése alapján üzleti titokra hivatkozással kéri-e a kérelemben vagy az annak függelékeként csatolt valamely dokumentumban foglalt valamely adat, információ vonatkozásában az iratokba való betekintés, valamint az iratokról másolat vagy feljegyzés készítésének korlátozását. Ilyen kérelem esetén adja meg az űrlap érintett pontjának, illetve a csatolt iratnak a VIII. rész szerinti sorszámát és az üzleti titokként kezelni kért adat, információ szövegszerű azonosítására szolgáló adatokat, valamint – az egyes adatok, információk tekintetében külön-külön – az üzleti titokként kezelés indokait, így különösen azt a védendő érdeket, amely az adat jogosulatlan személy általi megismerése esetén sérülne. (A kérelem űrlapban, illetve – ahol megoldható – az egyéb dokumentumokban üzleti titokként kezelni kért adatok, információk szövegszerű azonosítása olyan módon is történhet, hogy azokat szürke kiemeléssel látja el, és e helyen – a megfelelő indokolás megadása mellett – erre a tényre hivatkozik).

2. A kérelem űrlapban megjelölt kérdésekre a válaszadás elmaradása vagy korlátozott volta

Amennyiben megítélése szerint az engedélyezni kért összefonódás sajátosságaira tekintettel a kérelem űrlapban megadott valamely kérdés megválaszolása vagy az űrlapban megjelölt valamely dokumentum csatolása egyáltalán vagy az űrlapban megadott mélységben nem szükséges, illetve ha a kérdés az adott összefonódás tekintetében értelmezhetetlen, nyilatkozzon arról, hogy melyek az ilyen kérdések vagy kérdések ilyen részei (adott esetben dokumentumok vagy dokumentumrészek), részletesen megindokolva azt, hogy a kérdéses információk megadása miért nem szükséges, vagy a kérdés az adott összefonódás tekintetében miért értelmezhetetlen, és azt hogy a kérelem ezen információk nélkül is tartalmazza az ügy elbírálásához szükséges valamennyi tény, adatot.

I. Az összefonódás engedélyezése iránti kérelem tárgya

- I.1. Ismertesse röviden az összefonódás lényegét, megnevezve az összefonódásban résztvevőket, az összefonódás típusát (Tptv. 23. § szerint), az összefonódásban résztvevők tevékenységi területeit, piacait, kiemelve az összefonódás által érintett piacokat. Röviden ismertesse, hogy az összefonódásnak milyen szervezeti és piaci következményei várhatóak a fontosabb piacokon.
- I.2. Adjon az I.1. pontban foglalt információkról üzleti titkot nem tartalmazó (legfeljebb 500 szó terjedelmű) összefoglalást, amelyet a GVH egy nyilvánosság számára szóló közleményben vagy a piaci szereplők megkeresése esetén felhasználhat. A GVH az összefoglalót változtatás nélkül közli, ezért törekedjen az ügylet egységes, önmagában is érthető leírására, és mellőzze a rövidítéseket.

II. Az összefonódás résztvevői

Az e részben foglalt kérdésekre – a II.2.2. pont kivételével – válaszait vállalkozásonként, illetve vállalkozáscsoportonként külön-külön adja meg.

- II.1. A kérelmezett összefonódás közvetlen résztvevői [Tptv. 26. § (2) bek.]
 - II.1.1. Adja meg a közvetlen résztvevőkre vonatkozóan az alábbi adatokat:
 - a) a közvetlen résztvevő neve, székhelye, levelezési címe (ha eltér a székhelytől), telefon- és faxszáma, valamint elektronikus levélcíme;
 - b) a közvetlen résztvevő képviselőjének [Ket. 40–40/A. §, Tptv. 54. § (2) bek.] neve, címe, telefon- és faxszáma, valamint elektronikus levélcíme, továbbá törvényes képviselő esetén a képviselő tisztsége, illetve beosztása, meghatalmazott képviselő esetén e minősége a Tptv. 54. § (2) bekezdése szerint;

- c) ha a vállalkozás magyarországi székhellyel, illetve kézbesítési címmel és magyarországi képviselővel nem rendelkezik, a kézbesítési meghatalmazott neve, magyarországi kézbesítési címe.
- II.1.2. Ismertesse a közvetlen résztvevő
- cégtörténetét;
 - vállalkozáscsoportjában való elhelyezkedését, fennálló irányítottági és irányítási kapcsolatait, bemutatva a közvetlen résztvevők és az összefonódásban részt vevő másik vállalkozáscsoport tagjai között már fennálló tulajdonosi és/vagy irányítási kapcsolatokat, továbbá a közvetlen résztvevő és az összefonódásban részt vevő vállalkozáscsoportoktól független [Tpvt. 15. § (1) bek.] vállalkozás(ok) részvételével létrejött közös irányítást is (ábrázolja rajzzal is az összefonódás előtti és utáni irányítási kapcsolatokat).
- II.1.3. Ismertesse a közvetlen résztvevő
- jelenlegi üzleti tevékenységeit, részletesen kitérve annak magyarországi, illetve a magyarországi piacokra hatással bíró részeire;
 - üzleti tevékenységeire az összefonódás várható következményeit, részletesen kiemelve annak magyarországi részét;
 - érintettségével az összefonódást megelőző 2 évben az Európai Bizottság mint versenyhatóság vagy valamely ország versenyhatósága által folytatott, lezárt vagy folyamatban lévő eljárásokat (eljáró hatóság, eljárás száma, az eljárás alá vont vállalkozások, valamint az eljárás eredménye, illetve a folyamatban lévő eljárás állása).
- II.2. A kérelmezett összefonódás közvetett résztvevői [Tpvt. 26. § (3) bek.]
- II.2.1. Ismertesse a közvetett résztvevők közül a magyarországi piacokhoz köthető vállalkozásokra vonatkozóan az alábbiakat:
- rövid cégtörténet;
 - a vállalkozás felépítése (üzletágak, tevékenységek, földrajzi elhelyezkedés vagy egyéb szempont szerint kialakuló vállalkozásrészek stb.), irányítottági és irányítási viszonyai;
 - a vállalkozás üzleti tevékenysége, kiemelve annak a magyarországi piacokra gyakorolt következményeit;
 - az összefonódásnak a vállalkozás üzleti tevékenységei tekintetében várható hatása, különös tekintettel a magyarországi piacot érintő változásokra.
- II.3. Az összefonódásban részt vevő vállalkozáscsoportok [Tpvt. 15. § (2) bek.]
- II.3.1. Ismertesse az összefonódásban részt vevő vállalkozáscsoportra vonatkozóan az alábbiakat:
- a vállalkozáscsoport mint egész kialakulásának rövid története;
 - a teljes vállalkozáscsoport felépítése (üzletágak, tevékenységek, földrajzi elhelyezkedés vagy egyéb szempont szerint kialakuló vállalkozáscsoport-részek stb., nem csak a magyarországi piacokhoz köthető vállalkozások tekintetében); ábrázolja rajzzal is a vállalkozáscsoport szerkezetét az összefonódás előtti és utáni időszakban;
 - a vállalkozáscsoport-részek tevékenységei, ha a fentiekben még nem kerültek ismertetésre.
- II.3.2. Mutassa be az összefonódásban részt vevő vállalkozások, illetve vállalkozáscsoportok és az összefonódásban részt vevő vállalkozásoktól, illetve vállalkozáscsoportoktól független [Tpvt. 15. § (1) bek.] vállalkozás, illetve vállalkozások között a kérelmezett összefonódás előtt már létező kapcsolatokat az alábbiak szerint:
- irányítás (az irányító és az irányított vállalkozás neve, a tulajdonosi és/vagy irányítási jog mértéke);
 - személyi átfedések (az azonos személy által ellátott vezető tisztségviselői pozíciók);
 - vezető tisztségviselőkkel kapcsolatos jogosultságok (a vezető tisztségviselők bármelyikének kijelölését, megválasztását vagy visszahívását biztosító jogosultság);
 - döntésbefolyásolási képesség (valamely vállalkozás döntéseinek a másik vállalkozás általi befolyásolásának képessége);
 - egyéb jelentős, szerződésen alapuló gazdasági kapcsolatok (az összefonódásban részt vevő és a vállalkozástól, illetve vállalkozáscsoportjától független vállalkozások közötti olyan jelentős gazdasági kapcsolatok, amelyek meghatározó hatással lehetnek más piaci szereplők működésére).
- II.3.3. Ismertesse az összefonódásban részt vevő vállalkozáscsoportokkal kapcsolatosan az összefonódást megelőző 2 évben az Európai Bizottság mint versenyhatóság vagy valamely ország versenyhatósága által folytatott, lezárt vagy folyamatban lévő, a II.1.3. c) pontban még nem említett eljárásokat (eljáró hatóság, eljárás száma, az eljárás alá vont vállalkozások, valamint az eljárás eredménye, illetve a folyamatban lévő eljárás állása).

III. Az összefonódás közvetlen és közvetett résztvevőinek árbevételei

Az e részben foglalt kérdésekre válaszait az összefonódásban részt vevő vállalkozáscsoportonként külön-külön adja meg.

III.1. Adja meg az alábbi táblázatban az összefonódásban részt vevő vállalkozások Tpvt. 24. §, illetve 27. §-a szerinti árbevételi adatait.

I. A vállalkozáscsoport és tagjainak neve	Az összefonódásban részt vevő vállalkozások előző üzleti évben Magyarországon elért nettó árbevétele millió forintban	
	II. A Tpvt. 24. § és 27. § (2)–(4) bek.-e szerint	III. A Tpvt. 27. § (1) bek.-e szerint szűkítve
1. Közvetlen résztvevő(k) [Tpvt. 26. § (2) bek.]		
2. Közvetett résztvevők		
2.1. A közvetlen résztvevő által közvetlenül vagy közvetve irányított vállalkozások [Tpvt. 26. § (3) bek. és 15. § (2) bek. a) pont]		
2.2. A közvetlen résztvevőt közvetlenül vagy közvetve irányító vállalkozások [Tpvt. 26. § (3) bek. és 15. § (2) bek. b) pont]		
2.3. A 2.2. pontban felsorolt vállalkozások által közvetlenül vagy közvetve irányított más, azaz a közvetlen résztvevőn kívüli vállalkozások [Tpvt. 26. § (3) bek. és 15. § (2) bek. c) pont]		
2.4. Az 1. és a 2.1–2.3. pontban felsorolt vállalkozások által közösen irányított vállalkozások [Tpvt. 26. § (3) bek. és 15. § (2) bek. d) pont]		
Vállalkozáscsoport összesen:		
2.5. Az 1. és a 2.1–2.4. pontban felsorolt vállalkozás(ok) és más vállalkozás(ok) által közösen irányított vállalkozás(ok) [Tpvt. 24. § (1) bek. és 27. § (5) bek.]		
Figyelembe veendő nettó árbevétel összesen:		

- III.2. Ha az engedélykérési kötelezettség a Tpvt. 24. § (2) bekezdésében foglalt összeszámitási szabályra tekintettel áll fenn, adja meg az alábbi táblázatban az összefonódás következtében irányítást szerző (vagy más módon bővülő) vállalkozáscsoport által az összefonódás következtében irányítását elvesztő vállalkozáscsoporttal az összefonódást megelőző 2 éves időszakban megvalósított összefonódásokra vonatkozó információkat.

I. A korábbi összefonódás időpontja	II. A korábbi összefonódással a vállalkozáscsoporthoz kerülő vállalkozás neve	III. A II. pont alatti vállalkozásnak a korábbi összefonódást megelőző üzleti évben elért nettó árbevétele (millió Ft)	IV. A nettó árbevétel a korábbi összefonódás további résztvevői részére az előző üzleti évben történt értékesítések nélkül (millió Ft)
1.			
2.			
...			

- III.3. Mutassa be az alábbi táblázatban a vállalkozások közötti összefonódások ellenőrzéséről szóló 2004. január 20-i 139/2004/EK tanácsi rendelet (a továbbiakban: 139/2004/EK tanácsi rendelet) 1. cikk (2) bekezdése szerinti forgalmi küszöbszámok alakulását.

Az érintett vállalkozáscsoportok árbevétele összesen	millió euró
világméretű forgalom	
közösségi léptékű forgalom	

Ha az érintett vállalkozáscsoportok összes közösségi árbevétele a 2,5 milliárd eurót meghaladja, indokolja, hogy az összefonódás miért nem tekinthető közösségi léptékűnek a 139/2004/EK tanácsi rendelet 1. cikk (2), illetve (3) bekezdése szerint.

IV. Az összefonódás leírása

- IV.1. Ismertesse a tervezett összefonódás, illetve tranzakció létrejöttének előzményeit és körülményeit, külön kitérve az alábbiakra:

- az összefonódási szándék üzleti motivációja, kialakulásának körülményei (beleértve annak okát, célját, időzítését, az összefonódástól várt hatásokat, az ezt megalapozó piaci folyamatokat), a tervezett tranzakció tekintetében felmerült más lehetséges befektetők, érdeklődők és esetleges tárgyalások;
- az összefonódás résztvevői kiválasztásának, valamint a döntés meghozatalának folyamata és szempontjai;
- az összefonódási folyamat megindításának formája (pl. eladási/vételi ajánlat, nyilvános ajánlattételi felhívás, pályázat stb.).

- IV.2. Ismertesse

- az összefonódást létrehozó szerződés, valamint a hozzá kapcsolódó egyéb dokumentumok tartalmát, valamint az irányításszerzés és a tranzakció után az irányítás megvalósulásának módját; továbbá
- a tervezett összefonódás típusát a Tpvt. 23. §-a szerint (összeolvadás, beolvadás, egyedüli vagy közös, illetve közvetlen vagy közvetett irányításszerzés, vállalkozásrész megszerzése, közös vállalat alapítása stb.).

- IV.3. Mutassa be az összefonódást létrehozó szerződés vagy kapcsolódó dokumentumok a versenyt korlátozó feltételeit vagy ilyen hatással bíró részeit, és fejtse ki, hogy azok miért tekinthetőek az összefonódáshoz kapcsolódó korlátozásnak.

- IV.4. Ismertesse, hogy a tervezett összefonódás

- gyakorlati megvalósításában a vállalkozások, vállalkozáscsoportok egésze vagy csak egyes részei vesznek-e részt, valamint ennek okait;
- kapcsán a vállalkozáscsoportokban milyen strukturális átalakulást terveznek vagy hajtottak végre;
- része-e valamely vállalkozások közötti összefonódási folyamatnak;
- indításakor tett nyilvános ajánlat élvezi-e a megszerzendő vállalkozáscsoport vezetőségének, felügyelő bizottságának vagy e felet képviselő egyéb testületnek a támogatását.

- IV.5. Ismertesse az összefonódást létrehozó szerződéstől független azon megállapodások tartalmát, amelyek meghatározó hatással lehetnek az összefonódásban részt vevő vállalkozások, vállalkozáscsoportok és más piaci szereplők piaci működésére.
- IV.6. Adjon tájékoztatást arról, hogy
- a tervezett összefonódást vagy az ahhoz kapcsolódó egyéb tranzakciót bejelentették-e, illetve be kívánják-e jelenteni az Európai Bizottságnak mint versenyhatóságnak vagy valamely más ország versenyhatóságának;
 - ilyen bejelentésre mikor, mely versenyhatóságnál került sor, illetve azt mikor, mely versenyhatóságnál tervezik megtenni, mikorra várható az adott versenyhatóságnál az eljárás lezárása, és – ha az eljárás a jelen kérelem benyújtása idején már lezárult – mi volt annak eredménye;
 - a tervezett összefonódás volt-e a 139/2004/EK tanácsi rendelet 4. cikk (4) bekezdése vagy 9. cikke szerinti áttétel tárgya.
- IV.7. Ha a tervezett összefonódás vagy annak egy része megvalósítása feltételeként jogszabály vagy európai unió jogi aktus további követelmény teljesítését vagy a Tpv. szerinti összefonódás GVH általi engedélyezésére az általános szabályoktól eltérő szabályok alkalmazását, illetve további – a IV.6. pontban nem említett – külön engedélyezési vagy egyéb hatósági eljárás lefolytatását írja elő, ismertesse
- az irányadó különös jogszabályi rendelkezéseket;
 - azt, hogy a kérdéses követelményeknek hogyan tesznek eleget vagy kívánnak eleget tenni; illetve az összefonódás engedélyezésére vonatkozóan az általánostól eltérő szabályok alkalmazása min alapul, továbbá
 - ha releváns – az esetlegesen szükséges hatósági eljárást mely szervnél és mikor kezdeményezték vagy kívánják kezdeményezni, bemutatva az ilyen eljárás állását és – ha az eljárás a jelen kérelem benyújtása idején már jogerősen lezárult – eredményét.

V. Érdemben átfedő vagy kapcsolódó piacok

Ebben a részben az összefonódás (közvetlen és közvetett) résztvevőinek egyes, adott földrajzi területen végzett átfedő vagy kapcsolódó tevékenységeire (az általuk gyártott, illetve forgalmazott termékek vagy nyújtott szolgáltatások körére) vonatkozóan kell adatokat szolgáltatni. Ennek célja az olyan átfedő vagy kapcsolódó piacok azonosítása, amelyekben az összefonódás résztvevői jelen vannak vagy reálisan jelen lehetnek, illetve hogy ezek közül melyek azok, amelyek esetében az összefonódás kellően nagy valószínűséggel egyetlen, reálisan szóba jövő termék-, illetve földrajzpiac-definíció mellett sem vezethet a verseny érdemi gyengüléséhez.

Megjegyzés: E rész és a VI. rész alkalmazásában az „átfedő piac”, illetve a „kapcsolódó piacok” kifejezések nem az adott ügy értékelése szempontjából végleges, versenyjogi értelemben vett érintett piacok (piacdefiniciók) tekintetében utalnak piacon való átfedésre vagy piacok kapcsolódására, hanem a lehetséges, a Tpv. 14. §-a alapján reálisan szóba jövő érintett piacok tekintetében, amelyek a Tpv. 14. §-a szerinti érintett piac (piacdefiniáció) meghatározásakor kiindulópontot jelenthetnek.

E rész és a VI. rész alkalmazásában

- átfedőnek tekintünk egy piacot, amennyiben horizontális átfedés van, illetve jöhet létre az összefonódás résztvevőinek tevékenységei között egy adott földrajzi területen.
Akkor is átfedő piacról beszélünk, ha az összefonódás résztvevőinek csak egyike aktív jelenleg is az adott piacon, ám az összefonódásban részt vevő másik vállalkozáscsoporthoz tartozó vállalkozás esetében fennállnak a feltételei az időszerű és kellő méretű belépésnek, azaz potenciális versenytársnak tekinthető;
- érdemi átfedést eredményező piacdefiniciónak nevezünk egy olyan, reálisan szóba jövő piacdefiniációt (termék- és földrajzpiac-kombinációt), amely mellett az összefonódás résztvevői részesedéseinek összege legalább 15%;
- érdemben átfedőnek tekintünk egy tevékenységet, ha az adott tevékenységhez kapcsolódóan létezik legalább egy érdemi átfedést eredményező piacdefiniáció;

4. kapcsolódó piacokként tekintünk egy piacpárt, ha
 - a) vertikális kapcsolat áll fenn az összefonódás résztvevőinek tevékenységei közt (az egyik fél tevékenységének outputja a másik fél tevékenység egyik inputja, tehát az adott piacon az egyik fél eladóként, a másik vevőként van jelen), így az egyik résztvevő egy olyan piacon (is) aktív, amelynek downstream (a vertikális láncban „lejjebb” elhelyezkedő) piacán a másik résztvevő (is) aktív, függetlenül attól, hogy az összefonódás résztvevőinek vállalkozásai között ténylegesen fennáll-e beszállítói kapcsolat vagy nem; vagy
 - b) a piacok között más típusú, lényeges kapcsolat áll fenn (pl. az összefonódás résztvevői adott tevékenységeinek outputjai egymás kiegészítői, vagy ezeket a termékeket tipikusan az üzletfelek, illetve fogyasztók azonos köre vásárolja, illetve veszi igénybe azonos célból);
5. érdemi kapcsolódást eredményező piacdefiníció-párnak tekintünk olyan, reálisan szóba jövő piacdefiníciókat (termék- és földrajzpiac-kombinációkat), ahol valamelyik piac esetében (vertikális kapcsolódás esetében a piac akár eladói, akár vevői oldalán) az adott piacon aktív résztvevő (vagy résztvevők együttes) részesedése legalább 25%;
6. érdemben kapcsolódó piacokról akkor beszélünk, ha létezik legalább egy érdemi kapcsolódást eredményező piacdefiníció-pár;
7. terméknek nevezünk minden gyártott vagy forgalmazott terméket vagy nyújtott szolgáltatást.

V.1. Az összefonódás résztvevőinek termékei

V.1.1. Az összefonódásban közvetlenül vagy közvetve részt vevő vállalkozások tekintetében – vállalkozáscsoportonként külön-külön – adja meg

- a) mindazon termékeket, amelyek megjelennek, vagy reálisan megjelenhetnek Magyarországon (azon vállalkozások termékeit is ideértve, amelyek Magyarországról beszerzéseket végeznek);
- b) az a) pont szerinti egyes termékek esetében az adott terméket gyártó, illetve forgalmazó, az összefonódásban közvetlenül vagy közvetve részt vevő vállalkozás(oka)t;
- c) – ahol értelmezhető – az egyes termékek esetében a gyártó, illetve forgalmazó vállalkozás országonként három legjelentősebb helyszínének (gyár, telephely, fióktelep stb.) (a továbbiakban: telephely) földrajzi elhelyezkedését (ország, település).

V.1.2. Jelezze, hogy az előző pontban megjelölt termékek (tevékenységi körök) közül az összefonódás eredményeképp melyek tekintetében állna be változás.

A válaszadást segítheti vállalkozáscsoportonként elkülönülten egy-egy, alábbi típusú táblázat kitöltése.

1. vállalkozáscsoport: ...

#	Termék	Vállalkozás	Helyszín
1.			
...			

V.2. Átfedő termékpiacok

V.2.1. Sorolja fel mindazon termékeket vagy termékköröket, amelyek kapcsán valamely reálisan szóba jövő termékpiac-definíció mellett átfedő piacok azonosíthatók. Röviden mutassa is be az ezen termékkörökbe sorolható termékeket (pl. jellemző felhasználásukat) és azok lehetséges szegmentálási, csoportosítási lehetőségeit. A kérdés megválaszolásakor kizárólag a termékdimenzióra szükséges koncentrálni, egyelőre a földrajzi dimenzió figyelembevétel nélkül.

V.2.2. Az V.2.1. pontban azonosított egyes termékkörök esetében egyenként adja meg valamennyi reálisan szóba jövő átfedést eredményező termékpiac-definíciót.

- V.2.3. Az V.2.1. pontban azonosított egyes termékkörök esetében adjon rövid magyarázatot arra vonatkozóan, hogy miért nem reális a legtágabb megadott lehetséges termékpiacnál tágabb termékpiac, illetve a legszűkebb megadott lehetséges termékpiac(ok)nál szűkebb termékpiac(ok) meghatározása.

A válaszadást és a releváns termékkombinációk felmérését segítheti az alábbi típusú táblázat kitöltése minden termékkör esetében külön-külön.

1. termékkör: ...

#	Átfedést eredményező, reálisan szóba jövő termékpiac-definíció	Egyik vállalkozáscsoportba tartozó vállalkozás terméke(i)	Másik vállalkozáscsoportba tartozó vállalkozás terméke(i)
1.			
2.			
3.			
...			

- V.3. Átfedő piacok földrajzi dimenziója

- V.3.1. Adja meg, hogy milyen reálisan szóba jövő földrajzi dimenziók kapcsolhatók az egyes, az V.2. pontban azonosított, átfedést eredményező lehetséges termékpiac-definíciókhoz (egy lehetséges termékpiac-definícióhoz gyakran több lehetséges földrajzi piac-definíció is tartozik).

- V.3.2. Minden egyes termékkör esetében adjon rövid magyarázatot arra vonatkozóan, hogy miért nem reális a legtágabb (legnagyobb kiterjedésű) megadott lehetséges földrajzi dimenzióval tágabb földrajzi piac, illetve a legszűkebb megadott lehetséges földrajzi dimenzió(k)nál szűkebb földrajzi piac(ok) meghatározása.

A válaszadást segítheti az alábbi típusú táblázat kitöltése az előző pontban azonosított lehetséges termékdefiniókra.

#	Azonosított, reálisan szóba jövő termékpiac-definíció	Reálisan szóba jövő földrajzi dimenziók		
		1. változat	2. változat	...
1.		Magyarország		
2.		Magyarország		
3.		Magyarország		
...		...		

- V.4. Érdemi átfedést eredményező piacdefiniókat

- V.4.1. Adja meg az V.3. kérdésre adott válaszban azonosított – mind a termékpiac-definíció, mind a földrajzi piac-definíció tekintetében tényleges vagy potenciális átfedést eredményező – valamennyi reálisan szóba jövő átfedő piac (átfedést eredményező termék- és földrajzi piac-definíciók kombinációi) (becsült) méretét és az összefonódás résztvevőinek az adott piacon elért, előző lezárt üzleti évre vonatkozó árbevételét (millió forintban), valamint az ez alapján számított együttes piaci részesedésüket az alábbi táblázat kitöltésével. Jelölje meg a piac méretére és a piaci részesedésre vonatkozó adatok objektív, ellenőrizhető forrásait, illetve ismertesse az alkalmazott becslés módszertanát.

#	Reálisan szóba jövő, átfedést eredményező termékpiac-definíció	Reálisan szóba jövő, átfedést eredményező földrajzi piac-definíció	Piac mérete	Egyik vállalkozáscsoportba tartozó vállalkozás árbevétele	Másik vállalkozáscsoportba tartozó vállalkozás árbevétele	Összefonódás résztvevőinek részesedése összesen
1.						
2.						
3.						
...						

- V.4.2. Az V.4.1. kérdésre adott válaszok alapján jelölje meg az érdemi átfedést eredményező piacdefiniókat, azaz azon átfedő piacdefiniókat, amelyek mellett az összefonódás résztvevői részesedéseinek összege legalább 15%.

V.5. Kapcsolódó termékek

V.5.1. Sorolja fel mindazon termékeket, amelyek kapcsán valamely reálisan szóba jövő termékpiac-definíció mellett kapcsolódó piacok azonosíthatók.

V.5.2. Írja le páronként, hogy az V.5.1. pontban azonosított termékek között milyen jellegű kapcsolódás áll fenn [pl. vertikális kapcsolat (amelyben az egyik termék a másik termék inputja) vagy kiegészítő viszony stb.].

V.5.3. Röviden mutassa be páronként az V.5.1. pontban azonosított termékeket és a köztük levő technológiai, gazdasági, értékesítési vagy egyéb kapcsolatokat.

V.6. Kapcsolódó termékpiacok

V.6.1. Az V.5. pontban felsorolt valamennyi termék esetében egyenként adja meg a reálisan szóba jövő, kapcsolódást eredményező termékpiac-definíciókat.

V.6.2. Minden egyes termékkör esetében adjon rövid magyarázatot arra vonatkozóan, hogy miért nem reális a legtágabb megadott lehetséges termékpiacnál tágabb termékpiac, illetve a legszűkebb megadott lehetséges termékpiac(ok)nál szűkebb termékpiac(ok) meghatározása.

A válaszadást segíti az alábbi típusú táblázat kitöltése:

1. kapcsolódó termék vagy termékkör: ...

#	Termék(ek)	Kapcsolódást eredményező, reálisan szóba jövő termékpiac-definíció
1.		
2.		
3.		
...		

V.7. Kapcsolódó piacok földrajzi dimenziója

V.7.1. Adja meg, hogy milyen reálisan szóba jövő földrajzi piac-definíciók kapcsolhatók az egyes, az V.6. pontban azonosított, kapcsolódást eredményező lehetséges termékpiac-definíciókhoz (egy lehetséges termékpiac-definícióhoz gyakran több lehetséges földrajzi piac-definíció is tartozik).

V.7.2. Minden egyes termékkör esetében adjon rövid magyarázatot arra vonatkozóan, hogy miért nem reális a legtágabb (legnagyobb kiterjedésű) megadott lehetséges földrajzi dimenzióval a tágabb földrajzi piac, illetve a legszűkebb megadott lehetséges földrajzi dimenzió(k)nál szűkebb földrajzi piac(ok) meghatározása.

A válaszadást segítheti az alábbi típusú táblázat kitöltése az előző pontban azonosított lehetséges termékdefiníciókra.

#	Azonosított, reálisan szóba jövő termékpiac-definíció	Reálisan szóba jövő földrajzi dimenziók		
		. változat	2. változat	...
1.		Magyarország		
2.		Magyarország		
3.		Magyarország		
...		...		

V.8. Érdemi kapcsolódást eredményező piacdefiníciók

V.8.1. Adja meg az egyes, V.7. pontban azonosított, kapcsolódást eredményező termék- és földrajzi piac-definíciók esetében a piac (becsült) méretét és az összefonódás résztvevőinek az adott piacon az előző lezárt üzleti évre vonatkozó árbevételét (millió forintban), valamint az ez alapján számított piaci részesedésüket, az alábbi táblázat kitöltésével. Jelölje meg a piac méretére és a piaci részesedésre vonatkozó adatok objektív, ellenőrizhető forrásait, illetve ismertesse az alkalmazott becslés módszertanát.

#	Reálisan szóba jövő, potenciálisan kapcsolódást eredményező termékpiac-definíció	Reálisan szóba jövő, potenciálisan kapcsolódást eredményező földrajzi piac-definíció	Piac mérete	Egyik vállalkozáscsoportba tartozó vállalkozás(ok) forgalma	Másik vállalkozáscsoportba tartozó vállalkozás(ok) forgalma	Összefonódás résztvevőinek részesedése összesen
1.						
2.						
3.						
...						

V.8.2. Az V.8.1. kérdésre adott válaszok alapján jelölje meg az érdemi kapcsolódást eredményező piacdefiníció-párokat, azaz azon piacdefiníció-párokat, ahol valamelyik piac esetében (vertikális kapcsolódás esetében a piac akár eladói, akár vevői oldalán) az adott piacon aktív résztvevő részesedése vagy az aktív résztvevők együttes részesedése legalább 25%.

VI. Az összefonódás által érintett piacokra vonatkozó információk

A VI. és a VII. részben foglalt kérdések megválaszolása csak abban az esetben szükséges, ha az V.4.2. és az V.8.2. kérdésekre adott válaszok alapján azonosíthatók olyan tevékenységek, amelyekben érdemi átfedés, illetve kapcsolódás van. Amennyiben érdemben átfedő vagy kapcsolódó piacok egyáltalán nem azonosíthatók, úgy a VI. és VII. részben foglalt kérdéseket nem szükséges megválaszolni.

Ha az adott összefonódás tekintetében az e részben foglalt kérdések valamelyike nem értelmezhető, a „Nem értelmezhető” választ kérjük megadni.

Tekintettel arra, hogy a további fejezetek kérdései nem „egyediesítettek”, egyes kérdések megválaszolása az adott összefonódás értékelése szempontjából szükségtelen lehet, ezen kérdések körének kijelölése a GVH-val történő előzetes egyeztetés alapján lehetséges.

A VI. és VII. részben, ahol az elmúlt 3 évre, illetve a következő 2 évre vonatkozóan kell információkat megadni,

1. „elmúlt 3 év” alatt a következőképpen értendő:

- ha az összefonódás, illetve a tranzakció és az előző üzleti év vége között fél évnél nem hosszabb idő telt el, az előző 3 teljes üzleti év (pl. április 1-jétől március 31-ig tartó üzleti évek esetén, ha a tranzakció 2014 júliusában következik be, akkor a 2011. április 1-jétől 2014. március 31-ig tartó időszak);
- ha az összefonódás, illetve a tranzakció és az előző üzleti év vége között fél évnél hosszabb idő telt el, az elmúlt 3 teljes üzleti év adatai, kiegészítve az utolsó (teljes) üzleti félév adataival (pl. április 1-jétől március 31-ig tartó üzleti évek esetén, ha a tranzakció 2015 februárjában következik be, akkor a 2011. április 1-jétől 2014. március 31-ig tartó időszak kiegészül a 2014. április 1-jétől 2014. szeptember 30-ig tartó időszakkal);

2. „következő 2 év” alatt minden esetben az összefonódás, illetve a tranzakció üzleti éve és a következő üzleti év értendő.

VI.1. Az összefonódásban résztvevők érintett piacokkal kapcsolatos álláspontja

VI.1.1. Adja meg az alábbi táblázat kitöltésével az egyes, érdemben átfedő, illetve kapcsolódó piacok vonatkozásában, hogy az V. részben megadott lehetséges termék-, illetve földrajzi piac-definíciók közül melyiket tartják a leginkább megfelelőnek, azaz az összefonódásban résztvevők álláspontja szerint a Típus. 14. S-a értelmében melyek az összefonódás által érintett piacok.

Termékpiac	Földrajzi piac	Az összefonódásban résztvevők piacra tartozó termékei

VI.2. Az egyes érintett piacokra vonatkozó információk

Az alábbi kérdésekre a válaszokat az összefonódás által érintett – a VI.1.1. kérdésre adott válaszukban megnevezett – piac(ok) kapcsán, piaconként külön-külön szükséges megadni azzal, hogy egy piacról elegendő csak egyszer nyilatkozni, függetlenül attól, hogy az más piac(ok)hoz is kapcsolódik-e.

A VI.2.4.–VI.2.9. kérdések megválaszolása csak abban az esetben szükséges, ha a VI.1.1. kérdésre adott válaszában

1. Magyarországnál tágabb földrajzi piacot jelöltek meg, vagy a magyarországi értékesítésekre külföldről érdemi versenynyomás nehezedik; vagy
2. Magyarországon belül a piac(ok) érdemi lokális jellegzetességeket mutat(nak).

Versenyző termékek helyettesíthetőségének jellemzése

- VI.2.1. Ismertesse, hogy mennyire jellemző a termékdifferenciálás az egyes érintett piacokon; ha a termékek nem homogének, adja meg a termékdifferenciálás főbb dimenzióit, illetve hogy hol helyezkednek el ezekben a dimenziókban az összefonódásban résztvevők főbb termékei.
- VI.2.2. Amennyiben differenciált termékeket soroltak egy piacra, jellemezze a főbb termékek között a helyettesítés erősségét (közeli, illetve távoli helyettesítő termékek), és képezzen szegmenseket ennek megfelelően.
- VI.2.3. Ismertesse, hogy mennyire jellemző a vásárlók márkahűsége, valamint hogy mennyire jelentősek a piacon a váltási költségek; amennyiben a váltási költségek nem elhanyagolhatóak, számszerűen is érzékeltesse a költségek nagyságrendjét a megfelelő mutatóhoz (pl. termékárhoz, kiadásokhoz) hasonlítva.

A verseny földrajzi dimenziójának jellemzése

- VI.2.4. Ismertesse az összefonódásban résztvevők által termelt vagy forgalmazott termékek jellemző szállítási módját vagy módjait.
- VI.2.5. Ismertesse az előző lezárt üzleti év adatai alapján a tipikus szállítási távolságokat és a maximális ésszerű szállítási távolságot a jellemző szállítási módon, illetve módokon, továbbá
- a) – ha az adott piac kapcsán Magyarországnál tágabb földrajzi piacot jelöltek meg, vagy a magyarországi értékesítésekre külföldről érdemi versenynyomás nehezedik – ismertesse, hogy a termékek hozzávetőlegesen mekkora arányát szállítják a releváns saját telephelyekről a következő távolságokra: 100, 200, 300, 500, 1000 km;
 - b) – ha Magyarországon belül a piac(ok) lokális jellegzetességeket mutat(nak) – ismertesse, hogy a termékek hozzávetőlegesen mekkora arányát szállítják a releváns saját telephelyekről a következő távolságokra: 25, 50, 100, 200 km.
- VI.2.6. Ismertesse
- a) az előző lezárt üzleti év adatai alapján a szállítási költségek abszolút nagyságát;
 - b) az előző lezárt üzleti év adatai alapján a szállítási költségek egy reprezentatív termékárhoz viszonyított arányát a tipikus szállítási mód, illetve módok tekintetében az alábbiak szerint:
 - ba) ha az adott piac kapcsán Magyarországnál tágabb földrajzi piacot jelöltek meg, vagy a magyarországi értékesítésekre külföldről érdemi versenynyomás nehezedik, ismertesse, hogy a releváns saját telephelyekről az arány hogyan alakul a következő távolságokon: 100, 200, 300, 500, 1000 km;
 - bb) ha Magyarországon belül a piac(ok) lokális jellegzetességeket mutat(nak), ismertesse, hogy a releváns saját telephelyekről az arány hogyan alakul az alábbi távolságokon: 25, 50, 100, 200 km;
 - c) a b) pont szerinti válaszokban használt reprezentatív termékár kiválasztásának indokait.
- VI.2.7. Ismertesse a jellemző termékáramlási irányokat és azok súlyát, jelentőségét; amennyiben Magyarországnál tágabb földrajzi piacot jelöltek meg, vagy a magyarországi értékesítésekre külföldről érdemi versenynyomás nehezedik, mutassa be az elmúlt 2 évről rendelkezésre álló export- és importstatisztikákat is.
- VI.2.8. Ha Magyarországnál tágabb földrajzi piacot jelöltek meg, vagy a magyarországi értékesítésekre külföldről érdemi versenynyomás nehezedik, ismertesse a magyarországi és a környező országok piaci viszonyai közötti hasonlóságokat és eltéréseket, azok okait és jellemző mértékét (pl. árkülönbségek, minőségi vagy szabványbeli eltérések, forgalmazási rendszer különbségei, lényegesen eltérő piaci szereplők és mechanizmusok stb.).

VI.2.9. Ha Magyarországon belül a piac(ok) lokális jellegzetességeket mutat(nak), ismertesse az egyes területek közötti hasonlóságokat és eltéréseket, azok okait, jellemző mértékét (pl. árkülönbségek, minőségi vagy szabványbeli eltérések, forgalmazási rendszer különbségei, lényegesen eltérő piaci szereplők és mechanizmusok stb.).

Árazás és a verseny mechanizmusainak jellemzése

VI.2.10. Ismertesse – szöveges jellemzéssel és 1-től 5-ig pontozva (1=nagyon gyenge, 5=nagyon erős), hogy mennyire erős az adott piacon a verseny a következő dimenziók mentén:

- ár,
- minőség,
- innováció,
- kapacitás,
- marketing,
- egyéb: (a verseny egyéb, az összefonódásban résztvevők szerint fontosnak ítélt dimenziója vagy dimenziói – alkalmazása esetén ennek indokait is adja meg).

VI.2.11. Ismertesse, hogy

- jellemzően mennyi ideig vannak piacon az egyes termékek;
- a lényegesen új termékek jellemzően milyen gyakorisággal (időközönként) jelennek meg a piacon.

VI.2.12. Ismertesse, hogy jellemzően mekkora a tranzakciók átlagos nagysága a piaci szereplők éves árbevételéhez mérten; valamint adja meg, hogy inkább a ritkább, nagyobb összegű tranzakciók vagy a gyakoribb, kisebb összegű vásárlások tekinthetők-e tipikusnak.

VI.2.13. Jellemezze az adott piacon a termékek forgalmazása céljából kötött szerződések tipikus időtartamát.

VI.2.14. Nevezze meg az alábbi táblázatban az érintett piacon az összefonódásban résztvevők 10 legfontosabb (legnagyobb) vevőjét (ügyfelét) az elmúlt 2 év összességében, vállalkozásonként külön-külön. Minden vevőre adja meg azt is, hogy az egyes vevőkre az elmúlt 1 évben az adott termék értékesítéséből származó bevételek hány százaléka jutott [1%-nál kisebb vevők megjelölése nem szükséges, még abban az esetben sem, ha így összességében nem lehet 10 vevőt (ügyfelet) megjelölni].

A vevő (ügyfél) neve	Címe, telefonszáma, e-mail címe, honlapcíme	A vásárolt termék	Termék teljes elmúlt évi árbevételéből adott vevőre jutó értékesítések aránya (%)
1.			
2.			
...			

VI.2.15. Adja meg az iparági gyakorlatban általánosan használt ármutatót (pl. Ft/t, CPT stb.).

VI.2.16. Ismertesse, hogy a piacon az értékesítések során

- jellemzően egységes árrendszer érvényesül-e (listaár és emellett a vevőkre egységes kedvezményrendszer – ha van), vagy
- inkább a vevőnként egyedileg kialakított árak, illetve kedvezmények a jellemzőek (a tendereken történő értékesítés az egyedileg kialakított árakon történő értékesítés egyik alesetének tekintendő).

VI.2.17. Jellemezze – ha van ilyen – az összefonódásban résztvevők által a piaci értékesítés során alkalmazott kedvezményrendszert.

VI.2.18. Ismertesse, hogy árazási szempontból mennyire tekinthető transzparensnek a piac, illetve hogy az egyes kínálati oldali piaci szereplők általában milyen forrásból és milyen információval rendelkeznek a versenytársaik által alkalmazott ákról.

VI.2.19. Adja meg, hogy jellemzően milyen időközönként, illetve mihez igazodva történnek a piacon az árváltozások.

VI.2.20. Ismertesse a piaci versenyt, illetve árat érintő, a tranzakció versenyre gyakorolt hatásainak megítélése szempontjából releváns ágazatspecifikus jogszabályokat, európai uniós jogi aktusokat, illetve azok releváns rendelkezéseit, továbbá ismertesse az esetleges importkorlátokat.

A kínálati oldal jellemzése

- VI.2.21. Ismertesse, hogy milyen engedélyezési vagy egyéb hatósági eljárások lefolytatása szükséges az érintett termékek gyártásával, forgalmazásával, illetve az érintett piaco(ko)n, iparág(ak)ban, esetleg a piac elhagyásával kapcsolatban, továbbá ezek jellemző időigényét és költségét.
- VI.2.22. Ismertesse, hogy tapasztalataik szerint mekkora az adott piacra való belépéshez szükséges esetleges műszaki beruházások nagysága, jellemző átfutási ideje, szükségesek-e speciális, máshol nem alkalmazható eszközök a belépéshez.
- VI.2.23. Jellemezze, hogy az V.2.22–23. kérdésekre adott válaszokban megjelölt feltételekre figyelemmel hozzávetőlegesen mekkora lenne jelenleg egy új, piacra lépő vállalkozás teljes belépési költsége Ft-ban (zöldmezős beruházást feltételezve), továbbá hogy ez a költség várhatóan mennyi idő alatt térülne meg a jelenlegi piaci várakozások alapján.
- VI.2.24. Jellemezze, hogy a jelenlegi, illetve a közeljövőben várható piaci folyamatok alapján az egyes kínálati oldali szereplők milyen főbb belépési és terjeszkedési korlátokkal szembesülnek, és mennyire erősek ezek a korlátok.
- VI.2.25. Amennyiben az előző kérdésre adott válasz alapján a belépési, illetve terjeszkedési korlátok jelentősek, jellemezze az iparági költségszerkezetet; adja meg hogy
- melyek a termékek gyártásához, forgalmazásához kapcsolódó legfőbb költségelemek;
 - jellemzően mi ezeknek az egymáshoz viszonyított aránya;
 - a költségek hozzávetőlegesen mekkora hányada tekinthető állandó, illetve változó költségeknek.
- VI.2.26. Jellemezze az adott piacon a kínálati helyettesítés erősségét; adja meg, hogy vannak-e olyan eszközök, technológiák, ismeretek, amelyekkel az érintett piac(ok)hoz tartozó terméke(ke)t jelenleg nem állítják elő, de amely ilyen termék előállítására is alkalmas és rövid időn belül alkalmazásba vehető; adja meg, hogy, melyek ezek az eszközök, technológiák vagy ismeretek, és hogy mely vállalkozások rendelkeznek jelenleg ilyennel.
- VI.2.27. Ha az adott piac vertikálisan kapcsolódó piac downstream része, akkor nevezze meg az alábbi táblázatban a downstream piacon jelen lévő összefonódó fél 5 legfontosabb beszállítóját (az elmúlt 2 év összességében) az adott piacon forgalmazott termékek gyártásához, illetve forgalmazásához vagy beszerzéséhez kapcsolódóan; beszállítónként adja meg azt, is, hogy az egyes beszállítóktól az elmúlt 1 évben a downstream piacon jelen lévő összefonódó fél az adott input hány százalékát vásárolta (az összefonódó fél által az elmúlt 1 évben vásárolt azonos jellegű inputok arányában).

A beszállító neve	Cím, telefonszám, e-mail cím, honlapcím	A vásárolt termék	Beszerzési arány (%)
1.			
2.			
...			

A választott piacdefiníciók indoklása

- VI.2.28. A fenti (VI.2.1-től VI.2.27.) kérdésekre adott válaszainak tükrében részletesen indokolja, hogy megítélése szerint miért a VI.1.1. kérdésre adott válaszban megnevezettek tekinthetők az Tptv. 14. § értelmében az összefonódásban érintett piacoknak, mutassa be, hogy a javasolt piacdefiníciók miért megfelelőbbek, mint a többi reálisan szóba jövő lehetséges piacdefiníció (lásd V. rész).

Adatforrások

- VI.2.29. Ismertesse, hogy az összefonódásban résztvevők az adott piacokon való működésükkel összefüggésben milyen állami intézmények számára (ideértve a magyarországi, a külföldi, illetve a nemzetközi intézményeket is), milyen adatokat, milyen rendszerességgel és milyen bontásban szolgáltatnak, illetve kötelesek szolgáltatni.
- VI.2.30. Nevezze meg azokat a magyarországi kamarákat, szövetségeket és egyéb érdek-képviselői szervezeteket, amelyek az összefonódásban résztvevők működési körében, illetve az összefonódás által érintett működési körben fejtik ki tevékenységüket; ismertesse, hogy a megnevezett szervezetek az adott piacokkal kapcsolatban mely iparági szereplőktől, milyen adatokat, milyen rendszerességgel és milyen bontásban gyűjtenek, illetve az összefonódásban résztvevők felé milyen adatszolgáltatást végeznek vagy végeztek.
- VI.2.31. Ismertesse, hogy tudomásuk szerint vannak-e olyan – nem feltétlenül iparági – szereplők, amelyek az adott piacra vonatkozóan rendszeresen információt gyűjtenek (akár nyilvánosan elérhető adatokra, akár vásárolt

adatokra építve), ilyen adatokat rendszereznek, illetve elemeznek vagy tesznek elérhetővé (akár ingyenesen, akár ellenszolgáltatás fejében); adja meg

- a) az ilyen szereplőket, illetve azt, hogy
- b) mely iparági szereplőktől, milyen adatokat, milyen rendszerességgel és milyen termék, illetve időbeli bontásban gyűjtenek az adott piaccal kapcsolatban,
- c) ezen szereplőktől a piaci szereplők jellemzően milyen információkhoz és milyen módon jut(hat)nak hozzá, illetve
- d) az összefonódásban résztvevők felé milyen adatszolgáltatást végeznek vagy végeztek az adott piaccal kapcsolatban.

VI.2.32. Ismertesse, hogy az összefonódásban résztvevők a versenytársaik piaci működésére vonatkozóan milyen saját belső adatbázisokkal, nyilvántartásokkal rendelkeznek, azokban milyen adatokat, információkat gyűjtenek, bemutatva az adott piaccal kapcsolatos adatok körét (tárgyát), az adatok termék szerinti, illetve időbeli bontását, valamint az adatok forrását.

A piac fejlődése

VI.2.33. Ismertesse az elmúlt 3 évben történt, illetve a következő 2 évben várható azon legfőbb piaci változásokat, amelyeket az összefonódásban részt vevő vállalkozások szerint érdemi hatással voltak vagy lesznek a piaci verseny alakulására (pl. szabályozási, technológiai változások, jelentős innováció, költségváltozás, egyéb keresleti vagy kínálati sokk stb.); jellemezze, hogy mely változás hogyan hatott vagy várhatóan hogyan fog hatni a piaci versenyre.

VI.2.34. Adja meg – az adott vállalkozás(ok) megnevezésével –, hogy jelent-e meg új vállalkozás, vagy történt-e kilépés az érintett piaco(ko)n az elmúlt 3 évben, illetve hogy tudomásuk szerint van-e olyan vállalkozás, amely a következő 2 évben az érintett piac(ok)ra belépni szándékozik.

VI.2.35. Jellemezze az érintett piaco(ko)n az árak alakulását az elmúlt 3 évben; ismertesse, hogy történt-e valamely piaci szereplő, illetve termék esetében lényeges ár- vagy árpolitika-változás, és – ha volt ilyen – mi állt ezeknek a változásoknak a háttérében az összefonódásban résztvevők ismeretei szerint.

VI.2.36. Adja meg, hogy álláspontjuk szerint mi jellemzi inkább a piaci versenyt:

- a) a piac növekedésével/csökkenésével párhuzamosan a vállalkozások piacának bővülése/szűkülése; vagy
- b) a piaci szereplők egymástól hódítják el a piacokat.

VI.2.37. Ismertesse, hogy – véleményük szerint – a piac dinamikája milyen időbeli bontású adatok alapján érzékeltethető a legszemléletesebben (pl. havi, kéthavi, negyedéves, éves stb.).

VI.2.38. Mutassa be a teljes piacméret alakulását az elmúlt 3 évben, illetve a következő 2 évre vonatkozó becsléssel (a választ az V.4.1., illetve az V.8.1. kérdésre adott válaszban használt mérőszám, illetve mértékegység szerint, a VI.2.37. kérdésre adott válaszukban megnevezett, de legalább éves időbeli bontásban kell megadni azzal, hogy a jövőre vonatkozó adatok esetén elegendő az éves bontású adatok megadása).

Piaci erő

VI.2.39. Nevezze meg az alábbi táblázatban az összefonódásban résztvevők fontosabb hazai és külföldi versenytársait, ideértve a potenciális versenytársakat is.

A versenytárs neve	Címe, telefonszáma, e-mail címe, honlapcíme	Az érintett termék
1.		
2.		
...		

VI.2.40. Ismertesse a VI.2.39. kérdésre adott válaszban megnevezett vállalkozások szerepét, jelentőségét és megítélését a piacon.

VI.2.41. Ismertesse a VI.2.39. kérdésre adott válaszban megnevezett vállalkozások esetében külön-külön, hogy melyek az egyes vállalkozások főbb termékei az adott piacon, és hogy ezen termékek miért és mennyire közeli vagy távoli helyettesítői az összefonódó vállalkozások releváns termékeinek; helyezze el a versenytársak főbb termékeit a fontosabb termékdimenziókban, szegmensekben a VI.2.10. kérdésre adott válasza figyelemmel.

VI.2.42. Ismertesse, hogy a VI.2.39. kérdésre adott válaszban megnevezett vállalkozások magyarországi értékesítések szempontjából releváns telephelyei hol (ország, település) helyezkednek el, illetve hogy az egyes megjelölt telephelyek mely termékek gyártása, illetve forgalmazása szempontjából jelentősek.

VI.2.43. Ismertesse 1-től 5-ig pontozva (1=nagyon gyenge, 5=nagyon erős), hogy a VI.2.39. kérdésre adott válaszban megnevezett vállalkozások mekkora versenynyomást fejtenek ki az érintett piacra.

A válaszadást segítheti az alábbi táblázat kitöltése:

Versenytárs neve	Pontszám (1–5)
1.	
2.	
...	

VI.2.44. Ismertesse, hogy üzleti döntéseik során (különös tekintettel az árazásra) milyen módon és mértékben, illetve mely versenytársak piaci magatartását veszik különösen figyelembe.

VI.2.45. Jellemezze az összefonódásban részt vevő vállalkozások piaci szerepét, jelentőségét, stratégiáját a piacon; emelje ki a főbb hasonlóságokat és eltéréseket a VI.2.39. kérdésre adott válaszukban megnevezett versenytársaknak a VI.2.40. kérdésre adott válaszban bemutatott szerepéhez, jelentőségéhez, stratégiájához képest.

VI.2.46. Jellemezze a VI.2.39. kérdésre adott válaszban megnevezett versenytársak termékei átlagos árszínvonalának alakulását az elmúlt 3 évben az összefonódásban résztvevők termékeinek átlagos árszínvonalához képest, versenytársanként külön-külön.

VI.2.47. Ismertesse, hogy az alábbi mérőszámok mennyire jellemzik jól az adott érintett piacon a vállalkozások piaci súlyát, mennyire alkalmasak a piaci erő mérésére

- az árbevétel nagysága,
- az eladott mennyiség,
- a kapacitás,
- egyéb: (az összefonódásban résztvevők véleménye szerint az adott érintett piacon a vállalkozások piaci súlyának jellemzésére megfelelőbbnek ítélt egyéb mérőszám – alkalmazása esetén ennek indokait is adja meg).

VI.2.48. Ismertesse, hogy az egyes vállalkozások piaci súlyában (erejében) bekövetkezett változások a VI.2.47. kérdésre adott válaszban az összefonódásban résztvevők által legmegfelelőbbnek tartott mérőszám milyen időbeli bontású adatai alapján érzékeltethetők a legszemléletesebben (havi, kéthavi, negyedéves, éves stb.).

VI.2.49. Adja meg a vállalkozások piaci súlyának alakulását és az az alapján kiszámítható piaci részesedések alakulását az elmúlt 3 évben az összefonódó vállalkozásokra, illetve a fontosabb versenytársakra vonatkozóan, vállalkozásonként külön-külön (a választ az a VI.2.47. kérdésre adott válaszban az összefonódásban résztvevők által legmegfelelőbbnek tartott mérőszám, illetve mértékegység szerint, a VI.2.48. kérdésre adott válaszban megnevezett, de legalább éves időbeli bontásban kell megadni; pontos adatok rendelkezésre állásának hiányában az adatok becsléssel is megadhatók).

A válaszadást segítheti az alábbi típusú táblázat kitöltése:

Vállalkozások ↓	Időszak1		Időszak2		Időszak...	
	Mérőszám (nevezze meg)	Részesedés	Mérőszám (nevezze meg)	Részesedés	Mérőszám (nevezze meg)	Részesedés
Összefonódó fél1		%		%		%
Összefonódó fél2		%		%		%
Összefonódó fél...		%		%		%
Versenytárs1		%		%		%
Versenytárs2		%		%		%
Versenytárs...		%		%		%

VI.2.50. Ismertesse, hogy véleménye szerint milyen folyamatok húzódnak meg a piaci részesedések fenti változása mögött.

VII. Az összefonódás piaci hatásai

A piacok egyenkénti jellemzése után e részben az egyes piacokhoz, illetve piacpárokhoz kapcsolódó hatásokra vonatkozóan szükséges adatot szolgáltatni. Ha egy piachoz, illetve piacpárhoz több – akár horizontális, akár nem horizontális – hatás is kapcsolódik, az adott piac, illetve piacpár esetén a releváns hatásokat a VII.1. és a VII.2. részben külön-külön szükséges ismertetni.

A VII.1.1–VII.1.5. kérdéseket, illetve VII.2. részben foglalt kérdéseket a VI.1.1. kérdésre adott válaszban megnevezett, minden érdemben átfedő piac, illetve minden érdemben kapcsolódó piacpár esetében külön-külön szükséges megadni.

VII.1. A fúzió hatásai érdemben átfedő piacok esetében

VII.1.1. Ismertesse, hogy az adott érdemben átfedő piacon az összefonódás várhatóan milyen változás(oka)t eredményez az összefonódásban résztvevők árazási, termékpozicionálási, illetve marketingstratégiájában, kiemelve azt is, hogy a változások mely korábban független vállalkozásokat, illetve termékeket érintik.

VII.1.2. Ismertesse, hogy a VII.1.1. kérdésre adott válaszban bemutatott változásoknak várhatóan milyen hatásai lesznek az adott érdemben átfedő piacon

- a) általában a piaci versenyre,
- b) árra, minősége vagy egyéb fontos versenyméretre,
- c) a részt vevő vállalkozásokra (az összefonódásban részt vevő felekre külön-külön),
- d) az összefonódásban résztvevők tényleges és potenciális versenytársaira, valamint
- e) az üzletfelekre, illetve fogyasztókra.

VII.1.3. Nyilatkozzon, hogy álláspontjuk szerint az összefonódás – a horizontális hatások következtében – nem eredményezi-e a verseny jelentős mértékű csökkenését az adott érdemben átfedő piacon, illetve arról, hogy annak kiemelt eseteként nem hoz-e létre vagy erősít-e meg gazdasági erőfölényt.

VII.1.4. Ismertesse, hogy van-e olyan piaci tényező, amely a fentebb megjelölt versenyre gyakorolt hatásokat ellensúlyozza vagy ellensúlyozhatja (pl. versenytársak, új belépés, vevői erő stb.), és – ha van ilyen tényező – mutassa be röviden annak hatásmechanizmusát.

VII.1.5. Amennyiben úgy gondolja, hogy a tervezett összefonódás elősegíti a hatékonyabb termelést, szolgáltatásnyújtást vagy értékesítést az adott érdemben átfedő piacon, akkor mutassa be ezen hatékonysági előnyöket és azok mértékét, kitérve arra is, hogy az adott előnyök miért csak az összefonódás révén valósíthatók meg, hogyan és milyen mértékben jutnak el az üzletfelekhez, fogyasztókhoz (pl. árak csökkenése vagy a minőség javulása révén), illetve milyen módon számszerűsíthetők.

VII.2. A fúzió hatásai érdemben kapcsolódó piacok esetében

VII.2.1. Jellemezze az érdemben kapcsolódó piacok közötti vertikális vagy egyéb kiegészítő kapcsolat szerepét az érintett vállalkozások összefonódás előtti piaci magatartásában, stratégiájában [létezett-e már korábban is valamilyen mértékű vertikális integráció vagy a kiegészítő termékek közötti viszonyt egyéb módon kihasználó értékesítési stratégia az összefonódó résztvevői között, (pl. kapcsolt értékesítés)].

VII.2.2. Ismertesse, hogy az adott érdemben kapcsolódó piacokon az összefonódás várhatóan milyen változás(oka)t eredményez az összefonódásban résztvevők árazási és értékesítési stratégiájában, kiemelve, hogy a változások mely piacokon, illetve vállalkozásoknál várhatóak (vertikális jellegű kapcsolat esetén részletezzék, milyen változások várhatóak a vertikális integráció terén, az egyéb kiegészítő kapcsolatokat esetén pedig azt, hogy milyen változások várhatóak az ezt a kapcsolatot kihasználó értékesítési stratégia terén).

VII.2.3. Ismertesse, hogy a VII.2.2 kérdésre adott válaszban bemutatott változásoknak várhatóan milyen hatásai lesznek az adott érdemben kapcsolódó piacokon (külön-külön mindkét piacra)

- a) általában a piaci versenyre,
- b) árra, minősége vagy egyéb fontos versenyméretre,
- c) a résztvevő vállalkozásokra (az összefonódásban résztvevő felekre külön-külön),
- d) az összefonódásban résztvevők tényleges és potenciális versenytársaira, valamint
- e) az üzletfelekre, fogyasztókra.

VII.2.4. Nyilatkozzon, hogy álláspontjuk szerint az összefonódás – a nem-horizontális hatások következtében – nem eredményezi-e a verseny jelentős mértékű csökkenését az adott érdemben kapcsolódó piacok valamelyikén, illetve arról, hogy annak kiemelt eseteként nem hoz-e létre vagy erősít-e meg gazdasági erőfölényt.

- VII.2.5. Ismertesse, hogy van-e olyan piaci tényező valamelyik piacon az érdemben kapcsoló piacok közül, amely a megjelölt versenyre gyakorolt hatásokat ellensúlyozza vagy ellensúlyozhatja (pl. versenytársak, belépés, vevői erő), és – ha van ilyen tényező – mutassa be röviden annak hatásmechanizmusát.
- VII.2.6. Amennyiben úgy gondolja, hogy a tervezett összefonódás elősegíti a hatékonyabb termelést, szolgáltatásnyújtást vagy értékesítést az adott érdemben átfedő piacon, akkor mutassa be ezen hatékonysági előnyöket és azok mértékét, kitérve arra is, hogy az adott előnyök miatt csak az összefonódás révén valósíthatók meg, hogyan és milyen mértékben jutnak el az üzletfelekhez, fogyasztókhoz (pl. árak csökkenése vagy a minőség javulása révén), illetve milyen módon számszerűsíthetők.
- VII.3. Kötelezettségvállalások
- VII.3.1. Amennyiben a VII.1., illetve a VII.2. részben foglalt kérdésekre adott válaszok alapján a tervezett összefonódásnak a versenyre esetlegesen gyakorolt kedvezőtlen hatásainak mérséklése érdekében az összefonódásban résztvevők már a kérelem benyújtásakor készek bizonyos, a Tpv. 30. § (3) bekezdése szerinti kötelezettségnek, előzetes vagy utólagos feltételnek az engedélyező határozatban való előírását elfogadni, akkor jelölje meg ezeket.
- VII.3.2. Az előző pontban megjelölt kötelezettség(ek) vagy feltétel(ek) vonatkozásában ismertesse, hogy az vagy azok összességükben hogyan orvosolhatja, illetve orvosolhatják a VII.1., illetve a VII.2. részben azonosított versenyproblémákat, illetve egyéb hátrányokat.

VIII. Függelékek

A kérelemhez mellékelni kell az abban megadott tények és adatok alátámasztásra szolgáló okiratokat, így különösen az összefonódást létrehozó szerződés(ek)e)t vagy az irányítás megszerzését igazoló egyéb okirato(ka)t, továbbá az összefonódás megvalósításához közvetlenül kapcsolódó egyéb okiratokat, valamint az érintett vállalkozáscsoportok vagy azok legfelsőbb irányító vállalkozásának az összefonódást megelőző lezárt üzleti évre vonatkozó beszámolóit.

A képviselőnek vagy a kézbesítési meghatalmazottnak a meghatalmazásához a meghatalmazást a Ket. 40/A. §-ában meghatározott formában kell csatolni.

Az iratokat eredeti példányban vagy hiteles másolatban – a Ket. 52. § (2) bekezdésében előírt követelmények figyelembevételével – szükséges csatolni.

A nem magyar nyelven kiállított, a VIII.1. pontban jelzett iratok, valamint a VIII.2.1. és VIII.2.2. pontban megjelölt iratok tekintetében csatolni kell azok hiteles magyar fordítását is azzal, hogy a VIII.2.1. és VIII.2.2. pontban megjelölt, angol nyelven kiállított iratok esetében az ügy elbírálása szempontjából semmilyen relevanciával nem bíró (pl. munkaügyi, pénzügytechnikai) információkat tartalmazó részek lefordítása – ha a hiteles fordítás e tekintetben aránytalan terhet jelentene a kérelmezőnek – nem szükséges, elegendő e részeknek a IV.2. pontban való részletes bemutatása.

A VIII.2.3., illetve a VIII.3. pontban jelzett, idegen nyelven kiállított iratok esetén (az angol nyelven kiállított iratok kivételével) az iratnak az űrlapban megadott adatok, információk alátámasztása szempontjából releváns részeinek magyar fordítását is szükséges csatolni.

Ha GVH az eljárás során úgy ítéli meg, hogy az irat, illetve az irat meghatározott részének hiteles magyar fordítására szükség van az eljárás lefolytatásához, azt hiánypótlási felhívásában vagy – ha az később merül fel – az adatszolgáltatásra irányuló felhívásában kérni fogja.

Ebben a részben az egyes iratok jegyzékét szükséges megadni, az iratokat F/1., F/2., ..., F/n sorszámozással ellátva. Az alábbi pontok szerint tagolva adja meg az egyes csatolt iratok sorszámát és tartalmának rövid (pár szavas megjelölését).

A VIII.2.4. pontban jelölt iratok csatolása csak érdemben átfedő/kapcsolódó piacok azonosítása esetén (azaz a VI–VII. fejezetek kitöltése esetén) kötelező.

Lásd még az „Egyéb kérelem, nyilatkozat” 1. pontját.

- VIII.1. Képviselő, kézbesítési meghatalmazott meghatalmazása
 - VIII.1.1. A kérelmező(k) képviselőjének vagy képviselőinek képviseleti jogosultságát igazoló okirat(ok)
 - VIII.1.2. Az ügyfélnek minősülő egyéb közvetlen résztvevők képviselőjének vagy képviselőinek képviseleti jogosultságát igazoló okirat(ok)
 - VIII.1.3. Kézbesítési meghatalmazott meghatalmazása
 - VIII.2. Az összefonódás létrehozásával összefüggő okiratok
 - VIII.2.1. Az összefonódást létrehozó szerződés, illetve szerződések
 - VIII.2.2. Az irányítás megszerzését igazoló egyéb okirat, illetve okiratok
 - VIII.2.3. Az összefonódás megvalósításához közvetlenül kapcsolódó egyéb okiratok
 - VIII.2.4. Az összefonódás előkészítésével összefüggő dokumentumok, így különösen az érintett vállalkozások vezető testületének azon üléseiről készült jegyzőkönyvek, amelyekben a tranzakció elhatározása, előkészítése napirenden volt, továbbá a tranzakcióval összefüggésben készült, döntés-előkészítő prezentációk, elemzések, jelentések, tanulmányok (érdemben átfedő/kapcsolódó piacok azonosítása, azaz a VI–VII. rész kitöltése esetén kötelező)
 - VIII.3. Az árbevételi adatok igazolására szolgáló és egyéb, az űrlapban megadott adatok információk alátámasztását szolgáló iratok
 - VIII.3.1. A közvetlen részt vevő vállalkozáscsoportok (vagy azok legfelsőbb irányító vállalkozása) összefonódást megelőző lezárt üzleti évre vonatkozó beszámoló
 - VIII.3.2. Egyéb, az űrlapban megadott adatok információk alátámasztását szolgáló iratok

2. melléklet a 8/2013. (VI. 21.) GVH utasításhoz

Gazdasági Versenyhivatal

ÚTMUTATÓ
a vállalkozások összefonódásának
a tisztességtelen piaci magatartás és a versenykorlátozás tilalmáról szóló
1996. évi LVII. törvény
24. §-a szerinti engedélyezése iránti
kérelemhez

Alkalmazandó a 2013. július 31-ét követően benyújtásra kerülő kérelmekre előírt űrlaphoz

Bevezetés

Általános információk

1. A vállalkozások összefonódásához a Tptv. 24. § (1) és (2) bekezdésében foglalt feltételek teljesülése esetén a GVH-tól engedélyt kell kérni. A Tptv. 68. §-ának (2) bekezdése szerint a 24. § szerinti engedély iránti kérelmet a Gazdasági Versenyhivatal által közzétett formátumú, megfelelően kitöltött összefonódási kérelem űrlapon kell benyújtani. A kérelemnek az ügy elbírálásához szükséges valamennyi tény, adatot tartalmaznia kell, és ahhoz csatolni kell az űrlapban megjelölt iratokat (lásd még az alábbi 13–15. pontban írtakat).
2. A GVH a kérelem benyújtását megelőzően előzetes egyeztetési lehetőséget biztosít. Az egyeztetést az összefonódó vállalkozások a GVH Fúziós Irodájának vezetőjénél [telefon: (+36 1-) 472-8996, telefax: (+36-1-) 472-8905, e-mail: fuzios@gvh.hu] kezdeményezhetik. Az előzetes egyeztetés lehetőségéről és kereteiről a GVH honlapján elérhető az összefonódások vizsgálatával foglalkozó eljárásokhoz kapcsolódó előzetes egyeztetésekről szóló tájékoztató ad bővebb tájékoztatást:
<http://www.gvh.hu/domain2/files/modules/module25/21534796D50F341FE.pdf>
3. Az engedély iránti kérelmet a nyilvános (vételi) ajánlati felhívás közzétételének, a szerződés megkötésének vagy az irányítási jog megszerzésének időpontjai közül a legkorábbtól számított harminc napon belül kell benyújtani a

GVH-hoz [Tpv. 28. § (2) bek.]. A Tpv. 28. § (4) bekezdése szerinti esetekben (kiemelt jelentőségű gazdálkodó szervezet felszámolása keretében létrejövő összefonódás) ez a határidő tizenöt nap.

4. Az összefonódáshoz az alábbiakban meghatározott résztvevő(k)nek kell engedélyt kérnie, illetve kérniük [Tpv. 28. § (1) bek.]:
- az összeolvadás és beolvadás esetében a közvetlen résztvevőknek, azaz az összeolvadó, illetve a befogadó és a beolvadó vállalkozásoknak, de legalább azok egyikének;
 - irányításszerzés esetén a közvetlen irányítási jog megszerzőjének (megszerzőinek);
 - vállalkozásrész esetén a vállalkozásrész megszerzőjének, tehát az azt befogadó vállalkozásnak;
 - közös vállalat alapításakor az alapítóknak mint közvetlen résztvevőknek, de legalább azok egyikének.
5. A Tpv. 52. §-a értelmében a GVH eljárásában a kérelmező mellett további ügyfél az irányítás alá kerülő vállalkozás és a vállalkozásrész(eke)t átadó vállalkozás; továbbá a beolvadás, az összeolvadás és a közös vállalkozás alapítása esetén a kérelmezőként nem fellépő közvetlen résztvevő.

6. Az Mttv. 171. § (1) bekezdés értelmében a GVH köteles a Médiatanács szakhatósági állásfoglalását beszerezni az olyan vállalkozások közötti összefonódásnak a Tpv. 24. § szerinti engedélyezéséhez, amely vállalkozások vagy a Tpv. 15. § szerinti érintett legalább két vállalkozáscsoport tagjai szerkesztői felelősséget viselnek, és amelyek elsődleges céljai a médiatartalom nyilvánosságához való eljuttatása valamely elektronikus hírközlő hálózaton vagy nyomtatott sajtóterméken keresztül.

Az Mttv. 171. § (7) bekezdése szerint az Mttv. 171. § (6) bekezdése szerinti igazgatási díj megfizetésével együtt a Tpv. 68. § szerinti kérelmező kérelmére a Médiatanács előzetes szakhatósági hozzájárulást ad ki. Az előzetes szakhatósági hozzájárulást az összefonódás iránti kérelem benyújtásáig, de legkésőbb a Tpv. 28. § (2) bekezdése szerinti időtartam lejártáig lehet kérelmezni és kiadásától számított hat hónapon belül lehet felhasználni, amennyiben a szakhatósági hozzájárulás szempontjából meghatározó ténybeli, piaci és szabályozási körülmények a szakhatósági állásfoglalás kiadása óta nem változtak. Az Mttv. 171. § (7) bekezdése szerint a Tpv. 68. § (2) bekezdés szerinti űrlaphoz mellékelni kell a Médiatanács előzetes szakhatósági hozzájárulását vagy a hozzájárulás iránti kérelmet – ha az rendelkezésre áll. A fentieknek megfelelően az Mttv. 171. §-ának hatálya alá tartozó összefonódások esetében – ha a kérelmező előzetes szakhatósági állásfoglalást vagy az az iránti kérelmet nem csatolja – a GVH a hiánytalan kérelem megküldésével megkeresi a Médiatanácsot a szakhatósági állásfoglalás iránt.

Formai előírások

7. A kérelmet a kérelmezők törvényes képviselőjének, illetve meghatalmazottjuknak cégszerű aláírásukkal kell ellátni. Meghatalmazott képviselő esetén [Ket. 40–40/A. §, Tpv. 54. §] az előírt formájú meghatalmazást is csatolni kell eredeti példányban vagy hitelesített másolat formájában (lásd a kérelem űrlap VIII. részét).
8. A kérelmet, valamint a csatolt dokumentumokat egy példányban kell a GVH-nak benyújtani. A kérelemhez csatolt dokumentumokat eredeti példányban vagy hiteles másolatban – a Ket. 52. § (2) bekezdésében előírt követelmények figyelembevételével – kérjük benyújtani.
9. A kérelmet magyar nyelven kell benyújtani. A kérelemhez csatolt, nem magyar nyelven kiállított iratok esetén – az alábbi eltéréssel – csatolni kell azok hiteles magyar nyelvű fordítását is:
- az összefonódást létrehozó szerződés(ek), illetve az irányítás megszerzését igazoló egyéb okirat(ok) esetén, ha azokat angol nyelven állították ki, az ügy elbírálása szempontjából semmilyen relevanciával nem bíró (pl. munkaügyi, pénzügytechnikai) információkat tartalmazó részek lefordítása – ha a hiteles fordítás e tekintetben aránytalan terhet jelentene a kérelmezőnek – nem szükséges, elegendő e részeknek a kérelem űrlap megfelelő kérdésére adott válaszban való részletes bemutatása;
 - a kérelemben megadott adatok, információk alátámasztására szolgáló iratok esetén (a képviselő, kézbesítési meghatalmazott meghatalmazását ide nem értve) csak az iratnak a kérelemben megadott adatok, információk alátámasztása szempontjából releváns részeinek – egyszerű – magyar fordítását szükséges csatolni; angol nyelven kiállított ilyen iratok esetén fordítás csatolása nem szükséges.

Ha a GVH az eljárás során úgy ítéli meg, hogy az irat, illetve az irat meghatározott részének hiteles magyar fordítására szükség van az eljárás lefolytatásához, azt hiánypótlási felhívásában vagy – ha az később merül fel – az adatszolgáltatásra irányuló felhívásában kérni fogja.

10. Amennyiben egy iratot több helyre kíván mellékelni, azt elegendő egyszer csatolni oly módon, hogy e tényt egyidejűleg jelzi, illetve hivatkozik a csatolás helyére és az irat megfelelő részeire.

11. Ha mód van rá, kérjük, hogy a kérelmet és – ha lehetséges – a csatolt egyéb iratokat a papíron történő beadással egyidejűleg elektronikus adathordozón (pl. CD-ROM-on, DVD-n) is nyújtsák be. Ha valamely irat kizárólag elektronikus adathordozón létezik, és hagyományos formában egyáltalán nem vagy csak jelentős költséggel állítható elő (pl. nem nyomtatható ki), illetve papír alapon lényegében az abban foglalt adatok megismerése nem vagy csak igen nehezen lehetséges (pl. egy komplex adatbázis esetén) ezek kizárólag elektronikus formában, elektronikus adathordozón is benyújthatók. Az elektronikus formában történő benyújtás CD-ROM(ok)-on vagy DVD-ken történhet. Ha az adatok ettől eltérő formában vagy ritkán használt szoftver-platformon állnak rendelkezésre, kérjük, hogy az adatok benyújtásának formájáról előzetesen egyeztessen a GVH-val.

A kérelem rövidített formában való benyújtásának lehetősége

12. A Kérelem benyújtásakor a kérelem űrlap VI. és VII. részében foglalt kérdések megválaszolása csak abban az esetben szükséges, ha az V.4.2. és az V.8.2. kérdésekre adott válaszok alapján azonosíthatók olyan tevékenységek, amelyekben érdemi átfedés, illetve érdemi kapcsolódás van. Amennyiben érdemben átfedő vagy érdemben kapcsolódó piacok egyáltalán nem azonosíthatók, úgy a VI. és VII. részben foglalt kérdéseket nem szükséges megválaszolni. Az összefonódás vizsgálata során azonban még ezekben az esetekben is felmerülhet olyan kérdések megválaszolásának szükségessége, amelyek egyébként a kérelem űrlap VI., illetve VII. részében szerepelnek. Ezekben az esetekben a GVH az ügyfelektől ezeket az információkat további adatkérés keretében kéri meg (lásd 15. pont). Fontos ezért hangsúlyozni, hogy még amennyiben fenn is állnak a kérelem rövidebb formában (csak az űrlap I–V. részében foglalt kérdések megválaszolásával) való benyújtásának feltételei, az nem jelenti automatikusan azt, hogy nem lesz szükség további adatkérésekre, vagy hogy a fúzió egyszerűsített eljárásban kerül elbírálásra.

Hiánypótlás

13. Amennyiben a kérelem a kérelem űrlapban megfogalmazott kérdésekre adandó válaszokat, valamint az azok alátámasztásához szükséges, a kérelem űrlapban megjelölt dokumentumokat nem vagy nem teljes körűen tartalmazza, a GVH a kérelmet a benyújtástól számított 15 napon belül – határidő megjelölésével – hiánypótlásra visszaadja. Hiánypótlási felhívás az eljárás során akkor is kibocsátható, ha a kérelem megfelel az előírt követelményeknek, de a tényállás tisztázása során felmerült új adatra tekintettel az szükséges. Ha a kérelmező(k) a hiányokat nem vagy nem megfelelően pótolja(k), és a hiánypótlásra megállapított határidő meghosszabbítását sem kérte, illetve az ügyfél nyilatkozattételének elmaradása megakadályozta a tényállás tisztázását, a GVH az eljárást megszüntetheti.
14. Abban az esetben, ha a kérelmező(k) megítélése szerint az engedélyezni kért összefonódás sajátosságaira tekintettel a kérelem űrlapban megadott valamely kérdés megválaszolása vagy az űrlapban megjelölt valamely dokumentum csatolása egyáltalán vagy az űrlapban megadott mélységben nem szükséges, a kérelem megfelelő helyén ezt jelezni lehet szükséges, részletesen indokolva az információ-szolgáltatás megtagadásának indokait, egyben bemutatva, hogy a kérelem ezen információk nélkül is tartalmazza az ügy elbírálásához szükséges valamennyi tény, adatot. Az ilyen kérdések kapcsán javasoljuk az GVH-val előzetes egyeztetés kezdeményezését.

További adatkérések

15. A konkrét ügy sajátosságaitól függően a vizsgálat során felmerülhet további – a kérelem űrlapban szereplő kérdésekre megadott válaszokban foglaltakon túli – információk, adatok megadásának szükségessége. Ha az eljárás során felmerül ilyen adatok igénye, azokat a GVH a Tptv. 65. § (2) bekezdése szerinti adatkérő végzés formájában közli az ügyféllel. Ezzel kapcsolatban szükséges felhívni a figyelmet arra, hogy a Ket. 33. § (3) bekezdés c) pontja szerint az ügyintézési határidőbe [így a Tptv. 63. §-a (3) bekezdésének a), illetve b) pontja szerinti eljárási határidőbe] nem számít be a tényállás tisztázáshoz szükséges adatok közzétételére irányuló felhívástól az annak teljesítéséig terjedő idő.

Üzleti titkot tartalmazó irat kezelése

16. A Tptv. 55. §-ának (3) bekezdése alapján az üzleti titok [Ptk. 81. § (2) bekezdés] védelmére való hivatkozással az ügyfél kérheti az iratokba való betekintés korlátozását. Amennyiben a kérelem vagy a csatolt dokumentumok valamely adatát, információját kéri üzleti titokként kezelni, ezt a kérelem megfelelő helyén kifejezetten kérni kell, a kérelemben pontosan megjelölve az üzleti titokként kezelni kért tény, adatot, információt, valamint – az egyes adatok, információk tekintetében külön-külön – az üzleti titokként kezelés indokolását, ennek körében szükséges megadni különösen azt a

jogszerű pénzügyi, gazdasági érdeket (védendő érdek), amely az adat jogosulatlan személy általi megismerése esetén sérülne. Amennyiben az üzleti titokként kezelni kért adat jogosultja nem a kérelmező vállalkozás, úgy szükséges azt is igazolni, hogy a vállalkozás az érintett adatot jogszerűen, az annak titokban tartására vonatkozó kötelezettség mellett kezeli, ez nem helyettesíti ugyanakkor az indokolásban a védendő érdek megjelölésének kötelezettségét.

A kérelemben, más iratokban üzleti titokként kezelni kért adatok, információk vonatkozásában elegendő, ha azokat szürke kiemeléssel látják el és a kérelemben – a megfelelő indokolás megadása mellett – erre a tényre hivatkoznak (pl. a kérelem űrlap x., y., z. stb. pontjaira adott válaszokban szürkével jelölt részek”); minden esetben szükséges, hogy az üzleti titokként kezelni kért adatok, információk pontosan, szövegszerűen azonosíthatóak legyenek, általános hivatkozás e tekintetben nem elfogadható. Kérjük, hogy a kérelem, illetve egyéb irat üzleti titkot tartalmazó változata minden oldalának fejlécében szerepeljen az „Üzleti titkot tartalmaz!” felirat, és azt – az egyéb üzleti titkot tartalmazó dokumentumokkal együtt – ilyen feliratú zárt borítékban nyújtsa be.

A GVH a megjelölt indokok mérlegelésével dönt az üzleti titokként kezelés törvényi feltételeinek fennálltáról, és ez alapján az iratokba való betekintés, valamint az iratokról másolat vagy feljegyzés készítésének korlátozásáról. A Tpvt. 55. §-a szerint a kérelemről való döntéssel egyidejűleg a vizsgáló, illetve az eljáró versenytanács kötelezheti az ügyfelet, illetve az eljárás egyéb résztvevőjét olyan iratváltozat elkészítésére, amely nem tartalmaz üzleti titkot.

Igazgatási szolgáltatási díj

17. A Tpvt. 62. § (1) bekezdése szerint az összefonódás Tpvt. 24. § szerinti engedélyezése iránti kérelemre induló eljárásért – a jogorvoslati eljárást ide nem értve – igazgatási szolgáltatási díjat kell fizetni. Az igazgatási szolgáltatási díj mértéke abban az esetben, ha az eljáró versenytanács a 24. § alapján indított eljárásban a 63. § (4) bekezdése alapján a 63. § (3) bekezdés b) pontjának alkalmazásáról dönt, tizenhatmillió forint, minden egyéb esetben négymillió forint azzal, hogy az eljárás kezdeményezésekor minden esetben meg kell fizetni négymillió forint igazgatási szolgáltatási díjat. A díjat a GVH előírányzat-felhasználási keretszámlája (számlaszám: 10032000-01468223-00000000; nemzetközi számlaszám (IBAN): HU54 10032000-01468223-00000000; swift kód: MANEHUHB; számlavezető: Magyar Államkincstár; számlavezető címe: 1054 Budapest, Hold u. 4.) javára történő átutalással kell megfizetni. Az átutalási megbízáson fel kell tüntetni a kérelmező ügyfél nevét és az összefonódás közvetlen résztvevőinek nevét, vagy – ha az igazgatási szolgáltatási díj megfizetésére az eljárás megindítását követően kerül sor – az ügyiratszámot.
18. A Médiatanács szakhatósági eljárásáért fizetendő igazgatási szolgáltatási díj kétmillió forint, amit a Tpvt. 62. § (1) bekezdés szerinti díjjal együtt kell a Gazdasági Versenyhivatal részére megfizetni kivéve, ha a kérelmező előzetes szakhatósági hozzájárulás iránti kérelmet nyújtott be. A szakhatósági eljárásért fizetendő igazgatási díjra vonatkozó részletes szabályokat a Médiatanács szakhatósági eljárásáért fizetendő igazgatási szolgáltatási díj megfizetéséről szóló 44/2011. (VIII. 25.) NFM rendelet tartalmazza.

Ügyintézési határidő, a döntés formája

19. A kérelmet
 - a) negyvenöt napon [a Tpvt. 28. § (4) bekezdése szerinti esetben harminc] belül, illetve
 - b) – az eljáró versenytanácsnak a Tpvt. 63. § (4) bekezdése alapján a Tpvt. 63. § (3) bekezdésének b) pontja alkalmazásáról hozott döntése esetén – négy hónapon [a Tpvt. 28. § (4) bekezdése szerinti esetben három hónapon] belül
 kell elbírálni. Ez a határidő egy alkalommal, az a) pont szerinti esetben húsz nappal, a b) pont szerinti esetben pedig legfeljebb két hónappal [a Tpvt. 28. § (4) bekezdése szerinti esetben húsz nappal] meghosszabbítható. Ha az eljáró versenytanács határidőn belül nem hoz döntést, az engedélyt megadottnak kell tekinteni. A határidőt a hiánytalan kérelem beérkezését, illetve – ha hiánypótlásra kerül sor – a hiánypótlás beérkezését követő naptól kell számítani. Az ügyintézési határidő számítására egyebekben a Ket. 33. § (3) bekezdését és a Tpvt. 63. § (5) bekezdését, illetve a Ket. 65. §-át kell megfelelően alkalmazni.
20. A fentieknek megfelelően a GVH eljárásának időtartama a törvényi szabályok szerint alakul. Ebből következően a GVH e keretek között, a tényállás teljes körű feltárásának igényével jár el, és minden esetben törekszik az eljárás ésszerű időn belüli, az érintett vállalkozások gazdasági érdekeit is figyelembe véve mihamarabbi befejezésére, azonban az eljárás ezen időkeretén belüli befejezésére vonatkozó külön kérelem benyújtására nincs lehetőség a Ket. alapján. Hasonlóképpen – bár az eljárásban a Ket. 72. § (4) bekezdése alapján és az ott írt feltételek fennállása esetén lehetőség van indokolást nem tartalmazó egyszerűsített döntés meghozatalára, ami szintén az eljárás gyorsabb befejezését eredményezheti, e lehetőség nem keletkeztet jogot az ügyfelek oldalán a döntés ilyen formában való meghozatalára. Ebből következően – bár az ilyen irányú ügyféli igényeket, jelzéseket a GVH igyekszik figyelembe venni – a döntés

formájának megválasztása a törvényi feltételek fennállta esetén is az eljáró versenytanács diszkrecionális, adott esetben egyéb szempontokat is mérlegelő döntésétől függ.

Gyakorlati Információk

21. A kérelem, valamint az egyéb mellékelt iratok írásban, postai úton vagy személyesen a Gazdasági Versenyhivatal alábbi címén nyújthatók be:
Gazdasági Versenyhivatal
levélcím: 1245 Budapest, 5. Pf. 1036
cím: 1054 Budapest V., Alkotmány u. 5.
22. A kérelem űrlap a GVH internetes honlapján elérhető, valamint a GVH ügyfélszolgálatán előzetesen egyeztetett időpont szerint beszerezhető.
Ügyfélszolgálat: hétfő–csütörtök: 8.00–16.30 telefon: (+36-1) 472-8851
péntek: 8.00–14.00 honlap: www.gvh.hu

Egyéb információ, figyelemfelhívás

23. A Versenytanács a határozatát – védett adatokat nem tartalmazó formában – nyilvánosságra hozza.
24. A GVH az engedélyt – a Tptv. 32. §-a (1) bekezdésének a) pontja alapján – visszavonja, ha az a döntés szempontjából jelentős tény félrevezető közlésén alapult.

A kérelem űrlapban és a jelen útmutatóban használt rövidítések

Mttv.:	2010. évi CLXXXV. törvény a médiaszolgáltatásokról és a tömegkommunikációról
Ket.:	2004. évi CXL. törvény a közigazgatási hatósági eljárás és szolgáltatás általános szabályairól
Tptv.:	1996. évi LVII. törvény a tisztességtelen piaci magatartás és a versenykorlátozás tilalmáról
Ptk.:	1959. évi IV. törvény a Polgári Törvénykönyvről
139/2004/EK tanácsi rendelet:	a Tanács 139/2004/EK (2004. január 20.) rendelete a vállalkozások közötti összefonódások ellenőrzéséről
EKB:	Európai Központi Bank
GVH:	Gazdasági Versenyhivatal
MNB:	Magyar Nemzeti Bank

Részletes útmutató a kérelem űrlap kitöltéséhez

A kérelem űrlap a GVH vizsgálatához szükséges adatokat kérdések listájaként jeleníti meg. Ez azt jelenti, hogy a Kérelmezőnek nem a kérelem űrlap üres részeit kell kitöltenie, hanem – a kért információkat az űrlap szerkezetének megfelelően rendezve, annak részeire, valamint pontjaira való hivatkozással, a szükséges terjedelmi bővítéssel – a helyzetének megfelelő dokumentumot kell létrehoznia és kérelemként benyújtania.

Az előzőeknek megfelelően ahol az űrlap kifejezetten nem utal arra, hogy a kért adatokat az ott megadott táblázatos formában kell megadni, az űrlapban szereplő táblázatok alkalmazása nem kötelező, azok arra szolgálnak, hogy szemléltessék, milyen struktúrában szolgáltatandók a kért információk.

Az alábbiakban az űrlapban megjelölt egyes azon kérdések kitöltéséhez adunk magyarázatot, ahol a kérdés értelmezéséhez és megfelelő megválaszolásához további háttérinformációk megadása szükségesnek mutatkozik.

I. Az összefonódás engedélyezése iránti kérelem tárgya

Ad I.1.

A kért leírás célja a kérelem és az összefonódás tartalmának összefoglalása.

Ad I.2.

A GVH esetenként az induló eljárásról sajtóközleményt ad ki, illetve a kérelem vizsgálata során a piac szereplőit információszerzés céljából megkeresi. A kért összefoglalás célja, hogy a GVH e tevékenysége során az összefonódás résztvevői piaci érdekeinek védelmére vonatkozó kérését is a lehetőségek szerint figyelembe vegye.

II. Az összefonódás résztvevői

Ad II.1.

Közvetlen résztvevőnek minősül(nek)

- beolvadás esetén a beolvadó és a befogadó vállalkozás,
- összeolvadás esetén az összeolvadó vállalkozások,
- ha a vállalkozásrész a másik vállalkozás részévé válik: a vállalkozásrész és az azt befogadó vállalkozás,
- irányításszerzés esetén a közvetlen vagy közvetett közös irányítást megszerző vállalkozás(ok) és a közvetlen vagy közvetett közös irányítás alá kerülő vállalkozás(ok),
- közös vállalat létrehozása esetén az alapítók.

Ad II.1.1.

Ha a vállalkozás magyarországi székhellyel, illetve kézbesítési címmel és magyarországi képviselővel nem rendelkezik, a Ket. 81. § (1) bekezdése alapján köteles kézbesítési meghatalmazottat megnevezni.

Ad II.1.2. a)

A közvetlen résztvevő cégtörténetét elégséges úgy bemutatni, hogy az a magyarországi hatással is bíró eseményekre és a kérelmezett összefonódással kapcsolatos információkra fókuszáljon.

Ad II.1.2. b)

A közvetlen résztvevő összefonódás előtti irányítási kapcsolatait oly mértékben kell bemutatni, illetve ábrázolni, hogy abból egyértelműen megállapítható legyen a vállalkozáscsoporton belüli elhelyezkedése.

Ad II.1.3. c)

E pontban nem csak az összefonódásokkal összefüggő eljárásokra, hanem a versenykorlátozó megállapodásra vagy gazdasági erőfölénnyel való visszaélésre vonatkozó eljárásokra is adatot kell szolgáltatni.

Ad II.2.

A közvetett résztvevőket vállalkozáscsoportonként, az összefonódás időpontjában fennálló állapot szerint kell felsorolni. Ennek megfelelően a közvetett résztvevők körének meghatározásakor figyelmen kívül kell hagyni azt a vállalkozást, amelynek az irányítási joga az összefonódás következtében megszűnik.

Így például nem minősül közvetett résztvevőnek

- az a vállalkozás (és az ilyen vállalkozás által irányított további vállalkozások), amelyik az összefonódás azon közvetlen résztvevőjének a – közvetlen vagy közvetett – irányítója, amely fölött az összefonódás következtében másik vállalkozás szerez irányítást,
- a beolvadó és az összeolvadásban részt vevő vállalkozásokat irányító azon vállalkozás(ok) (és az ilyen vállalkozás által irányított további vállalkozások), amelyek a befogadó vállalkozásban, illetve az összeolvadást követően létrejövő új vállalkozásban nem lesznek irányítói pozícióban,
- vállalkozásrész értékesítése esetén a vállalkozásrész értékesítő vállalkozás, valamint az azt irányító és az általa irányított vállalkozások.

Közös vállalat létrehozása esetén az alapítók (kérelmezők) is közvetlen résztvevők, így azokat az űrlap II.1. pontjában szükséges feltüntetni.

Ha az engedélykéresi kötelezettség a Tptv. 24. § (2) bekezdésében foglalt összeszámitási szabályra tekintettel áll fenn, itt csak az utolsó összefonódásban részt vevő közvetett résztvevőkre vonatkozóan kell adatot szolgáltatni (vö.: az űrlap III.2. pontja).

Ad II.2.1.

A kérdés megválaszolásakor magyarországi piacokhoz köthető vállalkozásnak kell tekinteni az összefonódás azon résztvevőit, amelyek az alábbi feltételek bármelyikének megfelelnek:

- Magyarországon honos,
- Magyarországon gazdasági tevékenységet folytat (ideértve a kizárólag külföldi bér munkára termelő, a magyarországi fiókteleppel rendelkező, Magyarországról beszerző stb. vállalkozást is),
- Magyarországra szállít, vagy potenciálisan lehetősége van a hazai kereslet importból történő kielégítésére.

Ad II.2.1. a)

A közvetett résztvevők cégtörténetét elégséges úgy bemutatni, hogy az a magyarországi hatással is bíró eseményekre és a kérelmezett összefonódással kapcsolatos információkra fókuszáljon.

Ad II.3.

A kérdés megválaszolásakor a vállalkozáscsoportok egészéről adjon információt, függetlenül attól, hogy a vállalkozáscsoport egyes vállalkozásai, illetve azok valamely csoportja magyarországi piacokhoz köthető és/vagy a kérelmezett összefonódás által érintett vagy nem.

Ad II.3.1.

A kérdés megválaszolásakor javasolt figyelembe venni a vállalkozáscsoportok saját kiadványainak vonatkozó részeit. Amennyiben a vállalkozáscsoport tulajdonosi, illetve irányítási viszonyait bemutató ilyen saját kiadvány rendelkezésre áll, javasoljuk azok csatolását. Javasoljuk a vállalkozáscsoportoknál jellemzően készülő beszámolóknak vagy a vállalkozás egyéb kiadványaiban meglévő felsorolások, szervezeti ábrák felhasználását, azok szükség szerinti kiegészítésével.

Ad II.3.2.

A kérdés megválaszolásakor azon kapcsolatokról kell ismertetést adni, amelyek a kérelmezett összefonódás előtt már fennálltak az összefonódás résztvevői között továbbá az összefonódás résztvevői és a tőlük független vállalkozások között.

Ad II.3.2. e)

Mutassa be mindazokat az összefonódás előtt független vállalkozások, vállalkozáscsoportok (köztük az összefonódás résztvevői) közötti az összefonódás által érintett vagy ahhoz közvetlenül, illetve közvetetten kapcsolódó piacokon érdemi hatással bíró szerződéses kapcsolatokat, melyek

- vagy a versenyt kifejezetten korlátozó rendelkezéseket tartalmaznak,

- vagy amelyeknek versenyt korlátozó hatása lehet a piacon szereplő valamely vállalkozásra. Ilyenek lehetnek például a hosszú távú, az ellátási, a kizárólagossági, a hasznosítási szerződések stb.

Ad II.3.3.

E pontban nem csak az összefonódásokkal összefüggő eljárásokra, hanem a versenykorlátozó megállapodásra vagy gazdasági erőfölénnyel való visszaélésre vonatkozó eljárásokra is adatot kell szolgáltatni.

III. Az összefonódás közvetlen és közvetett résztvevőinek árbevételei

Ad III.1.

A kérdésre az űrlapban megadott táblázatnak megfelelő struktúrában kitöltött táblázatot kell csatolni vállalkozáscsoportonként külön-külön.

Magyarázat a táblázathoz:

- A táblázat I. oszlopát a II. részben szolgáltatott információkkal összhangban kell kitölteni.
- A II. oszlopban az összefonódás által érintett vállalkozáscsoport tagjainak lezárt előző üzleti évben Magyarországon elért nettó árbevételét kell összesítve megadni. Magyarországi honos vállalkozás esetén a nettó árbevétel az előző üzleti évre vonatkozóan kötelezően készítendő beszámolójából egyértelműen megállapítható.
- A nettó árbevétel megállapítása során a Tptv. 24. § (2) bekezdésének figyelembevételével kell eljárni; ha a vállalkozásrésze jutó nettó árbevételre nézve a vállalkozás mérlegében nem állnak rendelkezésre közvetlenül adatok, akkor ezt az adatot a vállalkozás egyéb nyilvántartásai alapján kell meghatározni, az előző lezárt üzleti évben az átadott vállalkozásrészhez (az értékesített eszközökhöz és jogokhoz) kapcsolódó árukból elért nettó árbevételek összegeként.
- A külföldön honos vállalkozás Magyarországról származó nettó árbevételét forintra átszámítva kell meghatározni az MNB által közzétett középárfolyam segítségével. Az adott éven belül megközelítőleg folyamatos szállítás esetén elégséges az adott év átlagos középárfolyamának használata. Abban az esetben, ha adott évben csak rövidebb időszakon keresztül történt szállítás Magyarországra, az adott időszakot legjobban jellemző átlagos árfolyammal kell számolni (havi, negyedéves, féléves). Ismertesse az átszámítás módját és a felhasznált árfolyamadatokat.
- A III. oszlopban az összefonódás által érintett vállalkozáscsoport tagjai által az előző lezárt üzleti évben elért nettó árbevételt kell összesítve megadni azzal az eltéréssel, hogy az egyes vállalkozások nettó árbevételét csökkenteni kell az összefonódásban részt vevő többi vállalkozás részére történő értékesítésből eredő nettó árbevétellel (az egymás közötti forgalom értéke a vállalkozás nyilvántartásaiból határozandó meg).
- A táblázat 2.5. sorában az adott vállalkozáscsoport tagja(i) és más vállalkozás(ok) által közösen irányított vállalkozások nettó árbevételének a Tptv. 27. § (5) bekezdése szerinti hányadát kell megadni (ha például a két összefonódó vállalkozáscsoport irányít közösen egy vállalkozást, akkor a vállalkozás nettó árbevételének 50-50%-át kell az összefonódó vállalkozáscsoportra nézve feltüntetni).

Ad III.3.

A forgalmi adatokat millió EUR-ban az Európai Központi Bank vagy az MNB által közzétett EUR/érintett deviza bilaterális éves középárfolyamán átszámítva adja meg. Válaszában jelölje meg a felhasznált adatok forrását is.

Annak indoklásához, hogy az összefonódás miért nem tekinthető közösségi léptékűnek a 139/2004/EK tanácsi rendelet 1. cikk (2), illetve (3) bekezdése szerint, segítséget jelenthet a következő táblázat kitöltése az egyes vállalkozáscsoportok árbevételeire vonatkozóan.

Árbevétel	1. vállalkozáscsoport	2. vállalkozáscsoport
világméretű		
közösségi léptékű		
1. tagállam		
2. tagállam		
3. tagállam		

IV. Az összefonódás leírása

Ad IV.1.

E pontban a tervezett összefonódást megelőző folyamatok részletes bemutatása szükséges, különös tekintettel az összefonódásban részt vevő társaság kiválasztására, a döntés meghozatalának folyamatára. E pontban olyan információkat is megadhat, amelyek csak valamelyik résztvevőre vonatkoznak. Az itt megadott információk felhasználhatók a kérelem további részeiben az összefonódás hatásainak értékelésénél is.

Ad IV.2.

E kérdés megválaszolásakor foglalja össze az összefonódást létrehozó szerződés, továbbá kapcsolódó egyéb dokumentumok tartalmát, ennek keretében részleteiben is szükséges kitérni a Magyarországra vonatkozó vagy a magyar piacok szempontjából releváns (pl. Európára vonatkozó) részekre, megállapodásokra.

Ad IV.3.

E kérdés megválaszolásakor szükséges kitérni a versenyt kifejezetten korlátozó rendelkezéseket, illetve az olyan rendelkezéseket tartalmazó részekre, megállapodásokra, amelyeknek versenyt korlátozó hatása lehet az összefonódással érintett vagy ahhoz közvetlenül vagy közvetetten kapcsolódó piac valamely szereplőjére nézve.

Ad IV.5.

E pontban azon szerződések rövid ismertetését szükséges megadni, melyek a résztvevők és a tőlük független piaci szereplők között az összefonódással érintett, illetve ahhoz közvetlenül vagy közvetetten kapcsolódó piacokon érdemi hatással bírnak, különösen ha piaci versenyt korlátozó magatartásra adnak lehetőséget. E pontban nem kell megemlíteni azon szerződéseket, melyeket a II.3.2. e) pontban már ismertetett.

Ad IV.6.

E pont kapcsán tájékoztatjuk, hogy a GVH – ha azt szükségesnek ítéli – az összefonódás vizsgálata során felveheti a kapcsolatot az érintett más versenyhatóságokkal.

Ad IV.7.

Az e kérdésre adott válaszban ki kell térni mindazon magyarországi és külföldi jogszabályokra (a közvetlenül általános hatályú, közvetlenül alkalmazandó európai uniós jogi aktusokat is ideértve), illetve azokban adott esetben előírt hatósági eljárásokra, amelyek kifejezetten a tervezett összefonódás, tranzakció megvalósítására vonatkozóan írnak elő speciális, nem az általános versenyjogi szabályok körébe tartozó előírásokat

E kérdésre adott válaszban szükséges például jelezni, ha az összefonódás a csődeljárásról és a felszámolási eljárásról szóló 1991. évi XLIX. törvény 65. §-a szerint nemzetgazdasági szempontból kiemelt jelentőségűnek minősített gazdálkodó szervezet felszámolási eljárása során létrejött, a kiemelt jelentőségű gazdálkodó szervezet vagy vállalkozásrésze feletti irányításszerzést vagy irányításváltozást eredményező összefonódásnak minősül, illetve ha az összefonódás engedélyezésére az Mttv. 171. §-a alkalmazandó.

A magyar és európai uniós jogszabályok esetében elegendő ezek lényegének ismertetése a vonatkozó jogszabályok, jogszabályi rendelkezések hivatkozásával, az egyéb (más állam joga szerinti) jogszabályok, jogszabályi rendelkezések szövegét is kérjük ismertetni.

V. Érdemben átfedő vagy kapcsolódó piacok

Általános elvek:

1. A reálisan szóba jövő piacdefiníciók és a magyarországi üzletfelekre, fogyasztókra ténylegesen vagy potenciálisan hatással levő vállalkozások tevékenységeinek összhangban kell lennie egymással. Amennyiben például az európai méretű piac reálisan szóba jövő földrajzi piac-definíciónak tekinthető valamely tevékenység kapcsán, akkor ez egyben azt is jelenti, hogy be kell mutatni a vállalkozáscsoporthoz tartozó összes európai vállalkozás tevékenységeit, valamint azt is, hogy létezik-e ezen tevékenységek között átfedés vagy kapcsolódás.

2. Az átfedő piacok (vagyis a horizontális viszonyrendszerek) esetében mindenképpen figyelembe kell venni a potenciális piaci szereplőket is, azaz azon vállalkozásokat (illetve adott esetben az ilyen vállalkozás által gyártott, forgalmazott terméket), amely tekintetében fennállnak a feltételei az időszzerű és kellő méretű belépésnek. Ennek megítélésében olyan tényezők játszanak szerepet, mint pl.
 - a) a vállalkozás kellően közel helyezkedik-e el az adott földrajzi területhez ahhoz, hogy oda adott körülmények között beszállítson,
 - b) rendelkezik-e a belépéshez szükséges engedélyekkel, licenszekkel, infrastruktúrával,
 - c) jelenleg vállalkozáson belül már végzi-e az érintett tevékenységet, és azt képes lenne-e szélesebb körben, piaci alapon is nyújtani stb.
3. Az érdemben átfedő, illetve kapcsolódó piacok fogalma hasonlítható a 139/2004/EK tanácsi rendelet I. melléklete szerinti CO-formanyomtatvány (Form CO) 6. szakaszának III. részében megjelölt „érintett piacok” (affected markets) fogalmához.
4. Reálisan szóba jövő piacdefiníciók alatt az érintett piacok azonosításának első lépéseként lehetségesként felmerülő, kellően realiztikusnak tekinthető piacdefiníciókat kell érteni. A Tpv. 14. § értelmében vett érintett piac azonosítása egy komplex folyamat, amelynek során tipikusan több ilyen lehetséges piacdefiníció is felmerül. Az V. részben foglalt kérdések ezek feltárására szolgálnak, a Tpv. 14. § értelmében vett érintett piacra vonatkozó végleges következtetések levonása nélkül [a kérelmező(k) a VI. részben fejthetik ki véleményüket arról, hogy melyik piacdefiníciót tartják ezek közül megfelelőnek].
A reálisan szóba jövő piacdefiníciók azonosításakor ki lehet indulni az iparági gyakorlatból, a tipikus iparági szegmentációkból, továbbá a korábbi versenyjogi gyakorlatban felmerült piacdefiníciók is figyelembe vehetők – előfordulhat, hogy a Versenytanács gyakorlatában vagy precedensnek tekinthető nemzetközi versenyjogi esetekben több, különböző piacdefiníció került mérlegelésre.
5. Amennyiben a kérdések megválaszolása kapcsán további komoly értelmezési nehézségek merülnek fel, úgy javasoljuk az GVH-val előzetes egyeztetés kezdeményezését.

Ad V.1.

1. A kérdés megválaszolásakor mindig az adott termékből szükséges kiindulni, majd az ezen terméket gyártó, forgalmazó, az összefonódásban részt vevő vállalkozást megnevezni. A helyszín megadásakor is az adott termékkel kapcsolatban releváns helyszínt szükséges megjelölni.
2. A terméket gyártó vállalkozás megnevezésekor minden esetben a minél egyértelműbb megfogalmazásra szükséges törekedni.
Amennyiben például az adott terméket a vállalkozáscsoport magyarországi leányvállalata saját leányvállalatán keresztül gyártja, akkor mind a magyarországi leányvállalatot, mind annak leányvállalatát szükséges megnevezni (pl. „X Hungária Zrt.: Y Kft.”).
3. A válaszban olyan termékeket kell felsorolni, amelyek megjelennek vagy reálisan megjelenhetnek Magyarországon. Ide értendők például az alábbiak:
 - a) olyan termékek, amelyeket gyártó/forgalmazó, az összefonódásban részt vevő vállalkozás Magyarországon működik (ideértve a vámszabadterületen működő, a kizárólag bér munkára termelő, a magyarországi fiókteleppel rendelkező stb. vállalkozásokat is);
 - b) olyan termékek, amelyből az összefonódásban részt vevő vállalkozás Magyarországra behoz, tervez behozatalt, vagy képes behozni terméket, azaz potenciális piaci szereplő Magyarországon (lásd a 4. pontban leírtakat).
 Emellett az olyan termék(ek)et is szükséges felsorolni, amely(ek)nek az összefonódásban részt vevő gyártói, forgalmazói beszerzéseket végeznek Magyarországon.
4. A termékek felsorolásakor az adott ágazatban általában alkalmazott, „megszokott” termék meghatározásból érdemes kiindulni. A kérelmező(k) feladata megítélni, hogy milyen részletezettségig érdemes az egyes termékeket, termékcsoportokat megadni.
5. Az ebben a kérdésben felsorolt termékekből kiindulva kerülnek azonosításra az átfedő és kapcsolódó piacok a későbbi kérdésekben.

Ad V.2., V.3., V.5., V.6., V.7. (átfedő és a kapcsolódó piacok azonosítása)

1. A kérdések elsőként a termékdimenziót tárgyalják, majd ezt követően, az e körben adott válaszokból kiindulva a földrajzi dimenziókat. E két dimenzió együtt ad ki egy-egy lehetséges piacdefiníciót.

2. Az egyes lehetséges piacdefiníciók kiválasztásánál a következő elveket szükséges követni:
 - Általában az összefonódás résztvevőinek egyes tevékenységei esetében több lehetséges termékpiac-definíció és ezekhez kapcsolódóan több lehetséges földrajzi piac-definíció jöhet szóba.
 - A lehetséges piacdefiníciók esetében a kiindulópontot elsősorban az összefonódás résztvevőinek termékeit helyettesítő termékek azonosítása jelenti, ahol gyakran lényeges a helyettesítés iránya. Mind a lehetséges termékpiac, mind a lehetséges földrajzi piac körülhatárolása során tehát azon vállalkozásokat (termékeket) kell azonosítani, amelyek az összefonódás résztvevőinek termékei tekintetében alternatívaként szolgálnak, azok értékesítésére a piaci verseny mechanizmusán keresztül nyomást gyakorolnak.
 - Kiindulópontokat nyújthat a termékek rendeltetése és felhasználási módja, illetve az esetleges korábbi, hasonló terméket is érintő összefonódásokkal kapcsolatban felmerült lehetséges piacdefiníciók áttekintése.
 - A lehetséges termék- és földrajzi piacok körülhatárolásánál elsősorban a keresleti helyettesítés szempontjaiból szükséges kiindulni, ám emellett a kínálati helyettesítés szempontjainak is lehet jelentősége.
 - Termékpiac esetében az adott ágazatban általában alkalmazott termékmeghatározásból érdemes kiindulni. Szinte minden esetben azonban ennél szűkebb, illetve tágabb piacdefiníciók is reálisan szóba jöhetnek.
3. A lehetséges földrajzi piacok azonosítása során következő szempontokra szükséges figyelemmel lenni:
 - Magyarországot minden esetben szóba jövő piacdefinícióként szükséges feltüntetni; egyrészt sok termék esetében a legvalószínűbb földrajzi piacdefiníció is egyben, másrészt a GVH a Tpv. 1. § (1) bekezdése alapján a Magyarország területén tanúsított, valamint a Magyarország területén érvényesülő hatású piaci magatartás tekintetében jár el, így az összefonódás engedélyezése esetén is e földrajzi dimenziót vizsgálja. Több esetben azonban a leginkább reális földrajzi piacdefiníció nem Magyarország, hanem annál szűkebb vagy tágabb terület.
 - Reálisan szóba jövő lehetséges földrajzi piac-definícióként felmerülhet egy Magyarországnál szűkebb piac, ha a versenynek van valamilyen lokális jellege (például az adott termék nem szállítható vagy jellemzően nem szállítják nagyobb távolságokra, az üzletfelek, fogyasztók helyben vásárolnak, csak bizonyos, rövidebb távolságot hajlandók vagy képesek megtenni a vásárlásért stb.).
 - Reálisan szóba jövő lehetséges földrajzi piac-definícióként Magyarországnál tágabb földrajzi területre vonatkozóan is meg kell adni információkat minden olyan esetben, amikor a piac földrajzi dimenziójának tágítása, a piac földrajzi értelemben vett bővítése, tehát az ország területénél nagyobb kiterjedésű piac figyelembevétele esetén a piaci szereplők között az összefonódás résztvevőinek egy további, korábban nem a piachoz sorolt telephelye, vállalkozása vagy egy olyan, külföldön tevékenykedő vállalkozás is azonosítható, amely az összefonódás résztvevőire érdemi versenynyomást gyakorol.
4. Amennyiben lehetséges földrajzi piacokként regionális vagy lokális földrajzi piacok merülnek fel, úgy minden esetben pontosan meg kell adni, hogy az egyes piacoknak mi a kiterjedése, így például, hogy „Nyugat-Magyarország” alatt mely megyéket, területet vagy „szomszédos EU-tagállamok” alatt mely országokat, adott esetben azok mely területeit értik pontosan.

Ad V.4., V.8. (részeseledések meghatározása)

1. Az V.4. pont az érdemi átfedést eredményező lehetséges piacdefiníciók, az V.8. pont pedig az érdemi kapcsolódást eredményező lehetséges piacdefiníció-párok azonosítására szolgál. Az V.8. pontban az adott termékörökhöz kapcsolódó reálisan szóba jövő lehetséges piacdefiníciókat akkor is minden esetben fel kell tüntetni, ha azok az V.4. pontban már említésre vagy kifejtésre kerültek.
2. Minden átfedő- vagy kapcsolódó piacnál szükséges a magyarországi árbevételek, illetve részeseledések [az adott termék(ek)ből Magyarországon történő értékesítésekből való részeseledés] megadása. E tekintetben a Magyarországra történő importot is szükséges figyelembe venni, azaz a magyarországi vevőknek történő eladások teljes köréből kell kiindulni.
3. Ha az árbevétel alapján számított részeseledést vagy a millió forintban megadott piacméretet a piac sajátosságai miatt az összefonódásban résztvevők nem tartják megfelelő mérőszámnak, akkor az adatokat egyéb – általuk megfelelőbbnek tartott mérőszám szerint (pl. egy természetes mértékegység vagy kapacitás alapján számítva) is meg lehet adni, az árbevétel alapján, illetve forintban történő számítástól való eltérést azonban indokolni szükséges.
4. Amennyiben az előző üzleti év lezárása és a kérelem benyújtása között több, mint 6 hónap telt el, és azóta az adott szegmensben lényeges változás történt, ezt szükséges külön jelezni és részletesen bemutatni, emellett ilyen esetben lehetőség szerint a kérelem benyújtásának időpontjában fennálló helyzetet jobban reprezentáló adatokat is meg kell adni. Ha bármely adat megadásakor becslést, közelítést használnak, ezt jelezni szükséges, és a becslés módszertanát, illetve az információ forrását is be kell mutatni.

5. Amennyiben a piacméretre vonatkozóan nem áll rendelkezésre megbízható becslés, akkor is legalább becslött intervallumot kell megadni, hivatkozva a becslés forrására, módszertanára. A részesedések számításakor ilyenkor az intervallum középtértékével (például számtani közepével) is lehet számolni.
6. Az V.4. és az V.8. pontban megadott összesített részesedésnek összhangban kell lennie a megadott piacmérettel és árbevételekkel, azt az árbevételek összegének és a piacméretnek a hányadosaként kell megadni.
7. Lokális földrajzi dimenzió megjelölése esetén minden olyan lokális piacra szükséges adatot szolgáltatni (a táblázat egy sorában), amelynek van Magyarország határain belül eső része, és amelyen a felek legalább egyike – legalább potenciálisan – jelen van.

Ad V.4.

8. Az V.4. pontban azon lehetséges piacdefiníciókat kell feltüntetni, amelyek mind a termékpiac-definíció, mind a földrajzpiac-definíció tekintetében tényleges vagy potenciális átfedést eredményeznek. Elképzelhető ugyanis, hogy míg termékpiac-definíció tekintetében átfedés mutatkozik, úgy egyes földrajzi piacdefiníciók mellett az átfedés már nem áll fenn, még potenciálisan sem (pl. ha az egyik vállalkozáscsoport Magyarországon foglalkozik a termék forgalmazásával, a másik vállalkozáscsoport pedig Kínában, és a beszállítás nem reális).
A termék- és földrajzpiac-definíciók azon kombinációi tekintetében, ahol az átfedés már potenciálisan sem áll fenn, nem kell adatokat megadni. Amennyiben azonban potenciális átfedés található, akkor a piacot fel kell sorolni, és adatokat szolgáltatni rá (pl. ha az egyik vállalkozáscsoport Magyarországon foglalkozik a termék forgalmazásával, a másik vállalkozáscsoport pedig egy szomszédos országban, ahonnan a beszállítás – ha eddig nem is történt ilyen – reálisan felmerülhet).
9. Ha a piacdefiníciónak az V.4. pontban való megjelölése potenciális átfedés miatt szükséges (azaz az egyik vállalkozáscsoport árbevétele az adott termékkör és földrajzi terület tekintetében nulla), az adott lehetséges piacdefiníciót érdemi átfedést eredményező piacdefiníciónak kell tekinteni, ha az adott piacon ténylegesen aktív fél részesedése meghaladja a 15%-ot.

Ad V.8.

10. Az V.8. pont tekintetében – noha az árbevételi adatokat mindkét összefonódásban részt vevő félre nézve meg kell adni – előfordulhat, hogy csak az egyik résztvevő van jelen az adott piacon (az azonban minden esetben lényeges, hogy az melyik fél). Az összefonódás értékelése szempontjából nem tekintendőek kapcsolódónak azon piacok, ahol mindkét piacon csak az egyik fél van jelen.
11. Az V.8. pontban azon kapcsolódó piacok esetében, amelyeken mindkét összefonódásban részt vevő fél jelen van, az adott piacon a felek együttes részesedését kell a 15%-os küszöbszámhoz viszonyítani. A részesedések csak egy adott piachoz kapcsolódóan adhatók össze: különböző piacokon számolt részesedések nem összeadhatók.
Ilyen eset például vertikális kapcsolódás esetében, ha mindkét fél jelen van egy piac eladói oldalán, míg az egyik fél annak vevői oldalán (és az ezt az inputot használó végtermék piacon) is jelen van. Ha az összefonódás résztvevői piaci részesedéseinek összege a piac eladói oldalán (ahol mindkét fél jelen van), vagy az egyik fél részesedése ezen piac vevői oldalán (ahol csak az egyik) eléri vagy meghaladja a 25%-ot, akkor érdemi kapcsolódást eredményező piacdefiníciókról van szó.

* * *

Az űrlap V. részének kitöltéséhez lásd még a következő példát.

PÉLDA:

A reálisan szóba jövő termék-, illetve földrajzi piacok azonosításához kapcsolódóan az alábbiakban egy hipotetikus példát mutatunk be. A példa nem valós piaci viszonyokat vagy elfogadott piacdefiniókat mutat be, célja pusztán segédlet nyújtása a kérdések értelmezéséhez. A példa bemutatása során egyes kérdések megválaszolásától – az áttekinthetőség érdekében – eltekintünk.

Húskészítmények gyártása – átfedő és kapcsolódó piacok

Az összefonódó vállalkozások 'A' (felvásárló vállalkozás) és 'B' (felvásárolt vállalkozás).

Vállalkozás	Tevékenység
'A'	1. Egyes márkás húskészítmények gyártása (sertéspárizsi, szalámi és kolbász), magyarországi gyárában. 2. Sertésenyésztés, magyarországi telephelyén.
'B'	1. Márkás szalámi és kolbász gyártása, szlovákiai gyárában, jelentős magyarországi importtal.

V.1. Az összefonódás résztvevőinek termékei

A kitöltött táblázat:

1. vállalkozáscsoport: 'A'

#	Termék	Vállalkozás	Helyszín (gyár, telephely, fióktelep...)
1.	szalámi	'A'	Y település, Magyarország
2.	kolbász	'A'	Y település, Magyarország
3.	sertéspárizsi	'A'	Y település, Magyarország
4.	sertés	'A': 'AA' leányvállalat	Z település, Magyarország

2. vállalkozáscsoport: 'B'

#	Termék	Vállalkozás	Helyszín (gyár, telephely, fióktelep...)
5.	szalámi	'B': 'BB' leányvállalat	X település, Szlovákia
6.	kolbász	'B': 'BB' leányvállalat	X település, Szlovákia

A termékek felsorolásánál az iparágban „megszokott” elnevezések kerültek felhasználásra, nem került feltüntetésre, hogy „márkás” termékekről van szó.

A vállalkozások megjelölésénél feltüntetésre került, hogy mely leányvállalat végzi az adott termék előállítását.

V.2. Átfedő termékpiacok**V.2.1. pont:**

Az összefonódás résztvevői közötti horizontális kapcsolatok a következőképpen foglalhatók össze:

Mindkét vállalkozás termel szalámit és mindkét vállalkozás termel kolbászt.

Emellett 'A' vállalkozás termel sertéspárizsit is és reálisan szóba jöhet, hogy az a szalámmal és a kolbással egy (egységes) termékpiacra, a húskészítmények piacára sorolható.

Így az átfedő termékpiacok kapcsán releváns a szalámi, a kolbász és a sertéspárizsi termelése is.

A válaszban ezt a gondolatmenetet lenne szükséges összefoglalni, valamint bemutatni az egyes említett termékeket és azok csoportosítási lehetőségeit.

V.2.2. pont:

A termékpiac-definíciók kapcsán a következők merülnek fel:

1. Reális lehetőség, hogy a szalámi, a kolbász (és a sertéspárizsi) elkülönült piacokat alkotnak.

2. Reális lehetőség azonban az is, hogy piacaik ennél szűkebbek és elkülönült piacot alkotnak a márkás és a saját márkás (egyes szupermarketláncok által a lánc neve alatt eladott) termékek.

3. Reális lehetőség egy tágabb piacdefinió is, a „szárzárú piac”, amelyre a szalámi és a kolbász tartoznak, ám a sertéspárizsi ezektől elkülönült piacon található.

4. A legtágabb reális termékpiac-definíció a „húskészítmények piaca”, amely – többek között – tartalmazza a szalámit, a kolbászt és a sertéspárizsit is.

Elméletileg az is elképzelhető, hogy a szárazárú piacán belül különülnek el a márkás és saját márkás termékek. Ettől az esettől a példa áttekinthetősége érdekében eltekintünk.

A Válaszban a fenti összefüggéseket szükséges bemutatni.

V.2.3. pont:

A válaszadás során itt röviden indokolni szükséges, hogy a megadottnál szűkebb, illetve tágabb termékpiac-definíció miért nem tekinthető reálisnak. Ettől a példában eltekintünk.

Az V.2. pontban megadott táblázatot a következő módon lehetne kitölteni:

#	Átfedést eredményező, reálisan szóba jövő termékpiac-definíció	'A' vállalkozás terméke(i)	'B' vállalkozás terméke(i)
1.	Húskészítmények	szalámi, kolbász, sertéspárizsi	szalámi, kolbász
2.	Szárazárú	szalámi, kolbász	szalámi, kolbász
3.	Szalámi	szalámi	szalámi
4.	Kolbász	kolbász	kolbász
5.	Márkás szalámi	szalámi	szalámi
6.	Márkás kolbász	kolbász	kolbász

Tehát hat olyan, reális szóba jövő termékpiac-definíció található, amely mellett az összefonódás résztvevőinek tevékenységei közt átfedés, horizontális kapcsolat van.

V.3. Átfedő piacok földrajzi dimenziója

V.3.1. pont:

Tegyük fel a példában, hogy mind a hat reálisan szóba jövő termékpiacra ugyanazok a lehetséges földrajzi dimenziók kapcsolhatók. Ez valós piacokon is gyakorta így van, bár ennek ellenkezője is előfordul, például azért, mert magasabb értékű áruk esetében a racionális szállítási távolság nagyobb lehet.

Az elsődlegesen felmerülő lehetséges földrajzi dimenzió Magyarország (azaz 'A' és 'B' vállalkozások Magyarországon eladott termékei). Magyarországra vonatkozóan minden esetben adatot kell szolgáltatni.

A példában feltételezzük, hogy ennél szűkebb földrajzi piacdefiníció reálisan nem merül fel (azaz nincsenek regionális különbségek Magyarország egyes területei között, például mivel nincsenek jelentősen eltérő fogyasztási minták és a Magyarországon belüli szállítási költségek nem jelentősek).

Ennél tágabb földrajzi piacdefiníció azonban szóba jöhet (bár alacsony valószínűséggel), amennyiben például a szállítási költségek a nagyobb távolságokra történő szállítást is lehetővé teszik (elsősorban olyankor reális ez, ha behozatali korlátok, pl. vámok nincsenek), az egyes szomszédos országokban a magyarországihoz hasonló fogyasztási minták érvényesülnek, azonosak a versenyviszonyok. A példában feltételeztük, hogy a fentiek alapján reálisan szóba jövő földrajzi piacdefiníció Magyarország és a szomszédos EU-tagállamok (Szlovákia, Ausztria, Szlovénia).

A Válaszban a fenti megfontolásokat és összefüggéseket szükséges összefoglalni.

V.3.2. pont:

A válaszadás során röviden indokolni szükséges, hogy a megadottnál szűkebb, illetve tágabb földrajzpiac-definíció miért nem tekinthető reálisnak. Ettől a példában eltekintünk.

Az V.3. pontban megadott táblázatot a következő módon lehetne kitölteni:

#	Azonosított, reálisan szóba jövő termékpiac-definíció	Reálisan szóba jövő földrajzi dimenziók	
		1. változat	2. változat
1.	Húskészítmények	Magyarország	Magyarország és a szomszédos EU-tagállamok
2.	Szárazárú	Magyarország	Magyarország és a szomszédos EU-tagállamok
3.	Szalámi	Magyarország	Magyarország és a szomszédos EU-tagállamok

#	Azonosított, reálisan szóba jövő termékpiac-definíció	Reálisan szóba jövő földrajzi dimenziók	
		1. változat	2. változat
4.	Kolbász	Magyarország	Magyarország és a szomszédos EU-tagállamok
5.	Márkás szalámi	Magyarország	Magyarország és a szomszédos EU-tagállamok
6.	Márkás kolbász	Magyarország	Magyarország és a szomszédos EU-tagállamok

Megjegyzendő, hogy nem feltétlenül szükséges, hogy a különböző termékpiac-meghatározások mellett a reálisan szóba jövő földrajzi dimenziók megegyezzenek.

V.4. Érdemi átfedést eredményező piacdefiníciók

A fenti válaszokban tehát hat, reálisan szóba jövő, átfedést eredményező termékpiac-definíció és mindegyikhez két-két reálisan szóba jövő földrajzi piac definíció volt azonosítható.

V.4.1. pont:

Az V.4. pont megválaszolásakor a piaci részesedések megadása szükséges ezen átfedő piacok esetében.

A választ a megadott táblázatos formában szükséges megadni az előző lezárt üzleti évre vonatkozóan. A szükséges adatok az alábbiak:

- az összefonódás résztvevőinek értékesítéseire (árbevételére) vonatkozó adatok. Ezek a kérelmező(k) rendelkezésére állnak.
- az egyes szegmensek méretére vonatkozó adatok. Ezek kapcsán gyakran bizonyos fokú bizonytalanság merül fel. Amennyiben becslésre vagy intervallum megadására kerül sor, mindenképpen szükséges jelezni a becslés forrását, módszertanát.

A fenti adatok ismeretében kell kitölteni a részesedéseket tartalmazó táblázatot, amely a példánkban az alábbi formát ölti:

#	Reálisan szóba jövő termékpiac-definíció	Reálisan szóba jövő földrajzi piac definíció	Piac mérete (M Ft)	'A' vállalkozás árbevétele	'B' vállalkozás árbevétele	Összefonódás résztvevőinek részesedése összesen
1.	Márkás szalámi	Magyarország	100	30	30	40%
2.	Márkás kolbász	Magyarország	100	10	10	14%
3.	Szalámi	Magyarország	200	30	30	20%
4.	Kolbász	Magyarország	200	10	10	7%
5.	Szárászárú	Magyarország	400	40	40	13,5%
6.	Húskészítmények	Magyarország	800	45	45	7,4%
7.	Márkás szalámi	Mo. + sz. EU	700	30	50	11,4%
8.	Márkás kolbász	Mo. + sz. EU	700	10	20	4,3%
9.	Szalámi	Mo. + sz. EU	1400	30	50	5,7%
10.	Kolbász	Mo. + sz. EU	1400	10	20	2,1%
11.	Szárászárú	Mo. + sz. EU	2800	40	70	3,9%
12.	Húskészítmények	Mo. + sz. EU	5600	45	70	2,1%

V.4.2. pont:

Az összefonódás résztvevőinek együttes részesedése a fentiek közül 2 esetben több, mint 15%. Ezek az érdemi átfedést eredményező piacdefiníciók.

Válasz az alábbi táblázatos formában adható meg:

Érdemi átfedést eredményező piacdefiníciók (termék- és földrajzi piac kombinációk):

#	Reálisan szóba jövő, átfedést eredményező termékpiac-definíció	Reálisan szóba jövő, átfedést eredményező földrajzi piac definíció	Piac mérete (M Ft)	'A' vállalkozás árbevétele	'B' vállalkozás árbevétele	Összefonódás résztvevőinek részesedése összesen
1.	Márkás szalámi	Magyarország	100	30	30	40%
3.	Szalámi	Magyarország	200	30	30	20%

Érdemben átfedő piac tehát a szalámi piaca: ez azon tevékenysége az összefonódás résztvevőinek, ahol létezik olyan reálisan szóba jövő piacdefiníció, amely mellett együttes részesedésük legalább 15%.

V.5. Kapcsolódó termékek felsorolása

V.5.1. és V.5.2. pont:

Jelen esetben elsősorban vertikális viszony merül fel az összefonódás résztvevőinek termékei közt (a kiegészítő jellegű – portfólió-hatás lehetőségét felvető - kapcsolódás vizsgálatától a példában eltekintünk), a korábban már feltárt horizontális átfedések mellett.

A sertés, mint input kapcsolódik a szalámihoz, a kolbászhoz és a sertéspárizsihoz is, ezért a sertés (sertésstenyésztes) piacának eladói oldala és vevői oldala vizsgálandó.

Válaszában a kérelmező a fenti összefüggéseket mutatná be.

V.5.3. pont:

A termékek bemutatásától a példában eltekintünk. Megjegyezzük, hogy a szalámi, a kolbász és a sertéspárizsi bemutatására már az V.2.2. pontban sor kellett, hogy kerüljön.

V.6. Kapcsolódó termékpiacok

V.6.1. pont:

A sertésstenyésztes esete ebben a pontban kerül elő először. A példában feltesszük, hogy a legvalószínűbb termékpiac-definíció ebben az esetben maga a sertésstenyésztes és reálisan nem jön szóba ennél tágabb vagy szűkebb termékpiac-definíció. A sertésstenyésztes piacának mindkét oldala vizsgálandó, így az eladói oldal (amelyen a sertésstenyésztesek vannak eladóként jelen) és a vevői oldal is (amelyen a sertést feldolgozó, az egyes húskészítményeket gyártó vállalkozások vannak jelen vevőként).

Ekkor a válasz az alábbi típusú táblázatban mutatható be:

2. kapcsolódó termék vagy termékkör: Sertésstenyésztes

#	Termék(ek)	Kapcsolódást eredményező, reálisan szóba jövő termékpiac-definíció
1.	Sertés	Sertésstenyésztes

V.6.2. pont:

A válaszadás során itt röviden indokolni szükséges, hogy a megadottaknál szűkebb, illetve tágabb termékpiac-definíció miért nem tekinthető reálisnak. Ettől a példában eltekintünk.

V.7. Kapcsolódó piacok földrajzi dimenziója

V.7.1. pont:

A példában azt feltételezzük továbbá, hogy a sertésenyésztés esetében, a húskészítményekhez hasonlóan, kétféle földrajzi piac-definíció jön szóba reálisan.

A válasz – az egyes földrajzi piacdefiníciókra vonatkozó állítások bemutatását követően – például az alábbi táblázatos formában adható meg:

#	Azonosított, reálisan szóba jövő termékpiac-definíció	Reálisan szóba jövő földrajzi dimenziók	
		1. változat	2. változat
1.	Sertésenyésztés	Magyarország	Magyarország és a szomszédos EU-tagállamok

Megjegyezzük, hogy nem szükségszerű, hogy egy vertikális kapcsolatban az eladói és a vevői termékpiacok reálisan szóba jövő földrajzi dimenziói megegyezzenek.

V.7.2. pont:

A válaszadás során itt röviden indokolni szükséges, hogy a megadottnál szűkebb, illetve tágabb földrajzi piacdefiníció miért nem tekinthető reálisnak. Ettől a példában eltekintünk.

V.8. Érdemi kapcsolódást eredményező piacok

V.8.1. pont:

A sertésenyésztéshez (annak eladói és vevői oldalához) kapcsolódó táblázat az alábbi módon lenne kitölthető (itt megint csak néhány további feltételezéssel élve a sertésenyésztéshez kapcsolódó szegmensek méretéről):

#	Reálisan szóba jövő termékpiac-definíció	Reálisan szóba jövő földrajzi piac definíció	Piac mérete (M Ft)	'A' vállalkozás forgalma (M Ft)	'B' vállalkozás forgalma (M Ft)	Összefonódás résztvevőinek részesedése összesen
1.	Sertésenyésztés eladói oldal	Magyarország	1500–2500	100	–	5%
2.	Sertésenyésztés eladói oldal	Mo. + sz. EU	8000–12 000	100	–	1%
3.	Sertésenyésztés vevői oldal	Magyarország	1500–2500	50	70	6%
4.	Sertésenyésztés vevői oldal	Mo. + sz. EU	8000–12 000	50	70	1%

A példa feltételezi, hogy a sertésenyésztés esetében nagyfokú bizonytalanság van a piac méretét tekintve, ezért egy intervallum került feltüntetésre, a részesedések számításánál az intervallum középvértékét alkalmazva.

Ilyen esetben szükséges részletesen leírni a bizonytalanság okát, a becslés módszertanát és forrását.

A sertésenyésztés inputjára épülő, a vertikális lánc következő szemét képező piacok (jelen esetben végtermékek: húskészítmények – szalámi, kolbász stb. – piacai) bemutatására (a sertés párizsi piacok kivételével) már sor került az átfedő piacok kapcsán. Ezen a vertikális láncban következő (jellemzően végtermék) piacok részletesebb bemutatására – önmagában a kapcsolódó piacok vonatkozásában – akkor van szükség, ha a kérelmező az inputtermék piacának vevői oldalán meglévő részesedés kiszámításához nem tud adatokat szolgáltatni (és arra csak a végtermékek értékesítési adatai, részesedései alapján tud következtetni)¹:

- Abban az esetben, ha az input vevőjének eladóként valamennyi vertikálisan kapcsolódó végtermék piacon 25% alatti a részesedése, akkor a vevőkénti részesedése ismeretének hiányában is vevői oldalról érdemben nem kapcsolódónak minősül a piacpár.
- Abban az esetben, ha az input vevőjének legalább egy vertikálisan kapcsolódó végtermék piac esetében eladóként 25% feletti a részesedése, akkor a vevőkénti részesedés ismeretének hiányában érdemben kapcsolódónak minősülhet a piacpár.

Emellett a végtermék (a vertikális lánc következő szemét képező) piacok részletesebb bemutatása érdemi kapcsolódás esetén az űrlap VI. és VII. fejezetében (különösen a VII.2. pontban) szükséges, annak kifejtésével, hogy a felek az adott input-vevői piaci pozícióra építve milyen eladói piaci tevékenységeket folytatnak, milyen piaci részesedésekkel bírnak, és a piaci körülmények a felmerülő vertikális kárelméleteket hogyan befolyásolják.

¹ Ez jellemzően akkor lehetséges, ha az input és a végtermékek földrajzi piacai azonos kiterjedésűek.

V.8.2. pont:

A fenti három táblázatból látható, hogy az összefonódás résztvevőinek részesedése a vertikálisan kapcsolódó piacnak sem a vevői, sem az eladói oldalán nem éri el a legalább 25%-ot. Így ebben a példában nem található érdemi kapcsolódást eredményező piacdefiníció-pár és a továbbiakban így csak horizontális hatásokkal kell foglalkozni.

További lépések:

Mivel érdemben kapcsolódó piac nem került azonosításra, a további, VI. és VII. részekben az érdemben átfedő piacok kapcsán kell adatokat megadni. Ahogy fent már bemutattuk, érdemben átfedő piac a szalámi és a kolbász piaca: ezek azon tevékenységei az összefonódás résztvevőinek, ahol létezik olyan reálisan szóba jövő piacdefiníció, amely mellett együttes részesedésük legalább 15%. A VI.1.1. pontban tehát erre a két termékre vonatkozóan kell nyilatkozni arról, hogy a kérelmező mely piacdefiníciót tartja megfelelőnek.

VI. Az összefonódás által érintett piacokra vonatkozó információk

VII. Az összefonódás piaci hatásai

Általános elvek

1. A VI. és VII. részben feltett kérdések célja az összefonódás versenyjogi értékeléséhez szükséges alapvető információk bemutatása.
2. Az összefonódások GVH általi (kvantitatív) elemzéséhez felhasznált adatok részletezettségére és minőségére vonatkozó elvek megtalálhatók a GVH honlapján.² Az űrlapban kért adatok/információk megadásakor ezeket az elveket is kérjük figyelembe venni.
A megadott információk alapján a GVH piacmeghatározást és az érintett piacokra vonatkozóan hatásértékelést végez. Az összefonódás által érintett piac GVH általi meghatározásának irányadó szempontjai megtalálhatók a GVH honlapján.³ Az érintett piacokkal kapcsolatos álláspont kialakításakor, indoklásakor az ebben a dokumentumban foglaltak is segítséget nyújthatnak a kérelem kitöltése során.
Az összefonódások nem-koordinatív horizontális hatásainak GVH általi értékelésekor irányadó szempontok szintén megtalálhatók a GVH honlapján.⁴ A nevezett hatások kérelemben való értékeléséhez a fenti dokumentumban foglaltak is segítséget nyújthatnak.

Ad VI.1. (érintett piaccal kapcsolatos kérelmezői álláspont)

Jelen kérdés megválaszolása alapvető fontosságú, a további pontokban ugyanis az itt megjelölt piac(ok) vonatkozásában kell majd piaconként megadni a kért információkat. A konkrét piacdefiníciók megadása csak az érdemben átfedő és az érdemben kapcsolódó piacok esetében szükséges, ugyanakkor ez nem jelenti azt, hogy az összefonódásban résztvevők által legmegfelelőbbnek tartott piacdefinícióknak egyúttal az érdemi átfedést vagy kapcsolódást létrehozó piacdefiníciónak kell lenniük. Másként fogalmazva, a tevékenységek, termékkörök közötti érdemi átfedést kimutató piacdefiníció nem feltétlenül lesz azonos az értékelésnél az összefonódásban résztvevők által legmegfelelőbbnek tartott piacdefinícióval.

Ad VI.2. (az egyes érintett piacokra vonatkozó információk)

A verseny földrajzi dimenziójának jellemzése

Magyarországon belül a piac(ok) érdemi lokális jellegzetességeket abban az esetben mutat(nak), ha területenként (például megyénként) a lényeges versenyjellemzőkben, így például a termékekárakban, a termékválasztékban, a termékminőségben, a piaci szereplőkben stb. érdemi eltérés tapasztalható. Ilyen eltérő versenyjellemzőket eredményezhet például a korlátozott szállítási távolság (például a jelentős mértékű szállítási költség vagy a termék romlandósága miatt) vagy a fogyasztók korlátozott mobilitása.

² <http://www.gvh.hu/domain2/files/modules/module25/14441367E6B34ACFE.pdf>

³ <http://www.gvh.hu/domain2/files/modules/module25/14443AD0E168D5E1F.pdf>

⁴ <http://www.gvh.hu/domain2/files/modules/module25/144452EE1C20FE06C.pdf>

A kérelem kitöltése során támaszkodhat a GVH Versenytanácsának korábbi (az adott ágazatot érintő) döntéseiben foglaltakra is (ha van ilyen). Ilyenkor azonban nemcsak a döntésben kimondott végső földrajzi piacdefiniációt kell figyelembe venni (például Magyarország), hanem a döntésben mérlegelt egyéb piacdefiniációs lehetőségeket is (például kistérségenként elkülönült piacok).

Árazás és a verseny mechanizmusainak jellemzése

Ad VI.2.16.

Nem elégséges csak az ármutató nevét megadni (például CPR), hanem ismertetni kell az adott ármutatót tartalmát, számítási módját is.

Ad VI.2.17.

A kedvezményrendszer ismertetésénél részletesen ki kell térni arra is, hogy kik, milyen feltételek teljesítése esetén és milyen mértékű kedvezményeket vehetnek igénybe.

Ad VI.2.20.

Amennyiben a VI.1.1. pontban adott válasz alapján az adott piac földrajzilag tágabb, mint Magyarország, a releváns külföldi jogszabályok, jogszabályi rendelkezések ismertetése is szükséges (az általános hatályú, közvetlenül alkalmazandó európai uniós jogi aktusokat is ideértve).

Kínálati oldal jellemzése

Ad VI.2.21.

Amennyiben a VI.1.1. pontban adott válasz alapján az adott piac földrajzilag tágabb, mint Magyarország, a releváns külföldi engedélyezési vagy egyéb hatósági eljárásokkal kapcsolatos információk megadása is szükséges.

Ad VI.2.25.

Költségelemek alatt jelen esetben az adott termékek gyártása, illetve forgalmazása során felmerülő közvetlen és közvetett költségek értendők. A közvetlen költségek esetében elegendő költségnemenként a legfontosabb tételek és azok relatív nagyságának az ismertetése. A közvetett költségek esetében elegendő azok közvetlen költségekhez viszonyított arányának megadása.

Ha a kért költségmutatók adott termékekre vonatkozó pontos meghatározása nem lehetséges, közelítő értékek, becslések is elfogadhatók. Így például válaszként a következő (hipotetikus) költségbontás is megfelelő lehet:

Teljes költség	100%
ebből közvetlen költség	60–70%
ebből közvetett költség	30–40%

Közvetlen költségek bontása	
anyagjellegű ráfordítások	
– energia	60–65%
– nyersanyagok	15–20%
személyi jellegű ráfordítások	Kb 10%
értékcsökkenési leírás	Kb 5%
egyéb	Kb 5%

Ad VI.2.27.

A kérdés megválaszolását az alábbi szemléltető példa segítheti.

'A' és 'B' vállalkozás összefonódása esetén, amely vállalkozások közül 'A' az upstream, 'B' pedig a vertikálisan kapcsolódó downstream piacon aktív, 'B' 5 legfontosabb beszállítóját kell megnevezni az elmúlt 2 év összességében, az adott termékek gyártásához, forgalmazásához kapcsolódóan. Amennyiben az 5 legfontosabb beszállító közül 2 villamosenergia-szolgáltató, 3 pedig alapanyag-beszállító (amelyektől 'B' ugyanazon alapanyagot vásárolja), és 'B' az érintett termékek előállításához az elmúlt két évben a szükséges villamosenergia-energiaigény 100%-át a két

villamosenergia-szolgáltatótól vásárolta 60–40% arányban, az alapanyag-beszállítóktól pedig a szükséges alapanyag összesen 80%-át vásárolta 40-30-10% arányban, akkor a táblázat a következőképpen töltendő ki:

A beszállító neve	Cím, telefonszám, e-mail cím, honlapcím	A vásárolt termék	Beszerezési arány (%)
Energiacég1	cím1	áram	60
Energiacég2	cím2	áram	40
Alapanyaggyártó1	cím3	cement	40
Alapanyaggyártó2	cím4	cement	30
Alapanyaggyártó3	cím5	cement	10

A választott piacdefiníciók indokolása

Ad VI.2.28.

A VI.1. pontban megjelölt piacdefiníciók indokolásának teljes mértékben összhangban kell lennie a VI.2.1–27. pontokban adott válaszokkal (részletes útmutatásként lásd az érintett piac GVH általi meghatározásának irányadó szempontjait⁵).

Adatforrások

Ad VI.2.29.–VI.2.32.

Az e kérdésekre adandó válaszokban csak az adatok jellemzése szükséges (a szolgáltatott, illetve rendelkezésre álló adatok milyen típusúak, milyen rendszerességűek és bontásúak), nem magukat az adatokat kell megadni. Az adatok jellemzése során ki kell térni többek között az alábbiakra:

- mire vonatkoznak az adatok (például kapacitásokra, listaárakra, tranzakciós árakra, árbevételekre, mennyiségekre, ügyfélszámra stb.),
- milyen az adatok időbeli bontása, aggregáltsága (például heti, havi, negyedéves, éves),
- milyen az adatok termékbontása, aggregáltsága (például termékszintű vagy termékcsoport-szintű bontás),
- milyen az adatok területi bontása, aggregáltsága (például Magyarország egészére vonatkozó vagy régiónkénti adatok),
- milyen az adatok vállalkozásszintű bontása a felek részére szolgáltatott, illetve a feleknél rendelkezésre álló adatok esetében (például vállalkozás- vagy csak iparági szintű adatok).

A kérdés megválaszolása szükséges ahhoz, hogy a GVH esetleges későbbi adatkérései célzottan, az elérhető adattípusok ismeretében készülhessenek el.

A piac fejlődése

Ad VI.2.38.

Ha évesnél kisebb részletezettségű adatokat adnak meg (például havi, negyedéves stb.), akkor az eredetileg nem Ft-ban denominált adatok Ft-ra történő átváltásához nem éves középfolyamot, hanem az adott időszakra vonatkozó középfolyamot kell használni.

Piaci erő

Ad VI.2.49.

Ha évesnél kisebb részletezettségű adatokat adnak meg (például havi, negyedéves stb.), akkor az eredetileg nem Ft-ban denominált adatok Ft-ra történő átváltásához nem éves középfolyamot, hanem az adott időszakra vonatkozó középfolyamot kell használni.

⁵ <http://www.gvh.hu/domain2/files/modules/module25/14443AD0E168D5E1F.pdf>

VII. Az összefonódás piaci hatásai

Ad VII.1. (a fúzió hatásai érdemben átfedő piacok esetében)

A kérdéseket a VI.1.1. pontban megnevezett minden érdemben átfedő piac esetében külön-külön meg kell válaszolni, abban az esetben is, ha az összefonódásban résztvevők által legmegfelelőbbnek tartott piacdefiníciók nem az érdemi átfedést létrehozó piacdefiníciók.

Ad VII.1.4.

Az ellensúlyozó piaci tényezőre történő hivatkozás esetén

- versenytársak, illetve új belépők esetében szükséges annak a bemutatása, hogy a megnevezett (tényleges vagy potenciális) versenytársak
 - a) képesek (mert például megfelelő mértékű szabad kapacitásokkal rendelkeznek) és
 - b) ösztönöztek (például a külföldi árszinthez képest Magyarországon kialakuló magasabb árszint miatt) lennének a versenyre gyakorolt kedvezőtlen hatások (például magasabb árak) ellensúlyozására.
- vevői erő esetében annak a bemutatása szükséges, hogy ez az erő nemcsak az egyes nagy vevők által kialakított, a saját beszerzéseikre vonatkozó árakra, hanem magára a piaci árra is kedvező (árletörő) hatással van. Nem akadályozza például az áremelést, ha néhány nagyobb vevő egyes tendereken jó alkupozícióban van: ebben az esetben a vállalkozás más vevők felé alkalmazhat magasabb árakat. Számottevően ellensúlyozó vevői erő érvényesülhet viszont olyan piacokon, ahol (elsődlegesen) listaárak érvényesülnek, és nem lehetséges az egyes vevők közti árdiszkrimináció.

Ad VII.1.5.

A hatékonysági előnyök létezését és mértékét a kérelmezőnek kell bizonyítania.

Hatékonysági előny az olyan előny lehet, amely

- ténylegesen megjelenik a fogyasztói árban (nem vehető figyelembe az olyan egyszeri fixköltség-megtakarítás, amely semmilyen módon nincs összefüggésben a kibocsátással), továbbá
- összefonódás-specifikus, azaz az összefonódás közvetlen hatásának tekinthető, és nem érhető el más, kevésbé versenykorlátozó módon, továbbá
- számszerűen igazolható, és
- kellő súlyú és megfelelően rövid időtávon belül megvalósuló ahhoz, hogy az esetleges versenykorlátozó hatásokat ellensúlyozza.

Ad VII.2. (a fúzió hatásai érdemben kapcsolódó piacok esetében)

A kérdéseket a VI.1.1. pontban megnevezett minden érdemben kapcsolódó piacpár esetében külön-külön meg kell válaszolni, abban az esetben is, ha az összefonódásban résztvevők által legmegfelelőbbnek tartott piacdefiníciók nem az érdemi kapcsolódást eredményező piacdefiníciók.

A VII.2. tekintetében lásd az V.8. ponthoz fűzött indokolásokat.

A VII.2.5. és a VII.2.6. pontok tekintetében lásd a VII.1.4. és a VII.1.5. pontokhoz kapcsolódó útmutatásokat.

Az Országos Nyugdíjbiztosítási Főigazgatóság főigazgatójának 2/2013. (VI. 21.) ONYF utasítása egyes utasítások hatályon kívül helyezéséről

A jogalkotásról szóló 2010. évi CXXX. törvény 23. § (4) bekezdés c) pontjában meghatározott jogkörömben eljárva a következő utasítást adom ki:

1. § Hatályát veszti

- a) a vezetékes és a mobiltelefonok használati rendjéről szóló 14/2011. (XI. 25.) ONYF utasítás,
- b) az Országos Nyugdíjbiztosítási Főigazgatóság nyugdíjszakmai ellenőrzési rendjéről szóló 15/2011. (XII. 2.) ONYF utasítás,
- c) a Központi Nyugdíjnyilvántartó és Informatikai Igazgatóság Szervezeti és Működési Szabályzatáról szóló 9/2012. (IV. 27.) ONYF utasítás.

2. § Ez az utasítás 2013. július 1-jén lép hatályba.

Prof. Dr. Mészáros József s. k.,
főigazgató

II. Nemzetközi szerzödésekkel kapcsolatos közlemények

A külügyminiszter 27/2013. (VI. 21.) KüM közleménye

Magyarország Kormánya és Georgia Kormánya között a bűnözés megelőzésében és leküzdésében történő együttműködésről szóló Megállapodás kihirdetéséről szóló 2013. évi VIII. törvény 2. és 3. §-ának hatálybalépéséről

A 2013. évi VIII. törvénnyel a Magyar Közlöny 2013. március 5-i, 37. számában kihirdetett, a Magyarország Kormánya és Georgia Kormánya között a bűnözés megelőzésében és leküzdésében történő együttműködésről szóló Megállapodás 26. Cikk (1) bekezdése az alábbiak szerint rendelkezik a hatálybalépésről:

„A jelen Megállapodás azon későbbi írásbeli értesítés kézhezvételének napját követő második hónap első napján lép hatályba, amelyben a Szerződő Felek diplomáciai úton értesítették egymást a Megállapodás hatálybalépéséhez szükséges belső eljárások teljesítéséről.”

A későbbi értesítés kézhezvételének napja: 2013. március 20.

A Megállapodás hatálybalépésének napja: 2013. május 1.

A fentiekre tekintettel, összhangban a 2013. évi VIII. törvény 4. § (3) bekezdésével, megállapítom, hogy a Magyarország Kormánya és Georgia Kormánya között a bűnözés megelőzésében és leküzdésében történő együttműködésről szóló Megállapodás kihirdetéséről szóló 2013. évi VIII. törvény 2. és 3. §-a 2013. május 1-jén, azaz kétezer-tizenhárom május elsején hatályba lépett.

Martonyi János s. k.,
külügyminiszter

III. Személyügyi hírek

A Belügyminisztérium személyügyi hírei 2013. május hónapban

Kinevezés

A közigazgatási államtitkár

Bodnár Andreát a Belügyminisztériumban kormánytisztviselőnek,
dr. Koncz Anita Edítet a Belügyminisztériumban kormánytisztviselőnek,
dr. Nagy Anita Noémit a Belügyminisztériumban kormánytisztviselőnek,
Pálffy Balázst a Belügyminisztériumban kormánytisztviselőnek,
dr. Pohner Katinkát a Belügyminisztériumban kormánytisztviselőnek,
Tápi Zsoltot a Belügyminisztériumban kormánytisztviselőnek
kinevezte.

Címadományozás

A közigazgatási államtitkár

Treszkán-Horváth Viktória kormánytisztviselőnek közigazgatási tanácsadói
címet adományozott.

Kormányzati szolgálati jogviszonya megszűnt

határozott idő lejárta miatt

Steigler Ferenc kormánytisztviselőnek,

közös megegyezéssel

dr. Fodor József kormánytisztviselőnek,
Ónodi Anna kormánytisztviselőnek,

lemondással

Krucsó Balázs kormánytisztviselőnek,
Rácz Edina kormánytisztviselőnek,

áthelyezéssel

dr. Bodnár Zsolt László kormánytisztviselőnek,
Juhászné Víg Éva kormánytisztviselőnek,
Orosz György kormánytisztviselőnek.

A Nemzeti Fejlesztési Minisztérium személyügyi hírei

A Nemzeti Fejlesztési Minisztérium 2013. május havi munkáltatói intézkedései

Kinevezés

A közigazgatási államtitkár

Bartha Nórát
dr. Fekete Kornéliát
dr. Kovács Klárát
Fekete Zsolt Györgynét
Kecskeméti Ottót
Strelinger Balázst
Szilágyi Jánost
Tarnóczy András Zoltánt
Tóth Tamást

kormánytisztviselőnek kinevezte.

Vezetői munkakörbe helyezés

A közigazgatási államtitkár

Madácsy Tamást	főosztályvezető-helyettesi
Oláh Sándort	osztályvezetői

munkakörbe helyezte.

Címadoományozás

A közigazgatási államtitkár

Hende Csabának	közigazgatási tanácsadói
----------------	--------------------------

címet adományozott.

Politikai (fő)tanácsadói munkakör visszavonása

A miniszter

dr. Nyerges Attila

politikai főtanácsadói munkakörét visszavonta.

Vezetői munkakör megszüntetése

A közigazgatási államtitkár

dr. Nagy Judit
Hende Csaba

vezetői munkakörét megszüntette.

*Kormányzati szolgálati jogviszony megszűnése**Áthelyezéssel*

<i>Balázsne Harangozó Tekla</i>
<i>Bárány Réka</i>
<i>dr. Márton Livia</i>
<i>Kiss Csaba</i>
<i>Káplai Balázs István</i>
<i>dr. Magyar Zsóka</i>

közös megegyezéssel

<i>dr. Jaskó Zoltán</i>
<i>Kovács-Pirgi Dóra</i>
<i>dr. Nyerges Attila</i>
<i>Opre Zoltán</i>

próbaidő alatt

<i>dr. Kelemen Linda</i>
<i>dr. Ludmány Lajos</i>
<i>Ispánki György Alfréd</i>

lemondással

<i>Hárs-Garami Zsófia</i>

kormányzati szolgálati jogviszonya megszűnt.

IV. Egyéb közlemények

A Belügyminisztérium hirdetménye az Országos Főépítési Iroda 2013. évi Pro Architectura-díj elnyerésére kihirdetett pályázatáról

*„Az élet belülről kifelé fejlődik, megnyílik a fénynek és kitarul a szemnek.”
Charles-Édouard Jeanneret Le Corbusier*

Az Országos Főépítési Iroda pályázatot hirdet a 2013. évi Pro Architectura-díj elnyerésére.

A Pro Architectura-díj a kiemelkedő építészeti alkotás létrehozásában kifejtett építész-tervezői tevékenységért adományozható miniszteri elismerés. Évente 5 db adományozható, több alkotó esetében megosztva is.

Pályázat beadásának feltételei:

- Az elismerésben egy tervező vagy tervezőcsoport 5 éven belül kizárólag egy alkalommal részesülhet.
- Csoportos pályázat beadása esetén az alkotóknak nyilatkozniuk szükséges arról, hogy hozzávetőlegesen egyes alkotó hány százalékban vett részt a terv elkészítésében.
- Pályázni kizárólag olyan épülettel lehet, amely minden tekintetben szabályos körülmények között valósult meg, a beadási határidőhöz képest legalább 1 éve átadásra került és azóta folyamatosan használatban van, továbbá a tulajdonos, üzemeltető engedélyezi, hogy a bírálókat keretén belül a zsűri tagjai az épületet megtekinthessék.

A beadott anyagnak tartalmaznia kell:

- a pályázó, pályázók nevét és elérhetőségét (cím, telefonszám, email-cím),
- az épület tulajdonosának vagy üzemeltetőjének nevét és elérhetőségeit,
- tervezőtársak együttes pályázata esetében azok nyilatkozatait, hogy támogatják az anyag beadását, valamint sikertelen pályázat esetén hozzájárulnak a beküldött anyag publikálásához (kiállítás, nyomtatott, elektronikus sajtó),
- a pályázó, pályázók által kitöltött, a mellékletben szereplő adatlapot,
- a pályázó, pályázók szakmai pályafutásának tömör ismertetését,
- a pályamű megismeréséhez szükséges tervlapokat,
- műszaki leírást, amely tartalmazza az építmény pontos címét, az építés idejét és a használatbavétel kezdetének időpontját, a kivitelező (cég) megjelölését, az építmény jellemző adatait és általános ismertetését,
- három-négy, az épületről készült, nagyobb felbontású (3000*5000px) fotót.

A pályázati anyagot kizárólag digitális formában szükséges beadni, írásvédett adathordozón. Amennyiben a pályázó (pályázók) úgy határoz (határoznak), a pályázati anyag beadható digitális formátum mellett papír alapú dokumentációban is.

A pályázati anyagok beérkezésének határideje 2013. augusztus 9.

Postacím: 1903 Budapest, Pf. 314

Személyes beadási lehetőség:

Belügyminisztérium, Országos Főépítési Iroda

1051 Budapest, József Attila u. 2–4.

(a személyes beadás utolsó napja: augusztus 9. 14.00 óra)

A díj az Építészeti Világnapja alkalmából kerül átadásra, előreláthatóan október 7-én.

További információ a pályázattal kapcsolatban:
Cséri Nikoletta Sarolta
tel.: 441-18-80
e-mail: sarolta.nikoletta.cseri@bm.gov.hu

Budapest, 2013. június 14.

Nagy Ervin s. k.,
országos főépítész

Melléklet a 2013. évi Pro Architectura-díj hirdetményéhez

Nyilatkozat

Alulírott,

1. hozzájárulok ahhoz, hogy a „Pro Architectura-díj” miniszteri elismerés adományozását előkészítő eljárásban a Belügyminisztérium személyügyi hivatali egysége és a Díj Bizottság természetes személyazonosító adataimat (név, születési hely, születés dátuma, anyja neve), lakcím adataimat, valamint az adományozásra irányuló javaslat megvalósításához szükséges személyes adataimat nyilvántartsa,
2. kijelentem, hogy velem szemben a belügyminiszter által alapított és adományozott elismerésekről szóló 37/2012. (VIII. 2.) BM rendelet 55. § (1) bekezdésében és 56. § (3) bekezdésében* rögzített kizáró ok nem áll fenn,
3. elismerésben részesítem esetére hozzájárulok nevemnek a Hivatalos Értesítőben, valamint a minisztérium honlapján való közzétételéhez.

2013.

elismerésre javasolt aláírása

* 55. § (1) Nem lehet elismerésben részesíteni, kitüntetésre, kitüntető címre vagy magasabb vezetői elismerésre felterjeszteni, ha ... az elismerésre javasolt

a) ellen fegyelmi vagy büntetőeljárás van folyamatban;

b) fegyelmi fenytés, fegyelmi büntetés hatálya alatt áll;

c) ellen a bíróság felfüggesztett szabadságvesztés büntetést szabott ki, a próbaidő eredményes leteltéig;

d) ellen a bíróság pénzbüntetést szabott ki, a jogerőre emelkedéstől számított legalább hat hónapig, illetve ha a bíróság próbára bocsátotta, a próbaidő tartama alatt;

e) az adományozást megelőző 5 évben jogerős építésügyi vagy építésfelügyeleti bírság megfizetésére kötelező határozatban részesült.

56. § (3) Méltatlanná válik az építészeti díjra, akit a bíróság jogerős ítélettel a közügyektől, vagy - ha a díj a foglalkozással összefüggő tevékenységnek szolt - a foglalkozástól eltiltott vagy fegyelmi büntetésben részesült. A díj visszavonását a Belügyminisztérium területrendezési és építésügyi helyettes államtitkára kezdeményezheti a belügyminiszternél, a visszavonásról a belügyminiszter határozatban intézkedik.

A PANNON Korlátolt Európai Területi Társulás 2012. évi egyszerűsített beszámolója

Statistikai számjel: 18287053949959902

Törvényszéki bejegyzés száma: 11.Pk.65.004/2012/1.

7621 Pécs, Széchenyi tér 1.

Időszak: 2012.05.09.–2012.12.31.

Egyszerűsített mérleg ("A")

Eszközök (aktívák)

adatok ezer forintban

Sor- szám	A tétel megnevezése	Előző év	Előző év(ek) módosításai	Tárgyév
a	b	c	d	e
1.	A. Befektetett eszközök	0	0	0
2.	I. IMMATERIÁLIS JAVAK			
3.	II. TÁRGYI ESZKÖZÖK			
4.	III. BEFEKTETETT PÉNZÜGYI ESZKÖZÖK			
5.	B. Forgóeszközök	0	0	9033
6.	I. KÉSZLETEK			
7.	II. KÖVETELÉSEK			
8.	III. ÉRTÉKPAPÍROK			
9.	IV. PÉNZESZKÖZÖK			9033
10.	C. Aktív időbeli elhatárolások			31
11.	Eszközök összesen	0		9064

Források (passzívák)

adatok ezer forintban

Sor- szám	A tétel megnevezése	Előző év	Előző év(ek) módosításai	Tárgyév
a	b		d	
12.	D. Saját tőke	0	0	822
13.	I. JEGYZETT TŐKE			
14.	II. JEGYZETT, DE MÉG BE NEM FIZETETT TŐKE (-)			
15.	III. TŐKETARTALÉK			
16.	IV. EREDMÉNYTARTALÉK			
17.	V. LEKÖTÖTT TARTALÉK			
18.	VI. ÉRTÉKELÉSI TARTALÉK			
19.	VII. MÉRLEG SZERINTI EREDMÉNY			822
20.	E. Céltartalékok	0		0
21.	F. Kötelezettségek	0	0	54
22.	I. HÁTRASOROLT KÖTELEZETTSÉGEK			0
23.	II. HOSSZÚ LEJÁRATRA KAPOTT KÖLCSÖNÖK			0

Sor-szám	A tétel megnevezése	Előző év	Előző év(ek) módosításai	Tárgyév
24.	III. RÖVID LEJÁRATÚ KÖTELEZETTSÉGEK			54
25.	G. Passzív időbeli elhatárolások			8188
26.	Források összesen	0	0	9064

Eredménykimutatás ("A")

(összköltség eljárással)

adatok ezer Ft-ban

Sor-szám	A tétel megnevezése	Előző év	Előző év(ek) módosításai	Tárgyév
a	b	c	d	e
1.	I. Értékesítés nettó árbevétele	0		0
2.	II. Aktivált saját teljesítmények értéke	0		0
3.	III. Egyéb bevételek	0		1685
4.	IV. Anyagjellegű ráfordítások	0		687
5.	V. Személyi jellegű ráfordítások	0		178
6.	VI. Értékcsökkenési leírás	0		0
7.	VII. Egyéb ráfordítások	0		0
	a VII. sorból: értékvesztés	0		0
8.	A. ÜZEMI (ÜZLETI) TEVÉKENYSÉG EREDMÉNYE (I±II+III-IV-V-VI-VII)	0		820
9.	VIII. Pénzügyi műveletek bevételei	0		2
10.	IX. Pénzügyi műveletek ráfordításai	0		0
11.	B. PÉNZÜGYI MŰVELETEK EREDMÉNYE (VIII-IX)	0		2
12.	C. SZOKÁSOS VÁLLALKOZÁSI EREDMÉNY (±A±B)	0		822
13.	X. Rendkívüli bevételek	0		0
14.	XI. Rendkívüli ráfordítások	0		0
15.	D. RENDKÍVÜLI EREDMÉNY (X-XI)	0		0
16.	E. ADÓZÁS ELŐTTI EREDMÉNY (±C±D)	0		822
17.	XII. Adófizetési kötelezettség	0		0
18.	F. ADÓZOTT EREDMÉNY (±E-XII)	0		822
19.	G. MÉRLEG SZERINTI EREDMÉNY	0		822

Pécs, 2013. május 8.

Girán János s. k.,
igazgató

Könyvvizsgálói vélemény

Véleményünk szerint az egyszerűsített éves beszámoló megbízható, és valós képet ad a gazdálkodó a Pannon Korlátolt Felelősségű ETT 2012. december 31-én fennálló vagyoni és pénzügyi helyzetéről, valamint az ezen időponttal végződő évre vonatkozó jövedelmi helyzetéről a számviteli törvényben foglaltakkal összhangban.

Pécs, 2013. május 8.

Rappai Ágnes s. k.,
kamarai tag könyvvizsgáló, ügyvezető igazgató
kamarai tagsági szám: 001635

TVH-AUDIT Kft.
Rappai Ágnes
7624 Pécs, Bartók B. u. 2.,
nyilvántartásba-vételi szám: 00951

Kiegészítő melléklet a PANNON Korlátolt Felelősségű Európai Területi Társulás 2012. évi egyszerűsített beszámolójához

I. Jogi körülmények

1. A társulás adatai

Szervezet megnevezése: PANNON Korlátolt Felelősségű Európai Területi Társulás
Besorolása: egyéb szervezet
Bejegyző bíróság: Fővárosi Törvényszék
Bejegyzési száma: 11.Pk.65.004/2012/1.
Bejegyezve: 2012. április 18., jogerős: 2012. május 9.
Területi adóhivatal: NAV Baranya Megyei Igazgatóság
Adószám: 18287053-1-02 (kiadva 2012.05.16.)
Statisztikai szám: 18287053-9499-599-02

2. A társulás székhelye

7621 Pécs, Széchenyi tér 1.

3. A társulás tevékenysége

9499 M.n.s. egyéb közösségi, társadalmi tevékenység

4. Tagok

A társulás Alapszabálya tartalmazza a társulás alapító tagjait. A Társulás tagjai a Magyar Köztársaság és a Szlovén Köztársaság területén elhelyezkedő magyar és szlovén szervezetek (önkormányzatok).

5. Társulás vezetője

Igazgató: Girán János
7627 Pécs, Dózsa Gy. út 63.

A beszámoló aláírására illetékes társulást képviselő személy:

Girán János

A társulásnál 3 tagú felügyelő bizottság működik.

A társulás könyvvizsgálója: TVH-Audit Könyvvizsgáló Adótanácsadó és Könyvelő Kft., 7624 Pécs, Bartók Béla u. 2.

Könyvvizgálatért felelős személy: Rappai Ágnes Eszter

A beszámolót készíti: Pocskainé dr. Wágner Mária

Regisztrációs száma: MKVK 001623

II. A tárgyévi beszámoló összeállításánál alkalmazott eljárások

1. Általánosságban

A társulás számviteli politikája szerint az egyéb szervezetekre vonatkozó kormányrendelet alapján egyszerűsített beszámolót készít.

2. A beszámoló pénzneme: forint

3. A beszámoló tételeinél alkalmazott eljárások

A társulás beszámolási kötelezettségének egyszerűsített beszámoló formájában tesz eleget.

Mérlegkészítés fordulónapja: december 31.

Mérlegkészítés időpontja: tárgyévet követő február 28.

a) Vásárolt készletek értékelése

A készletek tényleges beszerzési áron kerülnek elszámolásra. A beszerzést követően (az év eleji nyitó állomány értékének kivételével) költségként az 5. számlaosztályban azonnal elszámolásra kerülnek.

A társulás év közben sem mennyiségi, sem értékbeli nyilvántartást nem vezet.

Év végén a vásárolt készletek mennyiségét leltárral állapítja meg és az értékét a FIFO módszer alapján határozza meg.

b) Amortizációs politika

A társulás tárgyi eszközeinél lineáris leírási kulcsot alkalmaz és az eszközök egyedi értékelése alapján állapítja meg a leírási kulcsok mértékét. A 100 000 Ft alatti tárgyi eszközöket aktiválást követően egy összegben amortizálja.

A 200 000 Ft alatti tárgyi eszközöket két év alatt számolja el.

Az értékcsökkenést évente számolja el a könyveiben.

Vagyonértékű jogok leírása: 100 000 Ft alatti szoftver esetében egy összegben kerül elszámolásra az amortizáció, a 200 000 Ft egyedi értékű szoftverek két év alatt, e fölötti érték esetén 5 év alatt számolja el.

c) Értékvesztés elszámolásának módja

Rendelkezésre álló információk alapján az üzleti év mérleg forduló napján fennálló és a mérlegkészítésig pénzügyileg nem rendezett követelésekre a vevő, illetve az adó minősítése alapján értékvesztést számol el a kft. Ha a követelés egy éven túli, a könyv szerinti értéke és a követelés várhatóan megtérülő összege közötti (veszteség jellegű) különbözet összege jelentős.

Jelentős összegű az a különbözet, ha egyedileg meghaladja az 50 000 Ft-ot. Az értékvesztés mértéke a megtérülés körülményeit mérlegelve 25-50%.

Nem jelentős követeléseknél az értékvesztés összege a követelések nyilvántartás szerinti értéke 50%-a.

d) Eredménykimutatás

Eredmény-kimutatást készít, ehhez költségeit elsődlegesen az 5. számlaosztályban könyveli. Alkalmazza a társulás a költséghelyre történő elszámolást munkaszámok segítségével.

Eredmény-kimutatáshoz kapcsolódó kiegészítések

A társulást 2012. április 18-án jegyezte be a Fővárosi Törvényszék. A végzés 2012. május 9. napjával vált jogerőssé.

Adószámmal 2012. május 16. napjától rendelkezik.

Fő tevékenysége: közösségi-társadalmi tevékenység.

2012. évben a társulás csak alaptevékenységet folytatott, vállalkozási tevékenysége nem volt.

A Társulás célja, hogy az Európai Unió társfinanszírozásában, területi együttműködésben megvalósuló programok végrehajtása révén, a Társulás jogi személyiségének előnyeit kiaknázva az Egyezmény I. 4. §-a, illetve az Alapszabály I. 5. §-a szerint lehatárolt települések közigazgatási határain belül, illetve az e területen folytatott tevékenység által érintett további területekre való kihatással, közös és együttes fejlesztési program kidolgozása mellett, lehetővé tegye és előmozdítsa a gazdasági és társadalmi kohézió megerősítését és elősegítését.

A Társulás elsődleges feladata, hogy az Európai Unió által – az Európai Regionális Fejlesztési Alap, az Európai Szociális Alap és/vagy a Kohéziós Alap útján – nyújtott társfinanszírozás mellett, területi együttműködésben létrejövő programokat, projekteket megvalósítson.

TEÁOR szerinti főtevékenysége: 9499 Máshova nem sorolt egyéb közösségi, társadalmi tevékenység.

Az alakulás évében a társulásnak két forrásból volt bevétele. Az Alapszabályban meghatározott tagok által befizetett tagdíjból, illetve pályázati támogatásból.

A tagdíj bevétel összege: 833 E Ft

Támogatás: 852 E Ft

A Társulás Támogatási szerződést kötött a Közigazgatási és Igazságügyi Minisztériummal. A szerződés tárgya: „Európai Területi Társulások 2012. évi támogatása” elnevezésű program.

Pályázati azonosító: ETT-12-B-0004

Támogatás időtartama: 2012. január 1.–2013. május 31. napja.

Támogatás összege 8850 E Ft, vissza nem térítendő támogatás 100%-os támogatással.

2012. évben előfinanszírozás keretében a teljes támogatási összeg befolyt.

2012. évre a felhasznált kiadásokkal arányos támogatás került elszámolásra bevételként, a különbözet időbeli elhatárolásra került a pályázat befejezéséig.

Anyagjellegű ráfordítások összege:	687 E Ft
Anyagköltség	5 E Ft
Utazási, kiküldetési ktg.	209 E Ft
Könyvelés, könyvvizsgálat	457 E Ft
Bankktg.	12 E Ft
Egyéb szolgáltatás (alapkezelő)	3 E Ft

Személyi jellegű ráfordítás	178 E Ft
Mebízási díjak	126 E Ft
Adók, közterhek	31 E Ft
Egyéb	21 E Ft

Pénzügyi kamatbevétel 2 E Ft volt.

Adózás előtti eredménye 822 E Ft.

Társasági adófizetési kötelezettsége a társulásnak nem volt, mivel vállalkozási tevékenységet nem végzett.

Adózott eredmény összege 822 E Ft.

A mérleghez kapcsolódó kiegészítések

A társulás befektetett eszközökkel nem rendelkezik.

A forgóeszközök értéke 9033 E Ft, amely teljes egészében pénzeszköz.

Az aktív időbeli elhatárolások értéke 31 E Ft, a 2012. évben pénzügyileg nem rendezett tagdíj bevételek kerültek itt elszámolásra.

A saját tőke összege a tárgyévben realizált adózott eredmény: 822 E Ft.

A társulás rövid lejáratú kötelezettség állománya 54 E Ft. Rendezése január hónapban megtörtént, a 12. havi adókötelezettségek.

Passzív időbeli elhatárolás értéke 8188 E Ft.

Ebből a támogatási bevétel elhatárolt értéke 7998 E Ft.

2012. évet terhelő, de pénzügyileg még nem rendezett költségek összege 190 E Ft. (2012. évi beszámoló könyvvizsgálói díja és számviteli szolgáltatás)

Mérleg főösszeg 9064 E Ft.

A társulás alkalmazottat nem foglalkoztatott.

2 fő részére fizetett ki megbízási díjat.

Az igazgató részére 70 E Ft-ot fizetett ki.

Pécs, 2013. május 8.

Girán János s. k.,
igazgató

Közhasznúsági jelentés a PANNON Korlátolt Felelősségű Európai Területi Társulás 2012. évi egyszerűsített beszámolójához

A PANNON Korlátolt Felelősségű Európai Területi Társulás (szlovén-magyar ETT) több éves előkészítő munka után hivatalosan 2012. évben kezdte meg működését, miután a Fővárosi Törvényszék 2012. április 18-án bejegyezte. A társulás nem közhasznú szervezet, egyéb szervezetnek minősül, 2012. évben vállalkozási tevékenységet nem végzett.

Pályázati támogatást nyert az „Európai Területi Társulások 2012. évi támogatása” elnevezésű programban. A pályázati támogatás összege 8850 E Ft, vissza nem térítendő 100%-os intenzitású támogatás formájában.

Előfinanszírozásban a teljes támogatási összeg befolyt 2012. évben.

Felhasználásra került 852 E Ft, adminisztrációs költségekre, utazási költségre, bankköltségre, megbízási díj és annak közterheire.

A támogatás fennmaradó összegét 2013. május 31-ig kell felhasználni.

Tárgyévben végzett alapcél szerinti és közhasznú tevékenységek bemutatása

A bejegyzést követően a 2012. április 26-ai közgyűlésen további magyar és szlovén önkormányzatokkal, valamint a Pécsi Tudományegyetemmel és a Duna-Dráva Nemzeti Parkkal bővült a tagok névsora.

Az ETT célul tűzve, hogy a Tagok együttes fejlődése a történeti kapcsolatok és együttműködések felélesztése, újraszervezése, hosszú távú közös stratégiák kidolgozása során valósuljon meg, valamint az EU belső és külső határainak átjárhatósága mellett; felhívva Horvátország helyi önkormányzatait az együttműködéshez való csatlakozásra; a Társulás Tagjai közötti együttműködést elősegítse és megerősítse. A PANNON ETT célja, hogy elsősorban az Európai Unió társfinanszírozásában, területi együttműködésben megvalósuló programok végrehajtása révén, a csatlakozott települések közigazgatási határain belül, illetve az e területen folytatott tevékenység által érintett további területekre való kihatással, közös és együttes fejlesztési program kidolgozása mellett, lehetővé tegye és előmozdítsa a gazdasági és társadalmi kohézió megerősítését és elősegítését. A PANNON ETT elsődleges feladata, hogy az Európai Unió által – az Európai Regionális Fejlesztési Alap, az Európai Szociális Alap és/vagy a Kohéziós Alap útján – nyújtott társfinanszírozás mellett, illetve felhasználva az érintett országok hazai és az érintett tagok saját forrásait is, területi együttműködésben létrejövő programokat, projekteket megvalósítson. Ehhez fel kívánja használni egyetemi műhelyek, elsősorban a Pécsi Tudományegyetem, szakmai szervezetek, elsősorban a CESCO segítségét és tapasztalatait, együttműködve civil szervezetekkel és vállalkozói tömörülésekkel. E célok elérése érdekében a Pannon ETT 2012-ben részt vett a KIM, a CESCO, illetve az Európai Unió által szervezett szakmai fórumokon, konferenciákon, műhelyeken, szakmai titkára elvégezte a Határon átnyúló fejlesztési referenszképzést.

2012-ben a felsorolt stratégiai célok elérése és feladatok teljesítése érdekében a Pannon ETT megkezdte az együttműködést az ETT tagjaival az ETT területe, mint programozási terület vizsgálatára, elemzésére, feldolgozására.

Rövid távú kiemelt feladatként megkezdődött az önkormányzati fejlesztési szakmai munka, a vállalkozói és területi civil szervezetek és érdekképviselők, valamint a Pécsi Tudományegyetem szakmai műhelyei tevékenységének egyeztetése és összehangolása az ETT céljainak elérése és feladatai elvégzésének biztosítása céljából.

A PANNON ETT rövid távon elsődleges feladatának tekinti a küszöbön álló horvát csatlakozás elősegítését, a horvát határ menti területek bevonását az együttműködésbe, valamint a teljes érintett terület mint programozási terület feldolgozását, közös programok és projektek indukálását, az ehhez szükséges szakmai tevékenység elindítását, középtávon elvégzését. A PANNON ETT felkészült arra is, hogy munkáját a horvát csatlakozás után a továbbiakban két külön, magyar-szlovén, illetve magyar-horvát ETT keretében, de továbbra is szoros együttműködésben végezze. A horvátországi, elsősorban az északi régió illető közös munka tárgyában Pécs tárgyalásokat folytatott testvérvárosával, Eszékkel, valamint közreműködik az előkészítésben Jakab Sándor elnök úr, a Horvátországi Magyarok Demokratikus Közössége részéről.

Az üzleti évben végzett főbb tevékenységek és programok bemutatása

- 2012. március 28. Pannon ETT bejegyzése és nyilvántartásba vétele
- 2012. április 26. elnökségi ülés és ünnepi közgyűlés a bejegyzés tiszteletére, új tagok csatlakozása (magyar és szlovén városok, Pécsi Tudományegyetem, Duna-Dráva Nemzeti Park)
- www.pannonegts.eu weblap elkészítése és beüzemelése
- 2012. január 26. részvétel a DaNet konferencián Eszéken, előadás a Pannon ETT-ről
- 2012. január 31. részvétel az ETT fórumon Budapesten, a KIM szervezésében
- 2012. február 28. előadás a Pannon ETT-ről az Európai Területi Társulások jóváhagyó hatóságainak találkozóján Lovasberényben
- 2012. március 23. fórum a baranyai polgármesterek részére a Héthatár Önkormányzati Szövetséggel közös szervezésben, előadások az Unió 2007–2013 programozási időszakának hazai forrásfelhasználás állapotáról, valamint az ETT-ben rejlő lehetőségekről
- 2012. március 28. részvétel az Inter-institutional conference on the EGTC konferencián Brüsszelben
- sikeres pályázat a KIM Wekerle Sándor Alapkezelő Európai Területi Társulások 2012. évi támogatására kiírt pályázaton, elnyert összeg: 8 850 000 Ft
- 2012. június 6. részvétel a Területi Tervezés a Határtérségekben című konferencián Budapesten
- 2012. nyár: Zsolnay kerámia és porcelán kiállítás megvalósítása Lendván
- 2012. július 3–4. részvétel a CESCO által szervezett EGTC műhelyen Salgóbanán
- 2012. július 4. elnökségi ülés Zalaegerszegen
- 2012. augusztus 28–29. részvétel a CESCO által szervezett EGTC műhelyen Lovasberényben
- 2012. szeptember 24. részvétel a Pálfi Emléknapon Budapesten
- 2012. szeptember: kiadvány készítése a Pannon ETT-ről
- 2012. október 9–10. részvétel az OPEN DAYS konferencián Brüsszelben
- 2012. felkészülés a PANNON ETT tervezési-programozási tevékenységére az önkormányzatokkal, a kormánnyal és egyéb partnerekkel történt személyes egyeztetés, valamint a tagok fejlesztési dokumentumainak begyűjtése révén
- részvétel a Határon átnyúló fejlesztési referens képzésen Budapesten, 2011–2012.

Pécs, 2013. május 8.

Girán János s. k.,
igazgató

V. Alapító okiratok

A Nemzeti Választási Iroda Alapító Okirata

Az államháztartásról szóló 2011. évi CXCV. törvény 8. § (4) és (6) bekezdése alapján – figyelemmel a választási eljárásról szóló 2013. évi XXXVI. törvényben foglaltakra is – a Nemzeti Választási Iroda alapító okiratát a következők szerint adom ki:

1. A költségvetési szerv megnevezése:
Név: Nemzeti Választási Iroda (a továbbiakban: Iroda)
Angol elnevezése: National Election Office
Német elnevezése: Das Nationale Wahlamt
Rövidített megnevezése: NVI
2. Az Iroda székhelye: 1051 Budapest, Arany János u. 25.
3. Az Iroda alapítója:
Országgyűlés
Alapító székhelye: 1055 Budapest, Kossuth tér 1–3.
Alapítás dátuma: 2013. május 24.
4. Az Iroda irányító szerve:
Az Iroda a választási eljárásról szóló 2013. évi XXXVI. törvény 53. §-a alapján autonóm államigazgatási szerv. Az Iroda független, csak a törvénynek van alárendelve, feladatkörében nem utasítható, a feladatát más szervektől elkülönülten, befolyásolástól mentesen látja el. Az Iroda számára feladatot csak törvény vagy törvény felhatalmazása alapján kiadott jogszabály állapíthat meg. A fejezet irányító szerv vezetőjének jogosítványait az elnök gyakorolja.
5. Az Iroda létrehozásáról rendelkező jogszabály:
A választási eljárásról szóló 2013. évi XXXVI. törvény.
6. Az Iroda illetékessége: Magyarország területe.
7. Az Iroda gazdálkodási jogköre:
Önállóan működő és gazdálkodó, fejezeti jogosítványokkal felruházott központi költségvetési szerv. Tárgyévi költségvetésének kiadási és bevételi fő összegei kizárólag az Országgyűlés által csökkenthetők. A központi költségvetés szerkezeti rendjében I. Országgyűlés fejezet alatt önálló címet képez.
8. Az Iroda közfeladata:
Az Iroda közfeladata a választások előkészítése és lebonyolítása a vonatkozó jogszabályokban meghatározottak szerint.
9. Az Iroda alaptevékenysége:
Közfeladata teljesítése során alaptevékenysége keretében az Iroda a választási eljárásról szóló 2013. évi XXXVI. törvényben (a továbbiakban: Törvény) meghatározott feladat és hatásköröket gyakorolja:
 - a) A Törvényben foglaltak alapján ellátja a választások előkészítésével, lebonyolításával kapcsolatos szervezési feladatokat. Ennek keretében gondoskodik a szükséges közbeszerzési eljárások lefolytatásáról, a termékek és szolgáltatások beszerzéséről, a választás lebonyolításához szükséges központi nyomtatványok előállításáról és szállításáról.
 - b) Kialakítja és biztonságosan működteti a választások lebonyolításához szükséges informatikai rendszert. Ellátja a választás központi logisztikai és pénzügyi feladatait.

- c) Vezeti a központi választói névjegyzéket, gondoskodik a választáshoz kapcsolódó adatok biztonságos tárolásáról és működteti a választások honlapját.
- d) Választási információs szolgálatot működtet, tájékoztatja a választópolgárokat, jelölteket és jelölő szervezeteket.
- e) Ellátja a Nemzeti Választási Bizottság titkársági feladatait, döntésre előkészíti a Nemzeti Választási Bizottság hatáskörébe tartozó ügyeket.
- f) Választás témakörben tudományos tevékenységet folytat, kutatásokat végez.
- g) Együttműködik más államok választási szerveivel a magyar választásokon résztvevő nemzetközi megfigyelőkről a Törvényben meghatározott módon nyilvántartást vezet.

Államháztartási szakágazati besorolása:

841101 Államhatalmi szervek tevékenysége

Az alaptevékenység(ek) államháztartási szakfeladatrend szerinti besorolása:

841114 Országgyűlési képviselőválasztásokhoz kapcsolódó tevékenységek

841115 Önkormányzati képviselőválasztásokhoz kapcsolódó tevékenységek

841116 Országos és helyi nemzeti önkormányzati választásokhoz kapcsolódó tevékenységek

841117 Európai parlamenti képviselőválasztáshoz kapcsolódó tevékenységek

722015 Jog- és államtudományi alkalmazott kutatás

722018 Szociológiai alkalmazott kutatás

10. Az Iroda vezetőjének kinevezési rendje:

Az Irodát elnök vezeti.

Az Iroda elnökét a miniszterelnök javaslatára a köztársasági elnök 9 évre nevezi ki.

Az Iroda elnökhelyetteseit az elnök határozatlan időre nevezi ki.

Az elnökhelyettesek felett a munkáltatói jogokat az elnök gyakorolja.

11. Az Iroda foglalkoztatottjainak foglalkoztatási jogviszonya:

Az Iroda munkatársainak foglalkoztatási jogviszonyaira a közszolgálati tisztviselőkről szóló 2011. évi CXCV. törvény, illetve a munka törvénykönyvéről szóló 2012. évi I. törvény rendelkezései vonatkoznak. Az Iroda közszolgálati tisztviselői felett a munkáltatói jogokat az Iroda elnöke gyakorolja.

12. Szervezeti és Működési Szabályzat

Az Iroda Szervezeti és Működési Szabályzatát az elnök állapítja meg.

13. Képviselési, aláírási jog

Az Iroda képviselését teljes jogkörrel az elnök látja el. Az elnök az intézkedést nem tartalmazó irat kiadmányozási jogát írásban az Iroda vezetői megbízással rendelkező közszolgálati tisztviselőjére átruházhatja.

14. Záró rendelkezés

Az Alapító Okiratban nem szabályozott kérdéseket az Iroda Szervezeti és Működési Szabályzata tartalmazza.

Jelen alapító okirat 2013. május 24. napján lép hatályba.

Budapest, 2013. május 24.

Okiratszám: XXII-VF/625/2013.

Dr. Pálffy Ilona s. k.,
elnök

Az Emberi Erőforrások Minisztériuma irányítása alá tartozó költségvetési szervek alapító okiratai

A Budapesti Corvinus Egyetem alapító okirata

Az államháztartásról szóló 2011. évi CXCV. törvény 8. §-ában foglaltak végrehajtására, a nemzeti felsőoktatásról szóló 2011. évi CCIV. törvény (a továbbiakban: Nftv.) 73. § (3) bekezdés a) pontjában foglalt feladatkörömben eljárva, az Nftv. 4. § (4) bekezdésére, és 2. melléklet I. fejezetére, a szakfeladatrendről és az államháztartási szakágazati rendről szóló 56/2011. (XII. 31.) NGM rendeletrre, továbbá az államháztartásról szóló törvény végrehajtásáról szóló 368/2011. (XII. 31.) Korm. rendelet 5. §-ára tekintettel a Budapesti Corvinus Egyetem (a továbbiakban: intézmény) alapító okiratának egységes szerkezetbe foglalt szövegét az alábbiak szerint állapítom meg:

I.

Általános rendelkezések

1. A költségvetési szerv:
 - 1.1. Neve: Budapesti Corvinus Egyetem
 - 1.2. Rövidített megnevezése: BCE
 - 1.3. Angol nyelvű megnevezése: Corvinus University of Budapest
2. Székhelye: 1093 Budapest, Fővám tér 8.
3. A költségvetési szerv gazdálkodási besorolása: önállóan működő és gazdálkodó központi költségvetési szerv.
4. A létrehozásáról rendelkező jogszabály: a felsőoktatási intézményhálózat átalakításáról, továbbá a felsőoktatásról szóló 1993. évi LXXX. törvény módosításáról szóló 1999. évi LII. törvény.
5. Működési köre: az Nftv.-ben foglaltak szerint Magyarország területe (és e területen kívül).
6. Irányító szerv (fenntartói irányítást gyakorló szerv) neve, székhelye: Emberi Erőforrások Minisztériuma, 1054 Budapest, Akadémia u. 3.
Az alapítói jogok gyakorlója: az Nftv.-ben foglaltak szerint az Országgyűlés, 1055 Budapest, Kossuth tér 1–3.
7. Az intézmény működési helye:
 - 7.1. Az intézmény telephelyei:
 - 5540 Szarvas, Szarvasi Arborétum 1KK9.,
 - 6000 Kecskemét-Miklóstelep, Úrihegy u. 5/A.,
 - 6000 Kecskemét, Katonatelep.
 - 7.2. Az intézmény székhelyen kívüli képzésének helyszínei:
 - Szerbia, 2440 Zenta, Petar Drapsin u. 18.,
 - Románia, 4333 Nyárádszereda, Miercurea Nirajului Str. Trandafilior nr. 5.,
 - Románia, RO-530104 Hargita Csíkszereda, Szabadság tér 1.,
 - Szlovákia, 7701 Királyhelmec, Majláth u. 22.,
 - Szlovákia, 9999 Révkomárom, Selye János Szakkollégium 1.,
 - Ukrajna, 2955 Beregszász, Illyés Gyula sétány 1.
 - 7.3. Az intézmény által alapított és fenntartott köznevelési intézmény:
neve: Budapesti Corvinus Egyetem Soós István Borászati és Üzleti Szakközépiskola és Szakiskola
címe: 1221 Budapest, Kossuth Lajos u. 83.
8. Közvetlen jogelődök:
A felsőoktatási intézményhálózat átalakításáról, továbbá a felsőoktatásról szóló 1993. évi LXXX. törvény módosításáról szóló 1999. évi LII. törvény rendelkezései alapján 2000. január 1-jei hatállyal létrehozott intézmény, majd a felsőoktatási

intézmények karainak felsorolásáról szóló 209/1999. (XII. 26.) Korm. rendeletet módosításáról szóló 108/2003. (VII. 22.) Korm. rendelet alapján 2003. szeptember 1-jétől szervezeti felépítésében módosult intézmény, amelynek jogelődje:

- Az Államigazgatási Főiskola, amelynek létesítésére a Tanácsakadémia felállításáról szóló 1047/1952. MT határozattal létrejött Tanácsakadémia továbbfejlesztésével, az Államigazgatási Főiskola létesítéséről szóló 1977. évi 3. törvényerejű rendelete alapján került sor.
- A Budapesti Közgazdaságtudományi Egyetem, amelynek jogelődje a budapesti kir. magyar tudományegyetemi közgazdaságtudományi kar felállításáról és ideiglenes szervezetéről szóló 1920. évi XXXI. törvénycikk és a budapesti magyar Tudományegyetem mellett létesített Közgazdaságtudományi Kar szervezeti szabályzatáról szóló 272/1920. ME rendelet alapján a Budapesti királyi magyar Tudományegyetemi Közgazdaságtudományi Kar, amely 1934-től (1934. évi X. törvénycikkkel) a József nádor Műszaki és Gazdaságtudományi Egyetem Közgazdaságtudományi Karaként működött. A Kar átszervezésével létesítette az Országgyűlés a Magyar Közgazdaságtudományi Egyetem létesítéséről szóló 1948. évi LVII. törvénnyel a Magyar Közgazdaságtudományi Egyetemet, amely 1953-ban, a Magyar Közgazdaságtudományi Egyetem elnevezéséről szóló 1953. évi 3. törvényerejű rendelet alapján, Marx Károly nevét vette fel és viselte 1990-ig. Az intézmény az egyes oktatási tárgyú, az oktatási jogok érvényesítésének elősegítését, valamint a felsőoktatási intézmény- és képzési rendszer fejlesztését szolgáló törvények módosításáról szóló 2004. évi LX. törvény alapján 2004. szeptember 1-jétől a Budapesti Corvinus Egyetem nevet vette fel.

9. Az intézmény szervezeti felépítésének módosulása:

A Nemzeti Közszolgálati Egyetem létesítéséről szóló 2011. évi XXXVI. törvény alapján 2012. január 1-jétől szervezeti felépítésében módosult. A Közigazgatástudományi Kar kivált a Budapesti Corvinus Egyetemből, és a 2012. január 1-jével alapított Nemzeti Közszolgálati Egyetem karaként működik tovább.

10. A költségvetési szerv közfeladata: Az Nftv. szerint a felsőoktatási intézmény a felsőoktatás feladatainak ellátására jött létre.

II.

Az intézmény alap- és vállalkozási tevékenysége

1. A költségvetési szerv alaptevékenysége:

1.1. Az intézmény állami feladatként ellátandó alaptevékenysége:

- Az 1.2. pontban meghatározott képzési területen és képzési szinten alapképzést, mesterképzést, továbbá szakirányú továbbképzést folytathat, s e képzésben oklevelet ad ki.
- Az oktatásért felelős miniszternek a felsőoktatásról szóló 1993. évi LXXX. törvény alapján kiadott szakindítási engedélye alapján kifutó rendszerben egyetemi és főiskolai szintű képzést folytat.
- Az 1.3. pontban meghatározott szakmacsoportban, kifutó rendszerben felsőfokú szakképzést folytathat, s e képzésben bizonyítványt ad ki.
- A felsőoktatásról szóló 2005. évi CXXXIX. törvényben, az Nftv.-ben, a szakképzésről szóló 1993. évi LXXVI. és a szakképzésről szóló 2011. évi CLXXXVII. törvényben, a közoktatásról szóló 1993. évi LXXIX. törvényben, a nemzeti köznevelésről szóló 2011. évi CXCV. törvényben és a felnőttképzésről szóló 2001. évi CI. törvényben foglaltak szerint részt vesz a köznevelési, továbbá a felsőoktatásnak nem minősülő szakképzési és az ágazati törvényekben meghatározott egyéb képzési feladatok megvalósításában.
- A képzéshez kapcsolódó képzési területeken, tudományterületeken alap-, alkalmazott és kísérleti kutatásokat és fejlesztéseket, tudományszervezést, technológiai innovációt, valamint az oktatást támogató egyéb kutatásokat végez.
- A nemzeti és az egyetemes kultúra közvetítésével, művelésével és fejlesztésével, az anyanyelvi és az idegen nyelvi ismeretek fejlesztésével hozzájárul a hallgatóknak az értelmiségi létre történő felkészítéséhez.
- Az oktatás és a kutatás színvonalas ellátásához szükséges nemzetközi kapcsolatait fejleszti és ápolja.
- Tankönyv- és jegyzetkiadást, taneszköz-fejlesztést végez.
- Könyvtári és tudományos információ-szolgáltatást lát el az oktatott és kutatott tudományok területén.
- Az alaptevékenységi körbe tartozó hallgatók részére saját szervezetében tankönyv- és jegyzetellátást, könyvtári és laboratóriumi szolgáltatást, kollégiumi elhelyezést, kulturális és sportolási lehetőséget nyújt, továbbá olyan szolgáltatásokat, amelyek a hallgatók beilleszkedését, egészséges életvitelét és egészségügyi ellátását szolgálják.

- Diákotthoni szolgáltatást nyújt.
- Az alkalmazásában lévő közalkalmazottak ellátásával kapcsolatos feladatokat végez a vonatkozó jogszabályok szerint.
- Az intézmény infrastruktúrájának fenntartásával és folyamatos fejlesztésével kapcsolatban saját szervezetében lát el feladatokat.
- Feladatai teljesítése érdekében gazdasági, továbbá belső ellenőrzési feladatot ellátó funkcionális szervezeti egységet, valamint igazgatási, szervezési, műszaki szolgáltató és más, a működést biztosító funkcionális szervezeti egységeket működtet.
- Részt vesz az agrárgazdaság körébe tartozó feladatok ellátásában, természetvédelmi területek gondozásában a vonatkozó külön jogszabályok rendelkezései szerint.
- Köznevelési intézmény alapítójaként és fenntartójaként köznevelési feladatokat lát el,
- Felvételi előkészítő és egyéb tanfolyamok tartása, nyelvvizsgáztatás.
- A képzéshez kapcsolódó tudományágakban kutatás és fejlesztés, tudományszervezés, hazai és nemzetközi konferenciaszervezés, kultúraművelés és fejlesztés, szaktanácsadási és egyéb tevékenység.
- Mezőgazdasági és élelmiszeripari termékek termelése, feldolgozása, forgalmazása.

A gyakorlati képzés céljaira tanüzemet, tangazdaságot üzemeltet és botanikus kertet, arborétumot tart fenn.

A felsorolt feladatokat az intézmény alaptevékenységként látja el, amelynek alapvető anyagi feltételeit a fenntartó által biztosított és az államháztartás alrendszeréből származó támogatások, átvett pénzeszközök biztosítják, valamint az államháztartáson kívüli forrásból származó bevételek, illetve a számára felajánlott vagyon.

1.2. Képzési terület és képzési szint, amelyeken az intézmény képzést folytat, illetve folytathat

képzési terület:

- agrár,
- gazdaságtudományok,
- informatika,
- társadalomtudomány,
- pedagógusképzés,
- műszaki,
- művészet;

alapképzés:

székhelyen, telephelyen: agrár, gazdaságtudományok, informatika, műszaki, társadalomtudomány;

székhelyen kívül:

agrár (Szerbia, 2440 Zenta, Petar Drapsin u. 18.; Románia, 4333 Nyárádszereda, Miercurea Nirajului Str. Trandafilior nr. 5.; Ukrajna, 2955 Beregszász, Illyés Gyula sétány 1.);

mesterképzés:

- székhelyen, telephelyen: agrár, gazdaságtudományok, informatika, társadalomtudomány, pedagógusképzés, műszaki, művészet;

székhelyen kívül:

társadalomtudomány (Románia, RO-530104 Hargita Csíkszereda, Szabadság tér 1.),

gazdaságtudományok (Románia, RO-530104 Hargita Csíkszereda, Szabadság tér 1.).

1.3. Felsőfokú szakképzés szakmacsoportja, amelyben az intézmény kifutó rendszerben szakképzést folytat:

székhelyen, telephelyen:

- közgazdaság,
- mezőgazdaság.

1.4. Tudományterület, amelyen doktori képzés, doktori fokozat odaítélés folyik:

- agrártudományok,
- természettudományok,
- társadalomtudományok,
- műszaki tudományok.

2. A költségvetési szerv vállalkozási tevékenysége:

A költségvetési szerv nem folytat vállalkozási tevékenységet.

3. Az alaptevékenység államháztartási szakfeladatrend szerinti megjelölése:

Szakfeladat száma	Szakfeladat megnevezése
552001	Üdülői szálláshely-szolgáltatás
559012	Kollégiumi szálláshelynyújtás felsőoktatásban részt vevő hallgatók számára
559016	Felsőoktatásban részt vevő hallgatók lakhatási támogatása
562913	Iskolai intézményi étkeztetés
711000	Építészmérnöki tevékenység, műszaki tanácsadás
712101	Mérőeszközök hitelesítése
712209	Egyéb, műszaki vizsgálat, elemzés
721121	Környezeti, ipari biotechnológiai alapkutatás
721122	Környezeti, ipari biotechnológiai alkalmazott kutatás
721123	Környezeti, ipari biotechnológiai kísérleti fejlesztés
721131	Mezőgazdasági biotechnológiai alapkutatás
721132	Mezőgazdasági biotechnológiai alkalmazott kutatás
721133	Mezőgazdasági biotechnológiai kísérleti fejlesztés
721911	Matematikai alapkutatás
721912	Matematikai alkalmazott kutatás
721913	Matematikai kísérleti fejlesztés
721931	Agrártudományi alapkutatás
721932	Agrártudományi alkalmazott kutatás
721933	Agrártudományi kísérleti fejlesztés
721941	Biológiai alapkutatás
721942	Biológiai alkalmazott kutatás
721943	Biológiai kísérleti fejlesztés
721951	Kémiai alapkutatás
721952	Kémiai alkalmazott kutatás
721953	Kémiai kísérleti fejlesztés
721971	Műszaki tudományi alapkutatás
721972	Műszaki tudományi alkalmazott kutatás
721973	Műszaki tudományi kísérleti fejlesztés
721981	Fizikai alapkutatás
721982	Fizikai alkalmazott kutatás
721983	Fizikai kísérleti fejlesztés
722011	Gazdaságtudományi alapkutatás
722012	Gazdaságtudományi alkalmazott kutatás
722013	Gazdaságtudományi kísérleti fejlesztés
722017	Szociológiai alapkutatás
722018	Szociológiai alkalmazott kutatás
722019	Szociológiai kísérleti fejlesztés
722031	Nyelv- és irodalomtudományi alapkutatás
722032	Nyelv- és irodalomtudományi alkalmazott kutatás
722033	Nyelv- és irodalomtudományi kísérleti fejlesztés
730000	Reklám, piackutatás
749040	K+F tevékenységhez kapcsolódó innováció
749050	Máshová nem sorolt egyéb szakmai, tudományos, műszaki tevékenység
821000	Adminisztratív, kiegészítő szolgáltatás
823000	Konferencia, kereskedelmi bemutató szervezése

Szafeladat száma	Szafeladat megnevezése
841184	Tudományos ösztöndíjak
842151	Nemzetközi tudományos együttműködés
842152	Nemzetközi oktatási együttműködés
842160	Nemzetközi szervezetekben való részvétel
853121	Nappali rendszerű szakközépiskolai oktatás (9–12/13. évfolyam)
853122	Sajátos nevelési igényű tanulók nappali rendszerű szakközépiskolai oktatása (9–12/13. évfolyam)
853124	Szakközépiskolai felnőttoktatás (9–12/13. évfolyam)
853131	Nappali rendszerű szakiskolai oktatás (9–10. évfolyam)
853132	Sajátos nevelési igényű tanulók nappali rendszerű szakiskolai oktatása (9–10. évfolyam)
853135	Szakiskolai felnőttoktatás (9–10. évfolyam)
853211	Szakképesítés megszerzésére felkészítő nappali rendszerű szakmai elméleti oktatás a szakképzési évfolyamokon
853212	Sajátos nevelési igényű tanulók szakképesítés megszerzésére felkészítő nappali rendszerű szakmai elméleti oktatása a szakképzési évfolyamokon
853214	Szakképesítés megszerzésére felkészítő szakmai elméleti felnőttoktatás
853221	Szakképesítés megszerzésére felkészítő nappali rendszerű szakmai gyakorlati oktatás a szakképzési évfolyamokon
853222	Sajátos nevelési igényű tanulók szakképesítés megszerzésére felkészítő nappali rendszerű szakmai gyakorlati oktatása a szakképzési évfolyamokon
853224	Szakképesítés megszerzésére felkészítő szakmai gyakorlati felnőttoktatás
854211	Felsőfokú szakképzés
854212	Szakirányú továbbképzés
854213	Felsőfokú végzettségi szintet nem biztosító egyéb képzés
854221	Agrár képzési terület
854222	Informatikai képzési terület
854223	Műszaki képzési terület
854232	Gazdaságtudományok képzési terület
854233	Jogi és igazgatási képzési terület
854238	Társadalomtudományi képzési terület
854241	Agrár képzési terület
854242	Informatikai képzési terület
854243	Műszaki képzési terület
854252	Gazdaságtudományi képzési terület
854253	Jogi és igazgatási képzési terület
854256	Pedagógusképzés
854258	Társadalomtudományi képzési terület
854271	Agrár képzési terület
854273	Műszaki képzési terület
854275	Természettudományi képzési terület
854288	Társadalomtudományi képzési terület
854291	Kifutó rendszerben főiskolai képzés
854292	Kifutó rendszerben egyetemi képzés
854311	Köztársasági ösztöndíj
854312	Miniszteri ösztöndíjak
854313	Tanulmányi ösztöndíj
854314	Szociális ösztöndíjak

Szakterület száma	Szakterület megnevezése
854315	Doktorandusz ösztöndíjak
854316	Egyéb pénzbeli hallgatói juttatások, ösztöndíjak
854317	Oktatói ösztöndíjak
854318	Tankönyv- és jegyzettámogatás
854319	Felsőoktatás-fejlesztés (minőség-, tehetséggondozás, kissozak)
854321	Felsőoktatási szakértői testületek működése
855917	Középiskolai, szakiskolai tanulószobai nevelés
855918	Sajátos nevelési igényű középiskolai, szakiskolai tanulók tanulószobai nevelése
855931	Iskolarendszeren kívüli nem szakmai oktatás
855932	Iskolarendszeren kívüli szakmai oktatás
855935	Szakmai továbbképzések
855937	Máshová nem sorolt egyéb felnőttoktatás
855942	Iskolarendszeren kívüli ISCED 3 szintű OKJ-s képzés
855943	Iskolarendszeren kívüli ISCED 4 szintű OKJ-s képzés
889966	Jóléti, sport- és kultúratámogatások
910121	Könyvtári állomány gyarapítása, nyilvántartása
910122	Könyvtári állomány feltárása, megőrzése, védelme
910123	Könyvtári szolgáltatások
910421	Védett természeti területek és természeti értékek bemutatása
910422	Védett természeti területek és természeti értékek megőrzése és fenntartása
931102	Sportlétesítmények működtetése és fejlesztése
931204	Iskolai, diáksport-tevékenység és támogatása

4. Az intézmény szakágazati besorolása

Az intézmény államháztartási szakágazati besorolása: 854200 – Felsőfokú oktatás

III.

Az intézmény működése

1. Az intézmény élén magasabb vezetői megbízás alapján a rektor áll, akit – nyilvános pályázat útján – Magyarország köztársasági elnöke az Nftv. vonatkozó rendelkezése szerint bíz meg, illetve ment fel.
2. A foglalkoztatottak foglalkoztatási jogviszonya: az intézmény alkalmazottai a közalkalmazottak jogállásáról szóló 1992. évi XXXIII. törvény hatálya alá tartozó közalkalmazottak.
3. Az intézmény szervezeti felépítését és működésének rendjét, a vezetők közötti feladatmegosztást, a belső és külső kapcsolatokra vonatkozó további jogszabályok által előírt rendelkezéseket az intézmény szervezeti és működési szabályzata határozza meg. Az intézmény az Nftv.-ben foglaltak szerint küldi meg szervezeti és működési szabályzatát az oktatásért felelős miniszternek.
4. Az intézmény szervezeti tagolása (az 1. számú mellékletnek megfelelően):
 - 4.1. Az intézményben oktatási és tudományos kutatási szervezeti egységként karok – ezen belül különösen intézet, tanszék, kutatócsoport, tangazdaság, botanikus kert, valamint doktori iskola – működnek. A karok egy vagy több szakmailag összetartozó, a II. fejezet 1.2. pont szerinti képzési területeken, képzési szinteken folyó képzés feladatainak ellátását szervezik.
 - 4.2. Az intézményben könyvtári, levéltári, irattári, informatikai, kollégiumi, és egyéb (különösen: diáktanácsadó, karrier-tanácsadó) feladatot ellátó szolgáltató szervezeti egységek működnek.

- 4.3. Az intézmény működtetési feladatainak ellátásához gazdasági, igazgatási, szervezési, műszaki szolgáltató és más, a működést biztosító funkcionális szervezeti egységeket működtet.
5. Az intézmény hallgatói létszáma:
 - az Nftv.-ben meghatározottak szerint felvehető maximális hallgatói létszám 18 586 fő.

IV.

Az intézmény gazdálkodása

1. Az intézmény ingatlanállománya:
 - 1.1. A Magyar Állam tulajdonában lévő ingatlanok, melyek az intézmény vagyongazdálkodásában vannak a Magyar Nemzeti Vagyongazdálkodó Zrt.-vel kötött, SZT-31942 számú vagyongazdálkodási szerződés, továbbá a Nemzeti Közszolgálati Egyetem létesítéséről szóló 2011. évi XXXVI. törvény 4. §-ában meghatározott vagyongazdálkodási javaslat alapján. (2. számú melléklet szerint)
 - 1.2. Az intézmény tulajdonában lévő ingatlanok jegyzéke: nincs az intézménynek a tulajdonában ingatlan.
 - 1.3. További, az intézmény használatában lévő ingatlanok jegyzéke és a használat jogcíme: 3. számú melléklet szerint.
2. Az intézményi hozzájárulással vagy közreműködéssel létrehozott, illetve működtetett társaságok, egyesületek, alapítványok és egyéb szervezetek jegyzéke és alapító okiratai, illetve az alapítással összefüggő más dokumentumai a szervezeti és működési szabályzat mellékletét képezik.

V.

Záró rendelkezés

Jelen alapító okirat a törzskönyvi nyilvántartásba történő bejegyzés napján lép hatályba, ezzel egyidejűleg az intézmény 2011. november 17-én kelt, 116103-1/2011. iktatószámú alapító okirata a hatályát veszti.

Budapest, 2013. március 21.

5257-1/2013.

Balog Zoltán s. k.,
emberi erőforrások minisztere

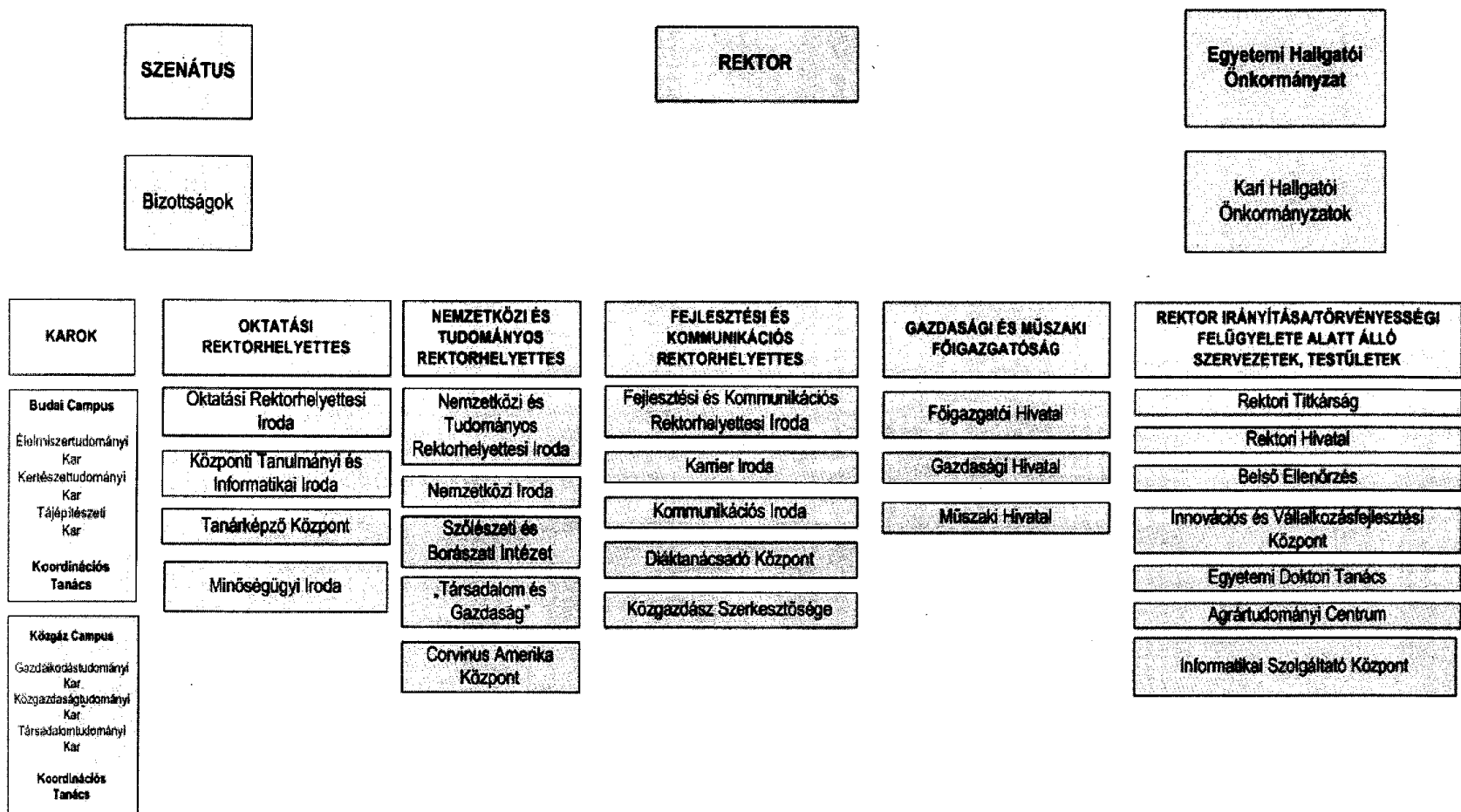

2. számú melléklet (BCE)

Az intézmény vagyonkezelésében lévő ingatlanok

Sorszám	Város	Cím	Hrsz	ingatlan megnevezése
1.	Budapest	IX. Fővám tér 7.	37058	Egyetem – Főépület
2.	Budapest	IX. Fővám tér 13.	37059	Egyetem – Sóház
3.	Budapest	IX. Közraktár utca 2–8.	37064/1	Egyetem – Stúdió Irodaház
4.	Budapest	IX. Közraktár utca 2–8.	37064/2	saját használatú út
5.	Budapest	IX. Közraktár utca 2–8.	37064/3	saját használatú út
6.	Budapest	IX. Közraktár utca 2–8.	37064/4	saját használatú út
7.	Budapest	VIII. Horánszky u. 6.	36632	Rajk Szakkollégium és diákszálló
8.	Budapest	IX. Kinizsi u. 2–6.	37082/1	Varga Jenő kollégium és sportcsarnok
9.	Budapest	IX. Lónyay u. 40.	36958	beépítetlen terület
10.	Budapest	IX. Ráday utca 43–45.	36950/0/A/45	Földes Ferenc kollégium
11.	Budapest	X. Bogáncsvirág utca	42544/23	Tarkaréti kollégium
12.	Lakitelek	Tőserdő Szikra 40.	3131	Rajk Szakkollégium Alkotó- és pihenőház
13.	Lakitelek	Lakitelek Tőserdő	3132/1	beépítetlen terület
14.	Salgótarján	Camping u. 9.	2423	Szakszervezeti üdülő
15.	Budapest	XI. kerület Fehérvári út 13.	4427/0/A/29	Szent Gellért kollégium – társ.h. albetét
16.	Budapest	XI. kerület Fehérvári út 13.	4427/0/A/30	Szolgálati lakás – társ.h. albetét
17.	Budapest	XI. kerület Fehérvári út 13.	4427/0/A/31	Szolgálati lakás – társ.h. albetét
18.	Budapest	XI. kerület Fehérvári út 13.	4427/0/A/32	Szolgálati lakás – társ.h. albetét
19.	Budapest	XI. kerület Fehérvári út 13.	4427/0/A/33	Szolgálati lakás – társ.h. albetét
20.	Budapest	XI. kerület Fehérvári út 13.	4427/0/A/34	Szolgálati lakás – társ.h. albetét
21.	Budapest	XI. kerület Fehérvári út 13.	4427/0/A/35	Szolgálati lakás – társ.h. albetét
22.	Budapest	XI. kerület Fehérvári út 13.	4427/0/A/36	Szolgálati lakás – társ.h. albetét
23.	Budapest	XI. kerület Fehérvári út 13.	4427/0/A/37	Szolgálati lakás – társ.h. albetét
24.	Budapest	XI. kerület Fehérvári út 13.	4427/0/A/38	Szolgálati lakás – társ.h. albetét
25.	Budapest	XI. kerület Szüret utca 4.	4938	Egyetem – Budai Campus
26.	Budapest	XI. kerület Somlói út 14–16	5080/2	Egyetem – Budai Campus
27.	Budapest	XI. kerület Somlói út 32.	5094	Egyetem – Budai Campus
28.	Budapest	III. kerület Máramaros u 32.	16601/2	Szakkollégium és oktatási épület
29.	Budaörs	Beregszászi út 2.	10751	több művelési ág
30.	Budaörs	Szarka u.	10020	beépítetlen terület
31.	Budaörs	Szarka u.	10021	beépítetlen terület
32.	Budaörs	Szarka u.	10022	beépítetlen terület
33.	Budaörs	Szarka u.	10023	beépítetlen terület
34.	Budaörs	Szarka u.	10037	beépítetlen terület
35.	Budaörs	Szarka u.	10038	beépítetlen terület
36.	Budaörs	Szarka u.	10039	beépítetlen terület
37.	Budaörs	Varjú u.	7062	lakóház, udvar gazdasági épület
38.	Balatonfenyves	Kölcsey Ferenc utca 5	4391	üdülő épület és udvar
39.	Törökbálint	Kazinczy utca 109.	3179	Mohácsi Mátyás kollégium
40.	Budapest	XXIII. kerület Péterimajor	195949/1	saját használatú út
41.	Budapest	XXIII. kerület Péterimajor	195949/2	legelő
42.	Budapest	XXIII. kerület Péterimajor	195949/3	saját használatú út
43.	Budapest	XXIII. kerület Péterimajor	195950	több művelési ág

Sorszám	Város	Cím	Hrsz	ingatlan megnevezése
44.	Budapest	XXIII. kerület Péterimajor	195951	saját használatú út
45.	Budapest	XXIII. kerület Péterimajor	195952	szántó
46.	Budapest	XXIII. kerület Péterimajor	195953	saját használatú út
47.	Budapest	XXIII. kerület Péterimajor	195954	szántó
48.	Budapest	XXIII. kerület Péterimajor	195955	saját használatú út
49.	Budapest	XXIII. kerület Péterimajor	195956	több művelési ág
50.	Budapest	XXIII. kerület Péterimajor	195957	saját használatú út
51.	Budapest	XXIII. kerület Péterimajor	195958	több művelési ág
52.	Budapest	XXIII. kerület Péterimajor	195959	saját használatú út
53.	Budapest	XXIII. kerület Péterimajor	195960	több művelési ág
54.	Budapest	XXIII. kerület Péterimajor	195962	saját használatú út
55.	Budapest	XXIII. kerület Péterimajor	195963	szántó
56.	Budapest	XXIII. kerület Péterimajor	195964	saját használatú út
57.	Budapest	XXIII. kerület Péterimajor	195965	saját használatú út
58.	Budapest	XXIII. kerület Péterimajor	195966	szántó
59.	Budapest	XXIII. kerület Péterimajor	195967	saját használatú út
60.	Budapest	XXIII. kerület Péterimajor	195968	több művelési ág
61.	Budapest	XXIII. kerület Péterimajor	195969	több művelési ág
62.	Budapest	XXIII. kerület Péterimajor	195970	saját használatú út
63.	Budapest	XXIII. kerület Péterimajor	195971	erdő
64.	Budapest	XXIII. kerület Péterimajor	195972/2	saját használatú út
65.	Budapest	XXIII. kerület Péterimajor	195973	több művelési ág
66.	Budapest	XXIII. kerület Péterimajor	195974	saját használatú út
67.	Budapest	XXIII. kerület Péterimajor	195975/3	szántó
68.	Budapest	XXIII. kerület Péterimajor	195975/4	erdő
69.	Budapest	XXIII. kerület Péterimajor	195976	saját használatú út
70.	Budapest	XXIII. kerület Péterimajor	195977/5	saját használatú út
71.	Budapest	XXIII. kerület Péterimajor	195977/8	fásított terület
72.	Budapest	XXIII. kerület Péterimajor	195977/9	erdő
73.	Budapest	XXIII. kerület Péterimajor	195977/10	saját használatú út
74.	Budapest	XXIII. kerület Péterimajor	195977/23	saját használatú út
75.	Budapest	XXIII. kerület Péterimajor	195977/38	saját használatú út
76.	Budapest	XXIII. kerület Péterimajor	195977/46	szántó
77.	Budapest	XXIII. kerület Péterimajor	195977/47	saját használatú út
78.	Budapest	XXIII. kerület Péterimajor	195977/48	szántó
79.	Budapest	XXIII. kerület Péterimajor	195977/49	szántó
80.	Budapest	XXIII. kerület Péterimajor	195977/51	szántó
81.	Budapest	XXIII. kerület Péterimajor	195977/71	saját használatú út
82.	Budapest	XXIII. kerület Péterimajor	195977/72	szántó
83.	Budapest	XXIII. kerület Péterimajor	195979/1	saját használatú út
84.	Budapest	XXIII. kerület Péterimajor	195979/2	saját használatú út
85.	Budapest	XXIII. kerület Majori út 8.	195980/3/A/6	szolgálati lakás – társasházi albetét
86.	Budapest	XXIII. kerület Péterimajor	195980/6	beépítetlen terület
87.	Budapest	XXIII. kerület Péterimajor	196051	több művelési ág
88.	Budapest	XXIII. kerület Péterimajor	196052	több művelési ág
89.	Budapest	XXIII. kerület Péterimajor	196053	több művelési ág

Sorszám	Város	Cím	Hrsz	ingatlan megnevezése
90.	Budapest	XXIII. kerület Péterimajor	196054	saját használatú út
91.	Budapest	XXIII. kerület Péterimajor	196055	több művelési ág
92.	Budapest	XXIII. kerület Péterimajor	196056	saját használatú út
93.	Budapest	XXIII. kerület Péterimajor	196057	több művelési ág
94.	Budapest	XXIII. kerület Péterimajor	196059/1	több művelési ág
95.	Budapest	XXIII. kerület Péterimajor	196059/2	csatorna
96.	Budapest	XXIII. kerület Péterimajor	196059/3	saját használatú út
97.	Budapest	XXIII. kerület Péterimajor	196059/4	rét, legelő
98.	Budapest	XXIII. kerület Péterimajor	196059/5	csatorna
99.	Budapest	XXIII. kerület Péterimajor	196059/6	csatorna
100.	Budapest	XXIII. kerület Péterimajor	196059/7	több művelési ág
101.	Budapest	XXIII. kerület Péterimajor	196059/8	csatorna
102.	Budapest	XXIII. kerület Botanikus kert	196059/9	több művelési ág
103.	Budapest	XXIII. kerület Péterimajor	196062	csatorna
104.	Budapest	XXIII. kerület Péterimajor	196063/1	több művelési ág
105.	Budapest	XXIII. kerület Péterimajor	196063/2	szántó
106.	Budapest	XXIII. kerület Péterimajor	196064/1	saját használatú út
107.	Budapest	XXIII. kerület Péterimajor	196064/2	saját használatú út
108.	Budapest	XXIII. kerület Péterimajor	196065/1	erdő
109.	Budapest	XXIII. kerület Péterimajor	196065/2	erdő
110.	Budapest	XXIII. kerület Péterimajor	196068/1	szántó
111.	Budapest	XXIII. kerület Péterimajor	196068/2	több művelési ág
112.	Budapest	XXIII. kerület Péterimajor	196068/3	rét
113.	Budapest	XXIII. kerület Péterimajor	196068/4	szántó
114.	Budapest	XXIII. kerület Péterimajor	196069	csatorna
115.	Szigetcsép	külterület	059/13	több művelési ág
116.	Szigetcsép	külterület	059/73	szántó
117.	Szigetcsép	külterület	059/75	szántó
118.	Szigetcsép	külterület	059/88	szántó
119.	Szigetcsép	külterület	059/91	szántó
120.	Szigetcsép	külterület	059/113	saját használatú út
121.	Szigetcsép	külterület	059/117	szántó
122.	Szigetcsép	külterület	059/118	szántó
123.	Szigetcsép	külterület	059/119	szántó
124.	Szigetcsép	külterület	059/120	szántó
125.	Szigetcsép	külterület	059/121	szántó
126.	Szigetcsép	külterület	059/122	szántó
127.	Szigetcsép	külterület	059/123	szántó
128.	Szigetcsép	külterület	059/124	szántó
129.	Szigetcsép	külterület	059/125	szántó
130.	Szigetcsép	külterület	059/126	saját használatú út
131.	Szigetcsép	külterület	059/127	szántó
132.	Szigetcsép	külterület	059/128	szántó
133.	Szigetcsép	külterület	059/129	szántó
134.	Szigetcsép	külterület	059/130	szántó
135.	Szigetcsép	külterület	059/131	szántó

Sorszám	Város	Cím	Hrsz	ingatlan megnevezése
136.	Szigetcsép	külterület	059/132	szántó
137.	Szigetcsép	külterület	059/133	szántó
138.	Szigetcsép	külterület	059/134	szántó
139.	Szigetcsép	külterület	059/135	szántó
140.	Szigetcsép	külterület	059/136	szántó
141.	Szigetcsép	külterület	059/137	szántó
142.	Szigetcsép	külterület	059/138	szántó
143.	Szigetcsép	külterület	059/139	szántó
144.	Szigetcsép	külterület	059/140	szántó
145.	Szigetcsép	külterület	059/141	szántó
146.	Szigetcsép	külterület	059/142	szántó
147.	Szigetcsép	külterület	059/143	saját használatú út
148.	Szigetcsép	külterület	059/144	szántó
149.	Szigetcsép	külterület	059/145	szántó
150.	Szigetcsép	külterület	059/146	szántó
151.	Szigetcsép	külterület	059/147	szántó
152.	Szigetcsép	külterület	059/148	szántó
153.	Szigetcsép	külterület	059/149	szántó
154.	Szigetcsép	külterület	059/150	szántó
155.	Szigetcsép	külterület	059/151	szántó
156.	Szigetcsép	külterület	059/152	szántó
157.	Szigetcsép	külterület	059/153	szántó
158.	Szigetcsép	külterület	059/154	szántó
159.	Szigetcsép	külterület	059/155	szántó
160.	Szigetcsép	külterület	059/156	szántó
161.	Szigetcsép	külterület	059/157	szántó
162.	Szigetcsép	külterület	059/158	szántó
163.	Szigetcsép	külterület	059/159	szántó
164.	Szigetcsép	külterület	059/160	szántó
165.	Szigetcsép	külterület	059/161	saját használatú út
166.	Szigetcsép	külterület	059/162	saját használatú út
167.	Szigetcsép	külterület	059/163	erdő
168.	Szigetcsép	külterület	059/164	több művelési ág
169.	Szigetcsép	külterület	059/178	több művelési ág
170.	Szigetcsép	külterület	059/179	több művelési ág
171.	Szigetcsép	külterület	059/180	több művelési ág
172.	Szigetcsép	külterület	085/2	tanya
173.	Szigetcsép	külterület	085/3	tanya
174.	Szigetcsép	külterület	085/4	saját használatú út
175.	Szigetcsép	külterület	085/5	tanya
176.	Szigetcsép	külterület	085/6	több művelési ág
177.	Szigetcsép	külterület	085/7	tanya
178.	Szigetcsép	külterület	085/28	szántó
179.	Szigetcsép	külterület	085/65	több művelési ág
180.	Szigetcsép	külterület	085/66	több művelési ág
181.	Szigetcsép	külterület	0147/15	több művelési ág

Sorszám	Város	Cím	Hrsz	ingatlan megnevezése
182.	Szigetcsép	külterület	0147/47	szántó
183.	Szarvas	Erzsébet liget	5325/1	hétvégi ház és udvar
184.	Szarvas	Erzsébet liget	5325/3	udvar
185.	Szarvas	Arborétum	795	arborétum
186.	Békésszentandrás	Külterület	074/1	több művelési ág
187.	Békésszentandrás	Külterület	074/2	több művelési ág
188.	Kecskemét	külterület, Talfája 188.	0340/13	tanya
189.	Kecskemét	külterület	0340/40	saját használatú út
190.	Kecskemét	külterület	0375/9	tanya és gazdasági épület
191.	Kecskemét	külterület, Talfája 11–4.	0375/12	saját használatú út
192.	Kecskemét	külterület, Talfája 11–6.	0375/14	több művelési ág
193.	Kecskemét	külterület	0377/5	több művelési ág
194.	Kecskemét	külterület	0379/2	több művelési ág
195.	Kecskemét	Kisfái 182–5.	0610/6	telephely
196.	Kecskemét	külterület	0610/7	saját használatú út
197.	Kecskemét	külterület	0610/9	telephely
198.	Kecskemét	külterület	0610/10	saját használatú út
199.	Kecskemét	külterület	0610/11	telephely
200.	Kecskemét	Kisfái 182.	0610/12/A/1	Társasházi albetét, lakás
201.	Kecskemét	Kisfái 182/B.	0610/12/B/4	Társasházi albetét, garázs
202.	Kecskemét	Kisfái 182/B.	0610/12/B/5	Társasházi albetét, garázs
203.	Kecskemét	Kisfái 182/B.	0610/12/B/6	Társasházi albetét, garázs
204.	Kecskemét	Kisfái 182/B.	0610/12/B/7	Társasházi albetét, garázs
205.	Kecskemét	Kisfái 182/B.	0610/12/B/8	Társasházi albetét, garázs
206.	Kecskemét	Kisfái 182/B.	0610/12/B/9	Társasházi albetét, garázs
207.	Kecskemét	Kisfái 182/B.	0610/12/B/10	Társasházi albetét, garázs
208.	Kecskemét	Kisfái 182/B.	0610/12/B/11	Társasházi albetét, raktár
209.	Kecskemét	Kisfái 182/B.	0610/12/B/12	Társasházi albetét, garázs
210.	Kecskemét	Kisfái 182/B.	0610/12/B/13	Társasházi albetét, garázs
211.	Kecskemét	Kisfái 182/B.	0610/12/B/14	Társasházi albetét, garázs
212.	Kecskemét	Kisfái 182/B.	0610/12/B/15	Társasházi albetét, garázs
213.	Kecskemét	Kisfái 182/B.	0610/12/B/16	Társasházi albetét, garázs
214.	Kecskemét	Kisfái 182/B.	0610/12/B/17	Társasházi albetét, garázs
215.	Kecskemét	Kisfái 182/B.	0610/12/B/18	Társasházi albetét, garázs
216.	Kecskemét	Úrihegy 5.	01044/1	telephely
217.	Kecskemét	Úrihegy 5.	01625/20	telephely
218.	Kecskemét	Úrihegy 5.	01625/21	saját használatú út
219.	Kecskemét	Úrihegy 5.	01625/22	több művelési ág
220.	Kecskemét	Úrihegy 5.	01625/24	telephely
221.	Balatonudvari	Gesztenye sor 4.	843	üdülőépület és udvar
222.	Balatonudvari	Gesztenye sor 4.	844	üdülőépület és udvar

3. számú melléklet (BCE)

További, az intézmény használatában lévő ingatlanok és a használat jogcíme

Sorszám	Város	Cím	Hrsz	ingatlan megnevezése	jogcím
1.	Budapest	IX. Közraktár u. 2–8.	37064/1	STUDIUM-Irodaház	PPP-konstr. épületbérlet
2.	Budapest	IX. Ráday u. 43–45.	36950/0/A/45	Földes F. Kollégium	PPP-konstr. épületbérlet
3.	Budapest	XI. Szüret u. 2.	5094	Somogyi I. Kollégium	PPP-konstr. épületbérlet
4.	Budapest	VIII. Rigó u. 3.	35228 / 3	BCE KTI	Helyiségbérlet
5.	Budapest	XXII. Kossuth L. u. 83.	223625	Soós István Borászati Szakközépiskola és Szakiskola	Üzemeltetésbe vétel haszonkölcsön szerződés alapján
6.	Budapest	XXII. Alkotmány u. 5–7.	221425/1	Soós István Borászati Szakközépiskola és Szakiskola	Üzemeltetésbe vétel haszonkölcsön szerződés alapján
7.	Budapest	XXII. Kolozsvári u. 5.	221401	Soós István Borászati Szakközépiskola és Szakiskola	Üzemeltetésbe vétel haszonkölcsön szerződés alapján

A Budapesti Gazdasági Főiskola alapító okirata

Az államháztartásról szóló 2011. évi CXCV. törvény 8. §-ában foglaltak végrehajtására, a nemzeti felsőoktatásról szóló 2011. évi CCIV. törvény (a továbbiakban Nftv.) 73. § (3) bekezdés a) pontjában foglalt feladatkörömben eljárva, az Nftv. 4. § (4) bekezdésére és 2. melléklet I. fejezetére, a szakfeladatrendről és az államháztartási szakágazati rendről szóló 56/2011. (XII. 31.) NGM rendeletrre, továbbá az államháztartásról szóló törvény végrehajtásáról szóló 368/2011. (XII. 31.) Korm. rendelet 5. §-ára tekintettel a Budapesti Gazdasági Főiskola (a továbbiakban: intézmény) alapító okiratának egységes szerkezetbe foglalt szövegét az alábbiak szerint állapítom meg:

I.

Általános rendelkezések

1. A költségvetési szerv:
 - 1.1. Neve: Budapesti Gazdasági Főiskola
 - 1.2. Rövidített megnevezése: BGF
 - 1.3. Angol nyelvű megnevezése: Budapest Business School
2. Székhelye: 1149 Budapest, Buzogány u. 11–13.
3. A költségvetési szerv gazdálkodási besorolása: önállóan működő és gazdálkodó központi költségvetési szerv.
4. A létrehozásáról rendelkező jogszabály: a felsőoktatási intézményhálózat átalakításáról, továbbá a felsőoktatásról szóló 1993. évi LXXX. törvény módosításáról szóló 1999. évi LII. törvény.
5. Működési köre: az Nftv.-ben foglaltak szerint Magyarország területe (és e területen kívül).
6. Irányító szerv (fenntartói irányítást gyakorló szerv) neve, székhelye: Emberi Erőforrások Minisztériuma, 1054 Budapest, Akadémia u. 3.
Az alapítói jogok gyakorlója: az Nftv.-ben foglaltak szerint az Országgyűlés, 1055 Budapest, Kossuth tér 1–3.
7. Az intézmény működési helye:
 - 7.1. Az intézmény telephelyei:
 - 3100 Salgótarján, Kistarján u. 7.,
 - 8900 Zalaegerszeg, Gasparich M. u. 18/a.
 - 7.2. Az intézmény székhelyen kívüli képzésének helyszíne:
 - Kolozsvár Mátyás király u. 4., Románia
 - Tr. A. Hlinku 1, 949 74, Nyitra, Szlovákia
 - Székelyudvarhely, Kőkereszt tér 1., Románia
8. Közvetlen jogelődök:

A felsőoktatási intézményhálózat átalakításáról, továbbá a felsőoktatásról szóló 1993. évi LXXX. törvény módosításáról szóló 1999. évi LII. törvény rendelkezései alapján 2000. január 1-jei hatállyal létrehozott intézmény, amelynek jogelődjei:

 - a Kereskedelmi, Vendéglátóipari és Idegenforgalmi Főiskola, amely – a Felsőfokú Kereskedelmi és Vendéglátóipari Szakiskola átszervezésével – a Kereskedelmi és Vendéglátóipari Főiskola irányításáról, kari tagozódásáról és képzési idejéről szóló 1034/1969. (VIII.31.) Korm. határozat alapján létesült (hivatalos neve 1992-ben bővült ki az „Idegenforgalmi” megjelöléssel);
 - a Külkereskedelmi Főiskola, amely a Külkereskedelmi Főiskola létesítéséről szóló 1971. évi 19. tvr. és a Külkereskedelmi Főiskola irányításáról, képzési idejéről, valamint Budapesti Felsőfokú Külkereskedelmi Szakiskola átszervezésével kapcsolatos átmeneti intézkedésekről szóló 1034/1971. (IX. 8.) Korm. határozat alapján jött létre, a Felsőfokú Külkereskedelmi Szakiskola átszervezésével; és

- a Pénzügyi és Számviteli Főiskola, amely a Pénzügyi és Számviteli Főiskola létesítéséről szóló 1970. évi 22. tvr. és a Pénzügyi és Számviteli Főiskola irányításáról, kari tagozódásáról és képzési idejéről szóló 1030/1970. (VIII. 7.) Korm. határozat alapján létesült, a Felsőfokú Pénzügyi és Számviteli Szakiskola átszervezésével.
9. A költségvetési szerv közfeladata: az Nftv. szerint a felsőoktatási intézmény a felsőoktatás feladatainak ellátására jött létre.

II.

Az intézmény alap- és vállalkozási tevékenysége

1. A költségvetési szerv alaptevékenysége:

1.1. Az intézmény állami feladatként ellátandó alaptevékenysége:

- Az 1.2. pontban meghatározott képzési területen és képzési szinten alapképzést, mesterképzést, továbbá szakirányú továbbképzést folytathat, s e képzésben oklevelet ad ki.
- Az oktatásért felelős miniszter által a felsőoktatásról szóló 1993. évi LXXX. törvény alapján kiadott szakindítási engedélyek alapján kifutó rendszerben főiskolai szintű képzést folytat.
- Az 1.3. pontban meghatározott szakmacsoportokban, kifutó rendszerben, felsőfokú szakképzést folytathat s e képzésekben bizonyítványt ad ki.
- A felsőoktatásról szóló 2005. évi CXXXIX. törvényben, az Nftv.-ben, a szakképzésről szóló 1993. évi LXXVI. törvényben, a szakképzésről szóló 2011. évi CLXXXVII. törvényben, a felnőttképzésről szóló 2001. évi CI. törvényben foglaltak szerint részt vesz a felsőoktatásnak nem minősülő szakképzési és az ágazati törvényekben meghatározott egyéb képzési feladatok megvalósításában.
- A képzéshez kapcsolódó képzési területeken, tudományterületeken alap-, alkalmazott és kísérleti kutatásokat és fejlesztéseket, tudományszervezést, technológiai innovációt, valamint az oktatást támogató egyéb kutatásokat végez.
- A nemzeti és az egyetemes kultúra közvetítésével, művelésével és fejlesztésével, az anyanyelvi ismeretek fejlesztésével hozzájárul a hallgatóknak az értelmiségi létre történő felkészítéséhez.
- Az oktatás és a kutatás színvonalas ellátásához szükséges nemzetközi kapcsolatait fejleszti és ápolja.
- Tankönyv- és jegyzetkiadást, taneszköz-fejlesztést végez.
- Az alaptevékenységi körbe tartozó hallgatók részére saját szervezetében tankönyv- és jegyzetellátást, könyvtári és laboratóriumi szolgáltatást, kollégiumi elhelyezést, kulturális és sportolási lehetőséget nyújt, továbbá olyan szolgáltatásokat, amelyek a hallgatók beilleszkedését, egészséges életvitelét és egészségügyi ellátást szolgálják.
- Könyvtárai az intézményben oktatott és kutatott tudományágak területén országos szolgáltatási körrel nyilvános szakkönyvtárként működnek.
- Az alkalmazásában lévő közalkalmazottak ellátásával kapcsolatos feladatokat végez a vonatkozó jogszabályok szerint.
- Az intézmény infrastruktúrájának fenntartásával és folyamatos fejlesztésével kapcsolatban saját szervezetében lát el feladatokat.
- Feladatai teljesítése érdekében gazdasági, továbbá belső ellenőrzési feladatokat ellátó funkcionális szervezeti egységet, valamint igazgatási, szervezési, műszaki szolgáltató és más, a működést biztosító funkcionális szervezeti egységeket működtet.
- Akkreditált nyelvvizsgáztatás, tanfolyamok tartása.
- A képzéshez kapcsolódó tudományterületeken, kultúraművelés és fejlesztés.
- Az intézményi infrastruktúra szabad kapacitásainak hasznosítása (kiadói, turisztikai szolgáltatás, sportlétesítmények és oktatást szolgáló helyiségek bérbeadása, kollégiumi szálláshelyek hasznosítása).

A felsorolt feladatokat az intézmény alaptevékenységként látja el, amelynek alapvető anyagi feltételeit a fenntartó által biztosított és az államháztartás alrendszeréből származó támogatások, átvett pénzeszközök biztosítják, valamint az államháztartáson kívüli forrásból származó bevételek, illetve a számára felajánlott vagyon.

- 1.2. Képzési terület és képzési szint, amelyeken az intézmény képzést folytat, illetve folytathat
 Képzési terület: gazdaságtudományok,
 informatika,
 pedagógusképzés,
 társadalomtudomány,
 bölcsészettudomány;
 alapképzés:
 székhelyen, telephelyen: bölcsészettudomány, gazdaságtudományok, informatika, társadalomtudomány;
 székhelyen kívül: gazdaságtudományok (Tr. A. Hlinku 1, 949 74, Nyitra, Slovakia, Székelyudvarhely, Kőkereszt tér 1., Románia)
 mesterképzés:
 székhelyen, telephelyen: gazdaságtudományok, pedagógusképzés,
 társadalomtudomány;
 székhelyen kívül: társadalomtudomány (Kolozsvár, Mátyás király u. 4., Románia).
- 1.3. Felsőfokú szakképzés szakmacsoportja, amelyben az intézmény kifutó rendszerben szakképzést folytat:
 székhelyen, telephelyen:
- informatika,
 - kereskedelem-marketing, üzleti adminisztráció,
 - közgazdaság,
 - művészet, közművelődés, kommunikáció,
 - ügyvitel,
 - vendéglátás-idegenforgalom.
2. A költségvetési szerv vállalkozási tevékenysége:
 A költségvetési szerv nem folytat vállalkozási tevékenységet.

3. Az alaptevékenység államháztartási szakfeladatrend szerinti megjelölése:

Szakfeladat száma	Szakfeladatok megnevezése
180000	Nyomdai és egyéb sokszorosítási tevékenység
559012	Kollégiumi szálláshelynyújtás felsőoktatásban részt vevő hallgatók számára
559016	Felsőoktatásban részt vevő hallgatók lakhatási támogatása
559099	Egyéb, máshová nem sorolt szálláshely-szolgáltatás
680002	Nem lakóingatlan bérbeadása, üzemeltetése
722012	Gazdaságtudományi alkalmazott kutatás
749040	K+F tevékenységekhez kapcsolódó innováció
749050	M.n.s. egyéb szakmai, tudományos, műszaki tevékenység
821000	Adminisztratív, kiegészítő szolgáltatás
823000	Konferencia, kereskedelmi bemutató szervezése
842151	Nemzetközi tudományos együttműködés
842152	Nemzetközi oktatási együttműködés
842160	Nemzetközi szervezetekben való részvétel
854211	Felsőfokú szakképzés
854212	Szakirányú továbbképzés
854222	Informatikai képzési terület
854231	Bölcsészettudományi képzési terület
854232	Gazdaságtudományok képzési terület
854238	Társadalomtudományi képzési terület
854252	Gazdaságtudományok képzési terület
854256	Pedagógusképzés
854258	Társadalomtudományi képzési terület

Szafeladat száma	Szafeladatok megnevezése
854291	Kifutó rendszerben főiskolai képzés
854311	Köztársasági ösztöndíj
854312	Miniszteri ösztöndíjak
854313	Tanulmányi ösztöndíj
854314	Szociális ösztöndíjak
854316	Egyéb pénzbeli hallgatói juttatások, ösztöndíjak
854318	Tankönyv- és jegyzettámogatás
855931	Iskolarendszeren kívüli nem szakmai oktatás
855932	Iskolarendszeren kívüli szakmai oktatás
855935	Szakmai továbbképzések
855943	Iskolarendszeren kívüli ISCED 4 szintű OKJ-s képzés
855944	Iskolarendszeren kívüli ISCED 5 szintű OKJ-s képzés
910121	Könyvtári állomány gyarapítása, nyilvántartása
910123	Könyvtári szolgáltatások
931102	Sportlétesítmények működtetése és fejlesztése
931204	Iskolai, diáksport-tevékenység és támogatása

4. Az intézmény szakágazati besorolása

Az intézmény államháztartási szakágazati besorolása: 854200 - Felsőfokú oktatás

III.

Az intézmény működése

1. Az intézmény élén magasabb vezetői megbízás alapján a rektor áll, akit – nyilvános pályázat útján – Magyarország miniszterelnöke az Nftv. vonatkozó rendelkezése szerint bíz meg, illetve ment fel.
2. A foglalkoztatottak foglalkoztatási jogviszonya: az intézmény alkalmazottai a közalkalmazottak jogállásáról szóló 1992. évi XXXIII. törvény hatálya alá tartozó közalkalmazottak.
3. Az intézmény szervezeti felépítését és működésének rendjét, a vezetők közötti feladatmegosztást, a belső és külső kapcsolatokra vonatkozó további jogszabályok által előírt rendelkezéseket az intézmény szervezeti és működési szabályzata határozza meg. Az intézmény az Nftv.-ben foglaltak szerint küldi meg szervezeti és működési szabályzatát az oktatásért felelős miniszternek.
4. Az intézmény szervezeti tagolása (az 1. számú mellékletnek megfelelően):
 - 4.1. Az intézményben oktatási, tudományos kutatási szervezeti egységként kar, intézet, intézeti tanszék működik. Az intézmény karokra tagozódik. A karok egy vagy több szakmailag összetartozó, a II. fejezet 1.2. pontja szerinti képzési területeken, képzési szinteken folyó képzés feladatainak ellátását szervezik. Az intézmény karai:
 - Kereskedelmi, Vendéglátóipari és Idegenforgalmi Kar,
 - Külkereskedelmi Kar,
 - Pénzügyi és Számviteli Kar,
 - Gazdálkodási Kar Zalaegerszeg.

Az alapozó intézet a Főiskolának olyan intézeti tanszékeket és tanszéki osztályokat magában foglaló oktatási szervezeti egysége, ahol elsősorban alap- és mesterképzések alapozó tárgyainak oktatása, illetve az ehhez kapcsolódó kutatás történik.

A szakmai intézet a Főiskolának olyan intézeti tanszékeket magában foglaló, a képzés és a tudományos kutatómunka meghatározott feladatainak megvalósítására létrehozott oktatási szervezeti egysége, mely feladatait egy-egy karra telepítetten látja el.

- 4.2. A felsőoktatási intézményben szolgáltató szervezeti egységként kollégium, könyvtár, nyelvvizsga és továbbképző központ, informatikai és oktatástechnikai osztály, sportegyesület, nyomda működik.
 - 4.3. A felsőoktatási intézmény működtetési feladatainak ellátásához gazdasági, igazgatási, szervezési, műszaki szolgáltató és más, a működést biztosító funkcionális szervezeti egységeket, valamint továbbképzési és szakképzési szervezetet, felnőttképzési szervezetet, távoktatási központot, felsőfokú szakképzési központot, Mesterképzési Központot, és Kutatóközpontot tart fenn funkcionális szervezeti egységként.
5. Az intézmény hallgatói létszáma:
- az Nftv.-ben meghatározottak szerint felvehető maximális hallgatói létszám 23 290 fő.

IV.

Az intézmény gazdálkodása

1. Az intézmény ingatlanállománya:
 - 1.1. A Magyar Állam tulajdonában lévő ingatlanok, melyek az intézmény vagyonkezelésében vannak a Magyar Nemzeti Vagyonkezelő Zrt.-vel kötött SZT 32240 számú vagyonkezelési szerződéssel. (2. számú melléklet szerint)
 - 1.2. Az intézmény tulajdonában lévő ingatlanok jegyzéke: nincs az intézménynek.
 - 1.3. További, az intézmény használatában lévő ingatlanok jegyzéke és a használat jogcíme: nincs az intézménynek.
2. Az intézményi hozzájárulással vagy közreműködéssel létrehozott, illetve működtetett társaságok, egyesületek, alapítványok és egyéb szervezetek jegyzéke és alapító okiratai, illetve az alapítással összefüggő más dokumentumai a szervezeti és működési szabályzat mellékletét képezik.

V.

Záró rendelkezések

Jelen alapító okirat a törzskönyvi nyilvántartásba történő bejegyzés napján lép hatályba, ezzel egyidejűleg az intézmény 2011. december 27-én kelt, 115869-1/2011. iktatószámú alapító okirata a hatályát veszti.

Budapest, 2013. március 21.

5511-1/2013.

Balog Zoltán s. k.,
emberi erőforrások minisztere

A Budapesti Gazdasági Főiskola organogramja

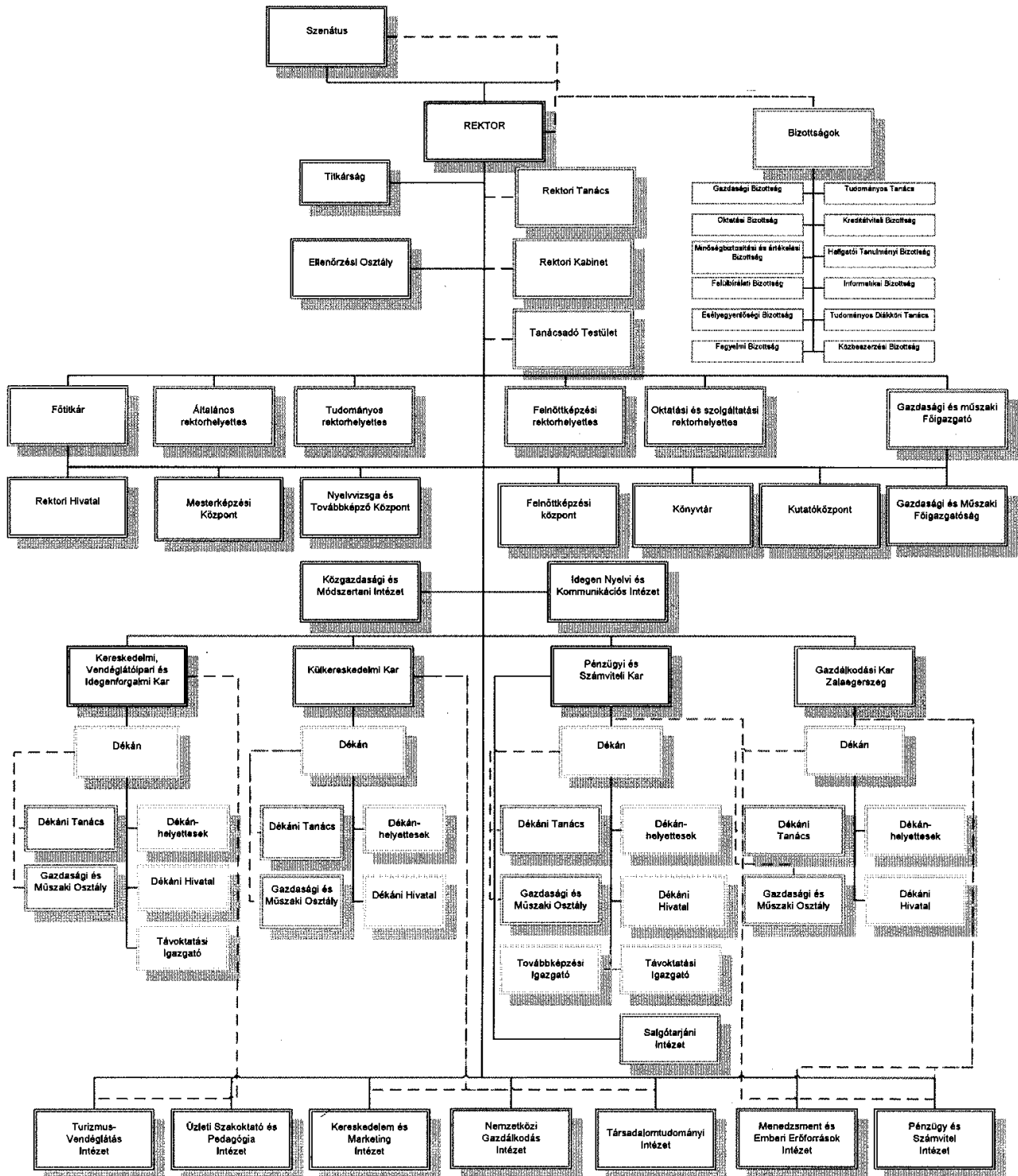

2. sz. melléklet (BGF)

Vagyonkezelésben lévő ingatlanok

Sor-szám	Település	Cím	Ingotlan megnevezése	Hrsz.	Hordozó ing. hrsz.
1	Budapest V. kerület	Markó u. 29–31.	Földterület	24942	
2	Budapest V. kerület	Markó u. 29–31.	Oktatási épület (Műemlék)		24942
3	Budapest V. kerület	Markó u. 29–31.	Ing. kötődő haszn. jog 3 tétel (víz, gáz, vill. energia csatl.)		-
4	Budapest V. kerület	Alkotmány u. 9–11.	Földterület	24880	
5	Budapest V. kerület	Alkotmány u. 9–11.	Oktatási épület		24880
6	Budapest V. kerület	Alkotmány u. 9–11.	Ingotlanhoz köt. haszn. jog vill. csatl.		
7	Budapest X. kerület	Liget u. 22.	Földterület	39087/2	
8	Budapest X. kerület	Liget u. 22.	Oktatási épület (főiskola)		39087/2
9	Budapest XI. kerület	Laufenauer u. 1.	Földterület	4585/8	
10	Budapest XI. kerület	Laufenauer u.1.	Kollégium		4585/8
11	Budapest XI. kerület	Laufenauer u. 1.	Ingotlanhoz köt. haszn. jog gáz csatl.		
12	Budapest XIV. kerület	Buzogány u. 11–13.	Földterület	31905/6	
13	Budapest XIV. kerület	Buzogány u. 11–13.	Oktatási épület „E”		31905/6
14	Budapest XIV. kerület	Buzogány u. 10–12.	Földterület	31905/11	
15	Budapest XIV. kerület	Buzogány u. 10–12.	Oktatási épület „A,B,C,D”		31905/11
16	Budapest XIV. kerület	Bagolyvár u. 6–10.	Kollégium épület		31905/11
17	Budapest XVI. kerület	Diósy Lajos u. 22–24.	Földterület	105842/1	
18	Budapest XVI. kerület	Diósy Lajos u. 22–24.	Földterület	105842/2	
19	Budapest XVI. kerület	Diósy Lajos u. 22–24.	Földterület	105842/3	
20	Budapest XVI. kerület	Diósy Lajos u. 22–24.	Oktatási épület		105842/1/2/3
21	Budapest XVI. kerület	Diósy Lajos u. 22–24.	Földterület	105842/4	
22	Budapest XVI. kerület	Diósy Lajos u. 22–24.	Kollégium		105842/4
23	Budapest XVI. kerület	Diósy Lajos u. 22–24.	Földterület	105842/18	
24	Budapest XVI. kerület	Diósy Lajos u. 22–24.	Oktatási célú tornaterem		105842/18
25	Salgótarján	Kistarján u. 5.	Földterület	3732	
26	Salgótarján	Kistarján u. 5.	Kollégium épület		3732
27	Zalaegerszeg	Gasparich út 18/A.	Földterület - sporttelep	4815/1	
28	Zalaegerszeg	Gasparich út 18/A.	Egyéb épület		4815/1
29	Zalaegerszeg	Gasparich út 18/A.	Földterület	4815/3	
30	Zalaegerszeg	Gasparich út 18/A.	Földterület	4815/4	
31	Zalaegerszeg	Gasparich út 18/A.	Földterület	4815/5	
32	Zalaegerszeg	Gasparich út 18/A.	Egyéb épület		4815/5
33	Zalaegerszeg	Gasparich út 18/A.	Földterület	4844/28	
34	Zalaegerszeg	Vízslaparki u. 48.	Földterület	3343	
35	Budapest	Máriaremete út 208.	kivett lakóház, udvar és egyéb terület	51598	
36	Zalaegerszeg	Vízslaparki u. 48.	Kollégium épület		3343

A Budapesti Műszaki és Gazdaságtudományi Egyetem alapító okirata

Az államháztartásról szóló 2011. évi CXCV. törvény 8. §-ában foglaltak végrehajtására, a nemzeti felsőoktatásról szóló 2011. évi CCIV. törvény (a továbbiakban: Nftv.) 73. § (3) bekezdés a) pontjában foglalt feladatkörömben eljárva, az Nftv. 4. § (4) bekezdésére, és 2. melléklet I. fejezetére, a szakfeladatrendről és az államháztartási szakágazati rendről szóló 56/2011. (XII. 31.) NGM rendeletre, továbbá az államháztartásról szóló törvény végrehajtásáról szóló 368/2011. (XII. 31.) Korm. rendelet 5. §-ára tekintettel a Budapesti Műszaki és Gazdaságtudományi Egyetem (a továbbiakban: intézmény) alapító okiratának egységes szerkezetbe foglalt szövegét az alábbiak szerint állapítom meg:

I.

Általános rendelkezések

1. A költségvetési szerv:
 - 1.1. Neve: Budapesti Műszaki és Gazdaságtudományi Egyetem
 - 1.2. Rövidített megnevezése: BME
 - 1.3. Idegen nyelvű elnevezései:
Budapest University of Technology and Economics (BME),
Technische und Wirtschaftswissenschaftliche Universität Budapest (BME),
Université des Sciences Techniques et Economiques de Budapest (BME),
Будапештский Университет Технических и Экономических Наук (БМЭ)
2. Székhelye: 1111 Budapest, Műegyetem rkp. 3.
3. A költségvetési szerv gazdálkodási besorolása: önállóan működő és gazdálkodó központi költségvetési szerv.
4. A létrehozásáról rendelkező jogszabály: A Budapesti Műszaki Egyetem, valamint az Építőipari és Közlekedési Műszaki Egyetem egyesítéséről szóló 1967. évi 14. tvr.
5. Működési köre: az Nftv.-ben foglaltak szerint Magyarország területe (és e területen kívül).
6. Irányító szerv (fenntartói irányítást gyakorló szerv) neve, székhelye: Emberi Erőforrások Minisztériuma, 1054 Budapest, Akadémia u. 3.
Az alapítói jogok gyakorlója: az Nftv.-ben foglaltak szerint az Országgyűlés, 1055 Budapest, Kossuth tér 1–3.
7. Az intézmény működési helye:
 - 7.1. Az intézmény telephelyei:
– Törökbálint Depó Hosszúréti u.
 - 7.2. Az intézmény székhelyen kívüli képzésének helyszíne:
– 8900 Zalaegerszeg, Gasparich Márk út 18/a. (kifutó képzés)
8. Közvetlen jogelődök: -
 - 8.1. Történeti előzmények: az 1782-ben, a budai tudományegyetemen megnyílt Institutum Geometrico-Hydrotechnicum, az 1846-ban felállított József Ipartanoda, a működését 1871-ben megkezdő Királyi József Műegyetem és a m. kir. József Nádor Műszaki és Gazdaságtudományi Egyetem megalakításáról szóló 1934. évi X. törvénycikkkel megalapított, több intézményt egyesítő m. kir. József nádor Műszaki és Gazdaságtudományi Egyetem, amelyből a budapesti Műszaki Egyetem átszervezéséről szóló 1949. évi 15. tvr. értelmében alakult meg a Budapesti Műszaki Egyetem.
Ugyancsak az intézmény elődjének tekinthető az 1951-ben alakult Közlekedési Műszaki Egyetem, amely 1955-től az 1952-ben Építőipari Műszaki Egyetem néven önállósult Mérnöki és Építésmérnöki Karral együtt önálló Építőipari és Közlekedési Műszaki Egyetemenként működött.

A Budapesti Műszaki Egyetem, valamint az Építőipari és Közlekedési Műszaki Egyetem egyesítéséről szóló 1967. évi 14. tvr. értelmében sor került a Budapesti Műszaki Egyetem, valamint az Építőipari és Közlekedési Műszaki Egyetem egyesítésére, Budapesti Műszaki Egyetem megnevezéssel.

Az intézmény jelenlegi nevét a felsőoktatási intézményhálózat átalakításáról, továbbá a felsőoktatásról szóló 1993. évi LXXX. törvény módosításáról szóló 1999. évi LII. törvény állapította meg, 2000. január 1-jei hatállyal.

9. Jogszabályban meghatározott közfeladat: az Nftv.szerint a felsőoktatási intézmény a felsőoktatás feladatainak ellátására jött létre.

II.

Az intézmény alap- és vállalkozási tevékenysége

1. A költségvetési szerv alaptevékenysége:

- 1.1. Az intézmény állami feladatként ellátandó alaptevékenysége:

- Az 1.2. pontban meghatározott képzési területen osztott képzésben alapképzést, mesterképzést, valamint egységes, osztatlan képzést, illetve doktori képzést, továbbá szakirányú továbbképzést folytathat, s e képzésben oklevelet ad ki.
- A felsőoktatásról szóló 1993. évi LXXX. törvény szerint kifutó képzési rendszerben egyetemi és főiskolai szintű képzést folytat.
- A képzéshez kapcsolódó képzési területeken, tudományterületeken alap-, alkalmazott és kísérleti kutatásokat és fejlesztéseket, tudományszervezést, technológiai innovációt, valamint az oktatást támogató egyéb kutatásokat végez.
- A felsőoktatásról szóló 2005. évi CXXXIX. törvényben, az Nftv.-ben, a szakképzésről szóló 1993. évi LXXVI. törvényben, a szakképzésről szóló 2011. évi CLXXXVII. törvényben, és a felnőttképzésről szóló 2001. évi CI. törvényben foglaltak szerint a felsőoktatásnak nem minősülő szakképzést folytat.
- A nemzeti és az egyetemes kultúra és a művészetek közvetítésével, művelésével és fejlesztésével, az anyanyelvi és az idegen nyelvi ismeretek fejlesztésével hozzájárul a hallgatóknak az értelmiségi létre történő felkészítéséhez.
- Az oktatás és a kutatás színvonalas ellátásához szükséges nemzetközi kapcsolatait fejleszti és ápolja.
- Tankönyv- és jegyzetkiadást, taneszköz-fejlesztést végez. Az alaptevékenységi körbe tartozó hallgatók részére tankönyv- és jegyzetellátást, könyvtári és laboratóriumi szolgáltatást, kollégiumi elhelyezést, kulturális és sportolási lehetőséget nyújt, továbbá olyan szolgáltatásokat, amelyek a hallgatók beilleszkedését, egészséges életvitelét és egészségügyi ellátását szolgálják.
- Kollégiumi szolgáltatást nyújt.
- Hallgatói juttatások elosztásával és folyósításával kapcsolatos tevékenységet végez.
- Sportlétesítményeket működtet.
- Általános műszaki és gazdaságtudományi könyvtári, valamint országos műszaki szakkönyvtári szolgáltatást nyújt.
- Közfeladatfinanszírozású kutatás-fejlesztési támogatásban részesülő intézményként adatot gyűjt és szolgáltat kutatás-fejlesztési projektekről és az egyéb, Magyarországon folytatott K+F tevékenységről a Nemzeti Kutatás-nyilvántartási Rendszerbe (NKR).
- Az alkalmazásában lévő közalkalmazottak ellátásával kapcsolatos feladatokat végez.
- Az intézmény infrastruktúrájának fenntartásával és folyamatos fejlesztésével kapcsolatban feladatokat lát el.
- Pályázaton elnyert pénzeszközökből kutatási projektek megvalósítása, valamint megrendelések alapján kutatások, kísérleti fejlesztések végzése, kutatáshoz kapcsolódó szolgáltatások nyújtása, K+F tevékenységekhez kapcsolódó innováció.

A felsorolt feladatokat az intézmény alaptevékenységként látja el, amelynek alapvető anyagi feltételeit a fenntartó által biztosított és az államháztartás alrendszeréből származó támogatások, átvett pénzeszközök biztosítják, valamint az államháztartáson kívüli forrásból származó bevételek, illetve a számára felajánlott vagyon.

1.2. Képzési terület és képzési szint, amelyeken az intézmény képzést folytat, illetve folytathat képzési terület:

- bölcsészettudomány,
- gazdaságtudományok,
- informatika,
- műszaki,
- pedagógusképzés,
- társadalomtudomány,
- természettudomány;

alapképzés:

székhelyen, telephelyen: gazdaságtudományok, informatika, műszaki, pedagógusképzés, társadalomtudomány, természettudomány;

mesterképzés :

székhelyen, telephelyen: bölcsészettudomány, gazdaságtudományok, műszaki, informatika, pedagógusképzés, társadalomtudomány, természettudomány.

1.3. Tudományterület, amelyen doktori képzés, doktori fokozat odaítélés folyik:

- bölcsészettudományok,
- műszaki tudományok,
- társadalomtudományok,
- természettudományok,
- művészetek.

2. A költségvetési szerv vállalkozási tevékenysége

- 2.1. A vállalkozási tevékenység arányának jogszabályban meghatározottak szerinti felső határa: 33,33%. Az alap- és vállalkozási tevékenységek szétválasztásának elveit és a vállalkozási szerződéskötés rendjét az intézmény belső szabályzata rögzíti.
- 2.2. Az államháztartásról szóló 2011. évi CXCV. törvény 7. §-a alapján az alap- és vállalkozási tevékenységből származó bevételeket és kiadásokat elkülönítetten kell megtervezni és elszámolni. Az államháztartásról szóló törvény végrehajtásáról szóló 368/2011. (XII. 31.) Korm. rendelet (a továbbiakban: Ávr.) 65. § (1) bekezdésében meghatározottak szerint a vállalkozási tevékenységből származó eredmény az intézmény által felhasználható részből vállalkozási tartalékot kell képezni, amely az Ávr. 65. § (2) bekezdésében meghatározottak szerint használható fel. A vállalkozási tevékenység folytatása nem veszélyeztetheti a költségvetési szerv alaptevékenységének ellátását.
- 2.3. Amennyiben a vállalkozási tevékenység eredménye az Ávr. 65. § (3) bekezdés alapján negatív, a veszteséget az intézménynek elsősorban a korábbi év(ek)ben képzett és fel nem használt vállalkozási tartalékából kell fedezni. Ha az intézmény az alapító okiratában a vállalkozási tevékenységét megszünteti és a vállalkozási tevékenység negatív eredményére a korábbi év(ek)ben képzett és fel nem használt vállalkozási tartaléka nem nyújt fedezetet, akkor a veszteséget az alaptevékenysége tartaléka terhére köteles rendezni.

3. Az alaptevékenység és vállalkozási tevékenység államháztartási szakfeladatrend szerinti megjelölése:

Szakfeladat száma	Szakfeladatok megnevezése	Alaptevékenység	Vállalkozási tevékenység
180000	Nyomdai és egyéb sokszorosítási tevékenység	x	
470002	Tankönyvforgalmazás költségvetési szervnél	x	
522003	Parkoló, garázs üzemeltetése, fenntartása	x	
559012	Kollégiumi szálláshelynyújtás felsőoktatásban részt vevő hallgatók részére	x	
559014	Felsőoktatásban részt vevő hallgatók PPP diákotthoni elhelyezése	x	
559016	Felsőoktatásban részt vevő hallgatók lakhatási támogatása	x	
559099	Egyéb m.n.s. szálláshely-szolgáltatás	x	
581100	Könyvkiadás	x	
581400	Folyóirat, időszaki kiadvány kiadása	x	
620000	Információ-technológiai szolgáltatás	x	x

Szakfeladat száma	Szakfeladatok megnevezése	Alaptevékenység	Vállalkozási tevékenység
680002	Nem lakóingatlan bérbeadása, üzemeltetése	x	x
700000	Üzletvezetési, vezetői tanácsadás	x	x
711000	Építésmérnöki tevékenység, műszaki tanácsadás	x	x
712101	Mérőeszközök hitelesítése	x	x
712109	Egyéb, hatósági eljárás érdekében végzett műszaki vizsgálat, elemzés	x	x
712201	Összetétel-, tisztaságvizsgálat, -elemzés	x	x
712203	Fizikaitulajdonság-vizsgálat	x	x
712204	Összetett műszaki, elektronikai rendszer vizsgálata	x	x
712209	Egyéb, műszaki vizsgálat, elemzés	x	x
721111	Egészségügyi biotechnológiai alap kutatás	x	x
721112	Egészségügyi biotechnológiai alkalmazott kutatás	x	x
721113	Egészségügyi biotechnológiai kísérleti fejlesztés	x	x
721121	Környezeti, ipari biotechnológiai alap kutatás	x	x
721122	Környezeti, ipari biotechnológiai alkalmazott kutatás	x	x
721123	Környezeti, ipari biotechnológiai kísérleti fejlesztés	x	x
721911	Matematikai alap kutatás	x	x
721912	Matematikai alkalmazott kutatás	x	x
721913	Matematikai kísérleti fejlesztés	x	x
721941	Biológiai alap kutatás	x	x
721942	Biológiai alkalmazott kutatás	x	x
721943	Biológiai kísérleti fejlesztés	x	x
721951	Kémiai alap kutatás	x	x
721952	Kémiai alkalmazott kutatás	x	x
721953	Kémiai kísérleti fejlesztés	x	x
721961	Földtudomány alap kutatás	x	x
721962	Földtudományi alkalmazott kutatás	x	x
721963	Földtudományi kísérleti fejlesztés	x	x
721971	Műszaki tudományi alap kutatás	x	x
721972	Műszaki tudományi alkalmazott kutatás	x	x
721973	Műszaki tudományi kísérleti fejlesztés	x	x
721981	Fizikai alap kutatás	x	x
721982	Fizikai alkalmazott kutatás	x	x
721983	Fizikai kísérleti fejlesztés	x	x
722011	Gazdaságtudományi alap kutatás	x	x
722012	Gazdaságtudományi alkalmazott kutatás	x	x
722013	Gazdaságtudományi kísérleti fejlesztés	x	x
722024	Pszichológia- és viselkedéstudományi alap kutatás	x	x
722025	Pszichológia- és viselkedéstudományi alkalmazott kutatás	x	x
722026	Pszichológia- és viselkedéstudományi kísérleti fejlesztés	x	x
730000	Reklám, piackutatás	x	x
749050	M.n.s. egyéb szakmai, tudományos, műszaki tevékenység	x	x
749010	Igazságügyi szakértői tevékenység	x	x
749040	K+F tevékenységekhez kapcsolódó innováció	x	x
823000	Konferencia, kereskedelmi bemutató szervezése	x	x
854212	Szakirányú továbbképzés	x	

Szakfeladat száma	Szakfeladatok megnevezése	Alaptevékenység	Vállalkozási tevékenység
854213	Felsőfokú végzettségi szintet nem biztosító egyéb képzés	x	x
854222	Informatikai képzési terület	x	
854223	Műszaki képzési terület	x	
854225	Természettudományi képzési terület	x	
854232	Gazdaságtudományok képzési terület	x	
854236	Pedagógusképzés	x	
854238	Társadalomtudományi képzési terület	x	
854242	Informatikai képzési terület	x	
854243	Műszaki képzési terület	x	
854245	Természettudományi képzési terület	x	
854252	Gazdaságtudományok képzési terület	x	
854256	Pedagógusképzés	x	
854258	Társadalomtudományi képzési terület	x	
854263	Műszaki képzési terület	x	
854272	Informatikai képzési terület	x	
854273	Műszaki képzési terület	x	
854275	Természettudományi képzési terület	x	
854282	Gazdaságtudományok képzési terület	x	
854284	Művészeti képzési terület	x	
854288	Társadalomtudományi képzési terület	x	
854292	Kifutó rendszerben egyetemi képzés	x	
854311	Köztársasági ösztöndíj	x	
854312	Miniszteri ösztöndíjak	x	
854313	Tanulmányi ösztöndíj	x	
854314	Szociális ösztöndíjak	x	
854315	Doktorandusz ösztöndíjak	x	
854316	Egyéb pénzbeli hallgatói juttatások, ösztöndíjak	x	
854317	Oktatói ösztöndíjak	x	
854318	Tankönyv- és jegyzettámogatás	x	
854319	Felsőoktatás-fejlesztés (minőség-, tehetséggondozás, kisszak)	x	
855931	Iskolarendszeren kívüli nem szakmai oktatás	x	x
855932	Iskolarendszeren kívüli szakmai oktatás	x	x
855935	Szakmai továbbképzések	x	x
855937	M.n.s. egyéb felnőttoktatás	x	x
889966	Jóléti, sport- és kultúratámogatások	x	
910121	Könyvtári állomány gyarapítása, nyilvántartása	x	
910122	Könyvtári állomány feltárása, megőrzése, védelme	x	
910123	Könyvtári szolgáltatások	x	
931102	Sportlétesítmények működtetése és fejlesztése	x	x
931903	M.n.s. egyéb sporttámogatás	x	

4. Az intézmény szakágazati besorolása

Az intézmény államháztartási szakágazati besorolása: 854200 – Felsőfokú oktatás

*III.**Az intézmény működése*

1. Az intézmény élén magasabb vezetői megbízás alapján a rektor áll, akit - nyilvános pályázat útján – Magyarország köztársasági elnöke az Nftv. vonatkozó rendelkezése szerint bíz meg, illetve ment fel.
2. A foglalkoztatottak foglalkoztatási jogviszonya: az intézmény alkalmazottai a közalkalmazottak jogállásáról szóló 1992. évi XXXIII. törvény hatálya alá tartozó közalkalmazottak.
3. Az intézmény szervezeti felépítését és működésének rendjét, a vezetők közötti feladatmegosztást, a belső és külső kapcsolatokra vonatkozó további jogszabályok által előírt rendelkezéseket az intézmény szervezeti és működési szabályzata határozza meg. Az intézmény az Nftv.-ben foglaltak szerint küldi meg szervezeti és működési szabályzatát az oktatásért felelős miniszternek.
4. Az intézmény szervezeti tagolása (az 1. számú mellékletnek megfelelően): Az egyetem divizionális szervezatként működik, vezetése stratégiai és operatív végrehajtó szintekre tagozódik. Az egyetem a karokat és a Hallgatói Önkormányzatot tekinti divízióknak, melyek között a munkamegosztás tárgyi elvű, képzési ágak és tudományágak szerinti. Az intézmény oktatási és tudományos kutatási feladatokat ellátó, valamint az oktatás és tudományos kutatás irányítását segítő és törzskari, az oktatást és tudományos kutatást szolgáltatásaikkal közvetlenül, és bevételeikkel közvetetten támogató, továbbá rendszerfenntartó és rendszerellátó szolgáltatásokkal segítő szervezeti egységekre tagozódik.
Az intézmény az Nftv. szerinti szervezeti felépítését, tagolását az egyes szervezeti egységeket és működésük rendjét a szervezeti és működési szabályzat határozza meg.
5. Az intézmény hallgatói létszáma:
– az Nftv.-ben meghatározottak szerint felvehető maximális hallgatói létszám 30 415 fő.

*IV.**Az intézmény gazdálkodása*

1. Az intézmény ingatlanállománya:
 - 1.1. A Magyar Állam tulajdonában lévő ingatlanok, melyek az intézmény vagyonkezelésében vannak a Magyar Nemzeti Vagyonkezelő Zrt-vel kötött SZT-32242 számú vagyonkezelési szerződés szerint. (2. számú melléklet szerint)
 - 1.2. Az intézmény tulajdonában lévő ingatlanok jegyzéke: nincs az intézménynek.
 - 1.3. További, az intézmény használatában lévő ingatlanok jegyzéke és a használat jogcíme: nincs az intézménynek.
2. Az intézményi hozzájárulással vagy közreműködéssel létrehozott, illetve működtetett társaságok, egyesületek, alapítványok és egyéb szervezetek jegyzéke és alapító okiratai, illetve az alapítással összefüggő más dokumentumai a szervezeti és működési szabályzat mellékletét képezik.

*V.**Záró rendelkezések*

Jelen alapító okirat a törzskönyvi nyilvántartásba történő bejegyzés napján lép hatályba, ezzel egyidejűleg az intézmény 2010. november 2-án kelt, OK-279-2/2010. iktatószámú alapító okirata a hatályát veszti.

Budapest, 2013. március 21.

5516-1/2013.

Balog Zoltán s. k.,
emberi erőforrások minisztere

1. sz. melléklet

A BME szervezeti ábrája

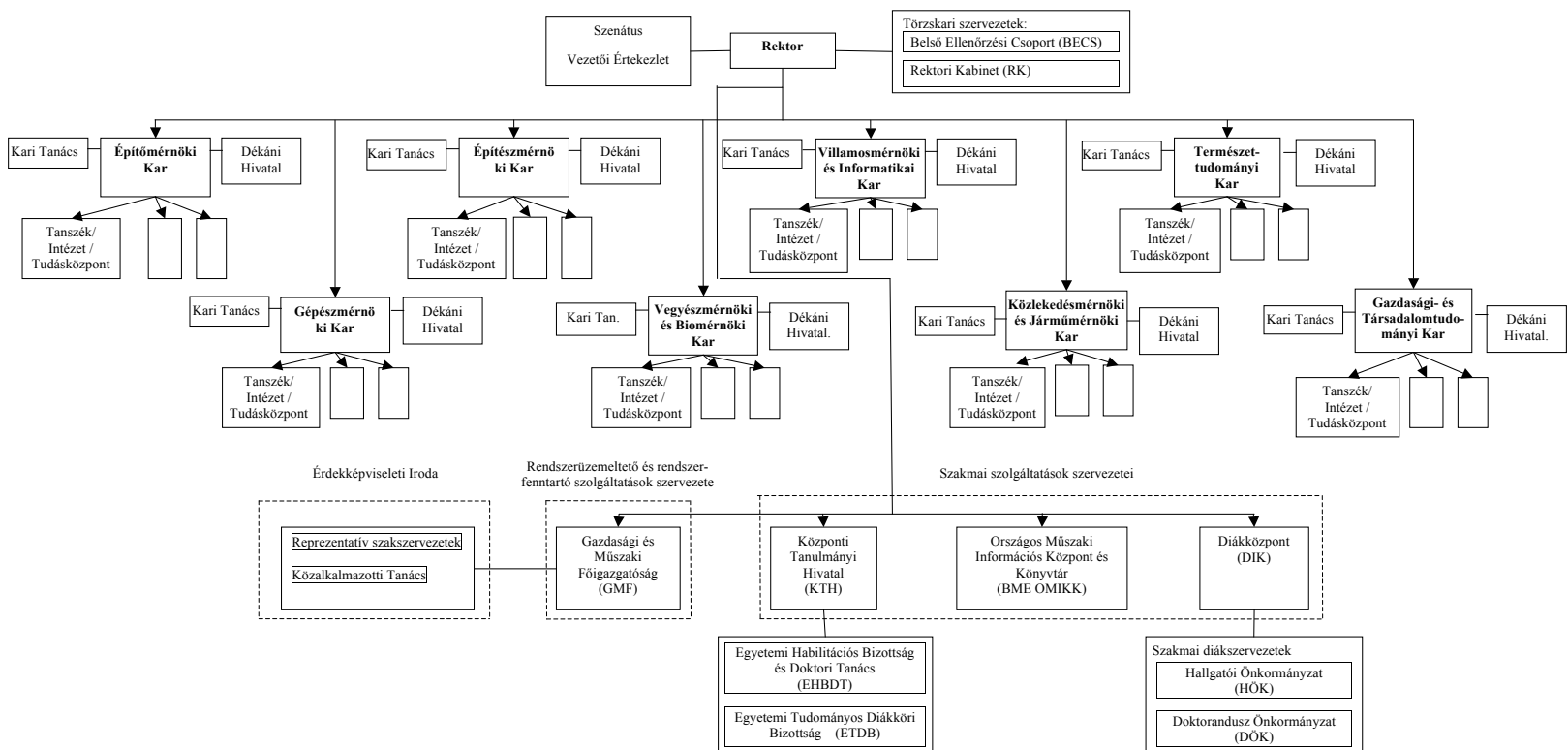

Az átfogó szervezeti egységek (karok, GMF, BME OMIKK, KTH, DIK, RK, BECS) szervezeti egységekre tagozódnak: Tanszék, intézet, dékáni hivatal, igazgatóság, osztály, csoport stb.

2. számú melléklet (BME)

Sor-szám	Település	Cím, utca, házszám	Helyrajzi szám	Magyar Állam tulajdoni hányada	BME által vagyonkezelt hányad
1	Törökbálint	Külterület	062/88	842/2701	206/2701
2	Balatonkenese	8174 Balaton út 7 hrsz.	7	1/1	1/1
3	Balatonfüred	Névtelen tér 71/5 hrsz.	71/5	1/1	1/1
4	Balatonfüred	8230 Széchenyi utca 10.	79/3	1/1	1/1
5	Göd	2131 Bischoff házaspár utca 8.	419	1/1	1/1
6	Balatonboglár	8630 Dózsa György utca 110.	2011	1/1	1/1
7	Kismaros	2623 Szerpentin utca 78.	3427	1/1	1/1
8	Budapest	1117 Dombóvári út 3.	3925/3	1/1	1/1
9	Budapest	1116 Hauszmann Alajos utca 5. Nádorliget utca 10. Szerémi út 9.	3972	1/1	1/1
10	Budapest	1111 Magyar tudósok körút 7.	4082/23	1/1	28431/99703
11	Budapest	1111 Magyar tudósok körút 2.	4082/31	1/1	48318/114088
12	Budapest	1110 Irinyi János utca 17.	4107/24	1/1	1/1
13	Budapest	1110 Műegyetem rkp.	4110	1/1	1/1
14	Budapest	1110 Stoczek utca 9.	4116/5	1/1	1/1
15	Budapest	1110 Egrý József utca 28.	4134/23	1/1	1/1
16	Budapest	1110 Irinyi János utca	4137/30	1/1	1/1
17	Budapest	1110 Bercsényi utca	4208/7	1/1	1/1
18	Budapest	1110 Bercsényi utca 30.	4208/13	1/1	1/1
19	Budapest	1110 Bercsényi utca	4208/14	1/1	1/1
20	Budapest	1110 Diószegi út 49.	4669	1/1	1/1
21	Budapest	1110 Bartók Béla út 19.	5034/1/A/51	1/1	1/1
22	Budapest	1110 Bartók Béla út 15.	5034/2	1/1	1/1
23	Budapest	1110 Mátyóki Ádám út 10.	5035	1/1	1/1
24	Balatonlelle	8638 Köztársaság utca 14.	5265	1/1	1/1
25	Budapest	1110 Bertalan Lajos utca 14.	5524	1/1	1/1
26	Budapest	1111 Budafoki út 6.	5534	1/1	1/1
27	Budapest	I. ker., Gyorskocsi utca 5–7.	14126/1	1/1	1/1
28	Törökbálint	külterület	062/92	1/1	1/1

A Debreceni Egyetem alapító okirata

Az államháztartásról szóló 2011. évi CXCV. törvény 8. §-ában foglaltak végrehajtására, a nemzeti felsőoktatásról szóló 2011. évi CCIV. törvény (a továbbiakban: Nftv.) 73. § (3) bekezdés a) pontjában foglalt feladatkörömben eljárva, az Nftv. 4. § (4) bekezdésére, és 2. melléklet I. fejezetére, a szakfeladatrendről és az államháztartási szakágazati rendről szóló 56/2011. (XII. 31.) NGM rendeletrre, továbbá az államháztartásról szóló törvény végrehajtásáról szóló 368/2011. (XII. 31.) Korm. rendelet 5. §-ára tekintettel a Debreceni Egyetem (a továbbiakban: intézmény) alapító okiratának egységes szerkezetbe foglalt szövegét az alábbiak szerint állapítom meg:

I.

Általános rendelkezések

1. A költségvetési szerv:
 - 1.1. Neve: Debreceni Egyetem
 - 1.2. Rövidített megnevezése: DE
 - 1.3. Angol nyelvű megnevezése: University of Debrecen
2. Székhelye: 4032 Debrecen, Egyetem tér 1.
3. A költségvetési szerv gazdálkodási besorolása: önállóan működő és gazdálkodó központi költségvetési szerv.
4. A létrehozásáról rendelkező jogszabály: a felsőoktatási intézményhálózat átalakításáról, továbbá a felsőoktatásról szóló 1993. évi LXXX. törvény módosításáról szóló 1999. évi LII. törvény.
5. Működési köre: az Nftv.-ben foglaltak szerint Magyarország területe (és e területen kívül).
6. Irányító szerv (fenntartói irányítást gyakorló szerv) neve, székhelye: Emberi Erőforrások Minisztériuma, 1054 Budapest, Akadémia u. 3.
Az alapítói jogok gyakorlója: az Nftv.-ben foglaltak szerint az Országgyűlés, 1055 Budapest, Kossuth tér 1–3.
7. Az intézmény működési helye:
 - 7.1. Az intézmény telephelyei:
 - 4220 Hajdúböszörmény, Désány I. u. 1–9.,
 - 5300 Karcag, Kisújszállási u. 166.,
 - 4400 Nyíregyháza, Sóstói u. 2–4.,
 - 4400 Nyíregyháza, Westsik Vilmos u. 4–6.
 - 4400 Nyíregyháza, Bethlen Gábor u. 58–60.
 - 3554 Bükkaranyos, hrsz: 1855 (zártkert)
 - 7.2. Az intézmény székhelyen kívüli képzésének helyszíne:
RO 410209 Oradea, Str. Primariei, Nr. 36.
 - 7.3. Az intézmény által alapított és fenntartott köznevelési intézmény:
 - neve: Debreceni Egyetem Orvos- és Egészségtudományi Centrum Napközi Otthonos Óvoda
címe: 4032 Debrecen, Nagyerdei krt. 98.,
 - neve: Debreceni Egyetem Gyakorló Óvodája
címe: 4220 Hajdúböszörmény, Désány I. u. 1–9.,
 - neve: Debreceni Egyetem Kossuth Lajos Gyakorló Gimnáziuma
címe: 4029 Debrecen, Csengő út 4.,
 - neve: Debreceni Egyetem Kossuth Lajos Gyakorló Általános Iskolája
címe: 4024 Debrecen, Kossuth u. 33.,
 - neve: Debreceni Egyetem Arany János Gyakorló Általános Iskolája
címe: 4026 Debrecen, Hajó u. 18–20.,
 - neve: Debreceni Egyetem Balásházy János Gyakorló Szakközépiskolája, Gimnáziuma és Kollégiuma
címe: 4014 Debrecen, Mezőgazdász utca 1.

8. Közvetlen jogelődök:

Az intézmény történelmi gyökerei visszanyúlnak a Debreceni Református Kollégium alapításáig (1538), amelynek később kialakult három akadémiai tagozatára alapozva jött létre a Debreceni magyar királyi Tudományegyetem az 1912. évi XXXVI. törvénycikk alapján. A felsőoktatási intézményhálózat átalakításáról, továbbá a felsőoktatásról szóló 1993. évi LXXX. törvény módosításáról szóló 1999. évi LII. törvény rendelkezései alapján 2000. január 1-jei hatállyal létrehozott intézmény jogelődjei:

- a Debreceni Agrártudományi Egyetem, amely a Debreceni Agrártudományi Egyetem létesítéséről szóló 1970. évi 20. tvr.-rel és a debreceni Agrártudományi Egyetem létesítéséről szóló 1970. évi 20. tvr. végrehajtásáról szóló 1028/1970. (VIII. 7.) Korm. határozattal jött létre az 1868. évben létrehozott Országos Felsőbb Gazdasági Tanintézet, majd az 1906-tól Debreceni magyar királyi Gazdasági Akadémia jogutódaként; és az ennek szervezetében működő, 1947-ben alapított Karcagi Kutatóintézet, továbbá az 1927-ben alapított Nyíregyházi Kutató Központ;
- a Debreceni Orvostudományi Egyetem, amelynek jogelődje az 1912. évi XXXVI. törvénycikk alapján létrehozott Debreceni magyar királyi Tudományegyetemből az orvostudományi egyetemek szervezetének és működésének átmeneti szabályozásáról szóló 27/1951. (I. 28.) MT rendelettel önálló egyetemenként létrehozott orvostudományi egyetem;
- a Hajdúböszörményi Wargha István Pedagógiai Főiskola, amely a tanárképző főiskolán folyó képzésről szóló 1970. évi 25. sz. tvr. és a Nyíregyházi Tanárképző Főiskolán az óvónőképzés megszervezéséről szóló 153/1971. (M.K. 16.) MM utasítás alapján a Nyíregyházi Tanárképző Főiskola intézeteként jött létre és a főiskolákról szóló 1048/1990. (III. 21.) MT határozat szerint Hajdúböszörményi Óvónőképző Főiskolaként működött;
- a Kossuth Lajos Tudományegyetem, amely az 1912. évi XXXVI. törvénycikk alapján létrehozott Debreceni magyar királyi Tudományegyetem jogutód felsőoktatási intézménye, amely Kossuth Lajos nevét 1952-ben vette fel. Az Ybl Miklós Műszaki Főiskola debreceni tagozata 1995-től, a Liszt Ferenc Zeneművészeti Főiskola debreceni konzervatóriuma 1998-tól került az egyetem szervezetébe.

9. A költségvetési szerv közfeladata: Az Nftv. szerint a felsőoktatási intézmény a felsőoktatás feladatainak ellátására jött létre.

*II.**Az intézmény alap- és vállalkozási tevékenysége*

1. A költségvetési szerv alaptevékenysége:

1.1. Az intézmény állami feladatként ellátandó alaptevékenysége:

- Az 1.2. pontban meghatározott képzési területen és képzési szinten alapképzést, mesterképzést, egységes, osztatlan képzést, továbbá szakirányú továbbképzést folytathat, s e képzésben oklevelet ad ki.
- Az oktatásért felelős miniszternek a felsőoktatásról szóló 1993. évi LXXX. törvény alapján kiadott szakindítási engedélyek alapján kifutó rendszerben egyetemi és főiskolai szintű képzést folytat.
- Az 1.3. pontban meghatározott szakmacsoportban, kifutó rendszerben, felsőfokú szakképzést folytathat, s e képzésben bizonyítványt ad ki.
- A felsőoktatásról szóló 2005. évi CXXXIX törvényben, az Nftv.-ben, a szakképzésről szóló 1993. évi LXXVI. törvényben, a szakképzésről szóló 2011. évi CLXXXVII. törvényben, a közoktatásról szóló 1993. évi LXXIX. törvényben, a nemzeti köznevelésről szóló 2011. évi CXCV. törvényben, és a felnőttképzésről szóló 2001. évi CL. törvényben foglaltak szerint részt vesz a köznevelési, továbbá a felsőoktatásnak nem minősülő szakképzési és az ágazati törvényekben meghatározott egyéb képzési feladatok megvalósításában.
- Az intézmény szervezeti és működési szabályzatának mellékletében foglalt területeken, az erre vonatkozó külön jogszabály rendelkezései szerint részt vesz a szakorvos, a szakfogorvos, a szakgyógyszerész, a klinikai szakpszichológus, a népegészségügyi szakember képzésében, beleértve más felsőfokú végzettséggel rendelkezők egészségügyi szak- és továbbképzését.
- A képzéshez kapcsolódó képzési területeken, tudományterületeken alap-, alkalmazott és kísérleti kutatásokat és fejlesztéseket, tudományszervezést, technológiai innovációt, valamint az oktatást támogató egyéb kutatásokat végez.
- Az Nftv.-ben foglaltak alapján részt vesz az egészségügy és az agrárgazdaság körébe tartozó feladatok ellátásában a vonatkozó külön jogszabályok rendelkezései szerint.

- Köznevelési intézmény alapítójaként és fenntartójaként köznevelési feladatokat lát el, pedagógusképzést folytató intézményként gyakorló köznevelési intézmény fenntartója.
- A gyakorlati képzés céljaira tanüzemet, tangazdaságot üzemeltet.
- Egészségügyi ellátás céljából egészségügyi szolgáltatót létesít és tart fenn klinikai központként.
- A nemzeti és az egyetemes kultúra és a művészetek közvetítésével, művelésével és fejlesztésével, az anyanyelvi és az idegen nyelvi ismeretek átadásával, fejlesztésével hozzájárul a hallgatók felkészítéséhez az értelmiségi létre.
- Az oktatás, a kutatás és a művészeti tevékenység színvonalas ellátásához szükséges nemzetközi kapcsolatait fejleszti és ápolja.
- Tankönyv- és jegyzetkiadást, taneszközfejlesztést végez.
- Az alaptevékenységi körbe tartozó hallgatók részére saját szervezetében tankönyv- és jegyzetellátást, könyvtári és laboratóriumi szolgáltatást, kollégiumi elhelyezést, kulturális és sportolási lehetőséget nyújt, továbbá olyan szolgáltatásokat, amelyek a hallgatók beilleszkedését, egészséges életvitelét és egészségügyi ellátását szolgálják.
- Diákotthoni szolgáltatást nyújt.
- Könyvtára – nemzeti gyűjtőkörű könyvtárként – részt vesz a tudományos és szakkönyvtári ellátásban.
- Az alkalmazásában lévő közalkalmazottak ellátásával kapcsolatos feladatokat végez a vonatkozó jogszabályok szerint.
- Az intézmény infrastruktúrájának fenntartásával és folyamatos fejlesztésével kapcsolatban saját szervezetében lát el feladatokat.
- Feladatai teljesítése érdekében gazdasági, továbbá belső ellenőrzési feladatot ellátó funkcionális szervezeti egységet, valamint igazgatási, szervezési, műszaki szolgáltató és más, a működést biztosító funkcionális szervezeti egységeket működtet.
- Felvételi előkészítő és egyéb tanfolyamok tartása, nyelvvizsgáztatás.
- Kivételes zenei tehetségű fiatalok számára előkészítő tagozat működtetése.
- A képzéshez kapcsolódó tudományterületeken kultúraművelés és -fejlesztés, művészeti, szaktanácsadói és egyéb tevékenység.
- Egészségbiztosítás által nem finanszírozott gyógyító, egészségügyi és népegészségügyi szolgáltatás.
- Az intézményi infrastruktúra szabad kapacitásainak hasznosítása (kiadói tevékenység, nyomdaipari szolgáltatások, nyomdaipari termékek gyártása, munkahelyi vendéglátás, üzemi étkeztetés, sportlétesítmények és oktatást szolgáló helyiségek, valamint kollégiumi szálláshelyek bérbeadása).

A felsorolt feladatokat az intézmény alaptevékenységként látja el, amelynek alapvető anyagi feltételeit a fenntartó által biztosított és az államháztartás alrendszeréből származó támogatások, átvett pénzeszközök biztosítják, valamint az államháztartáson kívüli forrásból származó bevételek, illetve a számára felajánlott vagyon.

1.2. Képzési terület és képzési szint, amelyeken az intézmény képzést folytat, illetve folytathat

képzési terület:

- agrár,
- bölcsészettudomány,
- gazdaságtudományok,
- informatika,
- jogi,
- műszaki,
- művészet,
- orvos- és egészségtudomány,
- pedagógusképzés,
- sporttudomány,
- társadalomtudomány,
- természettudomány;

alapképzés:

székhelyen, telephelyen: agrár, bölcsészettudomány, gazdaságtudományok, informatika, jogi, műszaki, művészet, orvos- és egészségtudomány, pedagógusképzés, sporttudomány, társadalomtudomány, természettudomány;

székhelyen kívül:

- agrár (Nagyvárad, RO 410209 Oradea, Str. Primariei, Nr. 36.);

mesterképzés:

székhelyen, telephelyen: agrár, bölcsészettudomány, gazdaságtudományok, informatika, jogi- és igazgatási, műszaki, művészet, orvos- és egészségtudomány, pedagógusképzés, társadalomtudomány, természettudomány.

1.3. Felsőfokú szakképzés szakmacsoportja, amelyben az intézmény kifizető rendszerben szakképzést folytat:

székhelyen, telephelyen:

- egészségügy,
- egyéb szolgáltatások,
- elektrotechnika-elektronika,
- informatika,
- kereskedelem, marketing, üzleti adminisztráció,
- közgazdaság,
- mezőgazdaság,
- művészet, közművelődés, kommunikáció,
- oktatás,
- szociális szolgáltatások,
- ügyvitel,
- vendéglátás-idegenforgalom.

1.4. Tudományterület, amelyen doktori képzés, doktori fokozat odaítélés folyik:

- agrártudományok,
- bölcsészettudományok,
- műszaki tudományok,
- orvostudományok,
- társadalomtudományok,
- természettudományok.

2. A költségvetési szerv vállalkozási tevékenysége:

A költségvetési szerv nem folytat vállalkozási tevékenységet.

3. Az alaptevékenység államháztartási szakfeladatrend szerinti megjelölése:

Szakfeladat száma	Szakfeladatok megnevezése
010000	Növénytermesztés, állattenyésztés, vadgazdálkodás és kapcsolódó szolgáltatások
552001	Üdülői szálláshely-szolgáltatás
559011	Kollégiumi szálláshelynyújtás közoktatásban tanulók számára
559012	Kollégiumi szálláshelynyújtás felsőoktatásban részt vevő hallgatók számára
559014	Felsőoktatásban részt vevő hallgatók PPP diákotthoni elhelyezése
559016	Felsőoktatásban részt vevő hallgatók lakhatási támogatása
559099	Egyéb m.n.s. szálláshely-szolgáltatás
562912	Óvodai intézményi étkeztetés
562913	Iskolai intézményi étkeztetés
562914	Tanulók kollégiumi étkeztetése
562917	Munkahelyi étkeztetés
562920	Egyéb vendéglátás
581100	Könyvkiadás
581400	Folyóirat, időszaki kiadvány kiadása
680001	Lakóingatlan bérbeadása, üzemeltetése
721111	Egészségügyi biotechnológiai alap kutatás
721112	Egészségügyi biotechnológiai alkalmazott kutatás
721113	Egészségügyi biotechnológiai kísérleti fejlesztés

Szakfeladat száma	Szakfeladatok megnevezése
721121	Környezeti, ipari biotechnológiai alapkutatás
721122	Környezeti, ipari biotechnológiai alkalmazott kutatás
721123	Környezeti, ipari biotechnológiai kísérleti fejlesztés
721131	Mezőgazdasági biotechnológiai alapkutatás
721132	Mezőgazdasági biotechnológiai alkalmazott kutatás
721133	Mezőgazdasági biotechnológiai kísérleti fejlesztés
721911	Matematikai alapkutatás
721912	Matematikai alkalmazott kutatás
721913	Matematikai kísérleti fejlesztés
721921	Orvostudományi alapkutatás
721922	Orvostudományi alkalmazott kutatás
721923	Orvostudományi kísérleti fejlesztés
721931	Agrártudományi alapkutatás
721932	Agrártudományi alkalmazott kutatás
721933	Agrártudományi kísérleti fejlesztés
721941	Biológiai alapkutatás
721942	Biológiai alkalmazott kutatás
721943	Biológiai kísérleti fejlesztés
721951	Kémiai alapkutatás
721952	Kémiai alkalmazott kutatás
721953	Kémiai kísérleti fejlesztés
721961	Földtudományi alapkutatás
721962	Földtudományi alkalmazott kutatás
721963	Földtudományi kísérleti fejlesztés
721971	Műszaki tudományi alapkutatás
721972	Műszaki tudományi alkalmazott kutatás
721973	Műszaki tudományi kísérleti fejlesztés
721981	Fizikai alapkutatás
721982	Fizikai alkalmazott kutatás
721983	Fizikai kísérleti fejlesztés
722011	Gazdaságtudományi alapkutatás
722012	Gazdaságtudományi alkalmazott kutatás
722013	Gazdaságtudományi kísérleti fejlesztés
722014	Jog-és államtudományi alapkutatás
722015	Jog-és államtudományi alkalmazott kutatás
722016	Jog-és államtudományi kísérleti fejlesztés
722017	Szociológiai alapkutatás
722018	Szociológiai alkalmazott kutatás
722019	Szociológiai kísérleti fejlesztés
722021	Filozófia- és történettudományi alapkutatás
722022	Filozófia- és történettudományi alkalmazott kutatás
722023	Filozófia- és történettudományi kísérleti fejlesztés
722024	Pszichológia- és viselkedéstudományi alapkutatás
722025	Pszichológia- és viselkedéstudományi alkalmazott kutatás
722026	Pszichológia- és viselkedéstudományi kísérleti fejlesztés
722031	Nyelv- és irodalomtudományi alapkutatás

Szakfeladat száma	Szakfeladatok megnevezése
722032	Nyelv- és irodalomtudományi alkalmazott kutatás
722033	Nyelv- és irodalomtudományi kísérleti fejlesztés
749010	Igazságügyi szakértői tevékenység
749040	K+F tevékenységekhez kapcsolódó innováció
823000	Konferencia, kereskedelmi bemutató szervezése
829000	Egyéb kiegészítő gazdasági tevékenység
851011	Óvodai nevelés, ellátás
851012	Sajátos nevelési igényű gyermekek óvodai nevelése, ellátása
852011	Általános iskolai tanulók nappali rendszerű nevelése, oktatása (1–4. évfolyam)
852012	Sajátos nevelési igényű általános iskolai tanulók nappali rendszerű nevelése, oktatása (1–4. évfolyam)
852021	Általános iskolai tanulók nappali rendszerű nevelése, oktatása (5–8. évfolyam)
852022	Sajátos nevelési igényű általános iskolai tanulók nappali rendszerű nevelése, oktatása (5–8. évfolyam)
853111	Nappali rendszerű gimnáziumi oktatás (9–12/13. évfolyam)
853112	Sajátos nevelési igényű tanulók nappali rendszerű gimnáziumi oktatása (9–12/13. évfolyam)
853121	Nappali rendszerű szakközépiskolai oktatás (9–12/13. évfolyam)
853122	Sajátos nevelési igényű tanulók nappali rendszerű szakközépiskolai oktatása (9–12/13. évfolyam)
853124	Szakközépiskolai felnőttoktatás (9–12/13. évfolyam)
853211	Szakképesítés megszerzésére felkészítő nappali rendszerű szakmai elméleti oktatás a szakképzési évfolyamokon
853212	Sajátos nevelési igényű tanulók szakképesítés megszerzésére felkészítő nappali rendszerű szakmai elméleti oktatása a szakképzési évfolyamokon
853214	Szakképesítés megszerzésére felkészítő szakmai elméleti felnőttoktatás
853221	Szakképesítés megszerzésére felkészítő nappali rendszerű szakmai gyakorlati oktatás a szakképzési évfolyamokon
853222	Sajátos nevelési igényű tanulók szakképesítés megszerzésére felkészítő nappali rendszerű szakmai gyakorlati oktatása a szakképzési évfolyamokon
854211	Felsőfokú szakképzés
854212	Szakirányú továbbképzés
854213	Felsőfokú végzettségi szintet nem biztosító egyéb képzés
854214	Egészségügyi szakmai képzés
854221	Agrár képzési terület
854222	Informatikai képzési terület
854223	Műszaki képzési terület
854224	Orvos- és egészségtudományi képzési terület
854225	Természettudományi képzési terület
854231	Bölcsészettudományi képzési terület
854232	Gazdaságtudományok képzési terület
854233	Jogi és igazgatási képzési terület
854234	Művészeti képzési terület
854236	Pedagógusképzés
854237	Sporttudományi képzési terület
854238	Társadalomtudományi képzési terület
854241	Agrár képzési terület
854242	Informatikai képzési terület
854243	Műszaki képzési terület

Szakfeladat száma	Szakfeladatok megnevezése
854244	Orvos- és egészségtudományi képzési terület
854245	Természettudományi képzési terület
854251	Bölcsészettudományi képzési terület
854252	Gazdaságtudományok képzési terület
854253	Jogi és igazgatási képzési terület
854254	Művészeti képzési terület
854256	Pedagógusképzés
854257	Sporttudományi képzési terület
854258	Társadalomtudományi képzési terület
854261	Agrár képzési terület
854262	Jogi és igazgatási képzési terület
854263	Műszaki képzési terület
854264	Művészeti képzési terület
854265	Orvos- és egészségtudományi képzési terület
854271	Agrár képzési terület
854272	Informatikai képzési terület
854273	Műszaki képzési terület
854274	Orvos- és egészségtudományi képzési terület
854275	Természettudományi képzési terület
854281	Bölcsészettudományi képzési terület
854282	Gazdaságtudományok képzési terület
854283	Jogi és igazgatási képzési terület
854284	Művészeti képzési terület
854286	Pedagógusképzés
854287	Sporttudományi képzési terület
854288	Társadalomtudományi képzési terület
854291	Kifutó rendszerben főiskolai képzés
854292	Kifutó rendszerben egyetemi képzés
854311	Köztársasági ösztöndíj
854312	Miniszteri ösztöndíjak
854313	Tanulmányi ösztöndíj
854314	Szociális ösztöndíjak
854315	Doktorandusz ösztöndíjak
854316	Egyéb pénzbeli hallgatói juttatások, ösztöndíjak
854317	Oktatói ösztöndíjak
854318	Tankönyv- és jegyzettámogatás
854319	Felsőoktatás-fejlesztés (minőség-, tehetséggondozás, kissozak)
854329	Egyéb felsőoktatás-szervezési feladatok
855911	Általános iskolai napközi otthoni nevelés
855912	Sajátos nevelési igényű tanulók napközi otthoni nevelése
855914	Általános iskolai tanulószobai nevelés
855915	Sajátos nevelési igényű tanulók általános iskolai tanulószobai nevelése
855921	Nappali rendszerű iskolai oktatásban résztvevő tanulók kollégiumi, externátusi nevelése
855922	Nappali rendszerű iskolai oktatásban részt vevő sajátos nevelési igényű tanulók kollégiumi, externátusi nevelése
855931	Iskolarendszeren kívüli nem szakmai oktatás

Szakfeladat száma	Szakfeladatok megnevezése
855932	Iskolarendszeren kívüli szakmai oktatás
855937	M.N.S. egyéb felnőttoktatás
856000	Oktatást kiegészítő tevékenységek komplex támogatása
856091	Szakképzési és felnőttképzési támogatások
856092	Munkaerő-piaci felnőttképzéshez kapcsolódó szakmai szolgáltatások
856099	Egyéb oktatást kiegészítő tevékenység
860000	Egészségügy intézményeinek, programjainak komplex fejlesztési támogatása
861001	Fekvőbetegek aktív ellátása
861003	Bentlakásos egészségügyi rehabilitációs ellátás
862211	Járó betegek gyógyító szakellátása
862212	Járó betegek rehabilitációs szakellátása
862213	Járó betegek gyógyító gondozása
862214	Járó betegek egynapos ellátása (pl. művesekezelés)
862231	Foglalkozás-egészségügyi alapellátás
862232	Foglalkozás-egészségügyi szakellátás
862240	Egyéb, máshova nem sorolt járóbeteg-ellátás
862301	Fogorvosi alapellátás
862303	Fogorvosi szakellátás
869031	Egészségügyi laboratóriumi szolgáltatások
869032	Képkötő diagnosztikai szolgáltatások
869039	Egyéb, máshova nem sorolt kiegészítő egészségügyi szolgáltatás
889101	Bölcsődei ellátás
910110	Nemzeti könyvtári feladatok
910121	Könyvtári állomány gyarapítása, nyilvántartása
910122	Könyvtári állomány feltárása, megőrzése, védelme
910123	Könyvtári szolgáltatások
910411	Növény- és állatkertek működtetése, a belépés és látogatás biztosítása
910412	Növény-és állatkertek megőrzése és fenntartása
931102	Sportlétesítmények működtetése és fejlesztése

4. Az intézmény szakágazati besorolása

Az intézmény államháztartási szakágazati besorolása: 854200 – Felsőfokú oktatás

III.

Az intézmény működése

1. Az intézmény élén magasabb vezetői megbízás alapján a rektor áll, akit – nyilvános pályázat útján – Magyarország köztársasági elnöke az Nftv. vonatkozó rendelkezése szerint bíz meg, illetve ment fel.
2. foglalkoztatottak foglalkoztatási jogviszonya: az intézmény alkalmazottai a közalkalmazottak jogállásáról szóló 1992. évi XXXIII. törvény hatálya alá tartozó közalkalmazottak.
3. Az intézmény szervezeti felépítését és működésének rendjét, a vezetők közötti feladatmegosztást, a belső és külső kapcsolatokra vonatkozó további jogszabályok által előírt rendelkezéseket az intézmény szervezeti és működési szabályzata határozza meg. Az intézmény az Nftv.-ben foglaltak szerint küldi meg szervezeti és működési szabályzatát az oktatásért felelős miniszternek.

4. Az intézmény szervezeti tagolása (az 1. számú mellékletnek megfelelően):
- 4.1. Az intézményben oktatási, tudományos kutatási szervezeti egységként kar, ezen belül tanszék, nem önálló tanszék, tanszékcsoporthoz, kihelyezett tanszék, kutatóintézet, klinika, doktori iskola, tangazdaság, valamint területi közszolgálati képzőközpont működik.
- Az intézmény karokra tagozódik. A karok egy vagy több szakmailag összetartozó, az 1.2. pont szerinti képzési területeken, képzési szinteken folyó képzés feladatainak ellátását szervezik. Az intézmény karai:
- Általános Orvostudományi Kar,
 - Gyógyszerésztudományi Kar,
 - Fogorvostudományi Kar,
 - Állam- és Jogtudományi Kar,
 - Bölcsészettudományi Kar,
 - Közgazdaság- és Gazdaságtudományi Kar,
 - Informatikai Kar,
 - Gazdálkodástudományi és Vidékfejlesztési Kar,
 - Mezőgazdaság-, Élelmiszertudományi és Környezetgazdálkodási Kar,
 - Természettudományi és Technológiai Kar,
 - Műszaki Kar,
 - Egészségügyi Kar,
 - Gyermeknevelési és Felnőttképzési Kar,
 - Népegészségügyi Kar,
 - Zeneművészeti Kar.
- Az intézményben agrár- és gazdálkodástudományok centruma, orvos- és egészségtudományi centrum, valamint tudományegyetemi karok működnek.
- 4.2. Az intézményben kollégiumi, könyvtári, nyelvoktatási, informatikai, gyakorló iskolai, gyakorló óvodai, kiadói, fordítói feladatot ellátó szolgáltató szervezeti egységek működnek.
- 4.3. Az intézmény működtetési feladatainak ellátásához gazdasági, igazgatási, szervezési, műszaki szolgáltató és más, a működést biztosító funkcionális szervezeti egységeket tart fenn.
5. Az intézmény hallgatói létszáma: az Nftv.-ben meghatározottak szerint felvehető maximális hallgatói létszám 41 894 fő.

IV.

Az intézmény gazdálkodása

1. Az intézmény ingatlanállománya:
- 1.1. A Magyar Állam tulajdonában lévő ingatlanok, melyek az intézmény vagyongazdálkodásában vannak a Magyar Nemzeti Vagyongazdálkodó Zrt.-vel kötött, SZT-33261 számú vagyongazdálkodási szerződéssel. (2. számú melléklet szerint)
- 1.2. Az intézmény tulajdonában lévő ingatlanok jegyzéke: 3. számú melléklet szerint.
- 1.3. További, az intézmény használatában lévő ingatlanok jegyzéke és a használat jogcíme: 4. számú melléklet szerint.
2. Az intézményi hozzájárulással vagy közreműködéssel létrehozott, illetve működtetett társaságok, egyesületek, alapítványok és egyéb szervezetek jegyzéke és alapító okiratai, illetve az alapítással összefüggő más dokumentumai a szervezeti és működési szabályzat mellékletét képezik.

V.

Záró rendelkezések

Jelen alapító okirat a törzskönyvi nyilvántartásba történő bejegyzés napján lép hatályba, ezzel egyidejűleg az intézmény 2011. július 6-án kelt, 107129-3/2011. iktatószámú alapító okirata a hatályát veszti.

Budapest, 2013. március 21.

5518-1/2013.

Balog Zoltán s. k.,
emberi erőforrások minisztere

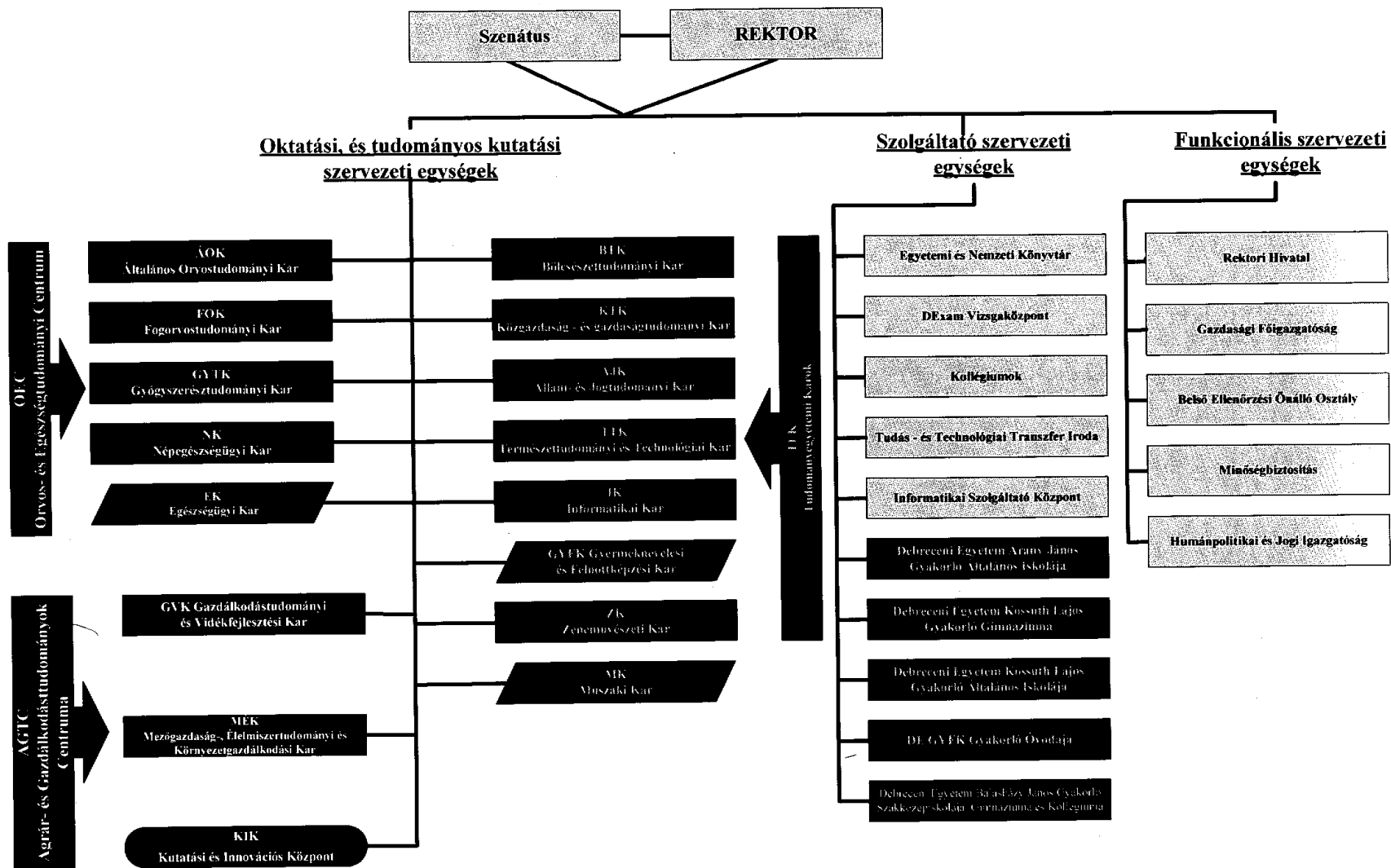

2. sz. melléklet

A Magyar Állam tulajdonában, a Debreceni Egyetem vagyonkezelésében levő ingatlanok

egység	Település	Helyrajzi szám	cím	körzet	Tulajdoni hányad	Kezelt hányad	Épületek száma db	épület típus	telek terület (m ²)	épület összterület (m ²)
KP	Debrecen	20209/2	Füredi u. 44.	M09	1/1	1/1	1	intézményi	1 901	455
KP	Debrecen	21844/13	Poroszlay u. 97.	M09	1/1	1/1	1	intézményi	868	258
KP	Debrecen	22248/1	Egyetem tér 1.	M09	1/1	1/1	-		6 104	
KP	Debrecen	10796/3	Laktanya u. 3/d	M09	1307/10010	1307/10010	1	egyéb	9 979	205
KP	Debrecen	21782/A/1	Komlóssy u. 56. fszt.	M09	1/1	1/1	1	lakóház	507	507
AMTC	Debrecen	19549	Böszörményi u. 138.	M09	1/1	1/1	1	intézményi	53 877	1894
AMTC	Debrecen	19550/1	Böszörményi u. 138.	M09	1/1	1/1	-		3 648	
AMTC	Debrecen	19550/6	Böszörményi u. 138.	M09	1/1	1/1	-		2 350	
AMTC	Debrecen	19551	Böszörményi u. 138.	M09	1/1	1/1	2	egyéb	13 351	772
AMTC	Debrecen	19552	Böszörményi u. 138.	M09	1/1	1/1	1	egyéb	22 184	20
AMTC	Debrecen	19553	Böszörményi u. 138.	M09	1/1	1/1	5	egyéb	30 798	1773
AMTC	Debrecen	19554	Böszörményi u. 138.	M09	1/1	1/1	-		18 324	
AMTC	Debrecen	19555	Böszörményi u. 140.	M09	1/1	1/1	9	egyéb	58 234	25010
AMTC	Debrecen	19556/1	Böszörményi u. 138.	M09	1/1	1/1	-		4 305	
AMTC	Debrecen	19556/16	Böszörményi u. 138.	M09	1/1	1/1	5	egyéb	35 942	823
AMTC	Debrecen	19556/17	Böszörményi u. 138.	M09	1/1	1/1	5	egyéb	49 610	1356
AMTC	Debrecen	19559/13	Böszörményi u. 138.	M09	1/1	1/1	6	intézményi	29 252	3386
AMTC	Debrecen	19548/2	Böszörményi u. 142.	M09	1/1	1/1	1	intézményi	33 927	2108
AMTC	Debrecen	19548/3	Böszörményi u. 142.	M09	1/1	1/1	1	intézményi	10 139	2354
AMTC	Debrecen	19548/4	Böszörményi u. 142.	M09	1/1	1/1	-		3 443	
AMTC	Debrecen	19547	Böszörményi u. 146/B	M09	1/1	1/1	1	intézményi	4 900	1327
AMTC	Debrecen	014	Pallag	M09	1/1	1/1	-		184 437	
AMTC	Debrecen	015	Pallag	M09	1/1	1/1	8	intézményi	72 611	1245
AMTC	Debrecen	017/3	Pallag	M09	1/1	1/1	-		209 925	
AMTC	Debrecen	017/5	Pallag	M09	1/1	1/1	-		2 945	
AMTC	Debrecen	026/6	Pallag	M09	1/1	1/1	-		783 601	
AMTC	Debrecen	19396	Kismacs-Bellegelő	M09	1/1	1/1	-		28 954	
AMTC	Debrecen	19398	Kismacs-Bellegelő	M09	1/1	1/1	-		4 770	
AMTC	Debrecen	0164	Kismacs-Bellegelő	M09	1/1	1/1	1	egyéb	4 740	285
AMTC	Debrecen	0169/4	Kismacs-Bellegelő	M09	1/1	1/1	-		4 086	
AMTC	Debrecen	0170/1	Kismacs-Bellegelő	M09	1/1	1/1	-		330	
AMTC	Debrecen	0179	Kismacs-Bellegelő	M09	1/1	1/1	-		33 682	
AMTC	Debrecen	0180/1	Kismacs-Bellegelő	M09	1/1	1/1	-		8 642	
AMTC	Debrecen	0181/1	Kismacs-Bellegelő	M09	1/1	1/1	-		268 241	
AMTC	Debrecen	0181/2	Kismacs-Bellegelő	M09	1/1	1/1	-		1 914	
AMTC	Debrecen	0203/1	Kismacs-Bellegelő	M09	1/1	1/1	-		7 216	
AMTC	Debrecen	0182/5	Kismacs-Bellegelő	M09	1/1	1/1	-		3 317	
AMTC	Debrecen	0182/6	Kismacs-Bellegelő	M09	1/1	1/1	-		347 713	
AMTC	Debrecen	0204/4	Kismacs-Bellegelő	M09	1/1	1/1	-		38 527	
AMTC	Debrecen	0204/5	Kismacs-Bellegelő	M09	1/1	1/1	4	egyéb	19 667	398
AMTC	Debrecen	0204/15	Kismacs-Bellegelő	M09	1/1	1/1	-		38 090	
AMTC	Debrecen	0204/16	Kismacs-Bellegelő	M09	1/1	1/1	-		5 981	
AMTC	Debrecen	0204/17	Kismacs-Bellegelő	M09	1/1	1/1	-		6 180	
AMTC	Debrecen	0204/18	Kismacs-Bellegelő	M09	1/1	1/1	-		6 181	
AMTC	Debrecen	0204/19	Kismacs-Bellegelő	M09	1/1	1/1	-		6 180	
AMTC	Debrecen	0204/20	Kismacs-Bellegelő	M09	1/1	1/1	-		6 130	
AMTC	Debrecen	0204/21	Kismacs-Bellegelő	M09	1/1	1/1	-		6 130	
AMTC	Debrecen	0204/22	Kismacs-Bellegelő	M09	1/1	1/1	-		6 180	
AMTC	Debrecen	0204/23	Kismacs-Bellegelő	M09	1/1	1/1	-		6 180	

egység	Település	Helyrajzi szám	cím	körzet	Tulajdoni hányad	Kezelt hányad	Épületek száma db	épület típus	telek terület (m ²)	épület összterület (m ²)
AMTC	Debrecen	0204/24	Kismacs-Bellegelő	M09	1/1	1/1	-		6 180	
AMTC	Debrecen	0204/25	Kismacs-Bellegelő	M09	1/1	1/1	-		7 144	
AMTC	Debrecen	0204/26	Kismacs-Bellegelő	M09	1/1	1/1	-		148	
AMTC	Debrecen	0204/27	Kismacs-Bellegelő	M09	1/1	1/1	-		151	
AMTC	Debrecen	0204/28	Kismacs-Bellegelő	M09	1/1	1/1	-		13 918	
AMTC	Debrecen	0204/29	Kismacs-Bellegelő	M09	1/1	1/1	-		12 955	
AMTC	Debrecen	0204/30	Kismacs-Bellegelő	M09	1/1	1/1	-		12 956	
AMTC	Debrecen	0204/31	Kismacs-Bellegelő	M09	1/1	1/1	-		12 955	
AMTC	Debrecen	0204/32	Kismacs-Bellegelő	M09	1/1	1/1	-		15 546	
AMTC	Debrecen	0204/33	Kismacs-Bellegelő	M09	1/1	1/1	-		7 060	
AMTC	Debrecen	0204/34	Kismacs-Bellegelő	M09	1/1	1/1	-		7 201	
AMTC	Debrecen	0204/35	Kismacs-Bellegelő	M09	1/1	1/1	-		7 200	
AMTC	Debrecen	0204/36	Kismacs-Bellegelő	M09	1/1	1/1	-		7 153	
AMTC	Debrecen	0204/37	Kismacs-Bellegelő	M09	1/1	1/1	-		247 594	
AMTC	Debrecen	0207/1	Kismacs-Bellegelő	M09	1/1	1/1	-		269 122	
AMTC	Debrecen	0207/2	Kismacs-Bellegelő	M09	1/1	1/1	-		5 407	
AMTC	Debrecen	0208	Kismacs-Bellegelő	M09	1/1	1/1	-		3 269	
AMTC	Debrecen	0212/3	Kismacs-Bellegelő	M09	1/1	1/1	5	egyéb	21 345	3600
AMTC	Debrecen	0212/4	Kismacs-Bellegelő	M09	1/1	1/1	1	egyéb	2 675	225
AMTC	Debrecen	0319/3	Látókép	M09	1/1	1/1	5	egyéb	695 069	1465
AMTC	Debrecen	0319/4	Látókép	M09	1/1	1/1	-		2 877	
AMTC	Debrecen	66068/1	Pallag	M09	178791/180520	178791/180520	-		20 591	
AMTC	Debrecen	66068/2	Pallag	M09	1/1	1/1	-		1 067	
AMTC	Debrecen	66068/3	Pallag	M09	1/1	1/1	-		940	
AMTC	Debrecen	66068/4	Pallag	M09	1/1	1/1	-		940	
AMTC	Debrecen	66068/5	Pallag	M09	1/1	1/1	-		940	
AMTC	Debrecen	66068/6	Pallag	M09	1/1	1/1	-		939	
AMTC	Debrecen	66068/7	Pallag	M09	1/1	1/1	-		1 160	
AMTC	Debrecen	66068/8	Pallag	M09	1/1	1/1	-		1 438	
AMTC	Debrecen	66068/9	Pallag	M09	1/1	1/1	-		922	
AMTC	Debrecen	66068/10	Pallag	M09	1/1	1/1	-		917	
AMTC	Debrecen	66068/11	Pallag	M09	1/1	1/1	-		1 399	
AMTC	Debrecen	66068/12	Pallag	M09	1/1	1/1	-		1 090	
AMTC	Debrecen	66068/13	Pallag	M09	1/1	1/1	-		902	
AMTC	Debrecen	66068/14	Pallag	M09	1/1	1/1	-		902	
AMTC	Debrecen	66068/15	Pallag	M09	1/1	1/1	-		1 242	
AMTC	Debrecen	66068/16	Pallag	M09	1/1	1/1	-		1 344	
AMTC	Debrecen	66068/17	Pallag	M09	1/1	1/1	-		907	
AMTC	Debrecen	66068/18	Pallag	M09	1/1	1/1	-		1 047	
AMTC	Debrecen	66068/19	Pallag	M09	1/1	1/1	-		964	
AMTC	Debrecen	66068/20	Pallag	M09	1/1	1/1	-		900	
AMTC	Debrecen	66068/21	Pallag	M09	1/1	1/1	-		909	
AMTC	Debrecen	66068/22	Pallag	M09	1/1	1/1	-		1 360	
AMTC	Debrecen	66068/23	Pallag	M09	1/1	1/1	-		1 189	
AMTC	Debrecen	66068/24	Pallag	M09	1/1	1/1	-		1 145	
AMTC	Debrecen	66068/25	Pallag	M09	1/1	1/1	-		1 374	
AMTC	Debrecen	66068/26	Pallag	M09	1/1	1/1	-		914	
AMTC	Debrecen	66068/27	Pallag	M09	178791/180520	178791/180520	-		241	
AMTC	Debrecen	66068/28	Pallag	M09	1/1	1/1	-		901	
AMTC	Debrecen	66068/29	Pallag	M09	1/1	1/1	-		989	
AMTC	Debrecen	66068/30	Pallag	M09	1/1	1/1	-		1 141	
AMTC	Debrecen	66068/31	Pallag	M09	1/1	1/1	-		959	
AMTC	Debrecen	66068/32	Pallag	M09	1/1	1/1	-		947	

egység	Település	Helyrajzi szám	cím	körzet	Tulajdoni hányad	Kezelt hányad	Épületek száma db	épület típus	telek terület (m ²)	épület összterület (m ²)
AMTC	Debrecen	66068/33	Pallag	M09	1/1	1/1	-		945	
AMTC	Debrecen	66068/34	Pallag	M09	1/1	1/1	-		1 082	
AMTC	Debrecen	66068/35	Pallag	M09	178791/180520	178791/180520	-		891	
AMTC	Debrecen	66068/36	Pallag	M09	178791/180520	178791/180520	-		1 596	
AMTC	Debrecen	66068/37	Pallag	M09	178791/180520	178791/180520	-		6 870	
AMTC	Debrecen	66068/38	Pallag	M09	1/1	1/1	-		1 042	
AMTC	Debrecen	66068/39	Pallag	M09	1/1	1/1	-		901	
AMTC	Debrecen	66068/40	Pallag	M09	1/1	1/1	-		1 074	
AMTC	Debrecen	66068/41	Pallag	M09	1/1	1/1	-		1 187	
AMTC	Debrecen	66068/42	Pallag	M09	1/1	1/1	-		919	
AMTC	Debrecen	66068/43	Pallag	M09	1/1	1/1	-		989	
AMTC	Debrecen	66068/44	Pallag	M09	1/1	1/1	-		1 113	
AMTC	Debrecen	66068/45	Pallag	M09	1/1	1/1	-		1 087	
AMTC	Debrecen	66068/46	Pallag	M09	1/1	1/1	-		1 009	
AMTC	Debrecen	66068/47	Pallag	M09	1/1	1/1	-		963	
AMTC	Debrecen	66068/48	Pallag	M09	1/1	1/1	-		1 005	
AMTC	Debrecen	66068/49	Pallag	M09	1/1	1/1	-		965	
AMTC	Debrecen	66068/50	Pallag	M09	1/1	1/1	-		1 111	
AMTC	Debrecen	66068/51	Pallag	M09	1/1	1/1	-		1 612	
AMTC	Debrecen	66068/52	Pallag	M09	1/1	1/1	-		977	
AMTC	Debrecen	66068/53	Pallag	M09	1/1	1/1	-		1 284	
AMTC	Debrecen	66068/54	Pallag	M09	1/1	1/1	-		1 216	
AMTC	Debrecen	66068/55	Pallag	M09	1/1	1/1	-		949	
AMTC	Debrecen	66068/56	Pallag	M09	1/1	1/1	-		1 016	
AMTC	Debrecen	66068/57	Pallag	M09	1/1	1/1	-		1 005	
AMTC	Debrecen	66068/58	Pallag	M09	1/1	1/1	-		1 050	
AMTC	Debrecen	66068/59	Pallag	M09	1/1	1/1	-		1 103	
AMTC	Debrecen	66068/60	Pallag	M09	1/1	1/1	-		1 186	
AMTC	Debrecen	66068/61	Pallag	M09	1/1	1/1	-		1 022	
AMTC	Debrecen	66068/62	Pallag	M09	1/1	1/1	-		970	
AMTC	Debrecen	66068/63	Pallag	M09	1/1	1/1	-		1 087	
AMTC	Debrecen	66068/64	Pallag	M09	1/1	1/1	-		1 068	
AMTC	Debrecen	66068/65	Pallag	M09	1/1	1/1	-		1 079	
AMTC	Debrecen	66068/66	Pallag	M09	1/1	1/1	-		997	
AMTC	Debrecen	66068/67	Pallag	M09	1/1	1/1	-		1 014	
AMTC	Debrecen	66068/68	Pallag	M09	1/1	1/1	-		1 189	
AMTC	Debrecen	66068/69	Pallag	M09	1/1	1/1	-		1 066	
AMTC	Debrecen	66068/70	Pallag	M09	1/1	1/1	-		1 153	
AMTC	Debrecen	66068/71	Pallag	M09	178791/180520	178791/180520	-		2 464	
AMTC	Debrecen	66068/72	Pallag	M09	1/1	1/1	-		1 189	
AMTC	Debrecen	66068/73	Pallag	M09	1/1	1/1	-		1 240	
AMTC	Debrecen	66068/74	Pallag	M09	1/1	1/1	-		995	
AMTC	Debrecen	66068/75	Pallag	M09	1/1	1/1	-		1 242	
AMTC	Debrecen	66068/76	Pallag	M09	178791/180520	178791/180520	-		411	
AMTC	Debrecen	66068/77	Pallag	M09	178791/180520	178791/180520	-		7 569	
AMTC	Debrecen	66068/78	Pallag	M09	1/1	1/1	-		1 072	
AMTC	Debrecen	66068/79	Pallag	M09	1/1	1/1	-		960	
AMTC	Debrecen	66068/80	Pallag	M09	1/1	1/1	-		973	
AMTC	Debrecen	66068/81	Pallag	M09	1/1	1/1	-		955	
AMTC	Debrecen	66068/82	Pallag	M09	1/1	1/1	-		972	
AMTC	Debrecen	66068/83	Pallag	M09	1/1	1/1	-		1 167	
AMTC	Debrecen	66068/84	Pallag	M09	1/1	1/1	-		1 150	
AMTC	Debrecen	66068/85	Pallag	M09	1/1	1/1	-		1 001	

egység	Település	Helyrajzi szám	cím	körzet	Tulajdoni hányad	Kezelt hányad	Épületek száma db	épület típus	telek terület (m ²)	épület összterület (m ²)
AMTC	Debrecen	66068/86	Pallag	M09	1/1	1/1	-		1 075	
AMTC	Debrecen	66068/87	Pallag	M09	1/1	1/1	-		1 003	
AMTC	Debrecen	66068/88	Pallag	M09	1/1	1/1	-		1 069	
AMTC	Debrecen	66068/89	Pallag	M09	1/1	1/1	-		1 037	
AMTC	Debrecen	66068/90	Pallag	M09	1/1	1/1	-		1 005	
AMTC	Debrecen	66068/91	Pallag	M09	1/1	1/1	-		1 039	
AMTC	Debrecen	66068/92	Pallag	M09	1/1	1/1	-		1 060	
AMTC	Debrecen	66068/93	Pallag	M09	1/1	1/1	-		1 007	
AMTC	Debrecen	66068/94	Pallag	M09	1/1	1/1	-		1 099	
AMTC	Debrecen	66068/95	Pallag	M09	1/1	1/1	-		1 449	
AMTC	Debrecen	66068/96	Pallag	M09	1/1	1/1	-		928	
AMTC	Debrecen	66068/97	Pallag	M09	1/1	1/1	-		900	
AMTC	Debrecen	66068/98	Pallag	M09	1/1	1/1	-		900	
AMTC	Debrecen	66068/99	Pallag	M09	1/1	1/1	-		1 097	
AMTC	Debrecen	66068/100	Pallag	M09	1/1	1/1	-		1 470	
AMTC	Debrecen	66068/101	Pallag	M09	1/1	1/1	-		937	
AMTC	Debrecen	66068/102	Pallag	M09	178791/180520	178791/180520	-		243	
AMTC	Debrecen	66068/103	Pallag	M09	1/1	1/1	-		982	
AMTC	Debrecen	66068/104	Pallag	M09	1/1	1/1	-		1 006	
AMTC	Debrecen	66068/105	Pallag	M09	1/1	1/1	-		1 029	
AMTC	Debrecen	66068/106	Pallag	M09	1/1	1/1	-		1 009	
AMTC	Debrecen	66068/107	Pallag	M09	1/1	1/1	-		982	
AMTC	Debrecen	66068/108	Pallag	M09	1/1	1/1	-		1 032	
AMTC	Debrecen	66068/109	Pallag	M09	1/1	1/1	-		1 169	
AMTC	Debrecen	66068/110	Pallag	M09	1/1	1/1	-		1 066	
AMTC	Debrecen	66068/111	Pallag	M09	1/1	1/1	-		1 085	
AMTC	Debrecen	66068/112	Pallag	M09	1/1	1/1	-		1 037	
AMTC	Debrecen	66068/113	Pallag	M09	1/1	1/1	-		1 105	
AMTC	Debrecen	66068/114	Pallag	M09	1/1	1/1	-		1 050	
AMTC	Debrecen	66068/115	Pallag	M09	1/1	1/1	-		1 006	
AMTC	Debrecen	66068/116	Pallag	M09	1/1	1/1	-		971	
AMTC	Debrecen	66068/117	Pallag	M09	1/1	1/1	-		1 010	
AMTC	Debrecen	66068/118	Pallag	M09	1/1	1/1	-		1 045	
AMTC	Debrecen	66068/119	Pallag	M09	178791/180520	178791/180520	-		338	
AMTC	Debrecen	66068/120	Pallag	M09	178791/180520	178791/180520	-		2 651	
AMTC	Debrecen	66068/121	Pallag	M09	178791/180520	178791/180520	-		8 622	
AMTC	Debrecen	66068/122	Pallag	M09	178791/180520	178791/180520	-		1 978	
AMTC	Debrecen	66068/123	Pallag	M09	1/1	1/1	-		1 030	
AMTC	Debrecen	66068/124	Pallag	M09	1/1	1/1	-		956	
AMTC	Debrecen	66068/125	Pallag	M09	1/1	1/1	-		1 058	
AMTC	Debrecen	66068/126	Pallag	M09	1/1	1/1	-		996	
AMTC	Debrecen	66068/127	Pallag	M09	1/1	1/1	-		1 244	
AMTC	Debrecen	66068/128	Pallag	M09	1/1	1/1	-		1 332	
AMTC	Debrecen	66068/129	Pallag	M09	1/1	1/1	-		1 018	
AMTC	Debrecen	66068/130	Pallag	M09	1/1	1/1	-		1 039	
AMTC	Debrecen	66068/131	Pallag	M09	1/1	1/1	-		1 031	
AMTC	Debrecen	66068/132	Pallag	M09	1/1	1/1	-		912	
AMTC	Debrecen	66068/133	Pallag	M09	1/1	1/1	-		924	
AMTC	Debrecen	66068/134	Pallag	M09	1/1	1/1	-		980	
AMTC	Debrecen	66068/135	Pallag	M09	1/1	1/1	-		1 127	
AMTC	Debrecen	66068/136	Pallag	M09	1/1	1/1	-		1 045	
AMTC	Debrecen	66068/137	Pallag	M09	1/1	1/1	-		948	
AMTC	Debrecen	66068/138	Pallag	M09	1/1	1/1	-		967	

egység	Település	Helyrajzi szám	cím	körzet	Tulajdoni hányad	Kezelt hányad	Épületek száma db	épület típus	telek terület (m ²)	épület összterület (m ²)
AMTC	Debrecen	66068/139	Pallag	M09	1/1	1/1	-		977	
AMTC	Debrecen	66068/140	Pallag	M09	1/1	1/1	-		956	
AMTC	Debrecen	66068/141	Pallag	M09	1/1	1/1	-		969	
AMTC	Debrecen	66068/142	Pallag	M09	1/1	1/1	-		1 503	
AMTC	Debrecen	66068/143	Pallag	M09	1/1	1/1	-		1 069	
AMTC	Debrecen	66068/144	Pallag	M09	1/1	1/1	-		900	
AMTC	Debrecen	66068/145	Pallag	M09	1/1	1/1	-		977	
AMTC	Debrecen	66068/146	Pallag	M09	1/1	1/1	-		1 259	
AMTC	Debrecen	66068/147	Pallag	M09	1/1	1/1	-		924	
AMTC	Debrecen	66068/148	Pallag	M09	1/1	1/1	-		902	
AMTC	Debrecen	66068/149	Pallag	M09	1/1	1/1	-		1 103	
AMTC	Debrecen	66068/150	Pallag	M09	1/1	1/1	-		1 186	
AMTC	Debrecen	66068/151	Pallag	M09	1/1	1/1	-		1 163	
AMTC	Debrecen	66068/153	Pallag	M09	1/1	1/1	-		1 053	
AMTC	Debrecen	66068/154	Pallag	M09	1/1	1/1	-		971	
AMTC	Debrecen	66068/155	Pallag	M09	1/1	1/1	-		941	
AMTC	Debrecen	66068/156	Pallag	M09	1/1	1/1	-		911	
AMTC	Debrecen	66068/157	Pallag	M09	1/1	1/1	-		902	
AMTC	Debrecen	66068/158	Pallag	M09	1/1	1/1	-		901	
AMTC	Debrecen	66068/159	Pallag	M09	1/1	1/1	-		901	
AMTC	Debrecen	66068/160	Pallag	M09	1/1	1/1	-		908	
AMTC	Debrecen	66068/161	Pallag	M09	1/1	1/1	-		936	
AMTC	Debrecen	66068/163	Pallag	M09	178791/180520	178791/180520	-		2 087	
AMTC	Debrecen	66068/164	Pallag	M09	178791/180520	178791/180520	-		8 727	
AMTC	Debrecen	66068/165	Pallag	M09	178791/180520	178791/180520	-		13 608	
AMTC	Debrecen	66068/170	Pallag	M09	178791/180520	178791/180520	-		3 932	
AMTC	Debrecen	66068/171	Pallag	M09	178791/180520	178791/180520	-		36 949	
AMTC	Debrecen	66068/181	Pallag	M09	1/1	1/1	-		955	
AMTC	Debrecen	66068/182	Pallag	M09	1/1	1/1	-		1 088	
AMTC	Debrecen	66068/183	Pallag	M09	1/1	1/1	-		912	
AMTC	Debrecen	66068/184	Pallag	M09	1/1	1/1	-		933	
AMTC	Debrecen	66068/185	Pallag	M09	1/1	1/1	-		932	
AMTC	Debrecen	66068/186	Pallag	M09	1/1	1/1	-		932	
AMTC	Debrecen	66068/187	Pallag	M09	1/1	1/1	-		932	
AMTC	Debrecen	66068/188	Pallag	M09	1/1	1/1	-		910	
AMTC	Debrecen	66068/189	Pallag	M09	1/1	1/1	-		910	
AMTC	Debrecen	66068/190	Pallag	M09	1/1	1/1	-		910	
AMTC	Debrecen	66068/191	Pallag	M09	1/1	1/1	-		910	
AMTC	Debrecen	66068/192	Pallag	M09	1/1	1/1	-		910	
AMTC	Debrecen	66068/193	Pallag	M09	1/1	1/1	-		910	
AMTC	Debrecen	66068/194	Pallag	M09	1/1	1/1	-		910	
AMTC	Debrecen	66068/195	Pallag	M09	1/1	1/1	-		950	
AMTC	Debrecen	66068/196	Pallag	M09	1/1	1/1	-		1 029	
AMTC	Debrecen	66068/197	Pallag	M09	1/1	1/1	-		930	
AMTC	Debrecen	66068/198	Pallag	M09	178791/180520	178791/180520	-		350	
AMTC	Debrecen	66068/199	Pallag	M09	1/1	1/1	-		1 087	
AMTC	Debrecen	66068/200	Pallag	M09	1/1	1/1	-		900	
AMTC	Debrecen	66068/201	Pallag	M09	1/1	1/1	-		900	
AMTC	Debrecen	66068/202	Pallag	M09	1/1	1/1	-		900	
AMTC	Debrecen	66068/203	Pallag	M09	1/1	1/1	-		964	
AMTC	Debrecen	66068/204	Pallag	M09	1/1	1/1	-		1 042	
AMTC	Debrecen	66068/205	Pallag	M09	1/1	1/1	-		1 112	
AMTC	Debrecen	66068/206	Pallag	M09	1/1	1/1	-		1 064	

egység	Település	Helyrajzi szám	cím	körzet	Tulajdoni hányad	Kezelt hányad	Épületek száma db	épület típus	telek terület (m ²)	épület összterület (m ²)
AMTC	Debrecen	66068/207	Pallag	M09	1/1	1/1	-		1 032	
AMTC	Debrecen	66068/208	Pallag	M09	1/1	1/1	-		1 035	
AMTC	Debrecen	66068/209	Pallag	M09	1/1	1/1	-		1 032	
AMTC	Debrecen	66068/210	Pallag	M09	1/1	1/1	-		933	
AMTC	Debrecen	66068/211	Pallag	M09	1/1	1/1	-		929	
AMTC	Debrecen	66068/212	Pallag	M09	1/1	1/1	-		1 083	
AMTC	Debrecen	66068/213	Pallag	M09	178791/180520	178791/180520	-		2 319	
AMTC	Debrecen	66068/214	Pallag	M09	178791/180520	178791/180520	-		1 167	
AMTC	Debrecen	66068/215	Pallag	M09	178791/180520	178791/180520	-		10 166	
AMTC	Debrecen	66068/216	Pallag	M09	1/1	1/1	-		1 052	
AMTC	Debrecen	66068/217	Pallag	M09	1/1	1/1	-		924	
AMTC	Debrecen	66068/218	Pallag	M09	1/1	1/1	-		900	
AMTC	Debrecen	66068/219	Pallag	M09	1/1	1/1	-		954	
AMTC	Debrecen	66068/220	Pallag	M09	1/1	1/1	-		1 247	
AMTC	Debrecen	66068/221	Pallag	M09	1/1	1/1	-		1 054	
AMTC	Debrecen	66068/222	Pallag	M09	1/1	1/1	-		923	
AMTC	Debrecen	66068/223	Pallag	M09	1/1	1/1	-		916	
AMTC	Debrecen	66068/224	Pallag	M09	1/1	1/1	-		929	
AMTC	Debrecen	66068/225	Pallag	M09	1/1	1/1	-		917	
AMTC	Debrecen	66068/226	Pallag	M09	1/1	1/1	-		956	
AMTC	Debrecen	66068/227	Pallag	M09	1/1	1/1	-		920	
AMTC	Debrecen	66068/228	Pallag	M09	1/1	1/1	-		925	
AMTC	Debrecen	66068/229	Pallag	M09	1/1	1/1	-		1 026	
AMTC	Debrecen	66068/230	Pallag	M09	1/1	1/1	-		911	
AMTC	Debrecen	66068/231	Pallag	M09	1/1	1/1	-		911	
AMTC	Debrecen	66068/232	Pallag	M09	1/1	1/1	-		902	
AMTC	Debrecen	66068/233	Pallag	M09	1/1	1/1	-		900	
AMTC	Debrecen	66068/234	Pallag	M09	1/1	1/1	-		900	
AMTC	Debrecen	66068/235	Pallag	M09	1/1	1/1	-		928	
AMTC	Debrecen	66068/236	Pallag	M09	1/1	1/1	-		1 120	
AMTC	Debrecen	66068/237	Pallag	M09	1/1	1/1	-		1 430	
AMTC	Debrecen	66068/238	Pallag	M09	1/1	1/1	-		1 010	
AMTC	Debrecen	66068/239	Pallag	M09	1/1	1/1	-		908	
AMTC	Debrecen	66068/240	Pallag	M09	1/1	1/1	-		929	
AMTC	Debrecen	66068/241	Pallag	M09	1/1	1/1	-		927	
AMTC	Debrecen	66068/242	Pallag	M09	1/1	1/1	-		942	
AMTC	Debrecen	66068/243	Pallag	M09	1/1	1/1	-		916	
AMTC	Debrecen	66068/244	Pallag	M09	1/1	1/1	-		912	
AMTC	Debrecen	66068/245	Pallag	M09	1/1	1/1	-		1 118	
AMTC	Debrecen	66068/246	Pallag	M09	178791/180520	178791/180520	-		1 196	
AMTC	Debrecen	66068/247	Pallag	M09	178791/180520	178791/180520	-		1 913	
AMTC	Debrecen	66068/248	Pallag	M09	178791/180520	178791/180520	-		6 861	
AMTC	Debrecen	66068/249	Pallag	M09	1/1	1/1	-		5 740	
AMTC	Debrecen	66068/250	Pallag	M09	1/1	1/1	-		1 082	
AMTC	Debrecen	66068/251	Pallag	M09	1/1	1/1	-		917	
AMTC	Debrecen	66068/252	Pallag	M09	1/1	1/1	-		918	
AMTC	Debrecen	66068/253	Pallag	M09	1/1	1/1	-		919	
AMTC	Debrecen	66068/254	Pallag	M09	1/1	1/1	-		939	
AMTC	Debrecen	66068/255	Pallag	M09	1/1	1/1	-		955	
AMTC	Debrecen	66068/256	Pallag	M09	1/1	1/1	-		918	
AMTC	Debrecen	66068/257	Pallag	M09	1/1	1/1	-		989	
AMTC	Debrecen	66068/258	Pallag	M09	1/1	1/1	-		1 166	
AMTC	Debrecen	66068/259	Pallag	M09	1/1	1/1	-		934	

egység	Település	Helyrajzi szám	cím	körzet	Tulajdoni hányad	Kezelt hányad	Épületek száma db	épület típus	telek terület (m ²)	épület összterület (m ²)
AMTC	Debrecen	66068/260	Pallag	M09	1/1	1/1	-		926	
AMTC	Debrecen	66068/261	Pallag	M09	1/1	1/1	-		918	
AMTC	Debrecen	66068/262	Pallag	M09	1/1	1/1	-		918	
AMTC	Debrecen	66068/263	Pallag	M09	1/1	1/1	-		918	
AMTC	Debrecen	66068/264	Pallag	M09	1/1	1/1	-		919	
AMTC	Debrecen	66068/265	Pallag	M09	1/1	1/1	-		927	
AMTC	Debrecen	66068/266	Pallag	M09	1/1	1/1	-		986	
AMTC	Debrecen	66068/267	Pallag	M09	178791/180520	178791/180520	-		266	
AMTC	Debrecen	66068/268	Pallag	M09	1/1	1/1	-		993	
AMTC	Debrecen	66068/269	Pallag	M09	1/1	1/1	-		906	
AMTC	Debrecen	66068/270	Pallag	M09	1/1	1/1	-		949	
AMTC	Debrecen	66068/271	Pallag	M09	1/1	1/1	-		1 109	
AMTC	Debrecen	66068/272	Pallag	M09	1/1	1/1	-		935	
AMTC	Debrecen	66068/273	Pallag	M09	1/1	1/1	-		940	
AMTC	Debrecen	66068/274	Pallag	M09	1/1	1/1	-		906	
AMTC	Debrecen	66068/275	Pallag	M09	1/1	1/1	-		1 054	
AMTC	Debrecen	66068/276	Pallag	M09	1/1	1/1	-		1 006	
AMTC	Debrecen	66068/277	Pallag	M09	1/1	1/1	-		1 091	
AMTC	Debrecen	66068/278	Pallag	M09	1/1	1/1	-		1 125	
AMTC	Debrecen	66068/279	Pallag	M09	1/1	1/1	-		1 475	
AMTC	Debrecen	66068/280	Pallag	M09	1/1	1/1	-		955	
AMTC	Debrecen	66068/281	Pallag	M09	1/1	1/1	-		1 350	
AMTC	Debrecen	66068/282	Pallag	M09	1/1	1/1	-		1 102	
AMTC	Debrecen	66068/283	Pallag	M09	1/1	1/1	-		1 068	
AMTC	Debrecen	66068/284	Pallag	M09	1/1	1/1	-		1 067	
AMTC	Debrecen	66068/285	Pallag	M09	178791/180520	178791/180520	-		4 550	
AMTC	Debrecen	66068/286	Pallag	M09	178791/180520	178791/180520	-		7 254	
AMTC	Debrecen	66068/287	Pallag	M09	1/1	1/1	-		1 300	
AMTC	Debrecen	66068/288	Pallag	M09	1/1	1/1	-		1 228	
AMTC	Debrecen	66068/289	Pallag	M09	1/1	1/1	-		912	
AMTC	Debrecen	66068/290	Pallag	M09	1/1	1/1	-		946	
AMTC	Debrecen	66068/291	Pallag	M09	1/1	1/1	-		1 081	
AMTC	Debrecen	66068/292	Pallag	M09	1/1	1/1	-		1 102	
AMTC	Debrecen	66068/293	Pallag	M09	1/1	1/1	-		1 278	
AMTC	Debrecen	66068/294	Pallag	M09	1/1	1/1	-		992	
AMTC	Debrecen	66068/295	Pallag	M09	1/1	1/1	-		1 380	
AMTC	Debrecen	66068/296	Pallag	M09	1/1	1/1	-		986	
AMTC	Debrecen	66068/297	Pallag	M09	1/1	1/1	-		1 377	
AMTC	Debrecen	66068/298	Pallag	M09	1/1	1/1	-		1 253	
AMTC	Debrecen	66068/299	Pallag	M09	1/1	1/1	-		1 275	
AMTC	Debrecen	66068/300	Pallag	M09	1/1	1/1	-		1 424	
AMTC	Debrecen	66068/301	Pallag	M09	1/1	1/1	-		953	
AMTC	Debrecen	66068/302	Pallag	M09	1/1	1/1	-		1 169	
AMTC	Debrecen	66068/303	Pallag	M09	1/1	1/1	-		1 170	
AMTC	Debrecen	66068/304	Pallag	M09	1/1	1/1	-		1 052	
AMTC	Debrecen	66068/305	Pallag	M09	1/1	1/1	-		1 339	
AMTC	Debrecen	66068/306	Pallag	M09	1/1	1/1	-		927	
AMTC	Debrecen	66068/307	Pallag	M09	1/1	1/1	-		915	
AMTC	Debrecen	66068/308	Pallag	M09	1/1	1/1	-		914	
AMTC	Debrecen	66068/309	Pallag	M09	1/1	1/1	-		952	
AMTC	Debrecen	66068/310	Pallag	M09	1/1	1/1	-		914	
AMTC	Debrecen	66068/311	Pallag	M09	1/1	1/1	-		927	
AMTC	Debrecen	66068/312	Pallag	M09	1/1	1/1	-		927	

egység	Település	Helyrajzi szám	cím	körzet	Tulajdoni hányad	Kezelt hányad	Épületek száma db	épület típus	telek terület (m ²)	épület összterület (m ²)
AMTC	Debrecen	66068/313	Pallag	M09	1/1	1/1	-		926	
AMTC	Debrecen	66068/314	Pallag	M09	1/1	1/1	-		926	
AMTC	Debrecen	66068/315	Pallag	M09	1/1	1/1	-		915	
AMTC	Debrecen	66068/316	Pallag	M09	1/1	1/1	-		914	
AMTC	Debrecen	66068/317	Pallag	M09	1/1	1/1	-		1 073	
AMTC	Debrecen	66068/318	Pallag	M09	1/1	1/1	-		1 052	
AMTC	Debrecen	66068/319	Pallag	M09	1/1	1/1	-		916	
AMTC	Debrecen	66068/320	Pallag	M09	1/1	1/1	-		956	
AMTC	Debrecen	66068/321	Pallag	M09	1/1	1/1	-		923	
AMTC	Debrecen	66068/322	Pallag	M09	1/1	1/1	-		928	
AMTC	Debrecen	66068/323	Pallag	M09	1/1	1/1	-		928	
AMTC	Debrecen	66068/324	Pallag	M09	1/1	1/1	-		950	
AMTC	Debrecen	66068/325	Pallag	M09	1/1	1/1	-		1 023	
AMTC	Debrecen	66068/326	Pallag	M09	1/1	1/1	-		961	
AMTC	Debrecen	66068/327	Pallag	M09	1/1	1/1	-		920	
AMTC	Debrecen	66068/328	Pallag	M09	1/1	1/1	-		928	
AMTC	Debrecen	66068/329	Pallag	M09	1/1	1/1	-		928	
AMTC	Debrecen	66068/330	Pallag	M09	1/1	1/1	-		988	
AMTC	Debrecen	66068/331	Pallag	M09	1/1	1/1	-		920	
AMTC	Debrecen	66068/332	Pallag	M09	1/1	1/1	-		964	
AMTC	Debrecen	66068/335	Pallag	M09	178791/180520	178791/180520	-		423	
AMTC	Debrecen	66068/336	Pallag	M09	178791/180520	178791/180520	-		3 819	
AMTC	Debrecen	66068/337	Pallag	M09	178791/180520	178791/180520	-		12 079	
AMTC	Debrecen	66068/338	Pallag	M09	178791/180520	178791/180520	-		6 882	
AMTC	Debrecen	66068/339	Pallag	M09	178791/180520	178791/180520	-		1 507	
AMTC	Nagyhegyes	014/13	külterület	M09	1/1	1/1	-		189 057	
AMTC	Nagyhegyes	025/15	külterület	M09	1/1	1/1	-		9 035	
AMTC	Nagyhegyes	026/1	külterület	M09	1/1	1/1	-		171 869	
AMTC	Nagyhegyes	027/1	külterület	M09	1/1	1/1	-		68 821	
AMTC	Nagyhegyes	027/2	külterület	M09	1/1	1/1	-		5 000	
AMTC-KIT-KKI	Karcag	01085	külterület	M16	1/1	1/1	-		8 029	
AMTC-KIT-KKI	Karcag	01086	külterület	M16	1/1	1/1	-		5 727	
AMTC-KIT-KKI	Karcag	01087	külterület	M16	1/1	1/1	-		161 684	
AMTC-KIT-KKI	Karcag	01088	külterület	M16	1/1	1/1	-		3 142	
AMTC-KIT-KKI	Karcag	01089	külterület	M16	1/1	1/1	-		211 095	
AMTC-KIT-KKI	Karcag	01091	külterület	M16	1/1	1/1	-		5 874	
AMTC-KIT-KKI	Karcag	01092	külterület	M16	1/1	1/1	-		1 792	
AMTC-KIT-KKI	Karcag	01093	külterület	M16	1/1	1/1	-		130 947	
AMTC-KIT-KKI	Karcag	01094	külterület	M16	1/1	1/1	-		3 115	
AMTC-KIT-KKI	Karcag	01095	külterület	M16	1/1	1/1	-		218 953	
AMTC-KIT-KKI	Karcag	01096	külterület	M16	1/1	1/1	-		10 614	
AMTC-KIT-KKI	Karcag	01097	külterület	M16	1/1	1/1	-		22 843	
AMTC-KIT-KKI	Karcag	01098	Kisújszállási u. 166.	M16	1/1	1/1	25	intézményi	63 747	8951
AMTC-KIT-KKI	Karcag	01099	külterület	M16	1/1	1/1	-		4 7888	
AMTC-KIT-KKI	Karcag	01100	külterület	M16	1/1	1/1	-		16 954	
AMTC-KIT-KKI	Karcag	01101	külterület	M16	1/1	1/1	-		1 262	
AMTC-KIT-KKI	Karcag	01102	külterület	M16	1/1	1/1	-		34 548	
AMTC-KIT-KKI	Karcag	01103	külterület	M16	1/1	1/1	-		1 369	
AMTC-KIT-KKI	Karcag	01108	külterület	M16	1/1	1/1	-		10 839	
AMTC-KIT-KKI	Karcag	01109/1	külterület	M16	1/1	1/1	-		142 110	
AMTC-KIT-KKI	Karcag	01109/2	külterület	M16	1/1	1/1	-		13 460	
AMTC-KIT-KKI	Karcag	01128	külterület	M16	1/1	1/1	-		252 885	
AMTC-KIT-KKI	Karcag	01129	külterület	M16	1/1	1/1	-		2 927	

egység	Település	Helyrajzi szám	cím	körzet	Tulajdoni hányad	Kezelt hányad	Épületek száma db	épület típus	telek terület (m ²)	épület összterület (m ²)
AMTC-KIT-KKI	Karcag	01130	külterület	M16	1/1	1/1	-		235 728	
AMTC-KIT-KKI	Karcag	01131	külterület	M16	1/1	1/1	-		4 265	
AMTC-KIT-KKI	Karcag	01133	külterület	M16	1/1	1/1	-		302 340	
AMTC-KIT-KKI	Karcag	01134	külterület	M16	1/1	1/1	-		9 151	
AMTC-KIT-KKI	Karcag	01135	külterület	M16	1/1	1/1	-		420 082	
AMTC-KIT-KKI	Karcag	01136	külterület	M16	1/1	1/1	-		46 066	
AMTC-KIT-KKI	Karcag	01137	külterület	M16	1/1	1/1	-		7 176	
AMTC-KIT-KKI	Karcag	01140	külterület	M16	1/1	1/1	-		10 732	
AMTC-KIT-KKI	Karcag	01141	külterület	M16	1/1	1/1	-		4 155	
AMTC-KIT-KKI	Karcag	01151	külterület	M16	1/1	1/1	1	egyéb	101 737	48
AMTC-KIT-KKI	Karcag	01431	külterület	M16	1/1	1/1	-		57 651	
AMTC-KIT-KKI	Karcag	01432	külterület	M16	1/1	1/1	-		2 222	
AMTC-KIT-KKI	Karcag	01433	külterület	M16	1/1	1/1	-		159 442	
AMTC-KIT-KKI	Karcag	01434	külterület	M16	1/1	1/1	-		5 224	
AMTC-KIT-KKI	Karcag	01435	külterület	M16	1/1	1/1	-		245 105	
AMTC-KIT-KKI	Karcag	01436	külterület	M16	1/1	1/1	-		2 119	
AMTC-KIT-KKI	Karcag	01437/2	külterület	M16	1/1	1/1	-		172 241	
AMTC-KIT-KKI	Karcag	01438	külterület	M16	1/1	1/1	-		22 527	
AMTC-KIT-KKI	Karcag	01707/2	külterület	M16	1/1	1/1	-		12 778	
AMTC-KIT-KKI	Karcag	01709/1	külterület	M16	1/1	1/1	-		50 227	
AMTC-KIT-KKI	Karcag	01710/1	külterület	M16	1/1	1/1	-		423 472	
AMTC-KIT-KKI	Karcag	01710/2	külterület	M16	1/1	1/1	-		8 822	
AMTC-KIT-KKI	Karcag	01711	külterület	M16	1/1	1/1	-		619 917	
AMTC-KIT-KKI	Karcag	01712/1	külterület	M16	1/1	1/1	2	egyéb	678 070	850
AMTC-KIT-KKI	Karcag	01713	külterület	M16	1/1	1/1	-		1 124	
AMTC-KIT-KKI	Karcag	01715	külterület	M16	1/1	1/1	-		2 732	
AMTC-KIT-KKI	Karcag	01721/1	külterület	M16	1/1	1/1	-		5 170	
AMTC-KIT-KKI	Berekfürdő	1167	Vadvirág u. 26.	M16	1/1	1/1	1	egyéb	599	83
AMTC-KIT-KKI	Kisújszállás	019	külterület	M16	1/1	1/1	-		18 748	
AMTC-KIT-KKI	Kisújszállás	033	külterület	M16	1/1	1/1	-		34 010	
AMTC-KIT-KKI	Kisújszállás	034	külterület	M16	1/1	1/1	-		6 666	
AMTC-KIT-KKI	Kisújszállás	035	külterület	M16	1/1	1/1	-		31 793	
AMTC-KIT-KKI	Kisújszállás	036	külterület	M16	1/1	1/1	-		20 030	
AMTC-KIT-KKI	Kisújszállás	037	külterület	M16	1/1	1/1	-		14 182	
AMTC-KIT-KKI	Kisújszállás	038	külterület	M16	1/1	1/1	-		37 594	
AMTC-KIT-KKI	Kisújszállás	039	külterület	M16	1/1	1/1	-		11 873	
AMTC-KIT-KKI	Kisújszállás	040	külterület	M16	1/1	1/1	-		174 228	
AMTC-KIT-KKI	Kisújszállás	041	külterület	M16	1/1	1/1	-		5 581	
AMTC-KIT-KKI	Kisújszállás	042	külterület	M16	1/1	1/1	-		5 802	
AMTC-KIT-KKI	Kisújszállás	043	külterület	M16	1/1	1/1	-		225 031	
AMTC-KIT-KKI	Kisújszállás	044	külterület	M16	1/1	1/1	-		7 440	
AMTC-KIT-KKI	Kisújszállás	045	külterület	M16	1/1	1/1	-		6 123	
AMTC-KIT-KKI	Kisújszállás	046	külterület	M16	1/1	1/1	-		7 414	
AMTC-KIT-KKI	Kisújszállás	047	külterület	M16	1/1	1/1	-		444 233	
AMTC-KIT-KKI	Kisújszállás	048	külterület	M16	1/1	1/1	-		5 105	
AMTC-KIT-KKI	Kisújszállás	049	külterület	M16	1/1	1/1	-		11 101	
AMTC-KIT-KKI	Kisújszállás	050	külterület	M16	1/1	1/1	-		4 425	
AMTC-KIT-KKI	Kisújszállás	051	külterület	M16	1/1	1/1	-		11 069	
AMTC-KIT-KKI	Kisújszállás	052	külterület	M16	1/1	1/1	-		19 530	
AMTC-KIT-KKI	Kisújszállás	053	külterület	M16	1/1	1/1	-		236 356	
AMTC-KIT-KKI	Kisújszállás	055	külterület	M16	1/1	1/1	-		10 245	
AMTC-KIT-KKI	Kisújszállás	056	külterület	M16	1/1	1/1	-		9 730	
AMTC-KIT-KKI	Kisújszállás	057	külterület	M16	1/1	1/1	-		215 923	

egység	Település	Helyrajzi szám	cím	körzet	Tulajdoni hányad	Kezelt hányad	Épületek száma db	épület típus	telek terület (m ²)	épület ösztterület (m ²)
AMTC-KIT-KKI	Kisújszállás	058	külterület	M16	1/1	1/1	-		3 368	
AMTC-KIT-KKI	Kisújszállás	059	külterület	M16	1/1	1/1	-		13 162	
AMTC-KIT-KKI	Kisújszállás	060	külterület	M16	1/1	1/1	-		3 201	
AMTC-KIT-KKI	Kisújszállás	061	külterület	M16	1/1	1/1	-		218 026	
AMTC-KIT-KKI	Kisújszállás	062	külterület	M16	1/1	1/1	-		22 626	
AMTC-KIT-KKI	Kisújszállás	063	külterület	M16	1/1	1/1	-		18 536	
AMTC-KIT-KKI	Kisújszállás	064	külterület	M16	1/1	1/1	-		10 762	
AMTC-KIT-KKI	Kisújszállás	065	külterület	M16	1/1	1/1	-		631	
AMTC-KIT-KKI	Kisújszállás	066	külterület	M16	1/1	1/1	-		8 845	
AMTC-KIT-KKI	Kisújszállás	067	külterület	M16	1/1	1/1	12	egyéb	58 747	3738
AMTC-KIT-KKI	Kisújszállás	068	külterület	M16	1/1	1/1	3	egyéb	29 287	740
AMTC-KIT-KKI	Kisújszállás	069	külterület	M16	1/1	1/1	-		4 558	
AMTC-KIT-KKI	Kisújszállás	070	külterület	M16	1/1	1/1	-		13 895	
AMTC-KIT-KKI	Kisújszállás	071	külterület	M16	1/1	1/1	-		12 001	
AMTC-KIT-KKI	Kisújszállás	072	külterület	M16	1/1	1/1	-		254 260	
AMTC-KIT-KKI	Kisújszállás	075	külterület	M16	1/1	1/1	-		9 181	
AMTC-KIT-KKI	Kisújszállás	079	külterület	M16	1/1	1/1	-		6 774	
AMTC-KIT-KKI	Kisújszállás	080	külterület	M16	1/1	1/1	-		28 843	
AMTC-KIT-KKI	Kisújszállás	081	külterület	M16	1/1	1/1	-		3 288	
AMTC-KIT-KKI	Kisújszállás	082	külterület	M16	1/1	1/1	-		22 541	
AMTC-KIT-KKI	Kisújszállás	083	külterület	M16	1/1	1/1	-		57 155	
AMTC-KIT-KKI	Kisújszállás	084	külterület	M16	1/1	1/1	-		2 957	
AMTC-KIT-KKI	Kisújszállás	085	külterület	M16	1/1	1/1	-		94 748	
AMTC-KIT-KKI	Kisújszállás	086	külterület	M16	1/1	1/1	-		3 861	
AMTC-KIT-KKI	Kisújszállás	087	külterület	M16	1/1	1/1	-		5 382	
AMTC-KIT-KKI	Kisújszállás	088	külterület	M16	1/1	1/1	-		97 724	
AMTC-KIT-KKI	Kisújszállás	493/1	Orgona u. 6.	M16	1/1	1/1	3	egyéb	15 444	495
AMTC-KIT-KKI	Kunhegyes	0232	külterület	M16	1/1	1/1	-		311 017	
AMTC-KIT-KKI	Kunhegyes	0236/1	külterület	M16	1/1	1/1	3	egyéb	119 807	925
AMTC-KIT-KKI	Kunhegyes	0236/2	külterület	M16	1/1	1/1	-		2 557	
AMTC-KIT-KKI	Kunhegyes	0236/3	külterület	M16	1/1	1/1	-		2 532	
AMTC-KIT-KKI	Kunhegyes	0239	külterület	M16	1/1	1/1	-		3 787	
AMTC-KIT-KKI	Kunhegyes	0240	külterület	M16	1/1	1/1	-		4 694	
AMTC-KIT-KKI	Kunhegyes	0241	külterület	M16	1/1	1/1	-		63 013	
AMTC-KIT-KKI	Kunhegyes	0242	külterület	M16	1/1	1/1	-		4 690	
AMTC-KIT-KKI	Kunhegyes	0243/1	Tanya 412.	M16	1/1	1/1	1	egyéb	7 370	239
AMTC-KIT-KKI	Kunhegyes	0243/2	külterület	M16	1/1	1/1	-		5 324	
AMTC-KIT-KKI	Kunhegyes	0244	külterület	M16	1/1	1/1	-		79 674	
AMTC-KIT-KKI	Kunhegyes	0259	külterület	M16	1/1	1/1	-		70 728	
AMTC-KIT-KKI	Kunhegyes	0260	külterület	M16	1/1	1/1	-		5 420	
AMTC-KIT-KKI	Kunhegyes	0261	külterület	M16	1/1	1/1	-		67 459	
AMTC-KIT-KKI	Kunhegyes	0262	külterület	M16	1/1	1/1	-		1 816	
AMTC-KIT-KKI	Kunhegyes	0263	külterület	M16	1/1	1/1	-		1 816	
AMTC-KIT-KKI	Kunhegyes	0265	külterület	M16	1/1	1/1	-		3 456	
AMTC-KIT-KKI	Kunhegyes	0266	külterület	M16	1/1	1/1	-		14 236	
AMTC-KIT-KKI	Kunhegyes	0267	külterület	M16	1/1	1/1	-		4 722	
AMTC-KIT-KKI	Kunhegyes	0268	külterület	M16	1/1	1/1	-		48 716	
AMTC-KIT-KKI	Kunhegyes	0271/1	külterület	M16	1/1	1/1	-		3 280	
AMTC-KIT-KKI	Ecsefalva	0391/1	külterület	M16	1/1	1/1	-		4 213	
AMTC-KIT-KKI	Ecsefalva	0392/1	külterület	M16	1/1	1/1	-		1 852	
AMTC-KIT-KKI	Ecsefalva	0393	külterület	M16	1/1	1/1	-		256 700	
AMTC-KIT-KKI	Ecsefalva	0394	külterület	M16	1/1	1/1	-		2 158	
AMTC-KIT-KKI	Ecsefalva	0395	külterület	M16	1/1	1/1	-		5 294	

egység	Település	Helyrajzi szám	cím	körzet	Tulajdoni hányad	Kezelt hányad	Épületek száma db	épület típus	telek terület (m ²)	épület összterület (m ²)
AMTC-KIT-KKI	Ecsefalva	0396	külterület	M16	1/1	1/1	-		431 528	
AMTC-KIT-KKI	Ecsefalva	0403	külterület	M16	1/1	1/1	-		191 968	
AMTC-KIT-KKI	Ecsefalva	0405	külterület	M16	1/1	1/1	-		2 054	
AMTC-KIT-KKI	Ecsefalva	0406	külterület	M16	1/1	1/1	-		193 298	
AMTC-KIT-KKI	Ecsefalva	0407	külterület	M16	1/1	1/1	-		8 362	
AMTC-KIT-KKI	Ecsefalva	0408	külterület	M16	1/1	1/1	-		16 620	
AMTC-KIT-KKI	Ecsefalva	0410/1	külterület	M16	1/1	1/1	-		137 324	
AMTC-KIT-KKI	Ecsefalva	0410/3	külterület	M16	1/1	1/1	-		7 446	
AMTC-KIT-KKI	Ecsefalva	0475	külterület	M16	1/1	1/1	-		278 650	
AMTC-KIT-KKI	Ecsefalva	0483	külterület	M16	1/1	1/1	-		1 449	
AMTC-KIT-KKI	Ecsefalva	0486	külterület	M16	1/1	1/1	-		231 216	
AMTC-KIT-KKI	Ecsefalva	0487	külterület	M16	1/1	1/1	-		35 805	
AMTC-KIT-KKI	Ecsefalva	0488	külterület	M16	1/1	1/1	-		89 775	
AMTC-KIT-KKI	Ecsefalva	0489	külterület	M16	1/1	1/1	-		2 705	
AMTC-KIT-KKI	Ecsefalva	0490	külterület	M16	1/1	1/1	-		68 235	
AMTC-KIT-KKI	Ecsefalva	0492/1	külterület	M16	1/1	1/1	-		5 064	
AMTC-KIT-NYKI	Nyíregyháza	0414	külterület	M15	1/1	1/1	-		407 589	
AMTC-KIT-NYKI	Nyíregyháza	0416/4	Westsik V. u. 4–6.	M15	1/1	1/1	16	egyéb	128 199	8571
AMTC-KIT-NYKI	Nyíregyháza	0416/5	Westsik V. u. 4–6.	M15	1/1	1/1	-		3 026	
AMTC-KIT-NYKI	Nyíregyháza	0416/6	Westsik V. u. 4–6.	M15	1/1	1/1	-		1 493	
AMTC-KIT-NYKI	Nyíregyháza	0428/8	külterület	M15	1/1	1/1	-		351 051	
AMTC-KIT-NYKI	Nyíregyháza	0428/9	külterület	M15	1/1	1/1	-		4 564	
AMTC-KIT-NYKI	Nyíregyháza	0428/10	külterület	M15	1/1	1/1	-		61 216	
AMTC-KIT-NYKI	Nyíregyháza	0433/29	külterület	M15	1/1	1/1	-		31 071	
AMTC-KIT-NYKI	Nyíregyháza	0435/1	külterület	M15	1/1	1/1	-		93 214	
AMTC-KIT-NYKI	Nyíregyháza	0435/7	külterület	M15	1/1	1/1	-		221 631	
AMTC-KIT-NYKI	Nyíregyháza	0447/1	külterület	M15	1/1	1/1	-		179 879	
AMTC-KIT-NYKI	Nyíregyháza	0486/24	külterület	M15	1/1	1/1	-		618 833	
AMTC-KIT-NYKI	Nyíregyháza	0488/1	külterület	M15	1/1	1/1	-		35 659	
AMTC-KIT-NYKI	Nyíregyháza	0490/35	külterület	M15	1/1	1/1	-		240 992	
AMTC-KIT-NYKI	Nyíregyháza	0490/36	külterület	M15	1/1	1/1	-		1 883	
AMTC-KIT-NYKI	Nyíregyháza	0490/37	külterület	M15	1/1	1/1	-		1 524	
AMTC-KIT-NYKI	Nagykálló	0475	Újfehértói u.	M15	1/1	1/1	4	egyéb	178 099	972
AMTC-KIT-NYKI	Nagykálló	0483	külterület	M15	1/1	1/1	-		515 193	
AMTC-KIT-NYKI	Nagykálló	0486	külterület	M15	1/1	1/1	-		3 054	
AMTC-KIT-NYKI	Nagykálló	0487	külterület	M15	1/1	1/1	-		5 136	
AMTC-KIT-NYKI	Nagykálló	0488	külterület	M15	1/1	1/1	-		300 938	
AMTC-KIT-NYKI	Kisvárd	25/1	Jékei u.	M15	1/1	1/1	-		3 508	
AMTC-KIT-NYKI	Kisvárd	25/2	Jékei u.	M15	1/1	1/1	-		1 002	
AMTC-KIT-NYKI	Kisvárd	25/3	Jékei u.	M15	1/1	1/1	-		1 002	
AMTC-KIT-NYKI	Kisvárd	25/4	Jékei u.	M15	1/1	1/1	-		1 003	
AMTC-KIT-NYKI	Kisvárd	25/5	Jékei u.	M15	1/1	1/1	-		1 002	
AMTC-KIT-NYKI	Kisvárd	25/6	Jékei u.	M15	1/1	1/1	-		1 002	
AMTC-KIT-NYKI	Kisvárd	25/7	Jékei u.	M15	1/1	1/1	-		1 226	
AMTC-KIT-NYKI	Kisvárd	25/8	Jékei u.	M15	1/1	1/1	-		1 226	
AMTC-KIT-NYKI	Kisvárd	25/9	Jékei u.	M15	1/1	1/1	-		1 226	
AMTC-KIT-NYKI	Kisvárd	25/10	Jékei u.	M15	1/1	1/1	-		1 226	
AMTC-KIT-NYKI	Kisvárd	25/11	Jékei u.	M15	1/1	1/1	-		1 170	
AMTC-KIT-NYKI	Kisvárd	25/12	Jékei u.	M15	1/1	1/1	-		1 211	
AMTC-KIT-NYKI	Kisvárd	25/13	Jékei u.	M15	1/1	1/1	-		1 211	
AMTC-KIT-NYKI	Kisvárd	25/14	Jékei u.	M15	1/1	1/1	-		1 211	
AMTC-KIT-NYKI	Kisvárd	25/15	Jékei u.	M15	1/1	1/1	-		1 211	
AMTC-KIT-NYKI	Kisvárd	25/16	Jékei u.	M15	1/1	1/1	-		1 199	

egység	Település	Helyrajzi szám	cím	körzet	Tulajdoni hányad	Kezelt hányad	Épületek száma db	épület típus	telek terület (m ²)	épület összterület (m ²)
AMTC-KIT-NYKI	Kisvárd	25/17	Jékei u.	M15	1/1	1/1	-		1 200	
AMTC-KIT-NYKI	Kisvárd	25/18	Jékei u.	M15	1/1	1/1	-		1 199	
AMTC-KIT-NYKI	Kisvárd	25/19	Jékei u.	M15	1/1	1/1	-		1 199	
AMTC-KIT-NYKI	Kisvárd	25/20	Jékei u.	M15	1/1	1/1	-		1 145	
AMTC-KIT-NYKI	Kisvárd	25/21	Jékei u.	M15	1/1	1/1	-		1 403	
AMTC-KIT-NYKI	Kisvárd	25/22	Jékei u.	M15	1/1	1/1	-		1 407	
AMTC-KIT-NYKI	Kisvárd	25/23	Jékei u.	M15	1/1	1/1	-		1 411	
AMTC-KIT-NYKI	Kisvárd	25/24	Jékei u.	M15	1/1	1/1	-		1 415	
AMTC-KIT-NYKI	Kisvárd	084	külterület	M15	1/1	1/1	-		221 433	
AMTC-KIT-NYKI	Kisvárd	091	külterület	M15	1/1	1/1	-		97 691	
AMTC-KIT-NYKI	Kisvárd	096/1	külterület	M15	1/1	1/1	-		91 222	
AMTC-KIT-NYKI	Kisvárd	096/2	külterület	M15	1/1	1/1	-		1 128	
AMTC-KIT-NYKI	Kisvárd	096/3	külterület	M15	1/1	1/1	-		5 237	
AMTC-KIT-NYKI	Kisvárd	097	külterület	M15	1/1	1/1	-		2 281	
AMTC-KIT-NYKI	Kisvárd	098/1	külterület	M15	1/1	1/1	-		48 794	
AMTC-KIT-NYKI	Kisvárd	098/2	külterület	M15	1/1	1/1	-		439	
AMTC-KIT-NYKI	Kisvárd	098/3	külterület	M15	1/1	1/1	-		63 553	
AMTC-KIT-NYKI	Kisvárd	098/4	külterület	M15	1/1	1/1	-		38 457	
AMTC-KIT-NYKI	Kisvárd	099	külterület	M15	1/1	1/1	-		4 276	
AMTC-KIT-NYKI	Kisvárd	0100/1	külterület	M15	1/1	1/1	-		79 760	
AMTC-KIT-NYKI	Kisvárd	0101	külterület	M15	1/1	1/1	-		3 243	
AMTC-KIT-NYKI	Kisvárd	0102	külterület	M15	1/1	1/1	-		90 623	
AMTC-KIT-NYKI	Kisvárd	0103	külterület	M15	1/1	1/1	-		1 585	
AMTC-KIT-NYKI	Kisvárd	0104	külterület	M15	1/1	1/1	-		50 064	
AMTC-KIT-NYKI	Kisvárd	0105	külterület	M15	1/1	1/1	-		82 027	
AMTC-KIT-NYKI	Kisvárd	0106	külterület	M15	1/1	1/1	-		2 210	
AMTC-KIT-NYKI	Kisvárd	0110	külterület	M15	1/1	1/1	-		79 626	
AMTC-KIT-NYKI	Kisvárd	0111	külterület	M15	1/1	1/1	-		5 218	
AMTC-KIT-NYKI	Kisvárd	0112	külterület	M15	1/1	1/1	-		5 479	
AMTC-KIT-NYKI	Kisvárd	0113	külterület	M15	1/1	1/1	-		177 541	
AMTC-KIT-NYKI	Kisvárd	0114/1	külterület	M15	1/1	1/1	-		133 929	
AMTC-KIT-NYKI	Kisvárd	0114/2	külterület	M15	1/1	1/1	-		4 890	
AMTC-KIT-NYKI	Kisvárd	0115/4	külterület	M15	1/1	1/1	-		35 492	
AMTC-KIT-NYKI	Kisvárd	0115/5	külterület	M15	1/1	1/1	-		493	
AMTC-KIT-NYKI	Kisvárd	0115/6	külterület	M15	1/1	1/1	-		10 895	
AMTC-KIT-NYKI	Kisvárd	0116	külterület	M15	1/1	1/1	-		1 657	
AMTC-KIT-NYKI	Kisvárd	0117/1	külterület	M15	1/1	1/1	-		125 886	
AMTC-KIT-NYKI	Kisvárd	0117/2	külterület	M15	1/1	1/1	-		2 888	
AMTC-KIT-NYKI	Kisvárd	0119	külterület	M15	1/1	1/1	-		46 984	
AMTC-KIT-NYKI	Kisvárd	0121/6	Jékei u.	M15	1/1	1/1	-		14 108	
AMTC-KIT-NYKI	Kisvárd	0121/7	Jékei u.	M15	1/1	1/1	13	egyéb	98 407	8581
AMTC-KIT-NYKI	Kisvárd	0122	külterület	M15	1/1	1/1	-		2 543	
AMTC-KIT-NYKI	Kisvárd	0123	külterület	M15	1/1	1/1	-		121 253	
AMTC-KIT-NYKI	Kisvárd	0126	külterület	M15	1/1	1/1	-		2 467	
AMTC-KIT-NYKI	Kisvárd	0127	külterület	M15	1/1	1/1	-		239 514	
AMTC-KIT-NYKI	Kisvárd	0129	külterület	M15	1/1	1/1	-		274 284	
AMTC-KIT-NYKI	Kisvárd	0132	külterület	M15	1/1	1/1	-		221 392	
AMTC-KIT-NYKI	Pap	036/1	külterület	M15	1/1	1/1	-		68 685	
AMTC-KIT-NYKI	Fényeslitke	0117	külterület	M15	1/1	1/1	-		69 658	
AMTC-KIT-NYKI	Fényeslitke	0119	külterület	M15	1/1	1/1	-		211 036	
OEC	Debrecen	22249/1	Nagyerdei krt. 98.	M09	1/1	1/1	76	intézményi	323 463	125347
OEC	Debrecen	21055	Nagy Lajos kir. tér 1.	M09	1/1	1/1	1	egyéb	877	365
OEC	Debrecen	22227	Móricz Zs. krt. 98.	M09	1/1	1/1	19	intézményi	167 235	54656

egység	Település	Helyrajzi szám	cím	körzet	Tulajdoni hányad	Kezelt hányad	Épületek száma db	épület típus	telek terület (m ²)	épület összterület (m ²)
OEK	Debrecen	22335	Pallagi u. 5.	M09	1/1	1/1	-		3 508	
OEK	Debrecen	01062/2	Fancsika	M09	1/1	1/1	-		3 125	
OEK	Debrecen	7047	Veres u. 7.	M09	2/8	2/8	-		594	
OEK	Debrecen	19559/74/A/1	Tessedik S. u. 93.	M09	1/1	1/1	1	lakóház	151	151
OEK	Debrecen	5116/A/35	Kasai út 85. I/3.	M09	1/1	1/1	1	lakóház	92	92
OEK	Debrecen	5116/A/36	Kasai út 85. I/4.	M09	1/1	1/1	1	lakóház	82	82
OEK	Nyíregyháza	1399	Sóstói u. 2-4.	M15	1/1	1/1	1		3 546	5511
OEK	Gyula	3185/2	Klapka u. 7-2.	M04	1/1	1/1	1		819	207
OEK	Miskolc-Tapolca	46096	Görömbölyi u. 21.	M05	1/1	1/1	1		774	263
OEK	Regéc	58	Fő u. 26.	M05	1/1	1/1	1		1 944	73
OEK	Budapest	24393/0/A/110	Aranykéz u. 4-6. VIII/110.	M01	1/1	1/1	1	lakóház	61	61
TEK	Debrecen	20442/1	Egyetem sg.út 13.	M09	1/1	1/1	1	egyéb	2 746	6627
TEK	Debrecen	22246/1	Egyetem tér 1.	M09	340662/344410	340662/344410	34	intézményi	341 208	78447
TEK	Debrecen	22246/1/A/1	Egyetem tér 1.	M09	3706/12581	3706/12581	1	intézményi	4 312	5315
TEK	Debrecen	22246/1/A/2	Egyetem tér 1.	M09	3706/12581	3706/12581	1	intézményi	353	511
TEK	Debrecen	22246/1/A/3	Egyetem tér 1.	M09	2580/9629	2580/9629	1	intézményi	3 730	4296
TEK	Debrecen	22246/1/B/1	Egyetem tér 1.	M09	17340/20724	17340/20724	1	intézményi	3 406	4295
TEK	Debrecen	22246/1/B/2	Egyetem tér 1.	M09	17340/20724	17340/20724	1	intézményi	5 124	6461
TEK	Debrecen	22246/3	Egyetem tér 1.	M09	1/1	1/1	-		110	
TEK	Debrecen	21066/2	Bem tér 18/A	M09	1/1	1/1	2	intézményi	4 443	2257
TEK	Debrecen	21066/3	Bem tér 18/B	M09	1/1	1/1	3	intézményi	2 289	1409
TEK	Debrecen	6364/12	Csengő u. 4.	M09	1/1	1/1	6	intézményi	31 445	10768
TEK	Debrecen	7689/31	Hajó u. 18-20.	M09	1/1	1/1	1	intézményi	10 397	3835
TEK	Debrecen	8876/2	Kossuth u. 33.	M09	1/1	1/1	1	intézményi	6 354	5083
TEK	Debrecen	20924	Bessenyei u. 7.	M09	1/1	1/1	1	intézményi	1 554	607
TEK	Debrecen	20968	Nagyerdei krt. 68.	M09	1/1	1/1	1	intézményi	3 081	503
TEK	Debrecen	20974	Nagyerdei krt. 82.	M09	1/1	1/1	1	intézményi	5 800	5309
TEK	Debrecen	21809/1	Dóczy J. u. 2.	M09	1/1	1/1	1	intézményi	2 198	1885
TEK	Debrecen	2919/25	Vámospércsi u. 84.	M09	1/1	1/1	1	intézményi	2 138	2674
TEK	Debrecen	9041/A/11	Jászai M. u. 6.I/5.	M09	1/1	1/1	1	lakóház	44	44
TEK	Debrecen	20969/A/3	Nagyerdei krt. 70/A fszt. 3.	M09	1/1	1/1	1	lakóház	53	53
TEK	Debrecen	21475/A/6	Görgey u. 10. fszt. 7..	M09	1/1	1/1	1	lakóház	70	70
TEK	Debrecen	21871/A/6	Dóczy J. u. 28. II/2.	M09	1/1	1/1	1	lakóház	71	71
TEK	Debrecen	21871/B/1	Dóczy J. u. 28.	M09	1/1	1/1	1	lakóház	21	21
TEK	Debrecen	21865/A/16	Dóczy J. u. 16. III/4.	M09	1/1	1/1	1	lakóház	57	57
TEK	Debrecen	9708/A/7	Piac u. 58. fszt. 7.	M09	1/1	1/1	1	lakóház	70	70
TEK	Debrecen	9708/A/8	Piac u. 58. fszt. 8.	M09	1/1	1/1	1	lakóház	74	74
TEK	Debrecen	10796/6	Kassai u. 26.	M09	1/1	1/1	-		2 351	
TEK	Debrecen	10796/7	Kassai u. 26.	M09	1/1	1/1	3	intézményi	26 614	3506
TEK	Debrecen	10796/9	Kassai u. 26.	M09	1/1	1/1	-		22 712	
TEK	Debrecen	10796/10	Kassai u. 26.	M09	1/1	1/1	6	intézményi	62 671	15477
TEK	Debrecen	10796/11	Kassai u. 26.	M09	1/1	1/1	-		20 339	
TEK	Debrecen	10796/12	Kassai u. 26.	M09	1/1	1/1	1	intézményi	3 202	34
TEK	Debrecen	5844	Ótemető u. 2-3.	M09	15413/16323	15413/16323	3	intézményi	16 323	16643
TEK	Hajdúböszörmény	3927	Désány I. u. 11.	M09	1/1	1/1	2	intézményi	3 000	525
TEK	Hajdúböszörmény	3928	Désány I. u. 1-9.	M09	1/1	1/1	11	intézményi	23 239	11753
TEK	Noszvaj	1123/1		M10	1/1	1/1	-		1 397	
TEK	Noszvaj	1123/2	Tó sétány	M10	1/1	1/1	1	intézményi	4 200	483
TEK	Zamárdi	1392	Vécsey K. u. 21..	M14	1/1	1/1	1	egyéb	2 302	740
TEK	Zamárdi	1398	Vécsey K. u. 20.	M14	1/1	1/1	1	egyéb	791	63
TEK	Balatonfüred	3928/C/1	Germering u. 1/c fszt.1.	M19	1/1	1/1	1	lakóház	29	29

egység	Település	Helyrajzi szám	cím	körzet	Tulajdoni hányad	Kezelt hányad	Épületek száma db	épület típus	telek terület (m ²)	épület összterület (m ²)
TEK	Balatonfüred	3928/X/53	Kosztolányi u. 10. III/305.	M19	1/1	1/1	1	lakóház	29	29
TEK	Balatonfüred	3928/X/54	Kosztolányi u. 10. III/306.	M19	1/1	1/1	1	lakóház	29	29
TEK	Balatonfüred	3928/Y/56	Kosztolányi u. 12. III/301.	M19	1/1	1/1	1	lakóház	29	29
TEK	Szarvas	5324/3	Erzsébet liget	M04	1/1	1/1	-		58	
TEK	Szarvas	5324/6	Erzsébet liget	M04	1/1	1/1	1	egyéb	2 689	311
TEK	Bükkaranyos	1885		M05	1/1	1/1	1	egyéb	849	79
TEK	Debrecen	8882	Kossuth u. 33.	M09	1/1	1/1	-		3 714	
TEK	Debrecen	22230/1	Dóczy-Móricz sarok	M09	1/1	1/1	-		4 107	
Ingatlan-nyilvántartásban rendezendő ingatlanok										
AMTC	Debrecen	0169/1	Kismacs-Bellelő	M09	1/1	1/1	-		115 819	
AMTC	Debrecen	0211/10	Kismacs-Bellelő	M09	1/1	1/1	-		156 190	
AMTC	Debrecen	0317	Bödönhát	M09		1/1	1	egyéb		144
AMTC	Debrecen	0334/1	Látókép	M09			-		802 196	
OEC	Nyíregyháza	1398/1	Sóstói u. 4.	M15		1/1	2	intézményi		4309
OEC	Nyíregyháza	5847/3	Bethlen G. u. 58-60.	M15		1/1	1	intézményi		2695
OEC	Nyíregyháza	1398/2	Sóstói u. 4.	M15		1/1	1	intézményi		1473

Az AMTC rövidített megnevezés a DE Szenátusának 3/2010.(II.25.) Határozata alapján 2010.03.01. napjától kezdődően AGTC.

359

3. sz. melléklet

A Debreceni Egyetem tulajdonában levő ingatlanok

s.sz.	egység	Település	Helyrajzi szám	cím	Körzet	Tulajdoni hányad	Tulajdonos	Épületek száma (db)	épület típus	telek terület (m ²)	épület összterület (m ²)
1	AMTC	Debrecen	66068/1	Pallag	M09	175/180520	Debreceni Egyetem	-		20 591	
2	AMTC	Debrecen	66068/27	Pallag	M09	175/180520	Debreceni Egyetem	-		241	
3	AMTC	Debrecen	66068/35	Pallag	M09	175/180520	Debreceni Egyetem	-		891	
4	AMTC	Debrecen	66068/36	Pallag	M09	175/180520	Debreceni Egyetem	-		1 596	
5	AMTC	Debrecen	66068/37	Pallag	M09	175/180520	Debreceni Egyetem	-		6 870	
6	AMTC	Debrecen	66068/71	Pallag	M09	175/180520	Debreceni Egyetem	-		2 464	
7	AMTC	Debrecen	66068/76	Pallag	M09	175/180520	Debreceni Egyetem	-		411	
8	AMTC	Debrecen	66068/77	Pallag	M09	175/180520	Debreceni Egyetem	-		7 569	
9	AMTC	Debrecen	66068/102	Pallag	M09	175/180520	Debreceni Egyetem	-		243	
10	AMTC	Debrecen	66068/119	Pallag	M09	175/180520	Debreceni Egyetem	-		338	
11	AMTC	Debrecen	66068/120	Pallag	M09	175/180520	Debreceni Egyetem	-		2 651	
12	AMTC	Debrecen	66068/121	Pallag	M09	175/180520	Debreceni Egyetem	-		8 622	
13	AMTC	Debrecen	66068/122	Pallag	M09	175/180520	Debreceni Egyetem	-		1 978	
14	AMTC	Debrecen	66068/152	Pallag	M09	1/1	Debreceni Egyetem	-		1 009	
15	AMTC	Debrecen	66068/162	Pallag	M09	1/1	Debreceni Egyetem	-		1 036	
16	AMTC	Debrecen	66068/163	Pallag	M09	175/180520	Debreceni Egyetem	-		2 087	
17	AMTC	Debrecen	66068/164	Pallag	M09	175/180520	Debreceni Egyetem	-		8 727	
18	AMTC	Debrecen	66068/165	Pallag	M09	175/180520	Debreceni Egyetem	-		13 608	
19	AMTC	Debrecen	66068/170	Pallag	M09	175/180520	Debreceni Egyetem	-		3 932	
20	AMTC	Debrecen	66068/171	Pallag	M09	175/180520	Debreceni Egyetem	-		36 949	

s.sz.	egység	Település	Helyrajzi szám	cím	Közet	Tulajdoni hányad	Tulajdonos	Épületek száma (db)	épület típus	telek terület (m ²)	épület össz-terület (m ²)
21	AMTC	Debrecen	66068/172	Pallag	M09	1/1	Debreceni Egyetem	-		1 143	
22	AMTC	Debrecen	66068/173	Pallag	M09	1/1	Debreceni Egyetem	-		961	
23	AMTC	Debrecen	66068/174	Pallag	M09	1/1	Debreceni Egyetem	-		1 054	
24	AMTC	Debrecen	66068/175	Pallag	M09	1/1	Debreceni Egyetem	-		975	
25	AMTC	Debrecen	66068/176	Pallag	M09	1/1	Debreceni Egyetem	-		974	
26	AMTC	Debrecen	66068/177	Pallag	M09	1/1	Debreceni Egyetem	-		974	
27	AMTC	Debrecen	66068/178	Pallag	M09	1/1	Debreceni Egyetem	-		1 065	
28	AMTC	Debrecen	66068/179	Pallag	M09	1/1	Debreceni Egyetem	-		1 193	
29	AMTC	Debrecen	66068/180	Pallag	M09	1/1	Debreceni Egyetem	-		972	
30	AMTC	Debrecen	66068/198	Pallag	M09	175/180520	Debreceni Egyetem	-		350	
31	AMTC	Debrecen	66068/213	Pallag	M09	175/180520	Debreceni Egyetem	-		2 319	
32	AMTC	Debrecen	66068/214	Pallag	M09	175/180520	Debreceni Egyetem	-		1 167	
33	AMTC	Debrecen	66068/215	Pallag	M09	175/180520	Debreceni Egyetem	-		10 166	
34	AMTC	Debrecen	66068/246	Pallag	M09	175/180520	Debreceni Egyetem	-		1 196	
35	AMTC	Debrecen	66068/247	Pallag	M09	175/180520	Debreceni Egyetem	-		1 913	
36	AMTC	Debrecen	66068/248	Pallag	M09	175/180520	Debreceni Egyetem	-		6 861	
37	AMTC	Debrecen	66068/267	Pallag	M09	175/180520	Debreceni Egyetem	-		266	
38	AMTC	Debrecen	66068/285	Pallag	M09	175/180520	Debreceni Egyetem	-		4 550	
39	AMTC	Debrecen	66068/286	Pallag	M09	175/180520	Debreceni Egyetem	-		7 254	
40	AMTC	Debrecen	66068/335	Pallag	M09	175/180520	Debreceni Egyetem	-		423	
41	AMTC	Debrecen	66068/336	Pallag	M09	175/180520	Debreceni Egyetem	-		3 819	
42	AMTC	Debrecen	66068/337	Pallag	M09	175/180520	Debreceni Egyetem	-		12 079	
43	AMTC	Debrecen	66068/338	Pallag	M09	175/180520	Debreceni Egyetem	-		6 882	
44	AMTC	Debrecen	66068/339	Pallag	M09	175/180520	Debreceni Egyetem	-		1 507	
45	AMTC	Debrecen	053/2	Kartács utca	M09	1/1	Debreceni Egyetem	-		17 881	
46	AMTC	Debrecen	053/4	Kartács utca	M09	1/1	Debreceni Egyetem	-		1 264	
47	OEC	Debrecen	21797/A/17	Komlóssy út 68/A I. em. 5.	M09	66/2464	Debreceni Egyetem	1		66	66
48	OEC	Debrecen	21797/A/55	Komlóssy út 68/A	M09	12/2464	Debreceni Egyetem	1		20	20

Az AMTC rövidített megnevezés a DE Szenátusának 3/2010.(II.25.) Határozata alapján 2010.03.01. napjától kezdődően AGTC.

4. sz. melléklet

A Debreceni Egyetem használatában levő ingatlanok

egység	Település (külsőterület, belterület)	Helyrajzi szám	Cím település, utca, házszám, (emelet)	Tulajdonos (jogot biztosító) megnevezése	Ingatlanhoz kötődő, használatra vonatkozó jog	Terület m ²	Érvényesség vége	Megjegyzés
KP	belterület	10796/11/A 10796/11/B	Debrecen, Kassai út 26.	HUNÉP CAMPUS HOTEL Szálloda, Idegenforgalmi és Bérbeadó Részvénytársaság	bérleti jog	9069	8/26/2029	*
TEK	belterület	21782/A/16	Debrecen, Komlóssy u. 56.	Mirabeau Kft.	bérleti jog	83	9/1/2012	INYK épület - garázs *
TEK	belterület	21066/1	Debrecen, Bem tér 18/c.	MTA Atommagkutató Intézet	bérleti jog	129	határozatlan	*
TEK	belterület	22246/1/A/1	Debrecen, Egyetem tér 1.	HUNÉP KLK Zrt.	bérleti jog	1620	9/1/2026	*
TEK	belterület	22246/1/A/2	Debrecen, Egyetem tér 1.	HUNÉP KLK Zrt.	bérleti jog			*
TEK	belterület	22246/1/A/3	Debrecen, Egyetem tér 1.	HUNÉP KLK Zrt.	bérleti jog			*
TEK	belterület	22246/1/B/1	Debrecen, Egyetem tér 1.	HUNÉP KLK Zrt.	bérleti jog			*
TEK	belterület	22246/1/B/2	Debrecen, Egyetem tér 1.	HUNÉP KLK Zrt.	bérleti jog			*
TEK	belterület	19545/134/F/28	Debrecen, Károlyi G. u. 7. III/11.	Bácsiné Kiss Angéla	bérleti jog			68
TEK	belterület	21727/A/3	Debrecen, Bolyai u. 11. félem. 3.	Szabó István	bérleti jog	59	8/31/2010	lektor számára bérelt lakás *
TEK	belterület	21647/D/3	Debrecen, Poroszlai u. 20. fszt. 3.	Dr. Kárpátiné Szabó Anna	bérleti jog	67	8/31/2010	lektor számára bérelt lakás *
TEK	belterület	21797/A/29	Debrecen, Komlóssy u. 68/b. II/5.	Seel Edit	bérleti jog	76	8/31/2010	lektor számára bérelt lakás *
TEK	belterület	20970/1/B/12	Debrecen, Nagyerdei krt. 72/b. III/12.	Dr. Iglói Endréné	bérleti jog	62	8/31/2010	lektor számára bérelt lakás *
TEK	belterület	21844/19/A/19	Debrecen, Martonfalvi u. 20. I/5.	Jäger József	bérleti jog	45	6/30/2010	lektor számára bérelt lakás *
TEK	belterület	20834/1/A/5	Debrecen, Kodály Z. u. 3. II/5.	Dr. Vasas László	bérleti jog	42	8/31/2010	lektor számára bérelt lakás *
TEK	belterület	20414/B/5	Debrecen, Bem tér 10. B. ép. 5.	Némethy Judit és Némethy Róbert	bérleti jog	64	7/31/2010	lektor számára bérelt lakás *
TEK	belterület	20983/A/7	Debrecen, Komlóssy u. 24. II/1.	Penyigei Zoltán	bérleti jog	86	8/31/2010	lektor számára bérelt lakás *
TEK	belterület	20464/A/2	Debrecen, Bem tér 4.	Kissné Buzáky Judit	bérleti jog	69	7/31/2010	lektor számára bérelt lakás *
TEK	belterület	5454/1/A/31	Debrecen, Virág u. 34/B.	Vida Ferenc János	bérleti jog	58	7/31/2010	lektor számára bérelt lakás *
TEK	belterület	20200/A/5	Debrecen, Füredi u.	Kelemen Jenőné	bérleti jog	64	8/31/2010	lektor számára bérelt lakás *
TEK	belterület	7/1	Debrecen, Somogyi Pál u. 10-1.	Agrárius Kft.	bérleti jog	1000	12/31/2009	*
TEK	belterület	7/1	Debrecen, Somogyi Pál u. 10-1.	Agrárius Kft.	bérleti jog	260	12/31/2012	*
TEK	belterület	22227/A 22227/B 22227/C 22227/D 22227/D	Debrecen, Móricz Zs. krt. 22.	HUNÉP AUGUSZTA HOTEL Zrt.	bérleti jog	26	8/31/2010	lektor számára bérelt lakás *
TEK	belterület	22227/A 22227/B 22227/C 22227/D 22227/D	Debrecen, Móricz Zs. krt. 22.	HUNÉP AUGUSZTA HOTEL Zrt.	bérleti jog	43	12/31/2009	Augusztai Hotel - apartman *
TEK	belterület	4562/4	Debrecen, Kassai út 129.	INGACENT Kft.	bérleti jog	1355	határozatlan	*
TEK	belterület	10796/11	Debrecen, Kassai út 26.	HUNÉP CAMPUS HOTEL	bérleti jog	26	9/15/2010	DE HÖK garázs *
OEC	belterület	22227/B	Debrecen, Móricz Zs. krt. 22.	HUNÉP AUGUSZTA HOTEL Zrt.	bérleti jog	494	11/1/2021	Családorvosi Tanszék (szerződő: HUNÉP INVEST Ingatlanfejlesztő Zrt.)*
OEC	belterület	22227/B	Debrecen, Móricz Zs. krt. 22.	HUNÉP AUGUSZTA HOTEL Zrt.	bérleti jog	372	11/15/2023	Magatartástudományi Tanszék (szerződő: HUNÉP INVEST Ingatlanfejlesztő Zrt.)*
OEC	belterület	22227/C	Debrecen, Móricz Zs. krt. 22.	HUNÉP AUGUSZTA HOTEL Zrt.	bérleti jog	411	11/15/2023	Magatartástudományi Tanszék (szerződő: HUNÉP INVEST Ingatlanfejlesztő Zrt.)*

egység	Település (külterület, belterület)	Helyrajzi szám	Cím település, utca, házszám, (emelet)	Tulajdonos (jogot biztosító) megnevezése	Ingtalanhoz kötődő, használatra vonatkozó jog	Terület m ²	Érvényesség vége	Megjegyzés
OEC	belterület	22227/C	Debrecen, Móricz Zs. krt. 22.	HUNÉP AUGUSZTA HOTEL Zrt.	bérleti jog	57	9/3/2023	Munkavédelmi Iroda (szerződő: HUNÉP INVEST Ingatlanfejlesztő Zrt.)*
OEC	belterület	22227/B	Debrecen, Móricz Zs. krt. 22.	HUNÉP AUGUSZTA HOTEL Zrt.	bérleti jog	72	9/30/2021	vendégszobák (szerződő: HUNÉP INVEST Ingatlanfejlesztő Zrt.)*
OEC	belterület	22249/1	Debrecen, Nagyerdei krt. 98.	HUNÉP-MEDIKUS HOSTEL Szálloda, Idegenforgalmi és Szolgáltató Zrt.	bérleti jog	433	8/31/2028	Debreceni Medikus Kft. (szerződő: HUNÉP MEDIKUS HOSTEL Szálloda, Idegenforgalmi és Szolg. Zrt.) *
OEC	belterület	21728/A/12	Debrecen, Bólyai u. 9. III/12.	Kiss Lajos és Kiss Lajosné	bérleti jog	57	12/31/2009	*
AMTC**	külterület	0272/30	Debrecen, külterület hrsz: 0272/30	Kovács Lajos	haszonbérlet	393093	10/31/2015	szántó *
AMTC**	külterület	0272/34	Debrecen, külterület hrsz: 0272/34	Kovács Lajos	haszonbérlet	77005	10/31/2015	szántó *
AMTC**	külterület	0272/35	Debrecen, külterület hrsz: 0272/35	Kovács Lajos	haszonbérlet	16839	10/31/2015	szántó *
AMTC**	külterület	0272/37	Debrecen, külterület hrsz: 0272/37	Kovács Lajos	haszonbérlet	24945	10/31/2015	szántó *
AMTC**	külterület	0272/40	Debrecen, külterület hrsz: 0272/40	Kovács Lajos	haszonbérlet	24854	10/31/2015	szántó *
AMTC**	külterület	0272/48	Debrecen, külterület hrsz: 0272/48	Kovács Zoltán	haszonbérlet	52427	10/31/2015	szántó *
AMTC**	külterület	0272/64	Debrecen, külterület hrsz: 0272/64	Kovács Zoltán	haszonbérlet	31254	10/31/2015	szántó *
AMTC**	külterület	01463/1	Karcag, külterület hrsz: 01463/1	Kovács Lászlóné	haszonbérlet	124142	11/20/2011	szántó *

Megjegyzés:

* Ezen jogviszonyok szerződésen alapulnak, a földhivatali ingatlan-nyilvántartásban nincsenek feltüntetve.

** Az AMTC rövidített megnevezés a DE Szenátusának 3/2010.(II.25.) Határozata alapján 2010.03.01. napjától kezdődően AGTC.

A Dunaújvárosi Főiskola alapító okirata

Az államháztartásról szóló 2011. évi CXCV. törvény 8. §-ában foglaltak végrehajtására, a nemzeti felsőoktatásról szóló 2011. évi CCIV. törvény (a továbbiakban: Nftv.) 73. § (3) bekezdés a) pontjában foglalt feladatkörömben eljárva, az Nftv. 4. § (4) bekezdésére, és 2. melléklet I. fejezetére, a szakfeladatrendről és az államháztartási szakágazati rendről szóló 56/2011. (XII. 31.) NGM rendeletről, továbbá az államháztartásról szóló törvény végrehajtásáról szóló 368/2011. (XII. 31.) Korm. rendelet 5. §-ára tekintettel a Dunaújvárosi Főiskola (a továbbiakban: intézmény) alapító okiratának egységes szerkezetbe foglalt szövegét az alábbiak szerint állapítom meg:

I.

Általános rendelkezések

1. A költségvetési szerv:
 - 1.1. Neve: Dunaújvárosi Főiskola
 - 1.2. Rövidített megnevezése: DF
 - 1.3. Angol nyelvű megnevezése: College of Dunaújváros
2. Székhelye: 2400 Dunaújváros, Táncsics M. u. 1/A
3. A költségvetési szerv gazdálkodási besorolása: önállóan működő és gazdálkodó központi költségvetési szerv.
4. A létrehozásáról rendelkező jogszabály: a felsőoktatási intézményhálózat átalakításáról, továbbá a felsőoktatásról szóló 1993. évi LXXX. törvény módosításáról szóló 1999. évi LIII. törvény.
5. Működési köre: az Nftv.-ben foglaltak szerint Magyarország területe (és e területen kívül).
6. Irányító szerv (fenntartói irányítást gyakorló szerv) neve, székhelye: Emberi Erőforrások Minisztériuma, 1054 Budapest, Akadémia u. 3.
Az alapítói jogok gyakorlója: az Nftv.-ben foglaltak szerint az Országgyűlés, 1055 Budapest, Kossuth tér 1–3.
7. Az intézmény működési helye:
 - 7.1. Az intézmény telephelyei: nincs az intézménynek.
8. Közvetlen jogelődök: -
9. A költségvetési szerv közfeladata: Az Nftv. szerint a felsőoktatási intézmény a felsőoktatás feladatainak ellátására jött létre.

II.

Az intézmény alap- és vállalkozási tevékenysége

1. A költségvetési szerv alaptevékenysége:
 - 1.1. Az intézmény állami feladatként ellátandó alaptevékenysége:
 - Az 1.2. pontban meghatározott képzési területen és képzési szinten alapképzést, mesterképzést, továbbá szakirányú továbbképzést folytathat, s e képzésben oklevelet ad ki.
 - Az oktatásért felelős miniszternek a felsőoktatásról szóló 1993. évi LXXX. törvény alapján kiadott szakindítási engedélyek alapján kifutó rendszerben főiskolai szintű képzést folytat.
 - Az 1.3. pontban meghatározott szakmacsoportban, kifutó rendszerben, felsőfokú szakképzést folytathat s e képzésben bizonyítványt ad ki.
 - A felsőoktatásról szóló 2005. évi CXXXIX. törvényben, az Nftv.-ben, a szakképzésről szóló 1993. évi LXXVI. törvényben, a szakképzésről szóló 2011. évi CLXXXVII. törvényben és a felnőttképzésről szóló

2001. évi CI. törvényben foglaltak szerint részt vesz a felsőoktatásnak nem minősülő szakképzési és az ágazati törvényekben meghatározott egyéb képzési feladatok megvalósításában.

- A képzéshez kapcsolódó képzési területeken, tudományterületeken alap-, alkalmazott és kísérleti kutatásokat és fejlesztéseket, tudományszervezést, technológiai innovációt, valamint az oktatást támogató egyéb kutatásokat végez.
- A nemzeti és az egyetemes kultúra közvetítésével, művelésével és fejlesztésével, az anyanyelvi és az idegen nyelvi ismeretek fejlesztésével hozzájárul a hallgatóknak az értelmiségi létre történő felkészítéséhez.
- Az oktatás és a kutatás színvonalas ellátásához szükséges nemzetközi kapcsolatait fejleszti és ápolja.
- Tankönyv- és jegyzetkiadást, taneszköz-fejlesztést végez.
- Az alaptevékenységi körbe tartozó hallgatók részére saját szervezetében tankönyv- és jegyzetellátást, könyvtári és laboratóriumi szolgáltatást, kollégiumi elhelyezést, kulturális és sportolási lehetőséget nyújt, továbbá olyan szolgáltatásokat, amelyek a hallgatók beilleszkedését, egészséges életvitelét és egészségügyi ellátását szolgálják.
- Az alkalmazásában lévő közalkalmazottak ellátásával kapcsolatos feladatokat végez a vonatkozó jogszabályok szerint.
- Az intézmény infrastruktúrájának fenntartásával és folyamatos fejlesztésével kapcsolatban saját szervezetében lát el feladatokat.
- Feladatai teljesítése érdekében gazdasági, továbbá belső ellenőrzési feladatot ellátó funkcionális szervezeti egységet, valamint igazgatási, szervezési, műszaki szolgáltató és más, a működést biztosító funkcionális szervezeti egységeket működtet.
- Felvételi előkészítő és egyéb tanfolyamok tartása, nyelvvizsgáztatás.
- A képzéshez kapcsolódó tudományterületeken kultúraművelés és fejlesztés, művészeti, szaktanácsadói és egyéb tevékenység.
- Az intézményi infrastruktúra szabad kapacitásainak hasznosítása (kiadói tevékenység, nyomdaipari szolgáltatások, nyomdaipari termékek gyártása, üzemi étkeztetés, sportlétesítmények, oktatást szolgáló helyiségek, valamint kollégiumi szálláshelyek bérbeadása).

A felsorolt feladatokat az intézmény alaptevékenységként látja el, amelynek alapvető anyagi feltételeit a fenntartó által biztosított és az államháztartás alrendszeréből származó támogatások, átvett pénzeszközök biztosítják, valamint az államháztartáson kívüli forrásból származó bevételek, illetve a számára felajánlott vagyon.

1.2. Képzési terület és képzési szint, amelyeken az intézmény képzést folytat, illetve folytathat

képzési területek:

- gazdaságtudományok,
- bölcsészettudomány,
- informatika,
- műszaki,
- pedagógusképzés,
- társadalomtudomány;

alapképzés:

székhelyen: gazdaságtudományok, bölcsészettudomány, informatika, műszaki, társadalomtudomány;

mesterképzés:

székhelyen: pedagógusképzés.

1.3. Felsőfokú szakképzés szakmacsoportja, amelyben az intézmény kifutó rendszerben szakképzést folytat:

székhelyen:

- elektrotechnika-elektronika,
- gépészet,
- informatika,
- kereskedelem-marketing, üzleti adminisztráció,
- közgazdaság,
- művészet, közművelődés, kommunikáció,
- vendéglátás-idegenforgalom.

2. A költségvetési szerv vállalkozási tevékenysége:
A költségvetési szerv nem folytat vállalkozási tevékenységet.

3. Az alaptevékenység államháztartási szakfeladatrend szerinti megjelölése:

Szakfeladat száma	Szakfeladatok megnevezése
180000	Nyomdai és egyéb sokszorosítási tevékenység
470002	Tankönyvforgalmazás költségvetési szervnél
559012	Kollégiumi szálláshelynyújtás felsőoktatásban részt vevő hallgatók számára
559016	Felsőoktatásban részt vevő hallgatók lakhatási támogatása
559099	Egyéb m.n.s. szálláshely-szolgáltatás
581100	Könyvkiadás
620000	Információ-technológiai szolgáltatás
680002	Nem lakóingatlan bérbeadása, üzemeltetése
700000	Üzletvezetési, vezetői tanácsadás
712201	Összetétel-, tisztaságvizsgálat, -elemzés
712203	Fizikaitulajdonság-vizsgálat
712204	Összetett műszaki, elektronikai rendszer vizsgálata
712209	Egyéb, műszaki vizsgálat, elemzés
721952	Kémiai alkalmazott kutatás
721953	Kémiai kísérleti fejlesztés
721972	Műszaki tudományi alkalmazott kutatás
721973	Műszaki tudományi kísérleti fejlesztés
722012	Gazdaságtudományi alkalmazott kutatás
722013	Gazdaságtudományi kísérleti fejlesztés
722018	Szociológiai alkalmazott kutatás
722019	Szociológiai kísérleti fejlesztés
722022	Filozófia- és történettudományi alkalmazott kutatás
722023	Filozófia- és történettudományi kísérleti fejlesztés
722025	Pszichológia- és viselkedéstudományi alkalmazott kutatás
722026	Pszichológia- és viselkedéstudományi kísérleti fejlesztés
722032	Nyelv- és irodalomtudományi alkalmazott kutatás
722033	Nyelv- és irodalomtudományi kísérleti fejlesztés
730000	Reklám, piackutatás
749031	Módszertani szakirányítás
749040	K+F tevékenységekhez kapcsolódó innováció
749050	M.n.s. egyéb szakmai, tudományos, műszaki tevékenység
821000	Adminisztratív, kiegészítő szolgáltatás
823000	Konferencia, kereskedelmi bemutató szervezése
854211	Felsőfokú szakképzés
854212	Szakirányú továbbképzés
854213	Felsőfokú végzettségi szintet nem biztosító egyéb képzés
854222	Informatikai képzési terület
854223	Műszaki képzési terület
854225	Természettudományi képzési terület
854232	Gazdaságtudományok képzési terület
854236	Pedagógusképzés
854238	Társadalomtudományi képzési terület
854242	Informatikai képzési terület

Szakfeladat száma	Szakfeladatok megnevezése
854243	Műszaki képzési terület
854245	Természettudományi képzési terület
854252	Gazdaságtudományok képzési terület
854256	Pedagógusképzés
854258	Társadalomtudományi képzési terület
854291	Kifutó rendszerben főiskolai képzés
854311	Köztársasági ösztöndíj
854312	Miniszteri ösztöndíjak
854313	Tanulmányi ösztöndíj
854314	Szociális ösztöndíjak
854316	Egyéb pénzbeli hallgatói juttatások, ösztöndíjak
854317	Oktatói ösztöndíjak
854318	Tankönyv- és jegyzettámogatás
854319	Felsőoktatás-fejlesztés (minőség-, tehetséggondozás, kisszak)
855931	Iskolarendszeren kívüli nem szakmai oktatás
855932	Iskolarendszeren kívüli szakmai oktatás
855933	Foglalkoztatást elősegítő képzések
855935	Szakmai továbbképzések
855937	M.n.s. egyéb felnőttoktatás
910121	Könyvtári állomány gyarapítása, nyilvántartása
910122	Könyvtári állomány feltárása, megőrzése, védelme
910123	Könyvtári szolgáltatások
931204	Iskolai, diáksport-tevékenység és támogatás
931301	Szabadidősport- (rekreációs sport-) tevékenység és támogatása

4. Az intézmény szakágazati besorolása

Az intézmény államháztartási szakágazati besorolása: 854200 – Felsőfokú oktatás

III.

Az intézmény működése

1. Az intézmény élén magasabb vezetői megbízás alapján a rektor áll, akit – nyilvános pályázat útján – Magyarország miniszterelnöke az Nftv. vonatkozó rendelkezése szerint bíz meg, illetve ment fel.
2. A foglalkoztatottak foglalkoztatási jogviszonya: az intézmény alkalmazottai a közalkalmazottak jogállásáról szóló 1992. évi XXXIII. törvény hatálya alá tartozó közalkalmazottak.
3. Az intézmény szervezeti felépítését és működésének rendjét, a vezetők közötti feladatmegosztást, a belső és külső kapcsolatokra vonatkozó további jogszabályok által előírt rendelkezéseket az intézmény szervezeti és működési szabályzata határozza meg. Az intézmény az Nftv.-ben foglaltak szerint küldi meg szervezeti és működési szabályzatát az oktatásért felelős miniszternek.
4. Az intézmény szervezeti tagolása (az 1. számú mellékletnek megfelelően):
 - 4.1. Az intézményben oktatási és tudományos kutatási szervezeti egységként intézetek, azokon belül tanszékek működnek, kutatásvezetők végzik tevékenységüket. Kutatási tevékenységet a tanszékek mellett a Dunaújvárosi Regionális Anyagtudományi és Technológiai Tudásközpontban is végeznek.

- 4.2. Az intézményben kollégiumi, könyvtári és egyéb szolgáltató szervezeti egységek is működnek.
 - 4.3. A főiskola működési feladatainak ellátásához gazdasági, továbbá belső ellenőrzési feladatot ellátó, valamint igazgatási, szervezési, műszaki szolgáltató és más, a működést biztosító funkcionális szervezeti egységek is működnek.
5. Az intézmény hallgatói létszáma:
– az Nftv.-ben meghatározottak szerint felvehető maximális hallgatói létszám 5 231 fő.

IV.

Az intézmény gazdálkodása

1. Az intézmény ingatlanállománya:
 - 1.1. A Magyar Állam tulajdonában lévő ingatlanok, melyek az intézmény vagyonkezelésében vannak a Magyar Nemzeti Vagyonkezelő Zrt.-vel, SZT-33255 számon kötött vagyonkezelési szerződéssel. (2. számú melléklet szerint)
 - 1.2. Az intézmény tulajdonában lévő ingatlanok jegyzéke: nincs az intézménynek.
 - 1.3. További, az intézmény használatában lévő kollégiumi épületek – az 5 évnél hosszabb bérleti ill. üzemeltetési jogviszony feltüntetésével: 3.-4. számú melléklet szerint.
2. Az intézményi hozzájárulással vagy közreműködéssel létrehozott, illetve működtetett társaságok, egyesületek, alapítványok és egyéb szervezetek jegyzéke és alapító okiratai, illetve az alapítással összefüggő más dokumentumai a szervezeti és működési szabályzat mellékletét képezik.

V.

Záró rendelkezések

Jelen alapító okirat a törzskönyvi nyilvántartásba történő bejegyzés napján lép hatályba, ezzel egyidejűleg az intézmény 2010. november 2-án kelt, OK-279-38/2010. iktatószámú alapító okirata a hatályát veszti.

Budapest, 2013. március 21.

5519-1/2013.

Balog Zoltán s. k.,
emberi erőforrások minisztere

1. sz. melléklet (DF)

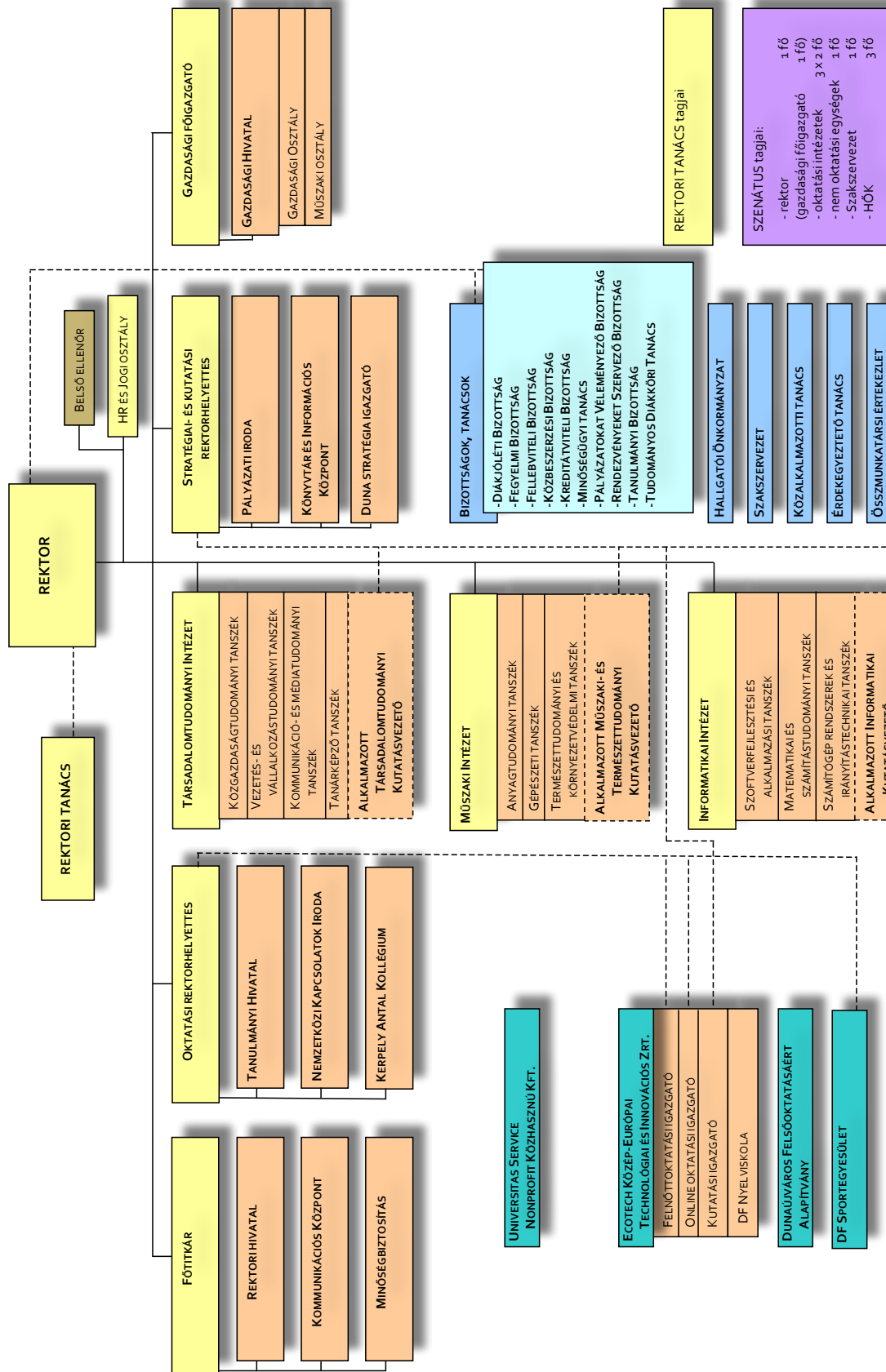

2. sz. melléklet (DF)

Kezelt ingatlanok listája
hrsz. és vagyonkezelt hányad

sz.	Település	Cím utca, házszám	Helyrajzi szám	Megnevezés	terület m ² -ben	Tulajdoni hányad Magyar Állam	Kezelt hányad Dunaújvárosi Főiskola
1	Dunaújváros	Táncsics M. u. 1/a.	112	Központi épület: Főépület, Tanműhely I., Tanműhely II.	11872	1/1	1/1
2	Dunaújváros	Táncsics M. u. 1-1.	113/3	Oktatási épület („A”), udvar és víztároló	11546	Társasház- tulajdon a * megjegyzés szerint	Társasház- tulajdon a * megjegyzés szerint
3	Dunaújváros	Dr. Molnár László Emlékpark	120	Oktatási épület, (Informatikai Intézet épülete) közpark, gázelosztó	9129	1/1	1/1
4	Dunaújváros	Dózsa György út 33.	103	Kollégium	2194	1/1	1/1
5	Dunaújváros	Dózsa György út 37.	101	Kollégium	2358	1/1	1/1
6	Dunaújváros	Dunaújváros	3340	Szabadidőpark (Horgásztanya)	8498	1/1	1/1
7	Dunaújváros	Kallos Dezső u. 1.	105/1	Főiskolai Campus („C” tanépület), Média Centrum, udvar,	7082	1/1	1/1
8	Dunaújváros	Kallos Dezső. u.	105/2	Szolgáltató épület, műhely, raktárak	3938	1/1	1/1
9	Dunaújváros	Dózsa Gy. út 35.	102/3	Oktatási épület („B” épület), iskolaudvar	1936	1/1	1/1
10	Dunaújváros	Dózsa Gy. út 35.	102/4	Kollégium és udvar	1032	1/1	1/1
11	Dunaújváros	Kenyérgyári út	113/5	„kivett” telephely	5558	1/1 **	1/1 **
12	Dunaújváros	Kenyérgyári út	113/7	„saját használatú út a belterületben”	308	6/27 **	6/27 **

Megjegyzés:

* Társasháztulajdon; albetétjei az alábbi szerintiek:

Dunaújvárosi Főiskola kezelésében lévő, tulajdonos a Magyar Állam:

- 113/3/A/2: 1877,84 m²
- 113/3/A/3: 2002,3 m² (Tornacsarnok és rendezvényterem, mely PPP konstrukcióban került kialakításra, így átkerül a STRABAG által tulajdonolt területek közé.)
- 113/3/A/5: 272,14 m²

összesen: 4152,01 m²

Szolgáltató (Strabag Oktatási PPP Kft) tulajdonában lévő, ráépítés miatt:

- 113/3/A/1: 2455,49 m²
- 113/3/A/4: 1373,75 m²
- 113/3/A/6: 151,03 m²

összesen: 3980,27 m²Társasházi közös tulajdon: 402 m²

** Nyilvántartásba vétel: 2008.12.23. Az Ajándékozással Vegyes Adásvételi szerződés szerinti ellenérték: 226 666 666 Ft. A Magyar Állam tulajdonjogának bejegyzése mellé tulajdonosi joggyakorlóként bejegyezve az Magyar Nemzeti Vagyonkezelő Zrt., a Duna

3. sz. melléklet (DF)

Ingatlanokhoz kötődő vagyoni értékű jogok kimutatása
Bérelti jogok

Partner megnevezése	Település	Helyrajzi szám	Cím, utca, házsám	terület, m ² -ben	Tevékenység
STRABAG-MML Kft.	Dunaújváros	101	Dózsa Gy. út 37. ¹	3174	egyéb
STRABAG Oktatási PPP Kft.	Dunaújváros	101	Dózsa Gy. út 37. ¹ /Hallgatói Szabadidőközpont/	1042	egyéb
STRABAG-MML Kft.	Dunaújváros	102/4	Dózsa Gy. út 35. ¹	3174	egyéb
STRABAG Oktatási PPP Kft.	Dunaújváros	103	Dózsa Gy. út 33. /Étterem/ ¹	1078	egyéb
STRABAG Oktatási PPP Kft.	Dunaújváros	112	Táncsics M. u. 1/a ¹ /M1 épület részlegesen/	1303	egyéb
STRABAG Oktatási PPP Kft.	Dunaújváros	113/3	Táncsics M. u. 1-1. ¹	8534	egyéb
STRABAG Oktatási PPP Kft.	Dunaújváros	113/3	Táncsics M. u. 1-1. ¹ /Tornacsarnok, rendezvényteremmel/	2002	egyéb
DVG Zrt.	Dunaújváros	23	Semmelweis u. 5. ²	2781	egyéb
IPAP-FA Kft.	Dunaújváros	685/7	Béke tér 3. ¹	2900	egyéb
Mátrix 2000 Kft.	Dunaújváros	685/12	Béke tér 3. ¹	1156	egyéb

¹ A bérelt kollégiumok kivételével a bérelti jogok PPP konstrukcióban megvalósított szolgáltatásvásárlás során keletkeztek, és így hasznélvezeti joggal terheltek a 20 éves futamidő alatt. PPP árfolyamváltozás és inflációfüggő bérelti díjak.

² Bérelt kollégiumok

Az intézmény használatában lévő kollégiumi épületek
az 5 évnél hosszabb bérleti ill. üzemeltetői, és maximum 20 éves PPP-s jogviszony feltüntetésével

Jelmagyarázat: = 5 évnél hosszabb bérleti ill. üzemeltetői jogviszony, kivéve a PPP-k

= 20 éves üzemeltetési szolgáltatási/bérleti jogviszony

= saját kezelésű, üzemeltetési és használói jogviszony

Kollégium címe	Helyrajzi szám	Tulajdonos/Kezelő Magyar Állam/Dunaújvárosi Főiskola	Jogviszony
2400 Dunaújváros, Dózsa Gy. út 33.	103	Magyar Állam/Dunaújvárosi Főiskola 2400 Dunaújváros, Táncsics M. u. 1/A	Vagyonkezelői és használói
2400 Dunaújváros, Dózsa Gy. út 35.	102/4	Magyar Állam/Dunaújvárosi Főiskola 2400 Dunaújváros, Táncsics M. u. 1/A	Üzemeltetési és szolgáltatási/ bérleti (PPP) A Strabag-MML Kft. hasznélvezeti jogával terhelt ingatlan ráépítés miatt
2400 Dunaújváros, Dózsa Gy. út 37.	101	Magyar Állam/Dunaújvárosi Főiskola 2400 Dunaújváros, Táncsics M. u. 1/A	Üzemeltetési és szolgáltatási/ bérleti (PPP) A Strabag-MML Kft. hasznélvezeti jogával terhelt ingatlan ráépítés miatt
2400 Dunaújváros, Simmelweis u. 5.	23	DVG Zrt., 2400 Dunaújváros, Vasmű u. 41.	Üzemeltetői (5 évet meghaladó bérlet)
2400 Dunaújváros, Béke tér 3.	685/7	IPAP-FA Kft., 7020 Dunaföldvár, Vak Bottyán tér 1.	Üzemeltetői (5 évet meghaladó bérlet)
2400 Dunaújváros, Béke tér 3.	685/12	Mátrix 2000 Kft., 2400 Dunaújváros, Béke tér 3.	Üzemeltetői (5 évet meghaladó bérlet)

Az Eszterházy Károly Főiskola alapító okirata

Az államháztartásról szóló 2011. évi CXCV. törvény 8. §-ában foglaltak végrehajtására, a nemzeti felsőoktatásról szóló 2011. évi CCIV. törvény (a továbbiakban: Nftv.) 73. § (3) bekezdés a) pontjában foglalt feladatkörömben eljárva, az Nftv. 4. § (4) bekezdésére, és 2. melléklet I. fejezetére, a szakfeladatrendről és az államháztartási szakágazati rendről szóló 56/2011. (XII. 31.) NGM rendeletre, továbbá az államháztartásról szóló törvény végrehajtásáról szóló 368/2011. (XII. 31.) Korm. rendelet 5. §-ára tekintettel az Eszterházy Károly Főiskola (a továbbiakban: intézmény) alapító okiratának egységes szerkezetbe foglalt szövegét az alábbiak szerint állapítom meg:

I.

Általános rendelkezések

1. A költségvetési szerv:
 - 1.1. Neve: Eszterházy Károly Főiskola
 - 1.2. Rövidített megnevezése: EKF
 - 1.3. Angol nyelvű megnevezése: Eszterházy Károly College
2. Székhelye: 3300 Eger, Eszterházy tér 1.
3. A költségvetési szerv gazdálkodási besorolása: önállóan működő és gazdálkodó központi költségvetési szerv.
4. A létrehozásáról rendelkező jogszabály: a felsőoktatási intézményekről szóló 1962. évi 22. tvr.
5. Működési köre: az Nftv.-ben foglaltak szerint Magyarország területe (és e területen kívül).
6. Irányító szerv (fenntartói irányítást gyakorló szerv) neve, székhelye: Emberi Erőforrások Minisztériuma, 1054 Budapest, Akadémia u. 3.
Az alapítói jogok gyakorlója: az Nftv.-ben foglaltak szerint az Országgyűlés, 1055 Budapest, Kossuth tér 1–3.
7. Az intézmény működési helye:
 - 7.1. Az intézmény telephelyei: nincs az intézménynek.
 - 7.2. Az intézmény székhelyen kívüli képzésének helyszínei:
 - 3950 Sárospatak, Kazinczy út 23., Sárospataki Népfőiskolai Egyesület,
 - 3910 Tokaj, Bajcsy-Zsilinszky út 18–20., Tokaji Ferenc Gimnázium, Szakközépiskola és Kollégium.
 - 7.3. Az intézmény által alapított és fenntartott köznevelési intézmény
 - neve: Eszterházy Károly Főiskola Gyakorló Általános Iskola, Középiskola és Alapfokú Művészeti Oktatási Intézmény
 - címe: 3300 Eger, Eszterházy tér 1.
8. Közvetlen jogelőd: -
 - 8.1. Történeti előzmény:

Az intézmény történeti előzménye az 1740-ben a jogi tudományok művelésére létrehozott kollégium, az 1774-től Eszterházy Károly által működtetett líceum, közvetlen jogelődje a Pedagógiai Főiskola 1948. június 1-jén került megalapításra Debrecenben, majd 1949. október 8-án Egerben kezdte meg és folytatta működését. A felsőoktatási intézményekről szóló 1962. évi 22. tvr. értelmében az elnevezése Egri Tanárképző Főiskola névre változott. Az Egri Tanárképző Főiskola elnevezéséről szóló 1969. évi 35. tvr. alapján Ho Si Minh, a főiskolákról szóló 1048/1990. (III. 21.) MT határozat alapján Eszterházy Károly nevet vette fel.

Jelenlegi nevét a felsőoktatási intézményhálózat átalakításáról, továbbá a felsőoktatásról szóló 1993. évi LXXX. törvény módosításáról szóló 1999. évi LII. törvény állapította meg, 2000. január 1-jei hatállyal.

A felsőoktatási intézmények karainak felsorolásáról szóló 209/1999. (XII. 26.) Korm. rendeletet módosító 315/2001. (XII. 18.) Korm. rendelet és a 114/2002. (VI. 15.) Korm. rendelet alapján lett az intézmény karokra tagolódó főiskola.

9. A költségvetési szerv közfeladata: Az Nftv. szerint a felsőoktatási intézmény a felsőoktatás feladatainak ellátására jött létre.

II.

Az intézmény alap- és vállalkozási tevékenysége

1. A költségvetési szerv alaptevékenysége:

- 1.1. Az intézmény állami feladatként ellátandó alaptevékenysége:
- Az 1.2. pontban meghatározott képzési területen és képzési szinten alapképzést, továbbá szakirányú továbbképzést folytathat, s e képzésben oklevelet ad ki.
 - Az oktatásért felelős miniszternek a felsőoktatásról szóló 1993. évi LXXX. törvény alapján kiadott szakindítási engedélyek alapján kifutó rendszerben egyetemi és főiskolai szintű képzést folytat.
 - Az 1.3. pontban meghatározott szakmacsoportban, kifutó rendszerben, felsőfokú szakképzést folytathat s e képzésben bizonyítványt ad ki.
 - A felsőoktatásról szóló 2005. évi CXXXIX. törvényben, az Nftv.-ben, a szakképzésről szóló 1993. évi LXXVI. törvényben, a szakképzésről szóló 2011. évi CLXXXVII. törvényben, a közoktatásról szóló 1993. évi LXXIX. törvényben, a nemzeti köznevelésről szóló 2011. évi CXCV. törvényben és a felnőttképzésről szóló 2001. évi CI. törvényben foglaltak szerint részt vesz a köznevelési, továbbá a felsőoktatásnak nem minősülő szakképzési és az ágazati törvényekben meghatározott egyéb képzési feladatok megvalósításában.
 - A képzéshez kapcsolódó képzési területeken, tudományterületeken alap-, alkalmazott és kísérleti kutatásokat és fejlesztéseket, tudományszervezést, technológiai innovációt, valamint az oktatást támogató egyéb kutatásokat végez.
 - Köznevelési intézmény alapítójaként és fenntartójaként köznevelési feladatokat lát el, pedagógusképzést folytató intézményként gyakorló köznevelési intézmény fenntartója.
 - A nemzeti és az egyetemes kultúra és a művészetek közvetítésével, művelésével és fejlesztésével, az anyanyelvi és az idegen nyelvi ismeretek fejlesztésével hozzájárul a hallgatóknak az értelmiségi létre történő felkészítéséhez.
 - Az oktatás és a kutatás színvonalas ellátásához szükséges nemzetközi kapcsolatait fejleszti és ápolja.
 - Tankönyv- és jegyzetkiadást, taneszköz-fejlesztést végez.
 - Az alaptevékenységi körbe tartozó hallgatók részére saját szervezetében tankönyv- és jegyzetellátást, könyvtári és laboratóriumi szolgáltatást, kollégiumi elhelyezést, kulturális és sportolási lehetőséget nyújt, továbbá olyan szolgáltatásokat, amelyek a hallgatók beilleszkedését, egészséges életvitelét és egészségügyi ellátását szolgálják.
 - Diákotthoni szolgáltatást nyújt.
 - Az alkalmazásában lévő közalkalmazottak ellátásával kapcsolatos feladatokat végez a vonatkozó jogszabályok szerint.
 - Az intézmény infrastruktúrájának fenntartásával és folyamatos fejlesztésével kapcsolatban saját szervezetében lát el feladatokat.
 - Feladatai teljesítése érdekében gazdasági, továbbá belső ellenőrzési feladatot ellátó funkcionális szervezeti egységet, valamint igazgatási, szervezési, műszaki szolgáltató és más, a működést biztosító funkcionális szervezeti egységeket működtet.
 - Felvételi előkészítő és egyéb tanfolyamok tartása, nyelvvizsgáztatás.
 - A képzéshez kapcsolódó tudományterületeken kultúraművelés és fejlesztés, művészeti, szaktanácsadói és egyéb tevékenység.
 - Az intézményi infrastruktúra szabad kapacitásainak hasznosítása (kiadói tevékenység, nyomdaipari szolgáltatások, oktatási célú és egyéb helyiségek, illetve eszközök és szálláshelyek bérbeadása; múzeumi szolgáltatás, meteorológiai szolgáltatás, mérésügyi szolgáltatás).

A felsorolt feladatokat az intézmény alaptevékenységként látja el, amelynek alapvető anyagi feltételeit a fenntartó által biztosított és az államháztartás alrendszeréből származó támogatások, átvett pénzeszközök biztosítják, valamint az államháztartáson kívüli forrásból származó bevételek, illetve a számára felajánlott vagyon.

- 1.2. Képzési terület és képzési szint, amelyeken az intézmény képzést folytat, illetve folytathat képzési terület:
- bölcsészettudomány,
 - gazdaságtudományok,
 - informatika,
 - művészet,
 - művészetközvetítés,
 - sporttudomány,
 - pedagógusképzés,
 - társadalomtudomány,
 - természettudomány;
- alapképzés:
- székhelyen: bölcsészettudomány, gazdaságtudományok, informatika, művészetközvetítés, pedagógusképzés, sporttudomány, társadalomtudomány, természettudomány;
- mesterképzés:
- székhelyen: bölcsészettudomány, művészet, pedagógusképzés, társadalomtudomány, természettudomány.
- 1.3. Felsőfokú szakképzés szakmacsoportja, amelyben az intézmény kifutó rendszerben szakképzést folytat:
- székhelyen:
- élelmiszeripar,
 - informatika,
 - kereskedelem-marketing, üzleti adminisztráció,
 - közgazdaság,
 - mezőgazdaság,
 - művészet, közművelődés, kommunikáció,
 - oktatás,
 - szociális szolgáltatások,
 - vendéglátás-idegenforgalom;
- székhelyen kívül:
- mezőgazdaság (Tokaji Ferenc Gimnázium, Szakközépiskola és Kollégium 3910 Tokaj, Bajcsy-Zsilinszky út 18–20.).
- 1.4. Tudományterület, amelyen doktori képzés, doktori fokozat odaítélése folyik:
- bölcsészettudományok.
2. A költségvetési szerv vállalkozási tevékenysége:
A költségvetési szerv nem folytat vállalkozási tevékenységet.
3. Az alaptevékenység államháztartási szakfeladatrend szerinti megjelölése:

Szakfeladat száma	Szakfeladatok megnevezése
552001	Üdülői szálláshely-szolgáltatás
559012	Kollégiumi szálláshelynyújtás felsőoktatásban részt vevő hallgatók számára
559016	Felsőoktatásban részt vevő hallgatók lakhatási támogatása
559099	Egyéb m.n.s. szálláshely-szolgáltatás
562913	Iskolai intézményi étkeztetés
562916	Üdülői, táborigényű étkeztetés
581100	Könyvkiadás
581900	Egyéb kiadói tevékenység
602000	Televízió-műsor összeállítása, szolgáltatása
721121	Környezeti, ipari biotechnológiai alapkutató
721122	Környezeti, ipari biotechnológiai alkalmazott kutató
721131	Mezőgazdasági biotechnológiai alapkutató
721132	Mezőgazdasági biotechnológiai alkalmazott kutató

Szakterület száma	Szakterületek megnevezése
721911	Matematikai alapkutató
721912	Matematikai alkalmazott kutató
721931	Agrártudományi alapkutató
721932	Agrártudományi alkalmazott kutató
721941	Biológiai alapkutató
721942	Biológiai alkalmazott kutató
721951	Kémiai alapkutató
721952	Kémiai alkalmazott kutató
721961	Földtudományi alapkutató
721962	Földtudományi alkalmazott kutató
721971	Műszaki tudományi alapkutató
721972	Műszaki tudományi alkalmazott kutató
721981	Fizikai alapkutató
721982	Fizikai alkalmazott kutató
722011	Gazdaságtudományi alapkutató
722012	Gazdaságtudományi alkalmazott kutató
722017	Szociológiai alapkutató
722018	Szociológiai alkalmazott kutató
722021	Filozófia- és történettudományi alapkutató
722022	Filozófia- és történettudományi alkalmazott kutató
722024	Pszichológia- és viselkedéstudományi alapkutató
722025	Pszichológia- és viselkedéstudományi alkalmazott kutató
722031	Nyelv- és irodalomtudományi alapkutató
722032	Nyelv- és irodalomtudományi alkalmazott kutató
749032	Minőségbiztosítási tevékenység
749040	K+F tevékenységekhez kapcsolódó innováció
823000	Konferencia, kereskedelmi bemutató szervezése
842151	Nemzetközi tudományos együttműködés
842152	Nemzetközi oktatási együttműködés
842153	Nemzetközi kulturális együttműködés
842154	Nemzetközi ifjúsági együttműködés
852011	Általános iskolai tanulók nappali rendszerű nevelése, oktatása (1–4. évfolyam)
852012	Sajátos nevelési igényű általános iskolai tanulók nappali rendszerű nevelése, oktatása (1–4. évfolyam)
852021	Általános iskolai tanulók nappali rendszerű nevelése, oktatása (5–8. évfolyam)
852022	Sajátos nevelési igényű általános iskolai tanulók nappali rendszerű nevelése, oktatása (5–8. évfolyam)
852031	Alapfokú művészetoktatás zeneművészeti ágban
852032	Alapfokú művészetoktatás képző- és iparművészeti, táncművészeti, szín- és bábművészeti ágban
853111	Nappali rendszerű gimnáziumi oktatás (9–12/13. évfolyam)
853112	Sajátos nevelési igényű tanulók nappali rendszerű gimnáziumi oktatása (9–12/13. évfolyam)
853114	Gimnáziumi felnőttoktatás (9–12/13. évfolyam)
853211	Szakképesítés megszerzésére felkészítő nappali rendszerű szakmai-elméleti oktatás a szakképzési évfolyamokon
853212	Sajátos nevelési igényű tanulók szakképesítés megszerzésére felkészítő nappali rendszerű szakmai-elméleti oktatás a szakképzési évfolyamokon

Szakfeladat száma	Szakfeladatok megnevezése
853214	Szakképesítés megszerzésére felkészítő szakmai-elméleti felnőttoktatás
853221	Szakképesítés megszerzésére felkészítő nappali rendszerű szakmai-gyakorlati oktatás a szakképzési évfolyamokon
853222	Sajátos nevelési igényű tanulók szakképesítés megszerzésére felkészítő nappali rendszerű szakmai-gyakorlati oktatás a szakképzési évfolyamokon
853224	Szakképesítés megszerzésére felkészítő szakmai-gyakorlati felnőttoktatás
853231	Emelt szintű nappali rendszerű szakközépiskolai szakmai oktatás a szakképzési évfolyamokon
853232	Sajátos nevelési igényű tanulók emelt szintű nappali rendszerű szakközépiskolai szakmai oktatás a szakképzési évfolyamokon
853234	Emelt szintű szakközépiskolai felnőtt szakképzés
854211	Felsőfokú szakképzés
854212	Szakirányú továbbképzés
854213	Felsőfokú végzettségi szintet nem biztosító egyéb képzés
854222	Informatikai képzési terület
854225	Természettudományi képzési terület
854231	Bölcsészettudományi képzési terület
854232	Gazdaságtudományok képzési terület
854234	Művészeti képzési terület
854236	Pedagógusképzés
854237	Sporttudományi képzési terület
854238	Társadalomtudományi képzési terület
854242	Informatikai képzési terület
854245	Természettudományi képzési terület
854251	Bölcsészettudományi képzési terület
854252	Gazdaságtudományok képzési terület
854254	Művészeti képzési terület
854256	Pedagógusképzés
854257	Sporttudományi képzési terület
854258	Társadalomtudományi képzési terület
854275	Természettudományi képzési terület
854281	Bölcsészettudományi képzési terület
854291	Kifutó rendszerben főiskolai képzés
854292	Kifutó rendszerben egyetemi képzés
854311	Köztársasági ösztöndíj
854312	Miniszteri ösztöndíjak
854313	Tanulmányi ösztöndíj
854314	Szociális ösztöndíjak
854315	Doktorandusz ösztöndíjak
854316	Egyéb pénzbeli hallgatói juttatások, ösztöndíjak
854317	Oktatói ösztöndíjak
854318	Tankönyv- és jegyzettámogatás
854319	Felsőoktatás-fejlesztés (minőség-, tehetséggondozás, kisszak)
854321	Felsőoktatási szakértői testületek működése
854329	Egyéb felsőoktatás-szervezési feladatok
855911	Általános iskolai napközi otthoni nevelés
855912	Sajátos nevelési igényű tanulók napközi otthoni nevelése

Szakfeladat száma	Szakfeladatok megnevezése
855914	Általános iskolai tanulószobai nevelés
855915	Sajátos nevelési igényű tanulók általános iskolai tanulószobai nevelése
855917	Középiskolai, szakiskolai tanulószobai nevelés
855918	Sajátos nevelési igényű középiskolai, szakiskolai tanulók tanulószobai nevelése
855931	Iskolarendszeren kívüli nem szakmai oktatás
855932	Iskolarendszeren kívüli szakmai oktatás
856011	Pedagógiai szakszolgáltató tevékenység
856020	Pedagógiai szakmai szolgáltatások
910121	Könyvtári állomány gyarapítása, nyilvántartása
910122	Könyvtári állomány feltárása, megőrzése, védelme
910123	Könyvtári szolgáltatások
910203	Múzeumi kiállítási tevékenység
931204	Iskolai, diáksport-tevékenység és támogatása
931205	Fogyatékossgal élők iskolai, diáksport-tevékenysége és támogatása
931301	Szabadidősport - (rekreációs sport-) tevékenység és támogatása

4. Az intézmény szakágazati besorolása

Az intézmény államháztartási szakágazati besorolása: 854200 – Felsőfokú oktatás

III.

Az intézmény működése

1. Az intézmény élén magasabb vezetői megbízás alapján a rektor áll, akit – nyilvános pályázat útján – Magyarország miniszterelnöke az Nftv. vonatkozó rendelkezése szerint bíz meg, illetve ment fel.
2. A foglalkoztatottak foglalkoztatási jogviszonya: az intézmény alkalmazottai a közalkalmazottak jogállásáról szóló 1992. évi XXXIII. törvény hatálya alá tartozó közalkalmazottak.
3. Az intézmény szervezeti felépítését és működésének rendjét, a vezetők közötti feladatmegosztást, a belső és külső kapcsolatokra vonatkozó további jogszabályok által előírt rendelkezéseket az intézmény szervezeti és működési szabályzata határozza meg. Az intézmény az Nftv.-ben foglaltak szerint küldi meg szervezeti és működési szabályzatát az oktatásért felelős miniszternek.
4. Az intézmény szervezeti tagolása (az 1. számú mellékletnek megfelelően):
 - 4.1. Az intézményben oktatási, tudományos kutatási szervezeti egységként karok, tanszékek, intézetek, kutatóközpont, kutatócsoportok, kutatócentrum és botanikus kert működik.
Az intézmény karokra tagozódik. A karok egy vagy több szakmailag összetartozó, a II. fejezet 1.2. pontja szerinti képzési területeken, képzési szinteken folyó képzés feladatainak ellátását szervezik.
 - 4.2. Az intézményben kollégiumi, informatikai, könyvtári, múzeumi, idegen nyelvi vizsgáztatási és köznevelési feladatot ellátó szolgáltató szervezeti egységek működnek.
 - 4.3. Az intézmény működtetési feladatainak ellátásához gazdasági, igazgatási, szervezési, műszaki szolgáltató és más, a működést biztosító funkcionális szervezeti egységeket tart fenn.
5. Az intézmény hallgatói létszáma:
 - az Nftv.-ben meghatározottak szerint felvehető maximális hallgatói létszám 8 850 fő.

*IV.**Az intézmény gazdálkodása*

1. Az intézmény ingatlanállománya:
 - 1.1. A Magyar Állam tulajdonában lévő ingatlanok, melyek az intézmény vagyonkezelésében vannak a Magyar Nemzeti Vagyonkezelő Zrt.-vel kötött SZT-32250 számú vagyonkezelési szerződéssel. (2. számú melléklet szerint)
 - 1.2. Az intézmény tulajdonában lévő ingatlanok jegyzéke: nincs az intézménynek.
 - 1.3. További, az intézmény használatában lévő ingatlanok jegyzéke és a használat jogcíme: 3. számú melléklet szerint.

2. Az intézményi hozzájárulással vagy közreműködéssel létrehozott, illetve működtetett társaságok, egyesületek, alapítványok és egyéb szervezetek jegyzéke és alapító okiratai, illetve az alapítással összefüggő más dokumentumai a szervezeti és működési szabályzat mellékletét képezik.

*V.**Záró rendelkezések*

Jelen alapító okirat a törzskönyvi nyilvántartásba történő bejegyzés napján lép hatályba, ezzel egyidejűleg az intézmény 2011. december 30-án kelt, 117952-1/2011. iktatószámú alapító okirata a hatályát veszti.

Budapest, 2013. március 21.

5524-1/2013.

Balog Zoltán s. k.,
emberi erőforrások minisztere

1. sz. melléklet

Az Eszterházy Károly Főiskola organogramja

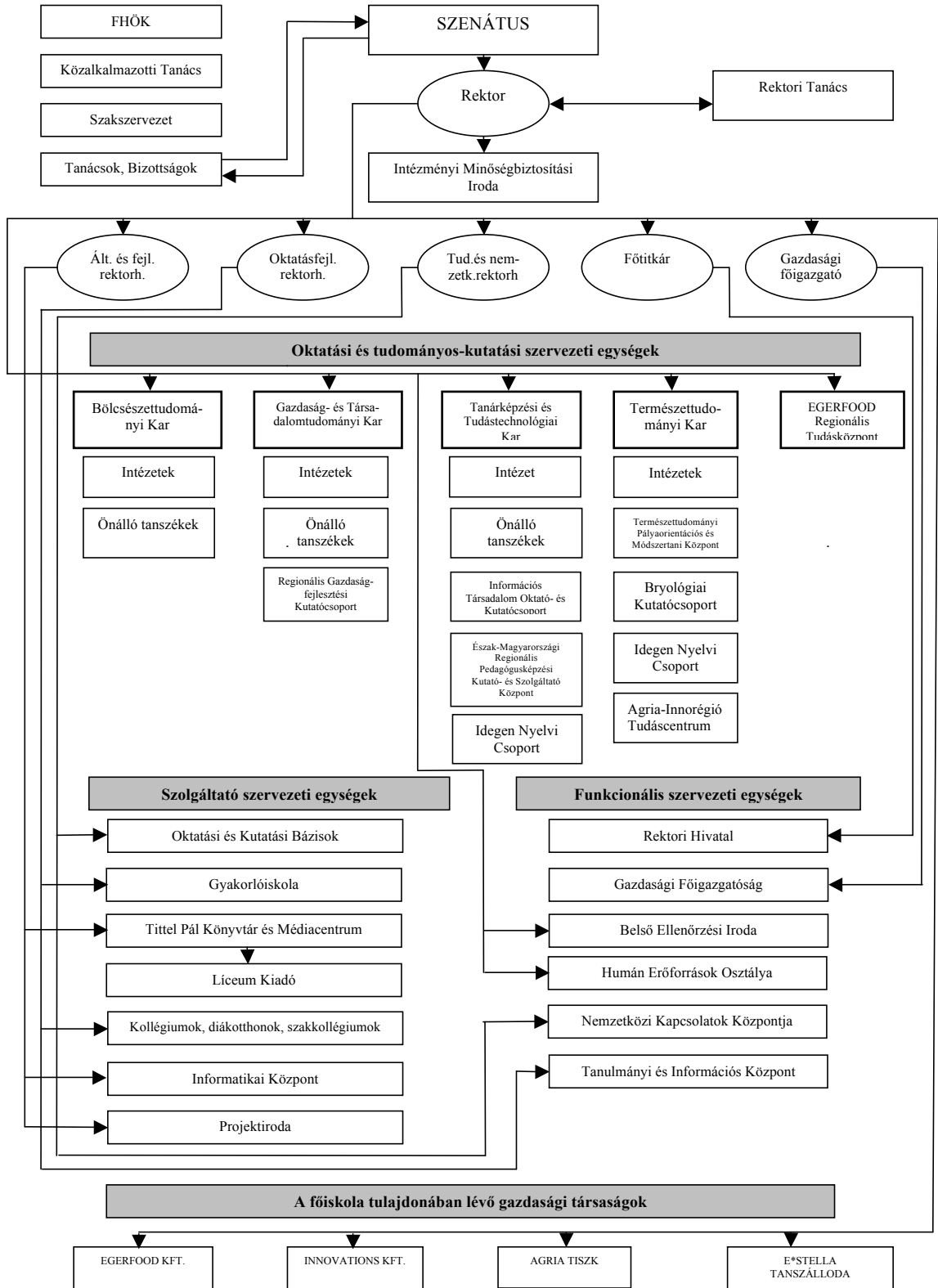

2. sz. melléklet

A vagyonkezelésben lévő ingatlanok felsorolása

Vagyonkezelő megnevezése: Eszterházy Károly Főiskola

Az MNV Zrt. által megkötött vagyonkezelési szerződés száma: 32250

Sorszám	Város	Cím	hrsz.	Épület neve
1.	Leányfalu	Móricz Zs. út 59.	2325	Leányfalui Faház
2.	Tiszafüred	Harcsa utca 15.	1442/6	Tiszafüredi Oktató Kutató Központ
3.	Parád	Külterület	057/1	Csevice Erdei Iskolában Diabáz Ház
4.	Parád	Külterület	057/1	Csevice Erdei Iskolában Tufa Ház
5.	Parád	Külterület	057/1	Csevice Erdei Iskolában Bazalt Ház
6.	Parád	Külterület	057/1	Csevice Erdei Iskolában Riolit Ház
7.	Parád	Külterület	057/1	Csevice Erdei Iskolában Andezit Ház
8.	Eger	Bartók B. tér 4.	7241	EKF Gyakorló Iskola Bartók Téri Épület
9.	Eger	Bartók B. tér 4.	7241	Tornaterem
10.	Eger	Barkóczy út 5.	4488	EKF Gyakorló Iskola Barkóczy Úti Épület
11.	Eger	Sas út 94.	10174/9	Sas Úti Kollégium
12.	Eger	Klapka út 12.	6603	Érsekkerti Épület
13.	Eger	Egészségház út 4.	6598/1	„B” Épület
14.	Eger	Leányka út 6.	5559/9	Fedett Sportcsarnok
15.	Eger	Leányka út 6.	5559/9	Sport Létesítmény
16.	Eger	Leányka út 6.	5559/9	Új Sportcsarnok
17.	Eger	Leányka út 6-8.	5559/13	„D” Tanulmányi Épület
18.	Eger	Leányka út 4.	5559/13	II.C. Épület /PPP
19.	Eger	Leányka út 2.	5559/13	Kerámia Műhely+Kazánház
20.	Eger	Leányka út 6.	5559/13	Karbantartó Műhely+Vizuális Műv. TSZ
21.	Eger	Leányka út 2.	5559/13	Szolgálati Épület
22.	Eger	Leányka út 6.	5559/13	Almagyardombi Kollégium
23.	Eger	Leányka út 2.	5559/5	Leányka Úti Kollégium /PPP
24.	Eger	Leányka út 4.	5559/11	I.C. Épület
25.	Eger	Leányka út 2.	5559/12	Vizuális Művészeti TSZ /PPP
26.	Eger	Külterület	0550/2	MG Kertben Faház

3. sz. melléklet

Használati jogok, bérlemények
Eszterházy Károly Főiskola

Sorszám	Város	Cím	Hrsz.	Érintett terület (m ²)	Lejárati
1.	Eger	Eszterházy tér 1.	4949	13.330	határozatlan
2.	Eger	Egészségház u. 4.	6598/1	4.834	határozatlan

Az Eötvös Loránd Tudományegyetem alapító okirata

Az államháztartásról szóló 2011. évi CXCV. törvény 8. §-ában foglaltak végrehajtására, a nemzeti felsőoktatásról szóló 2011. évi CCIV. törvény (a továbbiakban: Nftv.) 73. § (3) bekezdés a) pontjában foglalt feladatkörömben eljárva, az Nftv. 4. § (4) bekezdésére, és 2. melléklet I. fejezetére, a szakfeladatrendről és az államháztartási szakágazati rendről szóló 56/2011. (XII. 31.) NGM rendeletről, továbbá az államháztartásról szóló törvény végrehajtásáról szóló 368/2011. (XII. 31.) Korm. rendelet 5. §-ára tekintettel az Eötvös Loránd Tudományegyetem (a továbbiakban: intézmény) alapító okiratának egységes szerkezetbe foglalt szövegét az alábbiak szerint állapítom meg:

I.

Általános rendelkezések

1. A költségvetési szerv:
 - 1.1. Neve: Eötvös Loránd Tudományegyetem
 - 1.2. Rövidített megnevezése: ELTE
 - 1.3. Angol nyelvű megnevezése: Eötvös Loránd University
2. Székhelye: 1053 Budapest, Egyetem tér 1–3.
3. A költségvetési szerv gazdálkodási besorolása: önállóan működő és gazdálkodó központi költségvetési szerv.
4. A létrehozásáról rendelkező jogszabály: a felsőoktatási intézményhálózat átalakításáról, továbbá a felsőoktatásról szóló 1993. évi LXXX. törvény módosításáról szóló 1999. évi LIII. törvény.
5. Működési köre: az Nftv.-ben foglaltak szerint Magyarország területe (és e területen kívül).
6. Irányító szerv (fenntartói irányítást gyakorló szerv) neve, székhelye: Emberi Erőforrások Minisztériuma, 1054 Budapest, Akadémia u. 3.
Az alapítói jogok gyakorlója: az Nftv.-ben foglaltak szerint az Országgyűlés, 1055 Budapest, Kossuth tér 1–3.
7. Az intézmény működési helye:
 - 7.1. Az intézmény telephelyei:
 - Göd, Jávorka u. 14.
 - Szombathely, Szent Imre herceg u. 112.
 - Tata, Fekete u. 2.
 - 7.2. Az intézmény által alapított és fenntartott köznevelési intézmény:
 - neve: ELTE Speciális Gyakorló Óvoda és Korai Fejlesztő Módszertani Központ
címe: 1071 Budapest, Damjanich u. 41–43.,
 - neve: ELTE Gyakorló Óvoda
címe: 1126 Budapest, Kiss János altábornagy u. 29.,
 - neve: ELTE Gyakorló Általános Iskola és Középiskola
címe: 1126 Budapest, Kiss János altábornagy u. 42–44.,
 - neve: ELTE Apáczai Csere János Gyakorlógimnázium és Kollégium
címe: 1053 Budapest, Papnövelde u. 4–6.,
 - neve: ELTE Trefort Ágoston Gyakorlóiskola
címe: 1088 Budapest, Trefort u. 8.,
 - neve: ELTE Radnóti Miklós Gyakorló Általános Iskola és Gyakorló Gimnázium
címe: 1146 Budapest, Cházár András u. 10.,
 - neve: ELTE Bárczi Gusztáv Gyakorló Általános Iskola és Gyógynevelési Módszertani Központ
címe: 1071 Budapest, Damjanich u. 41–43.,

- neve: Eötvös Loránd Tudományegyetem Gyakorló Gyógypedagógiai és Logopédiai Szakszolgálat, Szakértői és Rehabilitációs Bizottság és Országos Gyógypedagógiai-szakmai Szolgáltató Intézmény
címe: 1071 Budapest, Damjanich u. 41–43.

8. Közvetlen jogelődök: -

8.1. Történeti előzmény:

- a Bárczi Gusztáv Gyógypedagógiai Főiskola, amelynek jogelődje, az 1900-ban megindult váci Gyógypedagógiai Tanítóképző Tanfolyam, az 1906-ban létrejött Gyógypedagógiai Tanítóképző, amely 1922-től Gyógypedagógiai Tanárképző Intézetként, 1928-tól Gyógypedagógiai Tanárképző Főiskolaként folytatta működését, a főiskola Bárczi Gusztáv nevét a Gyógypedagógiai Tanárképző Főiskola elnevezéséről szóló 1975. évi 21. tvr. értelmében vette fel;
- a Budapesti Tanítóképző Főiskola, amelynek történeti előzménye a népoktatási törvény értelmében az 1869-ben felállított első magyarországi állami tanítóképző; közvetlen jogelődje a tanító- és óvónőképzésről szóló 1958. évi 26. tvr. és a tanító- és óvónőképzésről szóló 1958. évi 26. tvr. végrehajtásáról szóló 187/1958. (M. K. 23.) MM. utasítás alapján létrejött felsőfokú Budapesti Tanítóképző Intézet, amelyet a tanítóképző főiskolák létesítéséről szóló 1974. évi 13. tvr. és az egyes pedagógusképző intézmények átszervezésével kapcsolatos intézkedésekről szóló 1045/1974. (VIII. 31.) MT határozat 1975. szeptember 1-jétől Budapesti Tanítóképző Főiskolává szervezett át;
- a Ho Si Minh Tanárképző Főiskola budapesti kihelyezett tagozata, amely az 1001/1983. (I. 29.) Minisztertanácsi határozattal ELTE Általános Iskolai Tanárképző Főiskolai Karként működött tovább;
- az Eötvös Loránd Tudományegyetem, amely az 1635. május 12-én Pázmány Péter által Nagyszombat székhellyel alapított egyetem jogutódja; az egyetem 1777-ben költözött Budára, ahol Királyi Magyar Tudományegyetemként működött, 1921-től viselte az alapító Pázmány Péter nevét, ezt követően elnevezése a Budapesti Tudományegyetem elnevezéséről szóló 1950. évi 35. tvr. alapján Budapesti Eötvös Loránd Tudományegyetem, az 1953. évi 7. tvr.-ben pedig már Eötvös Loránd Tudományegyetem.

9. A költségvetési szerv közfeladata: Az Nftv. szerint a felsőoktatási intézmény a felsőoktatás feladatainak ellátására jött létre.

II.

Az intézmény alap- és vállalkozási tevékenysége

1. A költségvetési szerv alaptevékenysége:

1.1. Az intézmény állami feladatként ellátandó alaptevékenysége:

- Az 1.2. pontban meghatározott képzési területen és képzési szinten alapképzést, mesterképzést, egységes, osztatlan képzést, továbbá szakirányú továbbképzést folytathat, s e képzésben oklevelet ad ki.
- Az oktatásért felelős miniszternek a felsőoktatásról szóló 1993. évi LXXX. törvény alapján kiadott szakindítási engedélyek alapján kifutó rendszerben egyetemi és főiskolai szintű képzést folytat.
- Az 1.3. pontban meghatározott szakmacsoportban, kifutó rendszerben, felsőfokú szakképzést folytathat s e képzésben bizonyítványt ad ki.
- A felsőoktatásról szóló 2005. évi CXXXIX. törvényben, az Nftv.-ben, a szakképzésről szóló 1993. évi LXXVI. törvényben, a szakképzésről szóló 2011. évi CLXXXVII. törvényben, a közoktatásról szóló 1993. évi LXXIX. törvényben, a nemzeti köznevelésről szóló 2011. évi CXCV. törvényben és a felnőttképzésről szóló 2001. évi CL. törvényben foglaltak szerint részt vesz a köznevelési, továbbá a felsőoktatásnak nem minősülő szakképzési, egyéb felnőttképzési és az ágazati törvényekben meghatározott egyéb képzési feladatok megvalósításában.
- Az 1.4. pontban meghatározott tudományterületeken doktori képzést folytat és doktori fokozatot ad ki.
- A képzéshez kapcsolódó képzési területeken, tudományterületeken alap-, alkalmazott és kísérleti kutatásokat és fejlesztéseket, tudományszervezést, technológiai innovációt, valamint az oktatást támogató egyéb kutatásokat végez.
- Köznevelési intézmény alapítójaként és fenntartójaként köznevelési feladatokat lát el, pedagógusképzést folytató intézményként gyakorló köznevelési intézmény fenntartója.

- A nemzeti és az egyetemes kultúra és a művészetek közvetítésével, művelésével és fejlesztésével, az anyanyelvi és az idegen nyelvi ismeretek fejlesztésével hozzájárul a hallgatóknak az értelmiségi létre történő felkészítéséhez.
- Az oktatás és a kutatás színvonalas ellátásához szükséges nemzetközi kapcsolatait fejleszti és ápolja.
- Tankönyv- és jegyzetkiadást, taneszköz-fejlesztést végez.
- Könyvtári és tudományos információ-szolgáltatást lát el az oktatott és kutatott tudományok területén. Levéltári tevékenységet lát el az egyetem és jogelődei által létrehozott dokumentumok körében.
- Az alaptevékenységi körbe tartozó hallgatók részére saját szervezetében tankönyv- és jegyzetellátást, könyvtári és laboratóriumi szolgáltatást, kollégiumi elhelyezést, kulturális és sportolási lehetőséget nyújt, továbbá olyan szolgáltatásokat, amelyek a hallgatók beilleszkedését, egészséges életvitelét és egészségügyi ellátását szolgálják.
- Diákotthoni szolgáltatást nyújt.
- Az alkalmazásában lévő közalkalmazottak ellátásával kapcsolatos feladatokat végez a vonatkozó jogszabályok szerint.
- Az intézmény infrastruktúrájának fenntartásával és folyamatos fejlesztésével kapcsolatban saját szervezetében lát el feladatokat.
- Feladatai teljesítése érdekében gazdasági, továbbá belső ellenőrzési feladatot ellátó funkcionális szervezeti egységet, valamint igazgatási, szervezési, műszaki szolgáltató és más, a működést biztosító funkcionális szervezeti egységeket működtet.
- Felvételi előkészítő és egyéb tanfolyamok tartása, nyelvvizsgáztatás.
- A képzéshez kapcsolódó tudományterületeken kultúraművelés és fejlesztés, művészeti, szaktanácsadói és egyéb tevékenység.

– Az intézményi infrastruktúra szabad kapacitásainak hasznosítása (kiadói tevékenység, nyomdaipari szolgáltatások, nyomdaipari termékek gyártása, munkahelyi vendéglátás, üzemi étkeztetés, sportlétesítmények, oktatást szolgáló helyiségek, valamint kollégiumi szálláshelyek bérbeadása).

A felsorolt feladatokat az intézmény alaptevékenységként látja el, amelynek alapvető anyagi feltételeit a fenntartó által biztosított és az államháztartás alrendszeréből származó támogatások, átvett pénzeszközök biztosítják, valamint az államháztartáson kívüli forrásból származó bevételek, illetve a számára felajánlott vagyon.

1.2. Képzési terület és képzési szint, amelyeken az intézmény képzést folytat, illetve folytathat képzési terület:

- bölcsészettudomány,
- gazdaságtudományok,
- informatika,
- jogi,
- művészetközvetítés,
- pedagógusképzés,
- sporttudomány,
- társadalomtudomány,
- természettudomány;

alapképzés:

székhelyen, telephelyen: bölcsészettudomány, gazdaságtudományok, informatika, jogi, művészetközvetítés, pedagógusképzés, sporttudomány, társadalomtudomány, természettudomány;

mesterképzés:

székhelyen, telephelyen: bölcsészettudomány, gazdaságtudományok, informatika, jogi, pedagógusképzés, társadalomtudomány, természettudomány.

1.3. Felsőfokú szakképzés szakmacsoportja, amelyben az intézmény kifutó rendszerben szakképzést folytat:

székhelyen, telephelyen:

- informatika,
- művészet, közművelődés, kommunikáció,
- oktatás,

- szociális szolgáltatások,
 - ügyvitel,
 - vegyipar.
- 1.4. Tudományterület, amelyen doktori képzés, doktori fokozat odaítélés folyik:
- bölcsészettudományok,
 - műszaki tudományok,
 - társadalomtudományok,
 - természettudományok.
2. A költségvetési szerv vállalkozási tevékenysége:
A költségvetési szerv nem folytat vállalkozási tevékenységet.
3. Az alaptevékenység államháztartási szakfeladatrend szerinti megjelölése:

Szakfeladat száma	Szakfeladatok megnevezése
552001	Üdülői szálláshely-szolgáltatás
559011	Kollégiumi szálláshelynyújtás közoktatásban tanulók számára
559012	Kollégiumi szálláshelynyújtás felsőoktatásban részt vevő hallgatók számára
559016	Felsőoktatásban részt vevő hallgatók lakhatási támogatása
562912	Óvodai intézményi étkeztetés
562913	Iskolai intézményi étkeztetés
562914	Tanulók kollégiumi étkeztetése
680002	Nem lakóingatlan bérbeadása, üzemeltetése
712209	Egyéb, műszaki vizsgálat, elemzés
721100	Biotechnológiai kutatás, fejlesztés komplex támogatása
721111	Egészségügyi biotechnológiai alapkutatás
721121	Környezeti, ipari biotechnológiai alapkutatás
721131	Mezőgazdasági biotechnológiai alapkutatás
721911	Matematikai alapkutatás
721921	Orvostudományi alapkutatás
721931	Agrártudományi alapkutatás
721941	Biológiai alapkutatás
721951	Kémiai alapkutatás
721961	Földtudományi alapkutatás
721971	Műszaki tudományi alapkutatás
721981	Fizikai alapkutatás
722011	Gazdaságtudományi alapkutatás
722014	Jog- és államtudományi alapkutatás
722017	Szociológiai alapkutatás
722021	Filozófia- és történettudományi alapkutatás
722024	Pszichológia- és viselkedéstudományi alapkutatás
722031	Nyelv- és irodalomtudományi alapkutatás
749010	Igazságügyi szakértői tevékenység
749020	Meteorológiai szolgáltatás
749032	Minőségbiztosítási tevékenység
749040	K+F tevékenységekhez kapcsolódó innováció
749050	M. n. s. egyéb szakmai, tudományos, műszaki tevékenység
842151	Nemzetközi tudományos együttműködés
842152	Nemzetközi oktatási együttműködés
842160	Nemzetközi szervezetekben való részvétel

Szakfeladat száma	Szakfeladatok megnevezése
851011	Óvodai nevelés, ellátás
851012	Sajátos nevelési igényű gyermekek óvodai nevelése, ellátása
852011	Általános iskolai tanulók nappali rendszerű nevelése, oktatása (1/4. évfolyam)
852012	Sajátos nevelési igényű általános iskolai tanulók nappali rendszerű nevelése, oktatása (1/4. évfolyam)
852013	Nemzetiségi tanulók nappali rendszerű általános iskolai nevelése, oktatása (1–4 évfolyam)
852021	Általános iskolai tanulók nappali rendszerű nevelése, oktatása (5/8. évfolyam)
852022	Sajátos nevelési igényű általános iskolai tanulók nappali rendszerű nevelése, oktatása (5/8. évfolyam)
853111	Nappali rendszerű gimnáziumi oktatás (9–12/13. évfolyam)
853121	Nappali rendszerű szakközépiskolai oktatás (9–12/13. évfolyam)
854211	Felsőfokú szakképzés
854212	Szakirányú továbbképzés
854213	Felsőfokú végzettségi szintet nem biztosító egyéb képzés
854222	Informatikai képzési terület
854225	Természettudományi képzési terület
854231	Bölcsészettudományi képzési terület
854233	Jogi és igazgatási képzési terület
854236	Pedagógusképzés
854238	Társadalomtudományi képzési terület
854242	Informatikai képzési terület
854245	Természettudományi képzési terület
854251	Bölcsészettudományi képzési terület
854253	Jogi és igazgatási képzési terület
854256	Pedagógusképzés
854258	Társadalomtudományi képzési terület
854262	Jogi és igazgatási képzési terület
854272	Informatikai képzési terület
854275	Természettudományi képzési terület
854281	Bölcsészettudományi képzési terület
854283	Jogi és igazgatási képzési terület
854286	Pedagógusképzés
854288	Társadalomtudományi képzési terület
854291	Kifutó rendszerben főiskolai képzés
854292	Kifutó rendszerben egyetemi képzés
854311	Köztársasági ösztöndíj
854312	Miniszteri ösztöndíjak
854313	Tanulmányi ösztöndíj
854314	Szociális ösztöndíjak
854315	Doktorandusz ösztöndíjak
854316	Egyéb pénzbeli hallgatói juttatások, ösztöndíjak
854317	Oktatói ösztöndíjak
854318	Tankönyv- és jegyzettámogatás
854319	Felsőoktatás-fejlesztés (minőség-, tehetséggondozás, kisszak)
854321	Felsőoktatási szakértői testületek működése
854329	Egyéb felsőoktatás-szervezési feladatok

Szakfeladat száma	Szakfeladatok megnevezése
855911	Általános iskolai napközi otthoni nevelés
855912	Sajátos nevelési igényű tanulók napközi otthoni nevelése
855914	Általános iskolai tanulószobai nevelés
855915	Sajátos nevelési igényű tanulók általános iskolai tanulószobai nevelése
855921	Nappali rendszerű iskolai oktatásban részt vevő tanulók kollégiumi, externátusi nevelése
855931	Iskolarendszeren kívüli nem szakmai oktatás
855932	Iskolarendszeren kívüli szakmai oktatás
856011	Pedagógiai szakszolgáltató tevékenység
856012	Korai fejlesztés, gondozás
856020	Pedagógiai szakmai szolgáltatások
856099	Egyéb oktatást kiegészítő tevékenység
889966	Jóléti, sport- és kultúrátámogatások
890123	Fogyatékossgal élők társadalmi integrációját segítő programok, támogatások
900124	Egyéb előadó-művészeti tevékenység
910121	Könyvtári állomány gyarapítása, nyilvántartása
910122	Könyvtári állomány feltárása, megőrzése, védelme
910123	Könyvtári szolgáltatások
910131	Levéltári állomány gyarapítása, kezelése és védelme
910201	Múzeumi gyűjteményi tevékenység
910202	Múzeumi tudományos feldolgozó és publikációs tevékenység
910203	Múzeumi kiállítási tevékenység
910411	Növény- és állatkertek működtetése, a belépés és látogatás biztosítása
910412	Növény- és állatkertek megőrzése és fenntartása
931102	Sportlétesítmények működtetése és fejlesztése
931204	Iskolai, diáksport-tevékenység és támogatása

4. Az intézmény szakágazati besorolása

Az intézmény államháztartási szakágazati besorolása: 854200 – Felsőfokú oktatás

III.

Az intézmény működése

1. Az intézmény élén magasabb vezetői megbízás alapján a rektor áll, akit – nyilvános pályázat útján – Magyarország köztársasági elnöke az Nftv. vonatkozó rendelkezése szerint bíz meg, illetve ment fel.
2. A foglalkoztatottak foglalkoztatási jogviszonya: az intézmény alkalmazottai a közalkalmazottak jogállásáról szóló 1992. évi XXXIII. törvény hatálya alá tartozó közalkalmazottak.
3. Az intézmény szervezeti felépítését és működésének rendjét, a vezetők közötti feladatmegosztást, a belső és külső kapcsolatokra vonatkozó további jogszabályok által előírt rendelkezéseket az intézmény szervezeti és működési szabályzata határozza meg. Az intézmény az Nftv.-ben foglaltak szerint küldi meg szervezeti és működési szabályzatát az oktatásért felelős miniszternek.
4. Az intézmény szervezeti tagolása (az 1. számú mellékletnek megfelelően):
 - 4.1. Az intézményben oktatási, tudományos kutatási szervezeti egységként kar, tanszék, intézet, botanikus kert, kutatócsoport és a szervezeti és működési szabályzatban meghatározott más elnevezésű egység működik.

Az intézmény karokra tagozódik. A karok egy vagy több szakmailag összetartozó, a II. fejezet 1.2. pontja szerinti képzési területeken, képzési szinteken folyó képzés feladatainak ellátását szervezik. Az intézmény karai:

- Állam- és Jogtudományi Kar,
 - Bölcsészettudományi Kar,
 - Természettudományi Kar,
 - Bárczi Gusztáv Gyógypedagógiai Kar,
 - Informatikai Kar,
 - Pedagógiai és Pszichológiai Kar,
 - Társadalomtudományi Kar,
 - Tanító- és Óvóképző Kar.
- 4.2. Az intézményben kollégiumi, informatikai, szociális, kulturális, sport, könyvtári, levéltári, múzeumi, köznevelési feladatot ellátó szolgáltató szervezeti egységek működnek.
- 4.3. Az intézmény működtetési feladatainak ellátásához gazdasági, igazgatási, szervezési, műszaki szolgáltató és más, a működést biztosító funkcionális szervezeti egységeket tart fenn.
5. Az intézmény hallgatói létszáma:
– az Nftv.-ben meghatározottak szerint felvehető maximális hallgatói létszám 38 251 fő.

IV.

Az intézmény gazdálkodása

1. Az intézmény ingatlanállománya:
- 1.1. A Magyar Állam tulajdonában lévő ingatlanok, melyek az intézmény vagyongazdálkodásában vannak a Magyar Nemzeti Vagyongazdálkodó Zrt.-vel kötött, SZT-33251 számú vagyongazdálkodási szerződéssel. (2. számú melléklet szerint)
 - 1.2. Az intézmény tulajdonában lévő ingatlanok jegyzéke: nincs az intézménynek.
 - 1.3. További, az intézmény használatában lévő ingatlanok jegyzéke és a használat jogcíme: 3. számú melléklet szerint.
2. Az intézményi hozzájárulással vagy közreműködéssel létrehozott, illetve működtetett társaságok, egyesületek, alapítványok és egyéb szervezetek jegyzéke és alapító okiratai, illetve az alapítással összefüggő más dokumentumai a szervezeti és működési szabályzat mellékletét képezik.

V.

Záró rendelkezések

Jelen alapító okirat a törzskönyvi nyilvántartásba történő bejegyzés napján lép hatályba, ezzel egyidejűleg az intézmény 2011. december 30-án kelt, 118990/2011. iktatószámú alapító okirata a hatályát veszti.

Budapest, 2013. március 21.

5526-1/2013.

Balog Zoltán s. k.,
emberi erőforrások minisztere

OKTATÁSI-KUTATÁSI SZERVEZET

Karok és a kari
oktatói-kutatói szervezeti egységek

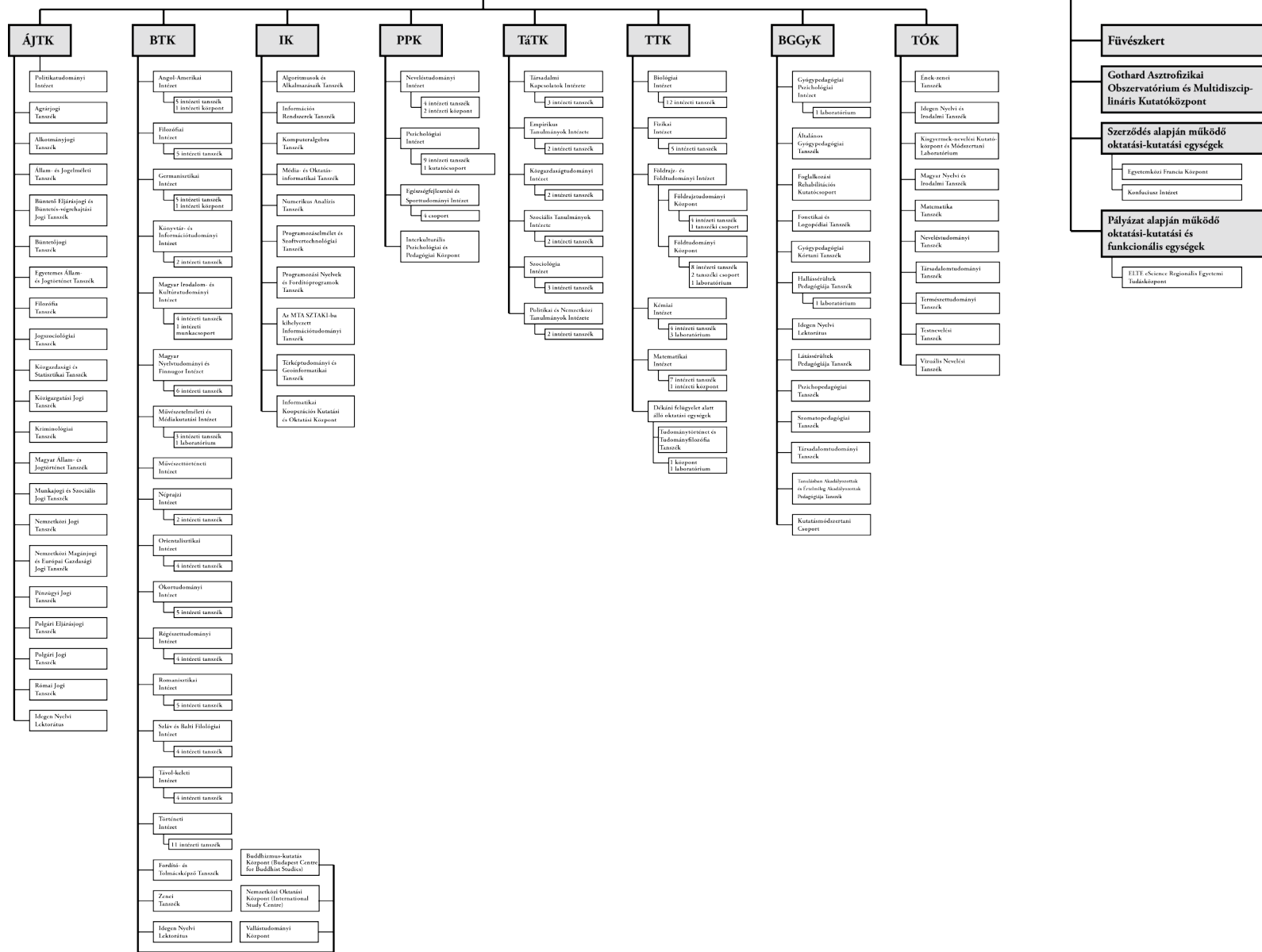

1. sz. melléklet

HIVATALOS ÉRTESTÍTŐ • 2013. évi 30. szám

SZOLGÁLTATÓ SZERVEZETI EGYSÉGEK

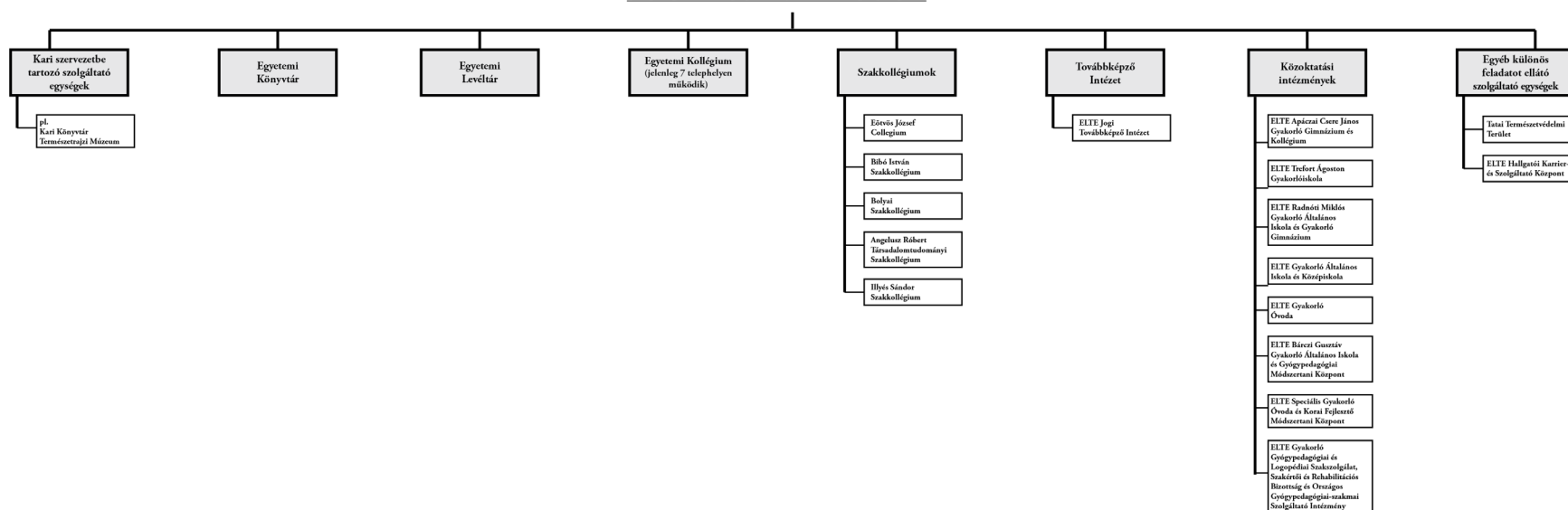

FUNKCIONÁLIS SZERVEZETI EGYSÉGEK

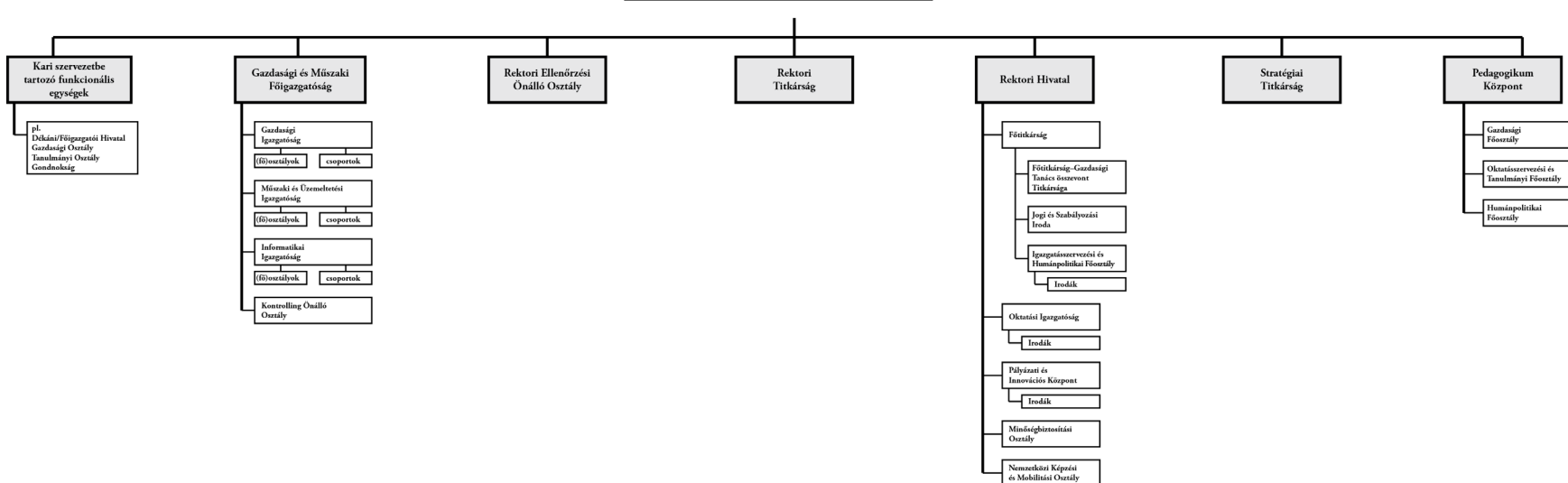

VEZETÉSI RENDSZER

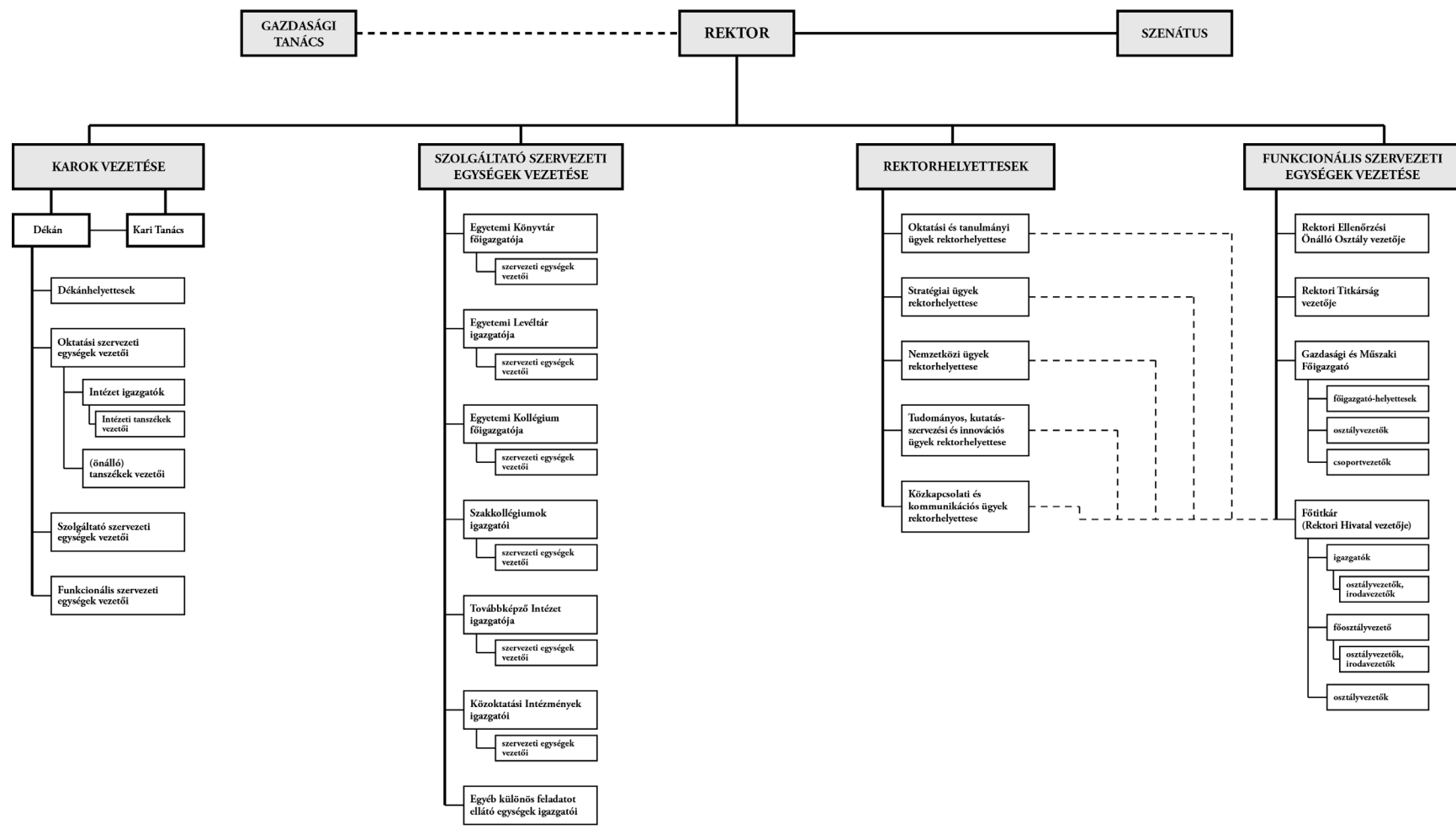

AZ EGYETEMEN MŰKÖDŐ ÉRDEKKÉPVISELETI SZERVEK



2. sz. melléklet

Az Eötvös Loránd Tudományegyetem vagyonkezelésében lévő ingatlanok jegyzéke
és a használat jogcíme

Város	Pontos cím	Helyrajzi szám	Épület neve	Használat jogcíme
Budapest	1050 Budapest, Képiró u. 8. III. emelet/1.	24105/0/A/7	Képiró utcai lakás	használt, kezelt fenntartói tulajdon
Budapest	1051 Budapest, Ferenciek tere 6. (6–10. Károlyi Mihály u. 6.)	24186	Egyetemi Könyvtár	használt, kezelt fenntartói tulajdon
Budapest	1053 Budapest, Papnövelde u. 4–6. (Cukor u. 6–8.)	24019	Apáczai Csere János Gyakorlógimnázium és Kollégium	használt, kezelt fenntartói tulajdon
Budapest	1053 Budapest, Egyetem tér 1–3.	24037/2	központi épület	használt, kezelt fenntartói tulajdon
Budapest	1053 Budapest, Kecskeméti u. 10–12. (Magyar u. 31.)	24150	Állam-és Jogtudományi Kar oktatási épület	használt, kezelt fenntartói tulajdon
Budapest	1056 Budapest, Szerb u. 21.	24041	Gazdasági és Műszaki Főigazgatóság, Rektori Hivatal központi épülete	használt, kezelt fenntartói tulajdon
Budapest	1056 Budapest, Szerb u. 23.	24040	Gazdasági és Műszaki Főigazgatóság, Rektori Hivatal központi épülete	használt, kezelt fenntartói tulajdon
Budapest	1056 Budapest, Szerb u. 3.	23950	bérbe adva (Peregrinus Hotel Kft.)	bérbe adott fenntartói tulajdon
Budapest	1064 Budapest, Izabella u. 46.	29507	Pedagógiai és Pszichológiai Kar oktatási épület	használt, kezelt fenntartói tulajdon
Budapest	1071 Budapest, Damjanich u. 41–43.	33458	Bárczi Gusztáv Gyógypedagógiai Kar oktatási épület	használt, kezelt fenntartói tulajdon
Budapest	1075 Budapest, Kazinczy u. 23.	34263	Pedagógiai és Pszichológiai Kar oktatási épület	használt, kezelt fenntartói tulajdon
Budapest	1075 Budapest, Kazinczy u. 27.	34264	Pedagógiai és Pszichológiai Kar oktatási épület	használt, kezelt fenntartói tulajdon
Budapest	1083 Budapest, Illés u. 25. (Korányi Sándor u. 2.)	36177/2	Füvészkert	használt, kezelt fenntartói tulajdon
Budapest	1085 Budapest, Rigó u. 16. (Baross u. 62.)	35214	bérbe adva (ELTE Idegennyelvű Továbbképző Központ Kft.)	bérbe adott fenntartói tulajdon
Budapest	1088 Budapest, Rákóczi út 5.	36556	Bölcsészettudományi Kar oktatási épület	használt, kezelt fenntartói tulajdon
Budapest	1088 Budapest, Trefort u. 6–8. (Szentkirályi u. 9.)	36539	Trefort Ágoston Gyakorlóiskola	használt, kezelt fenntartói tulajdon
Budapest	1088 Budapest, Trefort-Kert	36558/5	Bölcsészettudományi Kar oktatási épület	használt, kezelt fenntartói tulajdon
Budapest	1097 Budapest, Ecséri út 3.	38236/170	Bárczi Gusztáv Gyógypedagógiai Kar oktatási épület	használt, kezelt fenntartói tulajdon
Budapest	1106 Budapest, Maglódi út 8. (Téglavető u. 35.)	40991/35	Egyetemi Levéltár, Gazdasági és Műszaki Főigazgatóság, telephely	használt, kezelt fenntartói tulajdon
Budapest	1116 Budapest, Petzvál József u. 45. (Mérnök u. 35.)	3766/2	bérbe adva (Sport Kft. sporttelep)	bérbe adott fenntartói tulajdon
Budapest	1117 Budapest, Bogdánfy u. 10. (Magyar Tudósok körút 7.)	4082/23	bérbe adva (Sport Kft. sporttelep)	bérbe adott fenntartói tulajdon

Város	Pontos cím	Helyrajzi szám	Épület neve	Használat jogcíme
Budapest	1117 Budapest, Pázmány Péter sétány 1. (Magyar Tudósok körút 2.)	4082/31	Informatikai Kar, Társadalomtudományi Kar, Természettudományi Kar oktatási épület Északi tömb	használt, kezelt fenntartói tulajdon
Budapest	1117 Budapest, Pázmány Péter sétány 1. (Magyar Tudósok körút 5.)	4082/26	Informatikai Kar, Természettudományi Kar oktatási épület Déli tömb	használt, kezelt fenntartói tulajdon
Budapest	1117 Budapest, Pázmány Péter sétány 1. (Neumann János u. 3.)	4082/5	Természettudományi Kar Vegyszer Raktár	használt, kezelt fenntartói tulajdon
Budapest	1118 Budapest, Dayka Gábor u. 4.	2572/3	Körösi Csoma Sándor Kollégium	használt, kezelt fenntartói tulajdon
Budapest	1118 Budapest, Ménesi út 11–13.	5069	Eötvös József Collegium	használt, kezelt fenntartói tulajdon
Budapest	1118 Budapest, Ménesi út 12.	4968	Bibó István Szakkollégium	használt, kezelt fenntartói tulajdon
Budapest	1119 Budapest, Nándorfejérvári út 13.	3885/3	kollégiumi épület	használt, kezelt fenntartói tulajdon
Budapest	1121 Budapest, Irhás árok, Maros u.	8887/3	belterületi üres telek	használt, kezelt fenntartói tulajdon
Budapest	1126 Budapest, Kiss János altábornagy u. 40.	7887/1	Tanító- és Óvóképző Kar oktatási épület	használt, kezelt fenntartói tulajdon
Budapest	1126 Budapest, Kiss János altábornagy u. 42–44.	7894	Gyakorló Általános Iskola és Középiskola	használt, kezelt fenntartói tulajdon
Budapest	1143 Budapest, Vezér u. 112–114. (Kalocsai u. 15–17.)	39738	Vezér úti Kollégium	használt, kezelt fenntartói tulajdon
Budapest	1146 Budapest, Ajtósi Dürer sor 23.	32705	Kollégiumi Igazgatóság, Ajtósi Dürer sori Kollégium	használt, kezelt fenntartói tulajdon
Budapest	1146 Budapest, Cházár András u. 10. (Abonyi u. 7.)	32745	Radnóti Miklós Gyakorló Általános Iskola és Gyakorló Gimnázium	használt, kezelt fenntartói tulajdon
Budapest	1147 Budapest, Huszt u. 11. (Telepes u. 96.)	31159/4/B/119	Huszt utcai lakások	használt, kezelt fenntartói tulajdon
Budapest	1147 Budapest, Huszt u. 11. (Telepes u. 96.)	31159/4/B/122	Huszt utcai lakások	használt, kezelt fenntartói tulajdon
Budapest	1147 Budapest, Huszt u. 11. (Telepes u. 96.)	31159/4/B/125	Huszt utcai lakások	használt, kezelt fenntartói tulajdon
Budapest	1203 Budapest, Vízisport u. 48.	184116	bérbe adva (Sport Kft. sporttelep)	bérbe adott fenntartói tulajdon
Budapest	1223 Budapest, Nagytétényi út 162–164.	228805	Nagytétényi úti Kollégium	használt, kezelt fenntartói tulajdon
Visegrád	2025 Visegrád, Fő u. 117.	298	bérbe adva (üdülő)	bérbe adott fenntartói tulajdon
Göd	2131 Göd, Jávorka u. 14.	367	Füvészkert telephely	használt, kezelt fenntartói tulajdon
Tata	2890 Tata, Fekete u. 2.	235/4	Tatai Természetvédelmi Terület	használt, kezelt fenntartói tulajdon
Tata	2890 Tata, Fekete u. 2.	236/4	Tatai Természetvédelmi Terület	használt, kezelt fenntartói tulajdon
Tata	2890 Tata, Fekete u. 2.	236/5	Tatai Természetvédelmi Terület	használt, kezelt fenntartói tulajdon
Tata	2890 Tata, Fekete u. 2.	236/6	Tatai Természetvédelmi Terület	használt, kezelt fenntartói tulajdon
Tata	2890 Tata, Fekete u. 2.	254/18	Tatai Természetvédelmi Terület	használt, kezelt fenntartói tulajdon

Város	Pontos cím	Helyrajzi szám	Épület neve	Használat jogcíme
Balatonkenese	8173 Balatonkenese, Kikötő u. 6.	4759/1	üdülő	használt, kezelt fenntartói tulajdon
Balatonfüred	8230 Balatonfüred, Kisfaludy üdülőtelep 1/A/3. Kosztolányi u. 4. fszt. 20.	3928/I/20	üdülő	használt, kezelt fenntartói tulajdon
Szombathely	9707 Szombathely, Szent Imre herceg u. 112.	811	Gothard Asztrofizikai Observatórium	használt, kezelt fenntartói tulajdon
Nagyrákos	9938 Nagyrákos, Nemesszer u. 8.	6	volt gyakorlóhely	használt, kezelt fenntartói tulajdon

3. számú melléklet

Az Eötvös Loránd Tudományegyetem használatában lévő ingatlanok

Város	Pontos cím	Helyrajzi szám	Épület neve	Használat jogcíme
Budapest	1050 Budapest, Gerlóczy u. 11.	24239	ügyfélszolgálati épület	tartós bérlet
Budapest	1050 Budapest, Gerlóczy u. 11.	24239/0/A/2	ügyfélszolgálati épület	tartós bérlet
Budapest	1050 Budapest, Gerlóczy u. 11.	24239/0/A/3	ügyfélszolgálati épület	tartós bérlet
Budapest	1126 Budapest, Kiss János altábornagy u. 29.	7742/20	Gyakorló óvoda	tartós bérlet
Budapest	1126 Budapest, Kiss János altábornagy u. 31–33/A.	7745	Gyakorló Általános Iskola és Középiskola	tartós bérlet
Budapest	1135 Budapest, Kerekes u. 12–20. (Szent László út 20.)	27293/1	Kerekes úti Kollégium	tartós bérlet
Budapest	1113 Budapest, Bartók Béla út 152. szám	3336	kollégium (Hotel Griff)	tartós bérlet

A Kaposvári Egyetem alapító okirata

Az államháztartásról szóló 2011. évi CXCV. törvény 8. §-ában foglaltak végrehajtására, a nemzeti felsőoktatásról szóló 2011. évi CCIV. törvény (a továbbiakban: Nftv.) 73. § (3) bekezdés a) pontjában foglalt feladatkörömben eljárva, az Nftv. 4. § (4) bekezdésére, és 2. melléklet I. fejezetére, a szakfeladatrendről és az államháztartási szakágazati rendről szóló 56/2011. (XII. 31.) NGM rendeletre, továbbá az államháztartásról szóló törvény végrehajtásáról szóló 368/2011. (XII. 31.) Korm. rendelet 5. §-ára tekintettel a Kaposvári Egyetem (a továbbiakban: intézmény) alapító okiratának egységes szerkezetbe foglalt szövegét az alábbiak szerint állapítom meg:

I.

Általános rendelkezések

1. A költségvetési szerv:
 - 1.1. Neve: Kaposvári Egyetem
 - 1.2. Rövidített megnevezése: KE
 - 1.3. Angol nyelvű megnevezése: Kaposvár University
2. Székhelye: 7400 Kaposvár, Guba Sándor u. 40.
3. A költségvetési szerv gazdálkodási besorolása: önállóan működő és gazdálkodó központi költségvetési szerv.
4. A létrehozásáról rendelkező jogszabály: a felsőoktatási intézményhálózat átalakításáról, továbbá a felsőoktatásról szóló 1993. évi LXXX. törvény módosításáról szóló 1999. évi LIII. törvény.
5. Működési köre: az Nftv.-ben foglaltak szerint Magyarország területe (és e területen kívül).
6. Irányító szerv (fenntartói irányítást gyakorló szerv) neve, székhelye: Emberi Erőforrások Minisztériuma, 1054 Budapest, Akadémia u. 3.
Az alapítói jogok gyakorlója: az Nftv.-ben foglaltak szerint az Országgyűlés, 1055 Budapest, Kossuth tér 1–3.
7. Az intézmény működési helye:
 - 7.1. Az intézmény telephelyei:
 - Pannon Lovasakadémia: 7400 Kaposvár, Guba Sándor u. 40.,
 - Vadgazdálkodási Tájéközpont: 7475 Bószénfa, Malom u. 3.,
 - Takarmánytermesztési Kutató Intézet: 7095 Iregszemcse, Napraforgó út 1.
7671 Bicsérd
8600 Siófok, Petőfi sétány 1.
2045 Törökbálint, Munkácsy Mihály u. 83.
 - 7.2. Az intézmény székhelyen kívüli képzésének helyszínei:
 - 7621 Pécs, Váradi u. 4. (kifutó képzés),
 - 1097 Budapest, Gyáli út 22.
 - 7.3. Az intézmény által alapított és fenntartott köznevelési intézmény:
 - neve: Kaposvári Egyetem Gyakorló Általános Iskola és Gimnázium
címe: 7400 Kaposvár, Béke u. 75.,
 - neve: Kaposvári Egyetem Gyakorló Óvoda
címe: 7400 Kaposvár, Füredi u. 76.,
 - neve: Kaposvári Egyetem Pedagógus-továbbképző és Szolgáltató Intézet
címe: 7400 Kaposvár, Bajcsy-Zsilinszky u. 10.
8. Közvetlen jogelődök:

A felsőoktatási intézményhálózat átalakításáról, továbbá a felsőoktatásról szóló 1993. évi LXXX. törvény módosításáról szóló 1999. évi LIII. törvény rendelkezései alapján 2000. január 1-jei hatállyal létrehozott intézmény, amelynek jogelődjei:

 - a Pannon Agrártudományi Egyetem Állattenyésztési Kara, amelynek jogelődje az 1961-ben alapított Felsőfokú Mezőgazdasági Technikum, Kaposvár, a Kaposváron Mezőgazdasági Főiskola létesítéséről szóló 1971. évi 21. tvr.-rel

és a kaposvári Mezőgazdasági Főiskola irányításáról, kari tagozódásáról és képzési idejéről szóló 1035/1971. (IX. 8.) Korm. számú határozattal létrehozott Mezőgazdasági Főiskola, Kaposvár, továbbá az egyetemek kari tagozódásáról, valamint az egyetemi továbbképző intézetekről szóló 37/1986. (VIII. 31.) MT. sz. rendelettel létesített keszthelyi (1986-tól Pannon) Agrártudományi Egyetem Állattenyésztési Kar, Kaposvár; és az ennek szervezetében működő, 1971-ben alapított Iregszemcsei Takarmánytermesztési Kutató Intézet és az 1959-ben alapított veszprémi Műszaki Kémiai Kutató Intézet;

- a Csokonai Vitéz Mihály Tanítóképző Főiskola, amelynek jogelődje az 1950-ben megszervezett középfokú állami tanító- és óvóképző, a tanító- óvónőképzésről szóló 1958. évi 26. tvr. és a tanító- és óvónőképzésről szóló 1958. évi 26. tvr. végrehajtásáról szóló 187/1958. (M.K. 23.) MM utasítás alapján létrejött felsőfokú Kaposvári Tanítóképző Intézet és a tanítóképző főiskolák létesítéséről szóló 1974. évi 13. tvr.-el és az egyes pedagógusképző intézmények átszervezésével kapcsolatos intézkedésekről szóló 1045/1974. (VIII. 31.) MT. határozattal 1975. szeptember 1-jétől főiskolává átszervezett Kaposvári Tanítóképző Főiskola; a főiskola Csokonai Vitéz Mihály nevét a Magyar Népköztársaság felsőoktatási intézményeiről szóló 1986. évi 13. tvr. módosításáról szóló 1989. évi 16. tvr. alapján vette fel.

9. A költségvetési szerv közfeladata: Az Nftv. szerint a felsőoktatási intézmény a felsőoktatás feladatainak ellátására jött létre.

II.

Az intézmény alap- és vállalkozási tevékenysége

1. A költségvetési szerv alaptevékenysége:

- 1.1. Az intézmény állami feladatként ellátandó alaptevékenysége:

- Az 1.2. pontban meghatározott képzési területen és képzési szinten alapképzést, mesterképzést, továbbá szakirányú továbbképzést folytathat, s e képzésben oklevelet ad ki.
- Az oktatásiért felelős miniszternek a felsőoktatásról szóló 1993. évi LXXX. törvény alapján kiadott szakindítási engedélye alapján kifutó rendszerben egyetemi és főiskolai szintű képzést folytat.
- Az 1.3. pontban meghatározott szakmacsoportban, kifutó rendszerben, felsőfokú szakképzést folytathat s e képzésben bizonyítványt ad ki.
- A felsőoktatásról szóló 2005. évi CXXXIX. törvényben, az Nftv.-ben, a szakképzésről szóló 1993. évi LXXVI. törvényben, a szakképzésről szóló 2011. évi CLXXXVII. törvényben, a közoktatásról szóló 1993. évi LXXIX. törvényben, a nemzeti köznevelésről szóló 2011. évi CX. törvényben, és a felnőttképzésről szóló 2001. évi CI. törvényben foglaltak szerint részt vesz a köznevelési, továbbá a felsőoktatásnak nem minősülő szakképzési és az ágazati törvényekben meghatározott egyéb képzési feladatok megvalósításában.
- A képzéshez kapcsolódó képzési területeken, tudományterületeken alap-, alkalmazott és kísérleti kutatásokat és fejlesztéseket, tudományszervezést, technológiai innovációt, valamint az oktatást támogató egyéb kutatásokat, múzeumi és kulturális örökségvédelmi tevékenységet végez.
- Az Nftv.-ben foglaltak alapján részt vesz az agrárgazdaság körébe tartozó feladatok ellátásában a vonatkozó külön jogszabályok rendelkezése szerint.
- Köznevelési intézmény alapítójaként és fenntartójaként köznevelési feladatokat lát el, pedagógusképzést folytató intézményként gyakorló köznevelési intézmény fenntartója.
- A gyakorlati képzés céljaira tanüzemet, tangazdaságot, lovasakadémiát és vadgazdálkodási tájközpontot üzemeltet.
- A nemzeti és az egyetemes kultúra és a művészetek közvetítésével, művelésével és fejlesztésével, az anyanyelvi és az idegen nyelvi ismeretek fejlesztésével hozzájárul a hallgatók felkészítéséhez az értelmiségi létre.
- Az oktatás és a kutatás, művészeti alkotótevékenység színvonalas ellátásához szükséges nemzetközi kapcsolatait fejleszti és ápolja.
- Tankönyv- és jegyzetkiadást, taneszköz-fejlesztést végez.
- Az alaptevékenységi körbe tartozó hallgatók részére saját szervezetében tankönyv- és jegyzetellátást, könyvtári és laboratóriumi szolgáltatást, kollégiumi elhelyezést, kulturális és sportolási lehetőséget nyújt, továbbá olyan szolgáltatásokat, amelyek a hallgatók beilleszkedését, egészséges életvitelét és egészségügyi ellátását szolgálják.

- Diákotthoni szolgáltatást nyújt.
- Az alkalmazásában lévő közalkalmazottak ellátásával kapcsolatos feladatokat végez a vonatkozó jogszabályok szerint.
- Az intézmény infrastruktúrájának fenntartásával és folyamatos fejlesztésével kapcsolatban saját szervezetében lát el feladatokat.
- Feladatai teljesítése érdekében gazdasági, továbbá belső ellenőrzési feladatot ellátó funkcionális szervezeti egységet, valamint igazgatási, szervezési, műszaki szolgáltató és más, a működést biztosító funkcionális szervezeti egységeket működtet.
- Felvételi előkészítő és egyéb tanfolyamok tartása, nyelvvizsgáztatás.
- A képzéshez kapcsolódó tudományterületen kultúraművelés és fejlesztés, művészeti, szaktanácsadói és egyéb tevékenység.
- Az intézményi infrastruktúra szabad kapacitásainak hasznosítása (kiadói tevékenység, nyomdaipari szolgáltatások, nyomdaipari termékgyártása, munkahelyi vendéglátás, üzemi étkeztetés, sportlétesítmények és oktatást szolgáló helyiségek, valamint kollégiumi szálláshelyek bérbeadása, mezőgazdasági termékek előállítás, értékesítése, gyógyító tevékenység).
- Az Nftv.-ben foglaltak alapján részt vesz az egészségügy körébe tartozó feladatok ellátásában a vonatkozó külön jogszabályi rendelkezések szerint.
- Egészségügyi ellátás céljából egészségügyi szolgáltatót létesít és tart fenn klinikai központként.
- Mezőgazdasági szaktanácsadás.

A felsorolt feladatokat az intézmény alaptevékenységként látja el, amelynek alapvető anyagi feltételeit a fenntartó által biztosított és az államháztartás alrendszeréből származó támogatások, átvett pénzeszközök biztosítják, valamint az államháztartáson kívüli forrásból származó bevételek, illetve a számára felajánlott vagyon.

1.2. Képzési terület és képzési szint, amelyeken az intézmény képzést folytat, illetve folytathat képzési terület:

- agrár,
- bölcsészettudomány,
- gazdaságtudományok,
- művészet,
- művészetközvetítés,
- pedagógusképzés,
- társadalomtudomány;

alapképzés:

székhelyen, telephelyen: agrár, bölcsészettudomány, gazdaságtudományok, művészet, művészetközvetítés, pedagógusképzés, társadalomtudomány;

székhelyen kívül:

- pedagógusképzés (7621 Pécs, Várad u. 4.);

mesterképzés:

székhelyen, telephelyen: agrár, gazdaságtudományok, művészet (színházművészet), pedagógusképzés.

1.3. Felsőfokú szakképzés szakmacsoportja, amelyben az intézmény kifutó rendszerben szakképzést folytat:

székhelyen, telephelyen:

- élelmiszeripar,
- kereskedelem-marketing, üzleti adminisztráció,
- közgazdaság,
- mezőgazdaság,
- művészet, közművelődés, kommunikáció,
- oktatás,
- szociális szolgáltatások,
- ügyvitel,
- vendéglátás-idegenforgalom;

székhelyen kívül:

művészet, közművelődés, kommunikáció (1097 Budapest, Gyáli út 22.).

- 1.4. Tudományterület, amelyen doktori képzés, doktori fokozat odaítélés folyik:
 – agrártudományok,
 – társadalomtudományok.

2. A költségvetési szerv vállalkozási tevékenysége:
 A költségvetési szerv nem folytat vállalkozási tevékenységet.

3. Az alaptevékenység államháztartási szakfeladatrend szerinti megjelölése:

Szakfeladat száma	Szakfeladat megnevezése
010000	Növénytermesztés, állattenyésztés, vadgazdálkodás és kapcsolódó szolgáltatások
020000	Erdőgazdálkodás
100000	Élelmiszergyártás
460000	Nagykereskedelem (kivéve: jármű, motorkerékpár)
470009	Kiskereskedelem (kivéve: jármű, motorkerékpár)
559012	Kollégiumi szálláshelynyújtás felsőoktatásban részt vevő hallgatók számára
559014	Felsőoktatásban részt vevő hallgatók PPP diákotthoni elhelyezése
559016	Felsőoktatásban részt vevő hallgatók lakhatási támogatása
559099	Egyéb m.n.s. szálláshely-szolgáltatás
561000	Éttermi, mozgó vendéglátás
562912	Óvodai intézményi étkeztetés
562913	Iskolai intézményi étkeztetés
562917	Munkahelyi étkeztetés
562919	Egyéb étkeztetés
581100	Könyvkiadás
581400	Folyóirat, időszaki kiadvány kiadása
680001	Lakóingatlan bérbeadása, üzemeltetése
680002	Nem lakóingatlan bérbeadása, üzemeltetése
712201	Összetétel-, tisztaságvizsgálat, -elemzés
721912	Matematikai alkalmazott kutatás
721922	Orvostudományi alkalmazott kutatás
721923	Orvostudományi kísérleti fejlesztés
721931	Agrártudományi alapkutatás
721932	Agrártudományi alkalmazott kutatás
721933	Agrártudományi kísérleti fejlesztés
721962	Földtudományi alkalmazott kutatás
721963	Földtudományi kísérleti fejlesztés
721972	Műszaki tudományi alkalmazott kutatás
722012	Gazdaságtudományi alkalmazott kutatás
722013	Gazdaságtudományi kísérleti fejlesztés
722018	Szociológiai alkalmazott kutatás
722022	Filozófia- és történettudományi alkalmazott kutatás
722025	Pszichológia- és viselkedéstudományi alkalmazott kutatás
722032	Nyelv- és irodalomtudományi alkalmazott kutatás
730000	Reklám, piackutatás
749031	Módszertani szakirányítás
749040	K+F tevékenységekhez kapcsolódó innováció
749050	M.n.s. egyéb szakmai, tudományos, műszaki tevékenység
750000	Állat-egészségügyi ellátás

Szafeladat száma	Szafeladat megnevezése
821000	Adminisztratív, kiegészítő szolgáltatás
823000	Konferencia, kereskedelmi bemutató szervezése
841354	Közlekedés fejlesztésének támogatása
841357	Információs társadalom fejlesztésének támogatása
842152	Nemzetközi oktatási együttműködés
851011	Óvodai nevelés, ellátás
851012	Sajátos nevelési igényű gyermekek óvodai nevelése, ellátása
852011	Általános iskolai tanulók nappali rendszerű nevelése, oktatása (1–4. évfolyam)
852012	Sajátos nevelési igényű általános iskolai tanulók nappali rendszerű nevelése, oktatása (1–4. évfolyam)
852014	Általános iskolai felnőttoktatás (1–4. évfolyam)
852021	Általános iskolai tanulók nappali rendszerű nevelése, oktatása (5–8. évfolyam)
852022	Sajátos nevelési igényű általános iskolai tanulók nappali rendszerű nevelése, oktatása (5–8. évfolyam)
852024	Általános iskolai felnőttoktatás (5–8. évfolyam)
853111	Nappali rendszerű gimnáziumi oktatás (9–12/13. évfolyam)
853112	Sajátos nevelési igényű tanulók nappali rendszerű gimnáziumi oktatása (9–12/13. évfolyam)
853114	Gimnáziumi felnőttoktatás (9–12/13. évfolyam)
853124	Szakközépiskolai felnőttoktatás (9–12/13. évfolyam)
853135	Szakiskolai felnőttoktatás (9–10. évfolyam)
853214	Szakképesítés megszerzésére felkészítő szakmai elméleti felnőttoktatás
853224	Szakképesítés megszerzésére felkészítő szakmai gyakorlati felnőttoktatás
853234	Emelt szintű szakközépiskolai felnőtt szakképzés
854211	Felsőfokú szakképzés
854212	Szakirányú továbbképzés
854213	Felsőfokú végzettségi szintet nem biztosító egyéb képzés
854221	Agrár képzési terület
854231	Bölcsészettudományi képzési terület
854232	Gazdaságtudományok képzési terület
854234	Művészeti képzési terület
854235	Művészetközvetítés képzési terület
854236	Pedagógusképzés
854238	Társadalomtudományi képzési terület
854241	Agrár képzési terület
854252	Gazdaságtudományok képzési terület
854256	Pedagógusképzés
854264	Művészeti képzési terület
854271	Agrár képzési terület
854282	Gazdaságtudományok képzési terület
854291	Kifutó rendszerben főiskolai képzés
854292	Kifutó rendszerben egyetemi képzés
854311	Köztársasági ösztöndíj
854312	Miniszteri ösztöndíjak
854313	Tanulmányi ösztöndíj
854314	Szociális ösztöndíjak
854315	Doktorandusz ösztöndíjak

Szafeladat száma	Szafeladat megnevezése
854316	Egyéb pénzbeli hallgatói juttatások, ösztöndíjak
854318	Tankönyv- és jegyzettámogatás
854319	Felsőoktatás-fejlesztés (minőség-, tehetséggondozás, kieszak)
854321	Felsőoktatási szakértői testületek működése
855100	Sport, szabadidős képzés
855200	Kulturális képzés
855300	Járművezető-oktatás
855911	Általános iskolai napközi otthoni nevelés
855912	Sajátos nevelési igényű tanulók napközi otthoni nevelése
855914	Általános iskolai tanulószobai nevelés
855915	Sajátos nevelési igényű tanulók általános iskolai tanulószobai nevelése
855917	Középiskolai, szakiskolai tanulószobai nevelés
855918	Sajátos nevelési igényű középiskolai, szakiskolai tanulók tanulószobai nevelése
855931	Iskolarendszeren kívüli nem szakmai oktatás
855932	Iskolarendszeren kívüli szakmai oktatás
855933	Foglalkoztatást elősegítő képzések
855934	Megváltozott munkaképességűek rehabilitációs képzése
855935	Szakmai továbbképzések
855936	Kötelező felkészítő képzések
855937	M.n.s. egyéb felnőttoktatás
855941	Iskolarendszeren kívüli ISCED 2 szintű OKJ-s képzés
855942	Iskolarendszeren kívüli ISCED 3 szintű OKJ-s képzés
855943	Iskolarendszeren kívüli ISCED 4 szintű OKJ-s képzés
855944	Iskolarendszeren kívüli ISCED 5 szintű OKJ-s képzés
855945	Iskolarendszeren kívüli ISCED 6 szintű OKJ-s képzés
856011	Pedagógiai szakszolgáltató tevékenység
856013	Fejlesztő felkészítés
856020	Pedagógiai szakmai szolgáltatások
856092	Munkaerő-piaci felnőttképzéshez kapcsolódó szakmai szolgáltatások
856099	Egyéb oktatást kiegészítő tevékenység
861001	Fekvőbetegek aktív ellátása
862211	Járó betegek gyógyító szakellátása
869031	Egészségügyi laboratóriumi szolgáltatások
869032	Képkötő diagnosztikai szolgáltatások
869035	Betegszállítás, valamint orvosi rendelvényre történő halottszállítás
869053	Sugár-egészségügyi feladatok
900113	Kőszínházak tevékenysége
900124	Egyéb előadó-művészeti tevékenység
900300	Alkotóművészeti tevékenység
910121	Könyvtári állomány gyarapítása, nyilvántartása
910122	Könyvtári állomány feltárása, megőrzése, védelme
910123	Könyvtári szolgáltatások
910411	Növény- és állatkertek működtetése, a belépés és látogatás biztosítása
910412	Növény- és állatkertek megőrzése és fenntartása
931202	Utánpótlás-nevelési tevékenység és támogatása
931204	Iskolai, diáksport-tevékenység és támogatása

Szakfeladat száma	Szakfeladat megnevezése
932918	Mindenféle m.n.s. szabadidős szolgáltatás
932919	M.n.s. egyéb szórakoztatási tevékenység

4. Az intézmény szakágazati besorolása

Az intézmény államháztartási szakágazati besorolása: 854200 – Felsőfokú oktatás

III.

Az intézmény működése

1. Az intézmény élén magasabb vezetői megbízás alapján a rektor áll, akit – nyilvános pályázat útján – Magyarország köztársasági elnöke az Nftv. vonatkozó rendelkezése szerint bíz meg, illetve ment fel.
2. A foglalkoztatottak foglalkoztatási jogviszonya: az intézmény alkalmazottai a közalkalmazottak jogállásáról szóló 1992. évi XXXIII. törvény hatálya alá tartozó közalkalmazottak.
3. Az intézmény szervezeti felépítését és működésének rendjét, a vezetők közötti feladatmegosztást, a belső és külső kapcsolatokra vonatkozó további jogszabályok által előírt rendelkezéseket az intézmény szervezeti és működési szabályzata határozza meg. Az intézmény az Nftv.-ben foglaltak szerint küldi meg szervezeti és működési szabályzatát az oktatásért felelős miniszternek.
4. Az intézmény szervezeti tagolása (az 1. számú mellékletnek megfelelően):
 - 4.1. Az intézményben oktatási, tudományos kutatási szervezeti egységként kar, intézet, tanszék, kutatóintézet, tangazdaság, köznevelési intézmények működik.
Az intézmény karokra tagozódik. A karok egy vagy több szakmailag összetartozó, a II. fejezet 1.2. pontja szerinti képzési területeken, képzési szinteken folyó képzés feladatainak ellátását szervezik. Az intézmény karai:
 - Állattudományi Kar,
 - Pedagógiai Kar,
 - Gazdaságtudományi Kar,
 - Művészeti Kar.
 Az intézményben egészségügyi centrum működik.
 - 4.2. Az intézményben kollégium, informatikai, könyvtári, gyógyító-megelőző feladatot ellátó szolgáltató szervezeti egységek működnek.
 - 4.3. Az intézmény működtetési feladatainak ellátásához gazdasági, igazgatási, szervezési, műszaki szolgáltató és más, a működést biztosító funkcionális szervezeti egységeket tart fenn.
5. Az intézmény hallgatói létszáma:
 - az Nftv.-ben meghatározottak szerint felvehető maximális hallgatói létszám 4 999 fő.

IV.

Az intézmény gazdálkodása

1. Az intézmény ingatlanállománya:
 - 1.1. A Magyar Állam tulajdonában lévő ingatlanok, melyek az intézmény vagyonkezelésében vannak a Magyar Nemzeti Vagyonkezelő Zrt.-vel kötött SZT-32247 számú vagyonkezelési szerződéssel. (2. számú melléklet szerint)
 - 1.2. Az intézmény tulajdonában lévő ingatlanok jegyzéke: 3. számú melléklet szerint.
 - 1.3. További, az intézmény használatában lévő ingatlanok jegyzéke és a használat jogcíme: 4. számú melléklet szerint.

2. Az intézményi hozzájárulással vagy közreműködéssel létrehozott, illetve működtetett társaságok, egyesületek, alapítványok és egyéb szervezetek jegyzéke és alapító okiratai, illetve az alapítással összefüggő más dokumentumai a szervezeti és működési szabályzat mellékletét képezik.

V.

Záró rendelkezések

Jelen alapító okirat a törzskönyvi nyilvántartásba történő bejegyzés napján lép hatályba, ezzel egyidejűleg az intézmény 2011. július 6-án kelt, 107129-19/2011. iktatószámú alapító okirata a hatályát veszti.

Budapest, 2013. március 21.

5528-1/2013.

Balog Zoltán s. k.,
emberi erőforrások minisztere

Kaposvári Egyetem

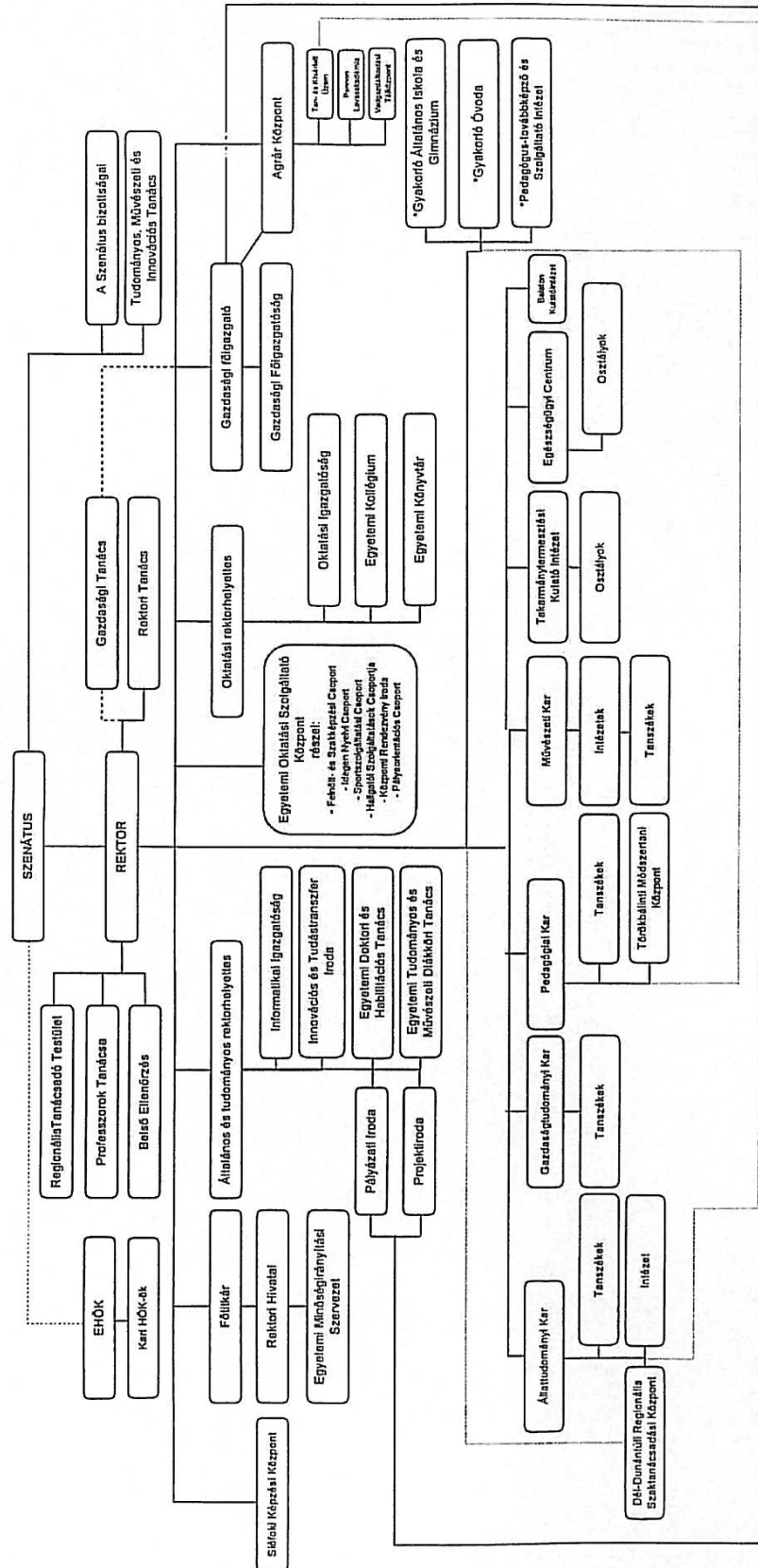

Jelölés:
 — független viszony
 - - - - - informális viszony
 felügyeleti viszony
 * Kaposvári Egyetem által fenntartott kiegészítő intézmények

2. számú melléklet

Vagyonkezelésben lévő ingatlanok
szerződés száma: 32247

Sor-szám	Település	Cím utca, házsám	Helyrajzi szám	Megnevezés	Épület neve
1.	Bárdudvarnok		0254/1	kivett	Bárdudvarnoki lakás
2.	Bárdudvarnok		0254/2	vegyes	
3.	Bárdudvarnok		0255	vegyes	
4.	Bárdudvarnok		0257	legelő	
5.	Bárdudvarnok		0259/1	erdő	
6.	Bárdudvarnok		0260	vegyes	
7.	Bárdudvarnok		0343/2	vegyes	
8.	Bárdudvarnok		0343/4	legelő	
9.	Bárdudvarnok		0344	kivett	
10.	Bárdudvarnok		0345	kivett	
11.	Bárdudvarnok		0346	kivett	
12.	Bárdudvarnok		0352/2	erdő	
13.	Bárdudvarnok		0352/3	vegyes	
14.	Baté		092/4	vegyes	
15.	Baté		095	vegyes	
16.	Bicsérd		0106/1	szántó	
17.	Bicsérd		0106/2	kivett	
18.	Bicsérd		0107	kivett	
19.	Bicsérd		0121/1	vegyes	
20.	Bicsérd		018	vegyes	Porta épület Laboratórium épület Raktár, csomagoló Gazdasági Osztály, raktár, kazánház Szolgálati lakás, feldolgozó Ebédlő, feldolgozó protol berendezés Mérlegház Főépület, irodaház Szolgálati lakás, garázs
21.	Bicsérd		021	szántó	
22.	Bicsérd		023/1	szántó	
23.	Bicsérd		073	szántó	
24.	Bicsérd		085/8	szántó	
25.	Bószénfa		010/3	kivett	
26.	Bószénfa		010/4	vegyes	
27.	Bószénfa		010/5	legelő	
28.	Bószénfa		0100	kivett	
29.	Bószénfa		0101	vegyes	
30.	Bószénfa		0102/1	rét	
31.	Bószénfa		0102/2	erdő	
32.	Bószénfa		0102/3	vegyes	
33.	Bószénfa		0103	kivett	

Sor-szám	Település	Cím utca, házszám	Helyrajzi szám	Megnevezés	Épület neve
34.	Bószénfa		0108/1	szántó	
35.	Bószénfa		0109	kivett	
36.	Bószénfa		0120/2	legelő	
37.	Bószénfa		0121	kivett	
38.	Bószénfa		0122	vegyes	
39.	Bószénfa		0123	vegyes	
40.	Bószénfa		0124	vegyes	
41.	Bószénfa		0134	vegyes	
42.	Bószénfa		0135	kivett	
43.	Bószénfa		0136	kivett	
44.	Bószénfa		0138	legelő	
45.	Bószénfa		014	kivett	
46.	Bószénfa		0140	legelő	
47.	Bószénfa		0142	legelő	
48.	Bószénfa		0143	kivett	
49.	Bószénfa		0145	legelő	
50.	Bószénfa		0148	kivett	
51.	Bószénfa		0149	kivett	
52.	Bószénfa		015/4	szántó	
53.	Bószénfa		0150	rét	
54.	Bószénfa		0152	vegyes	
55.	Bószénfa		0153	kivett	
56.	Bószénfa		0154/4	rét	
57.	Bószénfa		0154/5	erdő	
58.	Bószénfa		0154/6	erdő	
59.	Bószénfa		0155	kivett	
60.	Bószénfa		0156	kivett	
61.	Bószénfa		0157/2	erdő	
62.	Bószénfa		0157/3	vegyes	
63.	Bószénfa		0157/4	kivett	Szaporító épület Szarvasmarha-telep Kezelőépület Vadfeldolgozó üzem
64.	Bószénfa		0158	kivett	
65.	Bószénfa		0159	legelő	
66.	Bószénfa		016	kivett	
67.	Bószénfa		0161	legelő	
68.	Bószénfa		0162	vegyes	
69.	Bószénfa		0163	vegyes	
70.	Bószénfa		0166	erdő	
71.	Bószénfa		0167	kivett	
72.	Bószénfa		0169	kivett	
73.	Bószénfa		0171/1	vegyes	
74.	Bószénfa		0171/2	vegyes	
75.	Bószénfa		0172	kivett	
76.	Bószénfa		0173/2	legelő	

Sor-szám	Település	Cím utca, házszám	Helyrajzi szám	Megnevezés	Épület neve
77.	Bószénfa		0173/3	szántó	
78.	Bószénfa		0174	kivett	
79.	Bószénfa		0175	kivett	
80.	Bószénfa		0176	kivett	
81.	Bószénfa		0177/1	erdő	
82.	Bószénfa		0178	vegyes	
83.	Bószénfa		018/3	vegyes	
84.	Bószénfa		0181/1	rét	
85.	Bószénfa		0181/2	rét	
86.	Bószénfa		0181/4	szántó	
87.	Bószénfa		0182	kivett	
88.	Bószénfa		0183	kivett	
89.	Bószénfa		0186/2	erdő	
90.	Bószénfa		0187	vegyes	
91.	Bószénfa		0188	vegyes	
92.	Bószénfa		0190	kivett	
93.	Bószénfa		0197	kivett	
94.	Bószénfa		0198/1	legelő	
95.	Bószénfa		0198/2	erdő	
96.	Bószénfa		0198/3	szántó	
97.	Bószénfa		0199	vegyes	
98.	Bószénfa		0200	kivett	
99.	Bószénfa		0202	kivett	
100.	Bószénfa		0203	rét	
101.	Bószénfa		0204	kivett	
102.	Bószénfa		0205	kivett	
103.	Bószénfa		0206	legelő	
104.	Bószénfa		0208	rét	
105.	Bószénfa		0209	kivett	
106.	Bószénfa		0210/8	szántó	
107.	Bószénfa		0210/9	vegyes	
108.	Bószénfa		0211	kivett	
109.	Bószénfa		0213/5	vegyes	Barc istálló - Ló istálló
110.	Bószénfa		0215/1	vegyes	Javítóműhely Magtár Bemutatóterem-tájéközp. (Szolg.lakból)
111.	Bószénfa		0215/2	kivett	Szolg.lakások /4x2 szoba/ Lakás 1 szobás /B.fa/
112.	Bószénfa		022/4	rét	
113.	Bószénfa		0220	szántó	
114.	Bószénfa		0223	kivett	
115.	Bószénfa		023	kivett	
116.	Bószénfa		0232	kivett	
117.	Bószénfa		0233/4	erdő	
118.	Bószénfa		0234	kivett	

Sor-szám	Település	Cím utca, házszám	Helyrajzi szám	Megnevezés	Épület neve
119.	Bószénfa		0235/2	legelő	
120.	Bószénfa		0236	kivett	
121.	Bószénfa		0240	kivett	
122.	Bószénfa		0241	kivett	
123.	Bószénfa		0243/1	szántó	
124.	Bószénfa		0246/4	legelő	
125.	Bószénfa		0249/2	legelő	
126.	Bószénfa		0255	kivett	
127.	Bószénfa		0256	kivett	
128.	Bószénfa		0257/3	szántó	
129.	Bószénfa		0258	szántó	
130.	Bószénfa		0259	kivett	
131.	Bószénfa		0261	kivett	
132.	Bószénfa		0264	legelő	
133.	Bószénfa		0266	legelő	
134.	Bószénfa		0269	kivett	
135.	Bószénfa		0270	rét	
136.	Bószénfa		0271	kivett	
137.	Bószénfa		028	kivett	
138.	Bószénfa		029/11	rét	
139.	Bószénfa		030	kivett	
140.	Bószénfa		032	kivett	
141.	Bószénfa		04	kivett	
142.	Bószénfa		057	kivett	
143.	Bószénfa		058	vegyes	
144.	Bószénfa		059	kivett	
145.	Bószénfa		06/1	legelő	
146.	Bószénfa		06/2	szántó	
147.	Bószénfa		06/3	legelő	
148.	Bószénfa		060	legelő	
149.	Bószénfa		062	kivett	
150.	Bószénfa		064/1	erdő	
151.	Bószénfa		064/2	vegyes	
152.	Bószénfa		065/2	kivett	
153.	Bószénfa		065/3	kivett	
154.	Bószénfa		066/1	legelő	
155.	Bószénfa		066/2	kivett	
156.	Bószénfa		066/3	kivett	
157.	Bószénfa		066/4	kivett	
158.	Bószénfa		070	kivett	
159.	Bószénfa		071/1	erdő	
160.	Bószénfa		071/2	legelő	
161.	Bószénfa		071/3	legelő	
162.	Bószénfa		074/3	vegyes	Növ.marha istálló L.major Üszöistálló 2. L.major Üszöistálló 3. L.major

Sor-szám	Település	Cím utca, házszám	Helyrajzi szám	Megnevezés	Épület neve
163.	Bószénfa		075	kivett	
164.	Bószénfa		076	rét	
165.	Bószénfa		079	rét	
166.	Bószénfa		08	kivett	
167.	Bószénfa		081/1	rét	
168.	Bószénfa		081/2	kivett	
169.	Bószénfa		081/3	rét	
170.	Bószénfa		081/4	kivett	
171.	Bószénfa		082	kivett	
172.	Bószénfa		083	rét	
173.	Bószénfa		086	kivett	
174.	Bószénfa		087	vegyes	
175.	Bószénfa		088	kivett	
176.	Bószénfa		089/1	vegyes	
177.	Bószénfa		089/2	kivett	
178.	Bószénfa		089/3	legelő	
179.	Bószénfa		09/18	szántó	
180.	Bószénfa		091/2	erdő	
181.	Bószénfa		091/3	vegyes	
182.	Bószénfa		091/4	erdő	
183.	Bószénfa		092	kivett	
184.	Bószénfa		095	kivett	
185.	Bószénfa		096	vegyes	
186.	Bószénfa		097/1	erdő	
187.	Bószénfa		097/2	legelő	
188.	Bószénfa		098/1	erdő	
189.	Bószénfa		098/3	erdő	
190.	Bószénfa		098/4	legelő	
191.	Bószénfa	7475 Szigetvári u. 9.	2/13	kivett	
192.	Bószénfa		2/14	kivett	
193.	Bószénfa		2/15	kivett	
194.	Bószénfa		2/9	rét	
195.	Bószénfa		3/2	kivett	
196.	Bószénfa		304	erdő	
197.	Bószénfa		306	rét	
198.	Hetes		037	vegyes	
199.	Iregszemcse		054/13	vegyes	
200.	Iregszemcse		0558	erdő	
201.	Iregszemcse		0559/3	szántó	
202.	Iregszemcse		0569/2	szántó	
203.	Iregszemcse		0570	kivett	
204.	Iregszemcse		0571	legelő	
205.	Iregszemcse		0572	szántó	
206.	Iregszemcse		0573	erdő	

Sor-szám	Település	Cím utca, házsám	Helyrajzi szám	Megnevezés	Épület neve
207.	Iregszemcse		0574	vegyes	
208.	Iregszemcse		0576	kivett	
209.	Iregszemcse		0577	kivett	
210.	Iregszemcse		0579	vegyes	
211.	Iregszemcse		0582	vegyes	
212.	Iregszemcse		0584	vegyes	
213.	Iregszemcse		0585	szántó	
214.	Iregszemcse		0586	kivett	
215.	Iregszemcse		0587	szántó	
216.	Iregszemcse		0588	erdő	
217.	Iregszemcse		0589	kivett	
218.	Iregszemcse		0590	szántó	
219.	Iregszemcse		0591	kivett	
220.	Iregszemcse		0593	szántó	
221.	Iregszemcse		0594	erdő	
222.	Iregszemcse		0595	kivett	
223.	Iregszemcse		0596	szántó	
224.	Iregszemcse		0597	erdő	
225.	Iregszemcse		0598	szántó	
226.	Iregszemcse		0600	erdő	
227.	Iregszemcse		0602	vegyes	
228.	Iregszemcse		0613	erdő	
229.	Iregszemcse		0614	szántó	
230.	Iregszemcse		0630	kivett	
231.	Iregszemcse		0632	rét	
232.	Iregszemcse		0633	halastó	
233.	Iregszemcse		0636	halastó	
234.	Iregszemcse		0637	legelő	
235.	Iregszemcse		0638	szántó	
236.	Iregszemcse		0639	kivett	
237.	Iregszemcse		0640	kivett	
238.	Iregszemcse		0641	kivett	
239.	Iregszemcse		0642	vegyes	
240.	Iregszemcse		410/2	kivett	Méregraktár Üzemanyagraktár Raktár (Mudli) Hídmérlegház
241.	Iregszemcse		411	kivett	Gazdasági osztály Központi irodaépület Laboratórium épület Konyha, ebédlő, feldolg., vendégsz. Szociális épület Portásfülke
242.	Iregszemcse		415/1	kivett	
243.	Iregszemcse		415/3	kivett	Könyvtár, feldolgozó

Sor-szám	Település	Cím utca, házszám	Helyrajzi szám	Megnevezés	Épület neve
244.	Iregszemcse	7095 Napraforgó u. 5-2.	416/2	kivett	Szolgálati lakás 3. sz.
245.	Iregszemcse	7095 Napraforgó u. 7.	417	kivett	Szolgálati lakás 4. sz.
246.	Iregszemcse		422/3	kivett	Garázs (1. sz. lakás) Szolgálati lakás 1. sz.
247.	Iregszemcse		422/4	kivett	Vetőmagüzem Mezőgazdasági géptároló szín „Kerotin” épület „KIS” magtár Szerelőműhely „100 VAGONOS” magtár Tűzoltó szertár
248.	Iregszemcse		424	szántó	
249.	Juta		043/1	szántó	
250.	Juta		068	vegyes	
251.	Juta		076/1	vegyes	
252.	Juta		078	kivett	
253.	Juta		079/1	vegyes	
254.	Juta		088/1	vegyes	
255.	Kaposvár		0264/9	szántó	
256.	Kaposvár		0274	vegyes	
257.	Kaposvár		0276/3	vegyes	
258.	Kaposvár		0278/6	szántó	
259.	Kaposvár		0278/2	szántó	
260.	Kaposvár		0280/3	vegyes	
261.	Kaposvár		0285/16	kivett	Fejőház Portaépület Borjúnevelő istálló
262.	Kaposvár		0285/17	vegyes	Növénytani bemutató épület
263.	Kaposvár		0286	kivett	
264.	Kaposvár		0287/1	kivett	Mérlegház Irodaépület Raktár magtár
265.	Kaposvár		0287/4	vegyes	
266.	Kaposvár		0289/1	kivett	
267.	Kaposvár		0289/2	kivett	
268.	Kaposvár		0289/3	kivett	
269.	Kaposvár		0289/4	kivett	
270.	Kaposvár		0290	kivett	2x2 szobás lakás
271.	Kaposvár		0291	kivett	
272.	Kaposvár		0293/2	kivett	
273.	Kaposvár		0298/1	kivett	
274.	Kaposvár		0298/2	kivett	
275.	Kaposvár		0299/3	kivett	

Sor-szám	Település	Cím utca, házsám	Helyrajzi szám	Megnevezés	Épület neve
276.	Kaposvár		0299/4	kivett	
277.	Kaposvár		0299/7	vegyes	
278.	Kaposvár		0304	szántó	
279.	Kaposvár		0305/1	vegyes	
280.	Kaposvár		0305/2	szántó	
281.	Kaposvár		0305/3	kivett	
282.	Kaposvár		0305/4	szántó	
283.	Kaposvár		0305/5	szántó	
284.	Kaposvár		0306/1	kivett	
285.	Kaposvár		0306/2	kivett	
286.	Kaposvár		0315/1	szántó	
287.	Kaposvár		0315/3	kivett	
288.	Kaposvár		0315/4	vegyes	Fészerlaki tejtermelési farm 200 fh-es üszőtelep
289.	Kaposvár		0316/1	kivett	
290.	Kaposvár		0316/2	kivett	
291.	Kaposvár		0319	kivett	
292.	Kaposvár		0320/10	szántó	
293.	Kaposvár		0320/11	vegyes	
294.	Kaposvár		0320/12	kivett	
295.	Kaposvár		0320/13	vegyes	
296.	Kaposvár		0320/14	kivett	
297.	Kaposvár		0320/26	kivett	
298.	Kaposvár		0320/27	szántó	
299.	Kaposvár	7400 Fészerlak- puszta 14.	0320/28	vegyes	
300.	Kaposvár		0320/29	kivett	
301.	Kaposvár		0320/33	kivett	
302.	Kaposvár		0320/41	kivett	
303.	Kaposvár		0320/66	szántó	
304.	Kaposvár	7400 Fészerlak- puszta 5.	0320/9	vegyes	
305.	Kaposvár		0321/11	kivett	
306.	Kaposvár		0322/1	kivett	
307.	Kaposvár		0322/2	kivett	
308.	Kaposvár		0322/3	kivett	
309.	Kaposvár		0322/4	kivett	
310.	Kaposvár		0324/12	vegyes	
311.	Kaposvár		0324/18	szántó	
312.	Kaposvár		0324/19	szántó	
313.	Kaposvár		0324/20	kivett	
314.	Kaposvár		0324/21	szántó	
315.	Kaposvár		0324/22	vegyes	
316.	Kaposvár		0324/15	szántó	
317.	Kaposvár		0325/10	vegyes	
318.	Kaposvár		0325/11	szántó	

Sor-szám	Település	Cím utca, házszám	Helyrajzi szám	Megnevezés	Épület neve
319.	Kaposvár		0325/12	szántó	
320.	Kaposvár		0325/8	rét	
321.	Kaposvár		0325/9	vegyes	
322.	Kaposvár		0328/1	erdő	
323.	Kaposvár		0330/1	szántó	
324.	Kaposvár		0330/3	szántó	
325.	Kaposvár		0336	rét	
326.	Kaposvár		0340	vegyes	
327.	Kaposvár		0341/1	kivett	
328.	Kaposvár		0341/3	kivett	
329.	Kaposvár		0341/4	kivett	
330.	Kaposvár		0342/10	szántó	
331.	Kaposvár		0342/11	vegyes	
332.	Kaposvár		0342/6	vegyes	
333.	Kaposvár		0342/9	vegyes	
334.	Kaposvár		0451/7	kivett	
335.	Kaposvár		0451/8	vegyes	
336.	Kaposvár		0455/5	vegyes	
337.	Kaposvár		0455/8	vegyes	
338.	Kaposvár		0457/72	vegyes	
339.	Kaposvár		0457/73	vegyes	
340.	Kaposvár		0458/1	szántó	
341.	Kaposvár		0461/1	szántó	
342.	Kaposvár		0461/10	vegyes	
343.	Kaposvár		0481/19	vegyes	Zaranyi technikai épület sz. v.
344.	Kaposvár		0481/21	vegyes	
345.	Kaposvár		08	szántó	
346.	Kaposvár		13117/2	kivett	
347.	Kaposvár	7400 Bajcsy- Zsilinszky u. 4–12.	309	kivett	Tanítóképző Főiskola A épület Tanítóképző Főiskola Kaffka kollégium Tanítóképző Főiskola B épület Tanítóképző Főiskola Könyvtár Tanítóképző Főiskola Olvasóterem
348.	Kaposvár	7400 Kossuth L. u. 1–9.	324/1/A/1	kivett	Kvár, Kossuth L. u. 1–9. 324/1/A/1 hrsz. ingatlan

Sor-szám	Település	Cím utca, házszám	Helyrajzi szám	Megnevezés	Épület neve
349.	Kaposvár	7400 Guba Sándor u. 40.	3656/2	vegyes	Lovas tanárképző Kísérleti lóistálló 43 férőhelyes Lóistálló 40 férőhelyes Fedett sportcsarnok PORTA ÉPÜLETE Lovaspihenő – 6 db állatszáll.
350.	Kaposvár	7400 Guba Sándor u. 40.	3656/4	kivett	
351.	Kaposvár	7400 Guba Sándor u. 40.	3656/5	kivett	Vásártéri raktár I. Faház II. Faház III. Faház IV. Faház V. Faház VI. Faház
352.	Kaposvár	7400 Guba Sándor u. 40.	3656/6	kivett	Malom KSZKV
353.	Kaposvár	7400 Guba Sándor u. 40.	3656/8	kivett	
354.	Kaposvár	7400 Guba Sándor u. 40.	3659/1	kivett	CT Biológiai központ Onkoradiológiai épület
355.	Kaposvár	7400 Guba Sándor u. 40.	3659/5	kivett	
356.	Kaposvár	7400 Guba Sándor u. 40.	3661/12	kivett	
357.	Kaposvár	7400 Guba Sándor u. 40.	3661/14	kivett	
358.	Kaposvár	7400 Guba Sándor u. 40.	3661/54	kivett	Vendégház
359.	Kaposvár	7400 Guba Sándor u. 40.	3661/56	kivett	Aula építés Üzemgazdasági épület Igazgatási épület Sportcsarnok Tanulóiiskola
360.	Kaposvár	7400 Guba Sándor u. 40.	3661/57	kivett	
361.	Kaposvár	7400 Guba Sándor u. 40.	3661/58	kivett	Kastély épülete
362.	Kaposvár	7400 Guba Sándor u. 40.	3661/59	kivett	Csukás kollégium Csukás kollégium új szárny
363.	Kaposvár	7400 Guba Sándor u. 40.	3661/6	kivett	
364.	Kaposvár	7400 Guba Sándor u. 40.	3661/60	kivett	
365.	Kaposvár	7400 Guba Sándor u. 40.	3661/61	kivett	Új oktatási tömb Tanügyi épület
366.	Kaposvár	7400 Guba Sándor u. 40.	3661/62	kivett	1000 adagos konyha

Sor-szám	Település	Cím utca, házszám	Helyrajzi szám	Megnevezés	Épület neve
367.	Kaposvár	7400 Guba Sándor u. 40.	3661/63	kivett	Előadóépület Szám.tech. oszt. épülete+trafóház
368.	Kaposvár	7400 Guba Sándor u. 40.	3661/64	kivett	
369.	Kaposvár	7400 Guba Sándor u. 40.	3661/7	kivett	
370.	Kaposvár	7400 Guba Sándor u. 40.	3661/70	kivett	Savraktár
371.	Kaposvár	7400 Guba Sándor u. 40.	3661/71	kivett	Tanműhely KFME nyomda
372.	Kaposvár	7400 Guba Sándor u. 40.	3661/73	kivett	Kollégium diákcentrum, könyvtár, multifunk. közp.
373.	Kaposvár	7400 Guba Sándor u. 40.	3661/74	kivett	
374.	Kaposvár	7400 Guba Sándor u. 40.	3661/9	kivett	Kahyb sertés 1. ütem Sertés kis épület Kahyb 3. ütem Ivadék 2. ütem Vágóhíd Mobil ellető karám Vágóhíd+Húsüzlet kialk. Kísérleti labor állatház Bemutató nyúlistálló Raktár Iroda műhely Lakóépület, raktár Dénemajor Faház vendégház
375.	Kaposvár	7400 Füredi u. 13. alagsor 1.	5637/1/A/44	kivett	
376.	Kaposvár	7400 Füredi u. 13. alagsor 2.	5637/1/A/45	kivett	
377.	Kaposvár	7400 Füredi u. 13. alagsor 3.	5637/1/A/46	kivett	
378.	Kaposvár	7400 Béke u. 75.	5637/29	kivett	Gyakorló Általános Iskola
379.	Kaposvár	7400 Füredi u. 3. 4. emelet 20.	5637/35/A/26	kivett	Társasház, Kaposvár Füredi u. 3.
380.	Kaposvár	7400 Sommsich P. u. 14.	836	kivett	Tanítóképző Főiskola Somssich u. koll. Tanítóképző Főiskola Somssich u. 14. szolg.l
381.	Kiskunfélegyháza		09/7	vegyes	
382.	Kiskunfélegyháza		09/8	vegyes	
383.	Petőfiszállás		0124/15	kivett	
384.	Petőfiszállás		0124/9	vegyes	
385.	Sántos		0104/2	kivett	
386.	Sántos		0106/2	vegyes	
387.	Sántos		0108/2	kivett	

Sor-szám	Település	Cím utca, házszám	Helyrajzi szám	Megnevezés	Épület neve
388.	Sántos		0111/4	szántó	
389.	Sántos		0112	kivett	
390.	Sántos		0113	szántó	
391.	Sántos		0114	kivett	
392.	Sántos		0116	kivett	
393.	Sántos		0117/1	szántó	
394.	Sántos		0119	vegyes	
395.	Sántos		0122/2	szántó	
396.	Sántos		090	vegyes	
397.	Sántos		094	szántó	
398.	Sántos		095/6	szántó	
399.	Simonfa		092	vegyes	
400.	Simonfa		093	vegyes	
401.	Simonfa		094	kivett	
402.	Simonfa		095/4	vegyes	
403.	Simonfa		096	legelő	
404.	Tengőd		0148/1	vegyes	
405.	Tengőd		0152/1	szántó	

3. számú melléklet (KE)

Az intézmény tulajdonában lévő ingatlanok

címe: Bárdudvarnok külterület

helyrajzi száma: 0460/28

címe: Simonfa Petőfi S. u. 5.

helyrajzi száma: Simonfa 162.

címe: Kaposvár, Füredi u. 4. 10. em. 3.

helyrajzi száma: 4804/11/A/39.

címe: Bárdudvarnok belterület

helyrajzi száma: 352/3.

címe: Kaposvár, Guba Sándor u. 40.

helyrajzi száma: 3661/55.

4. számú melléklet (KE)

Az intézmény használatában lévő ingatlanok és a használat jogcíme

címe: Bószénfa, Ropoly

helyrajzi száma: Bószénfa 0303.

használat jogcíme: tartós bérlet

A Kecskeméti Főiskola alapító okirata

Az államháztartásról szóló 2011. évi CXCV. törvény 8. §-ában foglaltak végrehajtására, a nemzeti felsőoktatásról szóló 2011. évi CCIV. törvény (a továbbiakban: Nftv.) 73. § (3) bekezdés a) pontjában foglalt feladatkörömben eljárva, az Nftv. 4. § (4) bekezdésére, és a 2. melléklet I. fejezetére, a szakfeladatrendről és az államháztartási szakágazati rendről szóló 56/2011. (XII. 31.) NGM rendeletre, továbbá az államháztartásról szóló törvény végrehajtásáról szóló 368/2011. (XII. 31.) Korm. rendelet 5. §-ára tekintettel a Kecskeméti Főiskola (a továbbiakban: intézmény) alapító okiratának egységes szerkezetbe foglalt szövegét az alábbiak szerint állapítom meg:

I.

Általános rendelkezések

1. A költségvetési szerv:
 - 1.1. Neve: Kecskeméti Főiskola
 - 1.2. Rövidített megnevezése: KF
 - 1.3. Angol nyelvű megnevezése: Kecskemét College
2. Székhelye: 6000 Kecskemét, Izsáki út 10.
3. A költségvetési szerv gazdálkodási besorolása: önállóan működő és gazdálkodó központi költségvetési szerv.
4. A létrehozásáról rendelkező jogszabály: a felsőoktatási intézményhálózat átalakításáról, továbbá a felsőoktatásról szóló 1993. évi LXXX. törvényt módosító 1999. évi LII. törvény.
5. Működési köre: az Nftv.-ben foglaltak szerint Magyarország területe (és e területen kívül).
6. Irányító szerv (fenntartói irányítást gyakorló szerv) neve, székhelye: Emberi Erőforrások Minisztériuma, 1054 Budapest, Akadémia u. 3.
Az alapítói jogok gyakorlója: az Nftv.-ben foglaltak szerint az Országgyűlés, 1055 Budapest, Kossuth tér 1–3.
7. Az intézmény működési helye:
 - 7.1. Az intézmény telephelyei: nincs az intézménynek.
 - 7.2. Az intézmény székhelyen kívüli képzésének helyszínei:
 - 6430 Bácsalmás, Szent János u. 5. (kifutó képzés),
 - 9999 Révkomárom (Szlovákia), Hradná ul. 2.
 - 7.3. Az intézmény által alapított és fenntartott köznevelési intézmény
 - neve: Kecskeméti Főiskola Petőfi Sándor Gyakorló Általános Iskola és Gyakorló Óvoda
 - címe: 6000 Kecskemét, Budai u. 7.
8. Közvetlen jogelődök:

A felsőoktatási intézményhálózat átalakításáról, továbbá a felsőoktatásról szóló 1993. évi LXXX. törvény módosításáról szóló 1999. évi LII. törvény rendelkezései alapján 2000. január 1-jei hatállyal létrehozott intézmény, amelynek jogelődei:

 - a Gépipari és Automatizálási Műszaki Főiskola, amely a Gépipari és Automatizálási Műszaki Főiskola létesítéséről szóló 1969. évi 24. tvr. és a Gépipari és Automatizálási Műszaki Főiskola irányításáról, képzési rendjéről, valamint a kecskeméti Felsőfokú Gépipari és Automatizálási Technikum átszervezésével kapcsolatos átmeneti intézkedésekről szóló 1032/1969. (VIII. 31.) Korm. határozat alapján, a Felsőfokú Gépipari és Automatizálási Technikum átszervezésével jött létre;
 - a Kecskeméti Tanítóképző Főiskola, amelynek történeti előzménye az 1910-ben megnyitott Mezőgazdasági Szaktanítóképző Intézet, az 1917-ben, illetve 1918-ban Kecskeméten létesített felekezeti tanítóképző intézetek, közvetlen jogelődje a tanító- és óvónőképzésről szóló 1958. évi 26. tvr. és a tanító- és óvónőképzésről szóló 1958. évi 26. tvr. végrehajtásáról szóló 187/1958.(M. K. 23.) MM utasítás alapján 1959-ben létrehozott felsőfokú Kecskeméti Óvónőképző Intézet és a Magyar Népköztársaság felsőoktatási intézményeiről szóló 1986. évi 13. tvr. alapján létrejött Kecskeméti Tanítóképző Főiskola;

- a Kertészeti és Élelmiszeripari Egyetem kecskeméti Kertészeti Főiskolai Kara, amely a Kertészeti Egyetemen Kertészeti Főiskolai Kar létesítéséről szóló 1038/1971. (IX. 8.) Korm. határozat alapján vált az egyetem főiskolai karává, a kecskeméti Felsőfokú Mezőgazdasági Technikum átszervezésével.

9. A költségvetési szerv közfeladata: Az Nftv. szerint a felsőoktatási intézmény a felsőoktatás feladatainak ellátására jött létre.

II.

Az intézmény alap- és vállalkozási tevékenysége

1. A költségvetési szerv alaptevékenysége:

- 1.1. Az intézmény állami feladatként ellátandó alaptevékenysége:

- Az 1.2. pontban meghatározott képzési területen és képzési szinten alapképzést, továbbá szakirányú továbbképzést folytathat, s e képzésben oklevelet ad ki.
- Az oktatásért felelős miniszternek a felsőoktatásról szóló 1993. évi LXXX. törvény alapján kiadott szakindítási engedélyek alapján kifutó rendszerben főiskolai szintű képzést folytat.
- Az 1.3. pontban meghatározott szakmacsoportban, kifutó rendszerben, felsőfokú szakképzést folytathat s e képzésben bizonyítványt ad ki.
- A felsőoktatásról szóló 2005. évi CXXXIX. törvényben, a Nftv.-ben, a szakképzésről szóló 1993. évi LXXVI. törvényben, a szakképzésről szóló 2011. évi CLXXXVII. törvényben, a közoktatásról szóló 1993. évi LXXIX. törvényben, a nemzeti köznevelésről szóló 2011. évi CXC. törvényben és a felnőttképzésről szóló 2001. évi CI. törvényben foglaltak szerint részt vesz a köznevelési, továbbá a felsőoktatásnak nem minősülő szakképzési és az ágazati törvényekben meghatározott egyéb képzési feladatok megvalósításában.
- A képzéshez kapcsolódó képzési területeken, tudományterületeken alap-, alkalmazott és kísérleti kutatásokat és fejlesztéseket, tudományszervezést, technológiai innovációt, valamint az oktatást támogató egyéb kutatásokat végez.
- Köznevelési intézmény alapítójaként és fenntartójaként köznevelési feladatokat lát el, pedagógusképzést folytató intézményként gyakorló köznevelési intézmény fenntartója.
- A gyakorlati képzés megvalósítása érdekében tangazdaságot üzemeltet.
- Az Nftv.-ben foglaltak alapján részt vesz az agrárgazdaság körébe tartozó feladatok ellátásában a vonatkozó külön jogszabályok rendelkezése szerint.
- A nemzeti és az egyetemes kultúra és a művészetek közvetítésével, művelésével és fejlesztésével, az anyanyelvi és az idegen nyelvi ismeretek fejlesztésével hozzájárul a hallgatóknak az értelmiségi létre történő felkészítéséhez.
- Az oktatási, a kutatási és művészeti tevékenységek színvonalas ellátásához szükséges nemzetközi kapcsolatait fejleszti és ápolja.
- Tankönyv-, jegyzet- és elektronikus adathordozó kiadást, taneszköz-fejlesztést végez.
- Az alaptevékenységi körbe tartozó hallgatók részére saját szervezetében tankönyv- jegyzet- és interaktív elektronikus oktatási segédanyag ellátást, könyvtári és laboratóriumi szolgáltatást, kollégiumi elhelyezést, kulturális és sportolási lehetőséget nyújt, továbbá olyan szolgáltatásokat, amelyek a hallgatók beilleszkedését, munkaerő-piaci esélyeinek növelését, egészséges életvitelét és egészségügyi ellátását szolgálják.
- Diákotthoni szolgáltatást nyújt.
- Az alkalmazásban lévő közalkalmazottak ellátásával kapcsolatos feladatokat végez a vonatkozó jogszabályok szerint.
- Az intézmény infrastruktúrájának fenntartásával és folyamatos fejlesztésével kapcsolatban saját szervezetében lát el feladatokat.
- Feladatai teljesítése érdekében gazdasági, továbbá belső ellenőrzési feladatot ellátó funkcionális szervezeti egységet, valamint igazgatási, szervezési, műszaki szolgáltató és más, a működést biztosító funkcionális szervezeti egységeket működtet.
- Tanfolyamok tartása, nyelvvizsgáztatás.
- A képzéshez kapcsolódó tudományterületeken kultúraművelés és fejlesztés, kutatás, művészeti, szaktanácsadói és egyéb tevékenység.

- Az intézményi infrastruktúra szabad kapacitásainak hasznosítása (kiadói tevékenység, nyomdaipari szolgáltatások, nyomdaipari termékek gyártása, munkahelyi vendéglátás, üzemi étkeztetés, sportlétesítmények, oktatást szolgáló helyiségek, valamint kollégiumi szálláshelyek bérbeadása).
- Vizsgáló laboratóriumi tevékenység.

A felsorolt feladatokat az intézmény alaptevékenységként látja el, amelynek alapvető anyagi feltételeit a fenntartó által biztosított és az államháztartás alrendszeréből származó támogatások, átvett pénzeszközök biztosítják, valamint az államháztartáson kívüli forrásból származó bevételek, illetve a számára felajánlott vagyon.

- 1.2. Képzési terület és képzési szint, amelyeken az intézmény képzést folytat, illetve folytathat képzési terület:
- agrár,
 - informatika,
 - műszaki,
 - pedagógusképzés;
- alapképzés:
- székhelyen: agrár, informatika, műszaki, pedagógusképzés;
 - székhelyen kívül:
 - agrár (Bácsalmás /kifutó képzés/, Révkomárom),
- mesterképzés:
- székhelyen: agrár
- 1.3. Felsőfokú szakképzés szakmacsoportja, amelyben az intézmény kifutó rendszerben szakképzést folytat:
- székhelyen:
- egyéb szolgáltatások,
 - gépészet,
 - informatika,
 - kereskedelem-marketing, üzleti adminisztráció,
 - mezőgazdaság,
 - művészet, közművelődés, kommunikáció,
 - szociális szolgáltatások.

2. A költségvetési szerv vállalkozási tevékenysége:
A költségvetési szerv nem folytat vállalkozási tevékenységet.

3. Az alaptevékenység államháztartási szakfeladatrend szerinti megjelölése:

Szakfeladat száma	Szakfeladatok megnevezése
010000	Növénytermesztés, állattenyésztés, vadgazdálkodás és kapcsolódó szolgáltatások
020000	Erdőgazdálkodás
100000	Élelmiszergyártás
110000	Italgártás
180000	Nyomdai és egyéb sokszorosítási tevékenység
470001	Kiskereskedelem (kivéve: jármű, motorkerékpár)
470002	Tankönyvforgalmazás költségvetési szervnél
552001	Üdülői szálláshely-szolgáltatás
559012	Kollégiumi szálláshelynyújtás felsőoktatásban résztvevő hallgatók számára
559013	Diákotthoni szálláshelynyújtás felsőoktatásban résztvevő hallgatók számára
559016	Felsőoktatásban résztvevő hallgatók lakhatási támogatása
559099	Egyéb m.n.s. szálláshely-szolgáltatás
562100	Rendezvényi étkeztetés
562912	Óvodai intézményi étkeztetés
562913	Iskolai intézményi étkeztetés
562919	Egyéb étkeztetés

Szakterület száma	Szakterületek megnevezése
581100	Könyvkiadás
581400	Folyóirat, időszaki kiadvány kiadása
581900	Egyéb kiadói tevékenység
592000	Hangfelvétel készítése, kiadása
631000	Adatfeldolgozás, web-hozszing, világháló-portál szolgáltatás
660001	Kincstári szolgáltatások államháztartáson belüli szervezeteknek
680001	Lakóingatlan bérbeadása, üzemeltetése
680002	Nem lakóingatlan bérbeadása, üzemeltetése
712201	Összetétel-, tisztaságvizsgálat, -elemzés
712209	Egyéb, műszaki vizsgálat, elemzés
721122	Környezeti, ipari biotechnológiai alkalmazott kutatás
721123	Környezeti, ipari biotechnológiai kísérleti fejlesztés
721912	Matematikai alkalmazott kutatás
721913	Matematikai kísérleti fejlesztés
721932	Agrártudományi alkalmazott kutatás
721933	Agrártudományi kísérleti fejlesztés
721972	Műszaki tudományi alkalmazott kutatás
721973	Műszaki tudományi kísérleti fejlesztés
721982	Fizikai alkalmazott kutatás
721983	Fizikai kísérleti fejlesztés
722025	Pszichológia- és viselkedéstudományi alkalmazott kutatás
722026	Pszichológia- és viselkedéstudományi kísérleti fejlesztés
722032	Nyelv- és irodalomtudományi alkalmazott kutatás
722033	Nyelv- és irodalomtudományi kísérleti fejlesztés
749020	Meteorológiai szolgáltatás
749040	K+F tevékenységekhez kapcsolódó innováció
749050	M.n.s. egyéb szakmai, tudományos, műszaki tevékenység
813000	Zöldterület-kezelés
821000	Adminisztratív, kiegészítő szolgáltatás
823000	Konferencia, kereskedelmi bemutató szervezése
841906	Finanszírozási műveletek
851011	Óvodai nevelés, ellátás
851012	Sajátos nevelési igényű gyermekek óvodai nevelése, ellátása
851013	Nemzetiségi óvodai nevelés, ellátás
852011	Általános iskolai tanulók nappali rendszerű nevelése, oktatása (1–4. évfolyam)
852012	Sajátos nevelési igényű általános iskolai tanulók nappali rendszerű nevelése, oktatása (1–4. évfolyam)
852013	Nemzetiségi tanulók nappali rendszerű általános iskolai nevelése, oktatása (1–4. évfolyam)
852021	Általános iskolai tanulók nappali rendszerű nevelése, oktatása (5–8. évfolyam)
852022	Sajátos nevelési igényű általános iskolai tanulók nappali rendszerű nevelése, oktatása (5–8. évfolyam)
852023	Nemzetiségi tanulók nappali rendszerű általános iskolai nevelése, oktatása (5–8. évfolyam)
852031	Alapfokú művészetoktatás zeneművészeti ágban
852032	Alapfokú művészetoktatás képző- és iparművészeti, táncművészeti, szín-és bábművészeti ágban
853214	Szakképesítés megszerzésére felkészítő szakmai elméleti felnőttoktatás

Szafeladat száma	Szafeladatok megnevezése
854211	Felsőfokú szakképzés
854212	Szakirányú továbbképzés
854213	Felsőfokú végzettségi szintet nem biztosító egyéb képzés
854221	Agrár képzési terület
854222	Informatikai képzési terület
854223	Műszaki képzési terület
854236	Pedagógusképzés
854241	Agrár képzési terület
854291	Kifutó rendszerben főiskolai képzés
854311	Köztársasági ösztöndíj
854312	Miniszteri ösztöndíjak
854313	Tanulmányi ösztöndíj
854314	Szociális ösztöndíjak
854315	Doktorandusz ösztöndíjak
854316	Egyéb pénzbeli hallgatói juttatások, ösztöndíjak
854317	Oktatói ösztöndíjak
854318	Tankönyv- és jegyzettámogatás
854319	Felsőoktatás-fejlesztés (minőség-, tehetséggondozás, kieszak)
854321	Felsőoktatási szakértői testületek működése
854329	Egyéb felsőoktatás-szervezési feladatok
855100	Sport, szabadidős képzés
855200	Kulturális képzés
855911	Általános iskolai napközi otthoni nevelés
855912	Sajátos nevelési igényű tanulók napközi otthonos nevelése
855913	Nemzetiségi tanulók napközi otthoni nevelése
855914	Általános iskolai tanulószobai nevelés
855916	Nemzetiségi tanulók általános iskolai tanulószobai nevelése
855931	Iskolarendszeren kívüli nem szakmai oktatás
855932	Iskolarendszeren kívüli szakmai oktatás
855933	Foglalkoztatást elősegítő képzések
855935	Szakmai továbbképzések
855936	Kötelező felkészítő képzések
855937	M.n.s. egyéb felnőttoktatás
855941	Iskolarendszeren kívüli ISCED 2 szintű OKJ-s képzés
855942	Iskolarendszeren kívüli ISCED 3 szintű OKJ-s képzés
855943	Iskolarendszeren kívüli ISCED 4 szintű OKJ-s képzés
855944	Iskolarendszeren kívüli ISCED 5 szintű OKJ-s képzés
855945	Iskolarendszeren kívüli ISCED 6 szintű OKJ-s képzés
856012	Korai fejlesztés, gondozás
856013	Fejlesztő felkészítés
889109	Gyermekek napközbeni ellátásához kapcsolódó egyéb szolgáltatások
889966	Jóléti, sport- és kultúrátámogatások
900400	Kulturális műsorok, rendezvények, kiállítások szervezése
910121	Könyvtári állomány gyarapítása, nyilvántartása
910122	Könyvtári állomány feltárása, megőrzése, védelme
910123	Könyvtári szolgáltatások

Szakfeladat száma	Szakfeladatok megnevezése
910412	Növény-és állatkertek megőrzése és fenntartása
931204	Iskolai, diáksport-tevékenység és támogatása
931301	Szabadidősport- (rekreációs sport-) tevékenység és támogatása

4. Az intézmény szakágazati besorolása

Az intézmény államháztartási szakágazati besorolása: 854200 – Felsőfokú oktatás

III.

Az intézmény működése

1. Az intézmény élén magasabb vezetői megbízás alapján a rektor áll, akit – nyilvános pályázat útján – Magyarország miniszterelnöke, az Nftv. vonatkozó rendelkezése szerint bíz meg, illetve ment fel.
2. A foglalkoztatottak foglalkoztatási jogviszonya: az intézmény alkalmazottai a közalkalmazottak jogállásáról szóló 1992. évi XXXIII. törvény hatálya alá tartozó közalkalmazottak.
3. Az intézmény szervezeti felépítését és működésének rendjét, a vezetők közötti feladatmegosztást, a belső és külső kapcsolatokra vonatkozó további jogszabályok által előírt rendelkezéseket az intézmény szervezeti és működési szabályzata határozza meg. Az intézmény az Nftv.-ben foglaltak szerint küldi meg szervezeti és működési szabályzatát az oktatásért felelős miniszternek.
4. Az intézmény szervezeti tagolása (az 1. számú mellékletnek megfelelően):
 - 4.1. Az intézményben oktatási, tudományos kutatási szervezeti egységként karok, intézetek, tanszékek és tangazdaság működik.
Az intézmény karokra tagozódik. A karok egy vagy több szakmailag összetartozó, a II. fejezet 1.2. pontja szerinti képzési területeken, képzési szinteken folyó képzés feladatainak ellátását szervezik. Az intézmény karai:
 - Kertészeti Főiskolai Kar,
 - Gépipari és Automatizálási Műszaki Főiskolai Kar,
 - Tanítóképző Főiskolai Kar.
 - 4.2. Az intézményben kollégiumi, informatikai hálózati, valamint könyvtár és információs feladatokat ellátó szolgáltató szervezeti egységek működnek.
 - 4.3. Az intézmény működtetési feladatainak ellátásához gazdasági, igazgatási, szervezési, műszaki szolgáltató és más, a működést biztosító funkcionális szervezeti egységeket tart fenn.
5. Az intézmény hallgatói létszáma:
 - az Nftv.-ben meghatározottak szerint felvehető maximális hallgatói létszám 4 380 fő.

IV.

Az intézmény gazdálkodása

1. Az intézmény ingatlanállománya:
 - 1.1. A Magyar Állam tulajdonában lévő ingatlanok, melyek az intézmény vagyongazdálkodásában vannak a Magyar Nemzeti Vagyonkezelő Zrt.-vel kötött SZT-32249 számú kezelői jogra vonatkozó szerződés szerint. (2. számú melléklet szerint)
 - 1.2. Az intézmény tulajdonában lévő ingatlanok jegyzéke: nincs az intézménynek.
 - 1.3. További, az intézmény használatában lévő ingatlanok jegyzéke és a használat jogcíme: nincs az intézménynek.

2. Az intézményi hozzájárulással vagy közreműködéssel létrehozott, illetve működtetett társaságok, egyesületek, alapítványok és egyéb szervezetek jegyzéke és alapító okiratai, illetve az alapítással összefüggő más dokumentumai a szervezeti és működési szabályzat mellékletét képezik.

V.

Záró rendelkezések

Jelen alapító okirat a törzskönyvi nyilvántartásba történő bejegyzés napján lép hatályba, ezzel egyidejűleg az intézmény 2011. szeptember 5-én kelt, 111411-2/2011. iktatószámú alapító okirata a hatályát veszti.

Budapest, 2013. március 21.

5533-1/2013.

Balog Zoltán s. k.,
emberi erőforrások minisztere

A KECSKEMÉTI FŐISKOLA ORGANOGRAMJA

—— hatásköri és kapcsolati séma

1. sz. melléklet

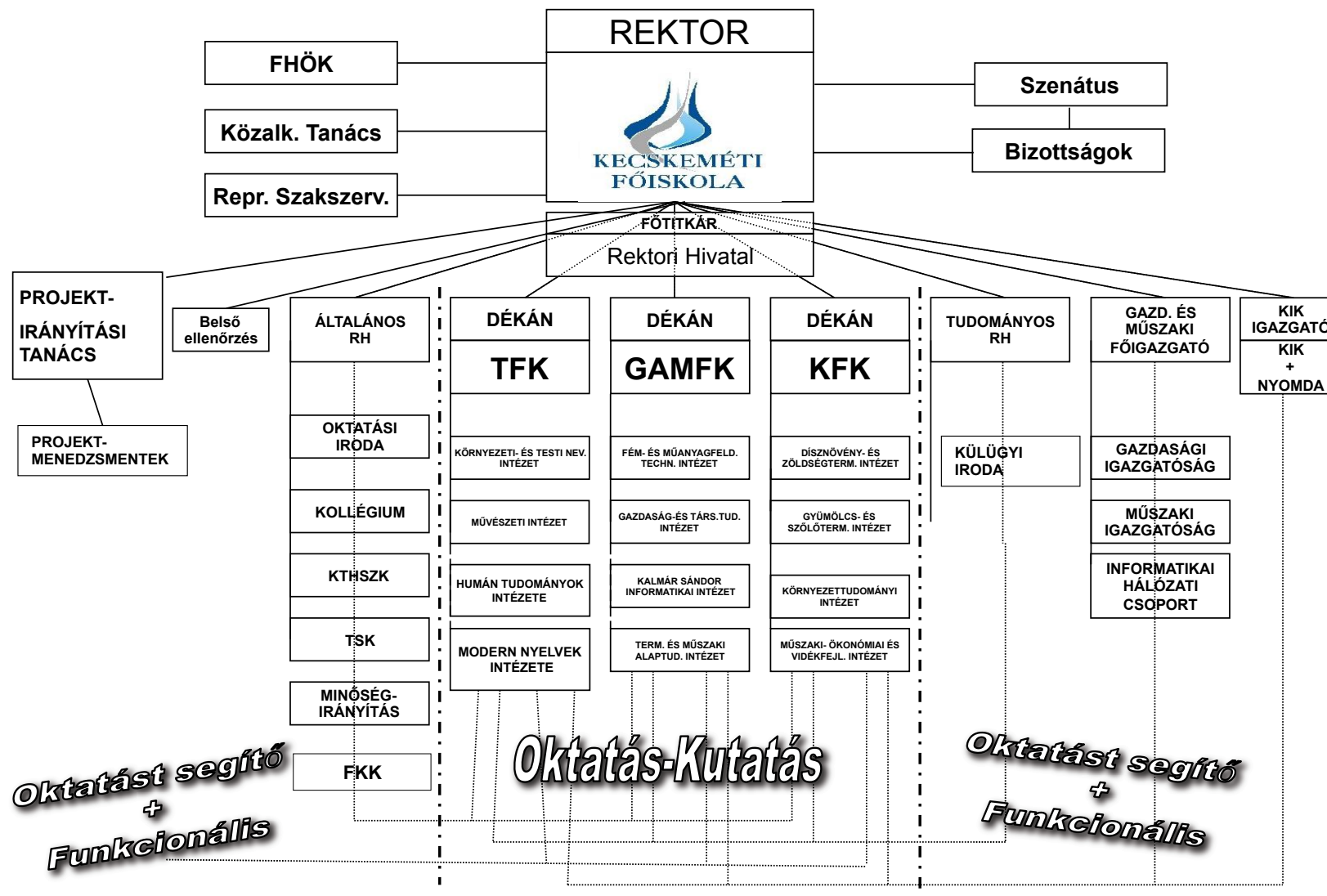

2. sz. melléklet

A Kecskeméti Főiskola vagyonkezelésében lévő ingatlanok
2012. március 31-ei állapot

Ssz	Helyrajzi szám	Cím	Terület (ha)
1	167	Balatonfenyves, Kaposvári u. 30–32.	0,174
2	0511	Kecskemét, Kisfái 181.	15,491
3	0573/11	Kecskemét, Kisfái 181.	71,397
4	0580/18	Kecskemét, Kisfái 181.	2,481
5	0580/28	Kecskemét, Kisfái 181.	0,196
6	0580/29	Kecskemét, Kisfái 181.	0,193
7	0580/32	Kecskemét, Kisfái 181.	103,580
8	0580/60	Kecskemét, Kisfái 181.	24,415
9	0581/2	Kecskemét, Kisfái 181.	1,246
10	0582/5	Kecskemét, Kisfái 181.	3,929
11	0583	Kecskemét, Kisfái 181.	1,723
12	0605/214	Kecskemét, Kisfái 181.	0,294
13	0605/215	Kecskemét, Kisfái 181.	0,089
14	0605/217	Kecskemét, Kisfái 181.	10,503
15	0609/5	Kecskemét, Kisfái 181.	0,488
16	0609/11/A/6	Kecskemét, Kisfái 173-6.	0,100
17	0609/13	Kecskemét, Kisfái 181.	0,377
18	0609/14	Kecskemét, Kisfái 181.	0,370
19	0609/15	Kecskemét, Kisfái 181.	0,452
20	0609/16	Kecskemét, Kisfái 181.	0,105
21	0609/17	Kecskemét, Kisfái 181.	25,700
22	0609/21	Kecskemét, Kisfái 181.	4,510
23	0610/3	Kecskemét, Kisfái 181.	1,237
24	0610/4	Kecskemét, Kisfái 181.	0,256
25	0610/8	Kecskemét, Kisfái 181.	0,357
26	0619/14/A/1	Kecskemét, Mészölygy Gy. u. 4.	0,141
27	01625/2	Kecskemét-Miklóstelep	0,838
28	2922	Soltvadkert, Jácint u. 22.	0,028
29	3963	Kecskemét, Piaristák tere*	0,061
30	4127/1	Kecskemét, Bocskai u. 19.	0,066
31	4342	Kecskemét, Kaszap u. 6–14.	1,332
32	4750	Kecskemét, Vacsai köz 4.	1,560
33	4755	Kecskemét, Vacsai köz 4.	0,609
34	4764/2	Kecskemét, Bethlen város 22.	0,196
35	5415	Kecskemét, Erdei F. tér 1–3.	2,975
36	6124/1	Kecskemét, Ceglédi u. 2.	0,047
37	6124/2	Kecskemét, Ceglédi u. 2.	0,080
38	6124/3	Kecskemét, Ceglédi u. 2.	0,084
39	6124/4	Kecskemét, Ceglédi u. 2.	0,097
40	6124/5	Kecskemét, Ceglédi u. 2.	0,045

*Tulajdoni lapon Jókai tér szerepel

Ssz	Helyrajzi szám	Cím	Terület (ha)
41	6124/8	Kecskemét, Ceglédi u. 2.	1,083
42	10009/1	Kecskemét, Izsáki út 10.	8,127
43	10009/2	Kecskemét, Izsáki út 10.	0,963
44	20498/4	Kecskemét-Hetényegyháza	0,123
45	21887	Kecskemét-Homobánya	1,189
46	21888	Kecskemét-Homobánya	0,146
47	21889	Kecskemét-Homobánya	1,325
48	21890	Kecskemét-Homobánya	0,142
49	21891	Kecskemét-Homobánya	1,344
50	21894	Kecskemét-Homobánya	1,040
51	21895	Kecskemét-Homobánya	0,499
52	21896	Kecskemét-Homobánya	0,983
53	21897	Kecskemét-Homobánya	0,418
54	21898	Kecskemét-Homobánya	0,585
55	21899/2	Kecskemét-Homobánya	0,230
56	21899/3	Kecskemét-Homobánya	0,039
57	21899/4	Kecskemét-Homobánya	0,270
58	21899/5	Kecskemét-Homobánya	0,167
59	21899/6	Kecskemét-Homobánya	0,019
60	21899/7	Kecskemét-Homobánya	0,596
61	21899/8	Kecskemét-Homobánya	0,807
62	21899/9	Kecskemét-Homobánya	0,079
63	21899/10	Kecskemét-Homobánya	0,340
64	21900	Kecskemét-Homobánya	1,518
65	21901	Kecskemét-Homobánya	1,097
66	21902	Kecskemét-Homobánya	0,112
67	21903	Kecskemét-Homobánya	0,116
68	21904	Kecskemét-Homobánya	1,123
69	21905	Kecskemét-Homobánya	0,132
70	21906	Kecskemét-Homobánya	0,905
71	21907/1	Kecskemét-Homobánya	0,130
72	21907/2	Kecskemét-Homobánya	0,426
73	21907/3	Kecskemét-Homobánya	0,336
74	21908	Kecskemét-Homobánya	0,368
75	21909	Kecskemét-Homobánya	0,631
76	21910/1	Kecskemét-Homobánya	0,374
77	21910/2	Kecskemét-Homobánya	1,066
78	21911	Kecskemét-Homobánya	2,773
79	21912	Kecskemét-Homobánya Homokszem u. 3-5.	1,829
80	21913	Kecskemét-Homobánya	0,107
81	21914	Kecskemét-Homobánya	1,073
82	21915	Kecskemét-Homobánya	0,957
83	21916	Kecskemét-Homobánya	0,832
84	21917	Kecskemét-Homobánya	0,308
85	21918	Kecskemét-Homobánya	0,602
86	21922	Kecskemét-Homobánya	0,711

Ssz	Helyrajzi szám	Cím	Terület (ha)
87	21923	Kecskemét-Homobánya	0,883
88	21924	Kecskemét-Homobánya	0,163
89	21925	Kecskemét-Homobánya	0,935
90	21926	Kecskemét-Homobánya	0,165
91	21927	Kecskemét-Homobánya	1,029
92	21928	Kecskemét-Homobánya	0,240
93	21929	Kecskemét-Homobánya	0,885
94	21930	Kecskemét-Homobánya	0,793
95	21932	Kecskemét-Homobánya	0,602
96	21933	Kecskemét-Homobánya	0,149
97	21934/1	Kecskemét-Homobánya	0,333
98	21934/2	Kecskemét-Homobánya	1,252
99	21936	Kecskemét-Homobánya	1,691
100	21937	Kecskemét-Homobánya	0,053
101	21938	Kecskemét-Homobánya	0,652
102	21940	Kecskemét-Homobánya	0,359
103	21941/1	Kecskemét-Homobánya	0,720
104	21941/2	Kecskemét-Homobánya	1,184
105	21943	Kecskemét-Homobánya	0,782
106	21945/1	Kecskemét-Homokbánya	0,692
107	1633	Mátraszentlászló, Kossuth u.	0,061
108	4126	Kecskemét, Bocskai u. 19.	0,102
109	4191	Kecskemét, Budai u. 7.	0,304

A Vidékfejlesztési Minisztérium irányítása alá tartozó költségvetési szerv alapító okirata

A Vidékfejlesztési Minisztérium Mezőgazdasági Gépesítési Intézet módosításokkal egységes szerkezetbe foglalt alapító okirata

Az államháztartásról szóló 2011. évi CXCV. törvény (a továbbiakban: Áht.) 8. § (4) bekezdésében, az államháztartásról szóló törvény végrehajtásáról szóló 368/2011. (XII. 31.) Korm. rendeletben foglaltak alapján, a Vidékfejlesztési Minisztérium Mezőgazdasági Gépesítési Intézet alapító okiratát – az államháztartásért felelős miniszter egyetértésével – az alábbiak szerint állapítom meg:

1. A költségvetési szerv elnevezése: Vidékfejlesztési Minisztérium Mezőgazdasági Gépesítési Intézet
A költségvetési szerv rövidített neve: VM MGI
A költségvetési szerv idegen nyelvű elnevezése: Hungarian Institute of Agricultural Engineering (MGI)
2. A költségvetési szerv székhelye: 2100 Gödöllő, Tessedik Sámuel u. 4.
3. A költségvetési szerv telephelye: 4150 Püspökladány, Farkassziget 3.
4. A Vidékfejlesztési Minisztérium Mezőgazdasági Gépesítési Intézet létrehozásáról rendelkező jogszabály: 1210/1870. számú miniszteri rendelet a Gépkiérletti Állomás felállításáról
5. A Vidékfejlesztési Minisztérium Mezőgazdasági Gépesítési Intézet közfeladatai:
Az VM MGI működésével segíti a mezőgazdasági gépesítéssel kapcsolatos természettudományi, műszaki kutatási és fejlesztési tevékenységet. Részt vesz az agrártudományi, környezetvédelmi kutatások és fejlesztések szervezésében, azok műszaki, technikai vonatkozású feladatainak végrehajtásában. Szaktanácsadással és szakértői tevékenységgel segíti az elért eredmények gyakorlati megvalósítását, a mezőgazdasági termelők, gazdálkodók tevékenységének piactudatos fejlesztését.
A mezőgazdasági technológiák mérés-technikai fejlesztését és kutatását végzi a monitoring, a precíziós gazdálkodás érdekében. Az ágazat megújuló energiagazdálkodásához, különösen a bioenergia-gazdálkodáshoz végez kutatásokat. A technológiák fejlesztéséhez szükséges gépesítés-ökonómiai kutatásokat végez. Feladatai közé tartozik a gépek használati-érték vizsgálata, minősítése.
A növényvédelmi tevékenységről szóló 43/2010. (IV. 23.) FVM rendelet alapján elvégzi a növényvédelmi gépek típusminősítését.
6. A Vidékfejlesztési Minisztérium Mezőgazdasági Gépesítési Intézet működési köre: országos
7. A Vidékfejlesztési Minisztérium Mezőgazdasági Gépesítési Intézet irányítását ellátó szerv neve és székhelye: Vidékfejlesztési Minisztérium, 1055 Budapest, Kossuth tér 11.
8. A költségvetési szerv gazdálkodási besorolása: önállóan működő és gazdálkodó
9. A Vidékfejlesztési Minisztérium Mezőgazdasági Gépesítési Intézet működésének rendje:
A VM MGI szervezeti és működési rendjére, valamint a munkáltatói jogok gyakorlására vonatkozó szabályokat a főigazgató által elkészített és a vidékfejlesztési miniszter által jóváhagyott Szervezeti és Működési Szabályzat tartalmazza.
10. A Vidékfejlesztési Minisztérium Mezőgazdasági Gépesítési Intézet vezetőinek kinevezési rendje, valamint a kinevezés időtartama:
A Vidékfejlesztési Minisztérium Mezőgazdasági Gépesítési Intézet főigazgatóját a vidékfejlesztési miniszter nevezi ki és menti fel. A kinevezés öt év határozott időtartamra szól. A főigazgató felett a munkáltatói jogokat a miniszter gyakorolja.
A VM MGI gazdasági vezetőjét a főigazgató javaslatára határozatlan időre a vidékfejlesztési miniszter nevezi ki és menti fel, a további munkáltatói jogokat a főigazgató gyakorolja felette.

11. A Vidékfejlesztési Minisztérium Mezőgazdasági Gépesítési Intézet foglalkoztatottjaira vonatkozó foglalkoztatási jogviszonya:

A VM MGI dolgozóinak munkaviszonyára a közalkalmazottak jogállásáról szóló 1992. évi XXXIII. törvény, a közalkalmazottak jogállásáról szóló 1992. évi XXXIII. törvénynek a Magyar Tudományos Akadémia irányítása alá tartozó költségvetési szerveknél, illetve más kutató- és kutatást kiegészítő intézeteknél történő végrehajtásáról szóló 84/2011. (V. 26.) Korm. rendelet, valamint a munka törvénykönyvéről szóló 2012. évi I. törvény vonatkozó rendelkezéseit kell alkalmazni. A VM MGI dolgozói felett a munkáltatói jogokat a főigazgató gyakorolja.

12. A Vidékfejlesztési Minisztérium Mezőgazdasági Gépesítési Intézet alaptevékenysége:

A mezőgazdasági gépesítés társadalmi, gazdasági és ágazati összefüggéseinek kutatása.

A gépesítéspolitikai megalapozása, a mezőgazdaság műszaki fejlesztési koncepcióinak kidolgozása.

Az agrár-műszaki kutatási és fejlesztési tevékenység irányainak meghatározása, a tevékenység koordinálása, összehangolása.

Mezőgazdasági, növénytermelési és állattartási, valamint a termény, termék és takarmány feldolgozási stb. termelési technológiák műszaki-ökonómiai megalapozása.

Gépesítés-ökonómiai kutatások, elemzések végzése és a kutatási eredmények elterjesztéséhez marketing tevékenység végzése.

A géphasználat, gépüzemeltetés és gépüzemfenntartás szervezési és gazdaságossági összefüggéseinek kutatása, fejlesztése.

A gépesítés és a termelési technológiák, valamint a természeti környezet kölcsönhatásának vizsgálata, értékelése, elemzése, kidolgozása.

A mezőgazdaság technikai felszereltségének, a gépellátottság, gépi kapacitások, a gépállomány mennyiségi és minőségi paramétereinek meghatározása, gépesítési és technológiai adatbankok létrehozása, működtetése.

A mezőgazdasági energiagazdálkodás elemzése, értékelése, az energiafelhasználás racionalizálása, a megújuló energiahordozók kutatása.

A mezőgazdasági termelést kiszolgáló infrastruktúrák (hírközlési, adatátviteli, közmű, közlekedési, raktározási) értékelése, elemzése, fejlesztése.

Mezőgazdasági gépek, gépelemek, valamint a talaj-növény-állat kölcsönhatásának kutatása.

Mezőgépesítési alap- (alapozó), alkalmazott és adaptációs kutatás.

Laboratóriumi vizsgálatok, mérések, speciális célvizsgálatok, műszaki értékelések végzése.

Gépek, berendezések vizsgálati eljárásainak a mérési eredmények értékelési rendszerének kimunkálása, fejlesztése, korszerűsítése.

Mezőgazdasági termelés hatékonyságát és minőségét javító mérési, műszerezési, automatizálási feladatok megoldása, a termelés információs-technológiai fejlesztése, a minőségbiztosítás műszeres megalapozása.

Műszaki gazdasági dokumentációk összeállítása.

Bázisgazdaságok gépesítési adatainak gyűjtése és feldolgozása.

A gépellátással kapcsolatos adatok gyűjtése és feldolgozása.

Kármentesítéssel, agrár-környezetvédelemmel kapcsolatos adatgyűjtés és feldolgozás.

A mezőgazdasági gépesítéssel kapcsolatos szaktanácsadás.

Az EU előírásainak ellenőrzése, delegált ellenőrzési feladatok elvégzése.

A mezőgazdasági gépesítéssel kapcsolatos könyvek, füzetek szerkesztésével, lektorálásával, fordításával kapcsolatos, valamint a kutatás eredményeinek tudományos konferenciákon, könyvekben, füzetekben és egyéb kiadványokban történő megjelenítésével kapcsolatos kiadói tevékenység.

A gépi technológia-fejlesztéssel kapcsolatos alkalmazott biológiai és kémiai kutatások végzése.

A mezőgazdaság gépesítésével kapcsolatos időszaki lapok szerkesztésével, lektorálásával kapcsolatos kiadói tevékenység.

A mezőgazdasági gépesítéssel kapcsolatos szakképzés, tanfolyamok tartása, vizsgáztatás.

A költségvetési szerv államháztartási szakágazat szerinti besorolása:

721900 Egyéb természettudományi, műszaki kutatás, fejlesztés

Alaptevékenységek besorolása:

581400 Folyóirat, időszaki kiadvány kiadása

721971 Műszaki tudományi alapkutatás

721972 Műszaki tudományi alkalmazott kutatás

- 721973 Műszaki tudományi kísérleti fejlesztés
- 721132 Mezőgazdasági biotechnológiai alkalmazott kutatás
- 749040 K + F tevékenységekhez kapcsolódó innováció
- 749050 M.n.s. egyéb szakmai, tudományos, műszaki tevékenység
- 854221 Agrár képzési terület
- 854241 Agrár képzési terület
- 854271 Agrár képzési terület

13. A Vidékfejlesztési Minisztérium Mezőgazdasági Gépesítési Intézet vállalkozási tevékenysége:
A VM MGI szabad kapacitásainak hasznosítása érdekében, az Áht. 46. § (2) bekezdésében foglaltak szerint vállalkozhat, feltéve hogy ez nem veszélyezteti az alapító okiratban meghatározott alaptevékenységét és ebből fakadó kötelezettségeinek teljesítését.
A VM MGI vállalkozási tevékenységének felső határa az intézmény módosított kiadási előirányzatainak 20%-a.
A vállalkozásból származó bevételeket és a vállalkozási tevékenység kiadásait az alaptevékenységektől elkülönítetten kell megtervezni, nyilvántartani és elszámolni.
14. A költségvetési szerv főigazgatójának beszámolási kötelezettsége:
A főigazgató a költségvetési szerv működéséről és gazdálkodásáról szükség szerint, de legalább évente egyszer beszámol a vidékfejlesztési miniszternek.
15. Vagyonkezelés:
A Vidékfejlesztési Minisztérium Mezőgazdasági Gépesítési Intézet kezeli a feladatainak ellátásához szükséges, a Magyar Állam tulajdonát képező ingatlan és ingó vagyont. A vagyonkezelői jogosultságot a Magyar Nemzeti Vagyonkezelő Zrt. és a VM MGI közötti vagyonkezelői szerződés rögzíti. A VM MGI a rendelkezésére álló vagyontárgyakkal feladatai ellátása érdekében önállóan gazdálkodik.
16. Az Alapító Okiratban nem szabályozott kérdéseket a VM MGI Szervezeti és Működési Szabályzata tartalmazza. Jelen Alapító Okirat a törzskönyvi nyilvántartásba történő bejegyzés napján lép hatályba, és ezzel egyidejűleg a Vidékfejlesztési Minisztérium Mezőgazdasági Gépesítési Intézet 2010. november 22-én kelt, XX/1130/18/2010. számú Alapító Okirata hatályát veszti.

Budapest, 2013. május 30.

KGF/602/2/2013.

Dr. Fazekas Sándor s. k.,
vidékfejlesztési miniszter

VI. Hirdetmények

A Várgondnokság Nonprofit Korlátolt Felelősségű Társaság pályázati felhívása a Budai Várban található volt HM épületben vendéglátóegység bérbeadására

Nyilvános pályázati felhívás az állami vagyonnal való gazdálkodásról szóló 254/2007. (X. 4.) Korm. rendelet 3–4. §-a alapján.

Kiíró megnevezése: Várgondnokság Nonprofit Korlátolt Felelősségű Társaság (székhely: 1014 Bp., Színház u. 5–7.; Cégjegyzékszám: Cg. 01-09-919323; Adószám: 18088074-2-41)
Elérhetőség: e-mail: titkarsag@vargondnoksag.hu
Hasznosítási jogcím: 10 éves határozott idejű + 5 év opció

Bérbe adandó állami vagyon (az alábbi helyiségek üzemeltetésére egy Bérló kerül kiválasztásra):

- A volt Honvédelmi Minisztérium pincszintjén (Budapest I. ker. 6462 hrsz. alatt) található ~300 m² alapterületű vendéglátó egység (konyha-, raktár-, kiszolgáló- és vizesblokk rész) plusz a hozzá tartozó terasz. (A ~300 m²-ből ~120 m² a vendéglátótér és ~35 m² a vizesblokk.)
- A volt Honvédelmi Minisztérium földszintjén (Budapest I. ker. 6462 hrsz. alatt) található ~160 m² alapterületű rész (melyből ~125 m² a vendéglátótér) plusz a Szent György tér felé kitelepülési lehetőséggel.
- A volt Honvédelmi Minisztérium földszintjén (Budapest I. ker. 6462 hrsz. alatt) található ~100 m² alapterületű térben vendéglátó egység (kávézó-cukrászda a multifunkciós térben, melyből kb. 30 m² a belső és kb. 70 m² a külső tér. (A külső tér egy oldalról nyitott, felülről fedett terület és teljes egészében bérló használhatja.)
- A volt Honvédelmi Minisztérium földszintjén (Budapest I. ker. 6462 hrsz. alatt) található ~25 m² alapterületű vizesblokk.

Hasznosítás módja:

A vendéglátó egységek (bérlemények) belső kialakítása, valamint azok működtetése, biztosítva, hogy a bérlemény a nagyközönség számára látogatható és megismerhető legyen. A bérlemény elsődlegesen étterem-kávézó-cukrászda céllal üzemeltethető, egyéb kapcsolódó tevékenység csak a Bérbeadó előzetes hozzájárulásával és kiegészítő jelleggel folytatható.

A fenti bérlemény egyben hasznosítható egyes részegységekre külön-külön nem lehet pályázati ajánlatot benyújtani, az értékelési szempontok együttesen kerülnek elbírálásra és egy nyertes pályázó kerül kiválasztásra.

Bérló feladata:

A helyszín konyhatechnológiai és belsőépítészeti kialakítása, szükség szerint saját berendezési tárgyak installálása, a működéshez és a kialakításhoz szükséges, valamint a kitelepüléshez szükséges valamennyi engedély beszerzése és a bérlemény működtetése.

A pályázat elbírálása során a pályázatok rangsorolásakor alkalmazandó értékelési szempontok és számítási módszerek:

- a) A bérleti díj éves mértéke – 60-as súlyszámmal;
- b) A hasznosítási program minősége – 20-as súlyszámmal;
- c) A tervezett megjelenés és kialakítás minősége – 20-as súlyszámmal.

A kiíró által felkért bíráló bizottság minden értékelési szempont esetében 1–10 pontszám között értékeli a benyújtott pályázatok ajánlati elemeit, majd az egyes tartalmi elemekre adott pontszámokat megszorozza a súlyszámmal, a szorzatokat pedig pályázatonként összeadja. Összességében az a pályázat a legelőnyösebb, amelynek összpontszáma a legnagyobb. Ha több pályázatnak azonos a kiszámított összpontszáma, akkor a kiíró a magasabb bérleti díjat megajánló pályázót részesíti előnyben. Amennyiben az összpontszámok és a megajánlott bérleti díjak is azonosak, úgy a pályázók részvételével megtartott nyílt sorsolással választja ki a nyertes pályázót. Az eljárás nyertese az a pályázó, aki az összességében legelőnyösebb érvényes pályázatot nyújtotta be. A számítás részletes módszerét a pályázati dokumentáció tartalmazza.

Bérbeadásra vonatkozó fontosabb feltételek, a fizetés módjára vonatkozó előírások:

- A bérlemény a világörökség részét képező, Magyarország kiemelt történelmi, kulturális és turisztikai jelentőséggel bíró műemléki ingatlanegyüttes része. Minderre tekintettel a bérleményen csak és kizárólag olyan tevékenység végezhető, valamint olyan rendezvény valósulhat meg, amely nem sérti a közrendet és a közérkölcset, valamint összeegyeztethető az épületegyüttes és közvetlen környezete kiemelt jelentőségével.
- A bérlemény a nemzeti vagyonról szóló 2011. évi CXCVI. törvény szerint a nemzeti vagyonba tartozik, ezért a törvény rendelkezései irányadók, így különösen annak 11. § (10)–(12) bekezdései.
- A bérlő a bérleti szerződés megkötésével egyidejűleg 3 havi bérleti díjnak (éves bérleti díj 25%-ának) megfelelő összegű kauciót köteles megfizetni bérbeadónak.
- A bérbeadó a bérleti díjat a bérlemény üzemeltetésének megkezdésétől havonta előre számlázza a bérlőnek, amelyet a bérlő 8 napon belül köteles a bérbeadónak megfizetni.
- A bérlemény megnyitása legkorábban 2014. október 31. lehet (az összes a bérlemény megnyitásához szükséges engedély rendelkezésre állása esetén), előtte a szerződés aláírását követően építési és kialakítási munkák folyhatnak előre egyeztetett módon.
- A bérlemények belső és esetleges külső kitelepülésének kialakításához, használatához és működéshez szükséges engedélyek beszerzése pályázó kötelezettsége.
- A vizesblokkok az épület nyitvatartási idejében fizetős rendszerben működtethetők, annak használati díja az épületben található további vizesblokkok használati díjával kell megegyeznie. A saját fogyasztók számára ingyenes használhatóság kidolgozása bérlői feladat lesz, melynek bevezetése előtt bérbeadó előzetes hozzájárulása szükséges.

A pályázat érvényességének feltételei:

A pályázat érvényességének feltétele, hogy a pályázó a kiírónál (Cím: 1014 Bp., Színház u. 5–7., Ügyfelfogadás: munkanapokon 9.30 és 14.00 óra között) a leadást megelőzően regisztráltassa magát és kiváltsa a pályázati dokumentációt, mely nettó 20 000 Ft + ÁFA-ért váltható meg. (Pályázati dokumentációt kizárólag a pályázat összeállításához lehet használni, ennek bármilyen más célú felhasználása, közzététele nem engedélyezett.) A pályázó pályázatában köteles a pályázati kiírás és dokumentáció feltételeinek megfelelni. Pályázó pályázati biztosítékot köteles biztosítani bruttó 6 000 000 Ft értékben vagy a pályázatok benyújtási határidejétől számított 60 napig érvényes bankgarancia biztosításával, vagy a pályázati biztosíték ügyvédi letétbe helyezésével.

A pályázatok benyújtásának helye:

A pályázatokat a 1014 Budapest, I. kerület, Színház u. 5–7. (Karmelita Kolostor) II. emelet 220. számú szobájában kell leadni, a Várgondnokság Nonprofit Kft. titkárságán. (Ügyfelfogadás munkanapokon 9.30 és 14.00 óra között.) A pályázatok beérkezése során a kiíró képviselője az átvétel pontos időpontját rávezeti a pályázatot tartalmazó zárt borítékra, s egyúttal igazolja az átvétel tényét.

A pályázatok benyújtásának módja:

- A pályázatokat három nyomtatott (egy eredeti és két másolati), valamint egy elektronikus adathordozóra mentett példányban kell benyújtani. Hiánypótlásra nincs lehetőség.
- A pályázatokat a pályázati dokumentációban előírtak szerint kell elkészíteni.

A pályázatok benyújtásának határideje:

A jelen pályázati felhívás Hivatalos Értesítőben való megjelenésétől számított 45. naptári nap 10.00 óra. Amennyiben ez a nap munkaszüneti napra esik, akkor a pályázati határidő az ezt követő első munkanapon 10.00 órakor jár le.

A pályázatok elbírálási időpontja és a pályázók értesítésének módja: A kiíró a pályázatokat a benyújtási határidőtől számított legkésőbb 20. naptári nap 15.00 óráig bírálja el. Amennyiben ez az időpont munkaszüneti napra esik, akkor az azt követő első munkanap 15.00 óráig. A pályázókat a kiíró faxon és ajánlott levélben értesíti az eredményről.

A kiíró a saját ajánlati kötöttségét kizárja és fenntartja annak jogát, hogy a pályázati eljárást annak bármelyik szakaszában eredménytelennek nyilvánítsa. (Ebben az esetben maximum a pályázati dokumentáció árát térítjük meg annak visszaszolgáltatása esetén.)

A helyszíni bejárás időpontja: A kiírás megjelenését követő 20. nap 10.00.

A helyszíni bejáráson az vehet részt, aki „A pályázat érvényességének feltételei” pontban rögzítetteknek megfelelően regisztrált és a pályázati dokumentációt megváltotta.

A Pénzügyi Szervezetek Állami Felügyeletének hirdetménye szolgálati igazolvány érvénytelenítéséről

A PSZÁF által dr. Gelegonya Judit nevére kiállított, 1482010 sorszámú arcképes szolgálati igazolványt ellopták, emiatt az igazolvány 2013. május 21-től érvénytelen.

A Hivatalos Értesítőt a Szerkesztőbizottság közreműködésével a Közigazgatási és Igazságügyi Minisztérium szerkeszti.
A szerkesztésért felelős: dr. Borókainé dr. Vajdovits Éva. A szerkesztőség címe: Budapest V., Kossuth tér 2–4.
A Hivatalos Értesítő hiteles tartalma elektronikus dokumentumként a <http://kozlony.magyarorszag.hu> honlapon érhető el.
Felelős kiadó: dr. Borókainé dr. Vajdovits Éva.
A Hivatalos Értesítő oldalhű másolatát papíron kiadja a Magyar Közlöny Lap- és Könyvkiadó.
Felelős kiadó: Majláth Zsolt László ügyvezető.